

თეორია.On.ge

მართვის მოწმობის გამოცდის ბილეთები



T, S კატეგორია



Հայերեն

თემა 1:

მძღოლის, მგზავრის და ქვეითის მოვალეობა,
საცნობი ნიშნები, კონვენცია



I



II



III

Տրված ճանաչման նշաններից ո՞րն է միջազգային երթևեկության մեջ գտնվող
Վրաստանում գրանցված տրանսպորտային միջոցի «Գրանցող պետության
տարբերակիչ» նշանը:

1

l-n:

2

II-р:

3

III-p:

განმარტება:

„საგზაო მოძრაობის შესახებ“ საქართველოს კანონის მე-19 მუხლის მე-2 პუნქტის „გ“ ქვეპუნქტის თანახმად, „მარეგისტრირებელი სახელმწიფოს განმასხვავებელი ნიშანი“ - საერთაშორისო მოძრაობაში მყოფი საქართველოში რეგისტრირებული სატრანსპორტო საშუალების განმასხვავებელი ნიშანი. ნიშანი არის ელიფსის ფორმის, რომლის ღერძების სიგრძე არანაკლებ 0,175მ X 0,115 მ-ია. ნიშანში ჩანერილია საქართველოს საერთაშორისო კოდი „GE“. ლათინური ასოების სიმადლე უნდა იყოს არანაკლებ 0,08 მ-ისა. ისინი გამოსახულია არა ნაკლებ 0,01 მ-ის სიგანის შტრიხებით. ასოები დაიტანება შავი საღებავით თეთრ ფონზე (თეთრი ფონი შეიძლება შექამრეკლი მასალისგან იყოს დამზადებული). სატრანსპორტო საშუალებაზე ნიშანი ისე უნდა დამაგრდეს რომ ის რეგისტრაციის ნომრად (სახელმწიფო სანომრე ნიშნად) არ იქნეს აღთქმული ან არ გაუარესდეს მისი წაკითხვა.

ჯამი 2

ჯიჯს უდსდსხდს: 3

ქარიიიქს არგეცქილმ ზ ქარელ მქხასიქასქას თრასსაქირთაქის მქიიი.

1

სქას ხამაქათასქას
ქარიიქასქას ირადიქსქი
ქსიქათმას იქაქილმ

2

სქას ხამაქათასქას
ქარიიქასქას ირადიქსქი გრქმას
ქამ ირა იაქარქემას (ქიქაქ
ხამარქილ) იქაქილმ

3

იქაქ ხამაქათასქას
ქარიიქასქას ირადიქსქი
ქსიქათმას, აქსაქ ზ აქი
ქრადიქსქი გრქმას ქამ ირა
იაქარქემას (ქიქაქ ხამარქილ)
იქაქილმ

განმარქიბა:

„საგზაო მოქრობის ქესახეზ“ საქართველოს კანონის 21-ე მუქლის მე-3 პუნქტის თანახმად, მქლოლს უნდა პქონდეს სატრანსპორტო საშუალების მართვისათვის საჭირო აუცილებელი ცოდნა და უნარ-ქვევები. თუ სატრანსპორტო საშუალების მართვა დასაშვებია მხოლოდ საქართველოს კანონმდებლობით განსაზღვრული წესით ქესაბამისი მართვის უფლების მინიჭების ქემდეგ, მქლოლს ევრქალება ამ კატეგორიის ან ქვეკატეგორიის სატრანსპორტო საშუალების მართვა ქესაბამისი მართვის უფლების მოპოვების გარეშე, აგრეთვე ამ უფლების ქეჩერების, ჩამორთმევის ან ქენქვეტის (გაუქმების) ქემთხვევაში.

ჯამი 3

ჯიჯს უდსდსხდს: 1

უარითაქიქ ზ არიქიქ ქარიიქს ასესელ სთიქილმ` ქამაბიქიქს-სქაქიქქას ირიქმას
ხამარ, ქრასთასქი სერქს გირბერქი საქარარქიქქას ქრადაქიქ ასბქ აქასქსქი
იქმას ქრა, ზქ გიქიქიქს იქსქ ქადქარარ იქიქსქ, იქ ქარიიქიქ აქსიქიქაქს,
ქმრასქიქაქს ქამ იოქმქსთ ასსქაქიქქას ქიქსაქილმ ზ:

1

უარითაქიქ ზ:

2

უარითაქიქ გ:

განმარქიბა:

„საგზაო მოქრობის ქესახეზ“ საქართველოს კანონის 21-ე მუქლის მე-16 პუნქტის თანახმად, თუ არსებობს საკმაო საფუქველი, რომ მქლოლი ალკოპოლური, ნარკოტიკული ან ფსიქოტროპული სიმთვრალის მდგომარეობაშია, მქლოლი ვალდებულია საქართველოს შინაგან საქმეთა სამინისტროს უფლებამოსილი პირის მოთხოვნის საფუქველზე, საქართველოს კანონმდებლობით დადგენილი წესით გაიაროს ქემონქება სიმთვრალე-სიფიქილს დასადგენად.

ყრასთანხ თარაბეღლმ ქარიოიღე ყარითაქიოი ღ არიოიღ ჯი ღნო ილნსაქ თრასსაქოთაქის მქიოიღი ღაქქაომაწს ლ ქარიოიღასკას ჯირადილსეღ ღაქქასოთიღ ქაასოთაქიღი ღამაყათაასქასსაქარი ქაქქერაგქაბ ჯარიღმასოქიოილსეღ, ღეღ ღიასსეღლმ არითაგოქქაბ თქქასსეღღ.

1

სათარქაბ ღნს ქიარგერნს თაოზერიოქ, სასქაქს სათარქაბ ღნს ქათიხსერნს თაოზერიოქ

2

სათარქაბ ღნს ქათიხსერნს თაოზერიოქ, სასქაქს სათარქაბ ღნს ქიარგერნს თაოზერიოქ

3

სათარქაბ ღნს ქიარგერნს სამ ქათიხსერნს თაოზერიოქ

ბანმარტეზა:

„საგზაო მოძრაობის შესახებ“ საქართველოს კანონის 21-ე მუხლის მე-17 პუნქტის „ა“ და „ბ“ ქვეპუნქტების თანახმად, ამ კანონის 54-ე მუხლით განსაზღვრული კატეგორიის ან ქვეკატეგორიის სატრანსპორტო საშუალების მძღოლი ვალდებულია თან იქონიოს, ხოლო საქართველოს შინაგან საქმეთა სამინისტროს უფლებამოსილი პირის მოთხოვნის შემთხვევაში გააჩეროს სატრანსპორტო საშუალება და ამ პირს წარუდგინოს: ა) საქართველოს ტერიტორიაზე იურიდიული ძალის მქონე იმ კატეგორიის ან ქვეკატეგორიის სატრანსპორტო საშუალების მართვის უფლების დამადასტურებელი დოკუმენტი, რომელსაც იგი მართავს, აგრეთვე ამ სატრანსპორტო საშუალების რეგისტრაციის დამადასტურებელი დოკუმენტი (თუ საქართველოს კანონმდებლობით სხვა რამ არ არის გათვალისწინებული); ბ) ამ პუნქტის „ა“ ქვეპუნქტით განსაზღვრული დოკუმენტის/დოკუმენტების სათანადოდ დამოწმებული თარგმანი, თუ აღნიშნულ დოკუმენტში/დოკუმენტებში ასახული მონაცემები შესრულებული არ არის ქართული ან ლათინური ასოებით.

Սեփականատիրոջ բացակայության դեպքում, նրա տրանսպորտային միջոցով պետական սահմանի հատման կամ երկրի այն տարածք տեղափոխվելու դեպքում, որտեղ չի տարածվում Վրաստանի իրավասությունը, պարտավոր է արդյոք վարորդը մոտն ունենալ տվյալ տրանսպորտային միջոցի տիրապետման, օգտագործման կամ տնօրինման իրավագործությունը հաստատող փաստաթուղթ:

Պարտավոր է

Պարտավոր չէ

განმარტება:

„საგზაო მოძრაობის შესახებ“ საქართველოს კანონის 21-ე მუხლის მე-17 პუნქტის „გ“ ქვეპუნქტის თანახმად, ამ კანონის 54-ე მუხლით განსაზღვრული კატეგორიის ან ქვეკატეგორიის სატრანსპორტო საშუალების მძღოლი ვალდებულია თან იქონიოს, ხოლო საქართველოს შინაგან საქმეთა სამინისტროს უფლებამოსილი პირის მოთხოვნის შემთხვევაში გააჩეროს სატრანსპორტო საშუალება და ამ პირს წარუდგინოს მოცემული სატრანსპორტო საშუალების ფლობის ან განკარგვის ან მისით სარგებლობის უფლებამოსილების დამადასტურებელი დოკუმენტი -მესაკუთრის არყოფნის შემთხვევაში მისი სატრანსპორტო საშუალებით სახელმწიფო საზღვრის გადაკვეთის ან ქვეყნის იმ ტერიტორიაზე გადასვლის შემთხვევაში, სადაც საქართველოს იურისდიქცია არ ვრცელდება.

Ուղևորին արգելվում է.

Միայն երթևեկող տրանսպորտային
միջոցը վարելիս վարորդի
ուշադրությունն այլ բանի չեղելը:

Միայն վարորդին տրանսպորտային միջոցի վարելու մեջ խանգարելը:

Ինչպես երթևեկող տրանսպորտային միջոցը վարելիս վարորդի ուշադրությունն այլ բանի շեղելը, այնպես էլ վարորդին տրանսպորտային միջոցի վարելու մեջ խանգարելը:

განმარტება:

„საგზაო მოძრაობის შესახებ“ საქართველოს კანონის 23-ე მუხლის მე-2 პუნქტის „ა“ და „ბ“ ქვეპუნქტების თანახმად, მგზავრს ევრძალება: ა) მოძრავი სატ-რანსპორტო საშუალების მართვისას მძღოლის ყურადღების სხვა რამეზე გადატანა; ბ) მძღოლისათვის სატ-რანსპორტო საშუალების მართვაში ხეღის შეშლა.

ჯამი 7

ჯიჯს უდსდსხდს: 2

ტქს ანსდმანს ქრე დეგსდკეიუნდ დ კეე ჯი აჯიეათიუნდ ხნთიოთსნერი ხამარ ხათსდგქად
იუნდგეი, ასდკეი თრანსდკიოთეიუნს მქიუნსნერი ტრქსნსიქიუნსდ კეეკედიქიუნდ დ
თრანსდკიოთეიუნს იუნდგეიქი მქიუნსდ, ხნთიოთსნდ დანსდკეიქი ტრქსნსიქი მასე აქსთე
დ იქიქე კე.

1

სქსდს მითუნოქ თრანსდკიოთეიუნს
მქიუნსდ ტეად ხნდდკიოთეიუნსდ, სრე
არეკიქიუნსდ იქიქსიუნსდ დ ანსდსიუნსდ
ანსქთანსდქეიუნს მნქ ხამიქქსიუნსდ
ხნთი:

2

სქსდს იუნდგეიქი კეე კეეკედიქიუნსდ
ადქანსქანსნერი` აქს ტრქსნსიქი
მასიუნდ თრანსდკიოთეიუნს
მქიუნსნერი ტრქსნსიქიუნსდ იქედუნსდ
თედ:

განმარტებე:

„სეგბეო მოქრეობის შესახებ“ საქრთველოს კანონის 24-ე მუხლის მე-7 პუნქტის „ბ“ ქვეპუნქტის თანახმად,
ქვეითე გედსდსვლელმე გედსვლისას, თე გედსდსვლელმე არ არსებებს, ან არ მუშეობს ქვეითეთათვის
განკუთვნილი შუქნიშანი, მერემ სეტრანსპორტო სეშუედებეათე მოქრეობის რეგულირებე ხორციელდებე
სეტრანსპორტო შუქნიშნით მეშვეობით, ქვეითე არ უნდე გედსვიდეს გზის სვალ ნაწილმე, ვიდრე შუქნიშნის ან
მარეგულირებლის სიგნალები ამ სვალ ნაწილმე სეტრანსპორტო სეშუედებეათე მოქრეობის უფლებეს იქლევე.

ჯამი 8

ჯიჯს უდსდსხდს: 3

ჯანსდკეიქე-თრანსდკიოთეიუნს დეათეხერი მანსდსქიქე ქერიქედ დერიტადქი დ:

1

სქესე ანსდდკეიქიუნსდ კანსქსნსდსდ
(კეე თნქიქე ჯარიქსდ)
თრანსდკიოთეიუნს მქიუნსდ:

2

სქესე მქედსდსდ ქქერიქის იუნსდს
ადქანსქანსდ:

3

ხსჯესე ანსდდკეიქიუნსდ კანსქსნსდსდ
(კეე თნქიქე ჯარიქსდ)
თრანსდკიოთეიუნს მქიუნსდ, დესესე დ
მქედსდსდ ქქერიქის იუნსდს
ადქანსქანსდ:

განმარტებე:

„სეგბეო მოქრეობის შესახებ“ საქრთველოს კანონის 27-ე მუხლის პირველი პუნქტის „ა“ ქვეპუნქტის თანახმად,
სეგბეო-სეტრანსპორტო შემთხვევეში მონაწილე მქლოლი ვალდებულე დეუქუნებლივ გეეეროს (არ დედრეს
ადგილიდან) სეტრანსპორტო სეშუედებე, ქართოს სევეარიო შუქერი სიგნალიზეცე.



ქასიჲ ერჲსესესი ქას ისი თქას ნასაყარჲ:

1

სეს:

2

სეს:

3

სეს:

4

ჟეს:

განმარტება:

„საგზაო მოძრაობის შესახებ“ საქართველოს კანონის 5-ე მუხლის მე-15 პუნქტის თანახმად, გზის სავალი ნაწილი (სავალი ნაწილი) არის გზის ელემენტი, რომელიც განკუთვნილია ურელსო სატრანსპორტო საშუალების მოძრაობისათვის (გარდა ტროტუარისა, გვერდულისა, ველობილიკისა და ქვეითთა ბილიკისა). ამავე მუხლის მე-12 პუნქტის თანახმად, გზა არის მოძრაობისათვის გახსნილი გზის ან ქუჩის მთელი ზედაპირი. გზას შეიძლება ჰქონდეს როგორც ერთი სავალი ნაწილი, ასევე რამოდენიმე, გამოყოფი ზოლით მკვეთრად გამიჯნული, ან სხვადასხვა დონეზე არსებული სავალი ნაწილები. ეს ტერმინი შეიძლება მოიცავდეს ტრამვაის ლიანდაგს, ტროტუარს, გვერდულს, გამყოფ ზოლსა და ველობილიკს.



Քանի՞ երթևեկելի մաս ունի տվյալ ճանապարհը:

Մեկ:

ԵՐԿՈՒՆ:

Չորս:

განმარტება:

„საგზაო მოძრაობის შესახებ“ საქართველოს კანონის 5-ე მუხლის მე-15 პუნქტის თანახმად, გზის სავალი ნაწილი (სავალი ნაწილი) არის გზის ელემენტი, რომელიც განკუთვნილია ურელსო სატრანსპორტო საშუალების მოძრაობისათვის (გარდა ტროტუარისა, გვერდულისა, ველობილიკისა და ქვეითთა ბილიკისა). ამავე მუხლის მე-12 პუნქტის თანახმად, გზა არის მოძრაობისათვის გახსნილი გზის ან ქუჩის მთელი ზედაპირი. გზას შეიძლება ჰქონდეს როგორც ერთი სავალი ნაწილი, ასევე რამოდენიმე, გამოყოფი ზოლით მკვეთრად გამიჯნული, ან სხვადასხვა დონეზე არსებული სავალი ნაწილები. ეს ტერმინი შეიძლება მოიცავდეს ტრამვაის ლიანდაგს, ტროტუარს, გვერდულას, გამყოფ ზოლსა და ველობილიკს.

ჯამი 11

ჯიშის უმცირესი: 3

ყაროიერე მისეა მესასისკასკას თრასსაყოთაის მხეიერე ზოესე, აესეა ღამიედი.

1

მისეა აესე ხასეამასეი, ირ
ბესარესეა ღეილესეის ზოიერ
ყაროთაიერე მხეიერესეა
ბასსაყარეა-თრასსაყოთაის
ყათახარე კასესეილ ხამარ:

2

მისეა აესე ხასეამასეი, ირ
ბესარესეა ღეილერე მხეიერესე, ირ
მესასისკასკას თრასსაყოთაის
მხეიერე აზასე ზოესეილესეის
გეეათაეიერესე:

3

ირ ბესარესეა ღეილესეის ზოიერ
ყაროთაიერე მხეიერესეა
ბასსაყარეა-თრასსაყოთაის
ყათახარე კასესეილ ხამარ,
აესეა ღეილერე მხეიერესე, ირ
მესასისკასკას თრასსაყოთაის
მხეიერე აზასე ზოესეილესეის
გეეათაეიერესე:

განმარტება:

„საგზაო მოძრაობის შესახებ“ საქართველოს კანონის 37-ე მუხლის მე-8 პუნქტის თანახმად, მძღოლმა არ უნდა დატოვოს თავისი სატრანსპორტო საშუალება, თუ არ მიიღებს სიფრთხილის ყველა აუცილებელ ზომას საგზაო-სატრანსპორტო შემთხვევის თავიდან ასაცილებლად, ამასთანავე, მექანიკური სატრანსპორტო საშუალების შემთხვევაში მიღებული უნდა იქნეს ყველა ზომა, რათა ის უნებართვოდ არ იქნეს გამოყენებული.

ჯამი 12

ჯიშის უმცირესი: 3

მისეა ხესიოთსაის ასეილ მილესე ეიერესე, ყაროიერე ყაროთაიერე ღამიედესე, ირ.

1

ასეამას მასესესიესე საზაბ გესე:

2

ასეამას კია ხასიყასკას
ილესესესესე გესე თესეაეარესეილ აესე
თრასსაყოთაის მხეიერე:

3

გარესაიერესე გესე კესესე კასეა აზესე
სრა კია:

განმარტება:

„საგზაო მოძრაობის შესახებ“ საქართველოს კანონის 25-ე მუხლის მე-6 პუნქტის თანახმად, მძღოლი არ უნდა შევიდეს ქვეითთა გადასასვლელზე, თუ წინასწარ არ დაურწმუნდება, რომ ის იძულებული არ გახდება გაჩერდეს მასზე.

Առավելությունը (առաջնահերթությունը).

1. Համապալիության սրժանգրության մասնակցի պարտավորությունն է չիրականացնել մաներ, եթե դա ճանապարհային երթևեկության այլ մասնակցին հարկադրված կդարձնի անհապաղորեն փոխել արագությունը կամ ուղղությունը:
 2. Համապալիության սրժանգրության մասնակցի իրավունքն է, ճանապարհային երթևեկության այլ մասնակիցների համեմատ՝ առաջինը շարժվել նախանշված ուղղությամբ:

განმარტება:

„საგზაო მოძრაობის შესახებ“ საქართველოს კანონის 5-ე მუხლის 84-ე პუნქტის თანახმად, უპირატესობა (პრიორიტეტი) – საგზაო მოძრაობის მონაწილის უფლება, სხვა საგზაო მოძრაობის მონაწილეებთან შედარებით პირველმა იმოძრაოს დასახული მიმართულებით.

«Անբավարար տեսանելիություն» է համարվում թունելն անցնելիս, օրվա մուգ ժամանակ, մառախուղի, անձրևի, ձյունաթափի և այլ բնական երևույթների ժամանակ, ճանապարհի տեսանելիության նվազումը:

- | | | | |
|---|-------------------------------------|---|-------------------------------------|
| 1 | 300 մետրից պակաս հեռավորության վրա: | 2 | 500 մետրից պակաս հեռավորության վրա: |
| 3 | 600 մետրից պակաս հեռավորության վրա: | | |

განმარტება:

„საგზაო მოძრაობის შესახებ“ საქართველოს კანონის 5-ე მუხლის მე-7 პუნქტის თანახმად, არასაკმარისი ხილვადობა – გვირაბში გავლისას, დღე-ღამის ბნელ დროს, ნისლის, წვიმის, თოვის და სხვა ბუნებრივი მოვლენების დროს გზის ხილვადობის 300 მეტრზე ნაკლებ მანძილზე შემცირება.

«ქაქსარაჟი გოთი».

1

ქაქსარაჟი მათაა, ორე სოქორაქარ
ოქოაგორბილქაა ოქა ოქსაქსაგ
თრასაქორთაჟის მქიგნსერი
თრქსსიქიქასაა ხაქარ:

2

ქიქიქიქასაააა ქაქსარაჟიქის
ქიქსაქსაქ სქქაქ ქაქა ქიქსაქსაქ
ქასაქსაქაა გოთი აქს თრქასაქასაა
გოთიქსერიქაა, ორისე ქარიოქ ოქ
ქაქსაქაქაა ოქსიქ ქაქსარაჟიქ
თრქსსიქიქი მათაა:

3

ქარიქიქი თრქსსიქიქი მათერი
ქაქსაქიქ ქაქსარაჟიქ
ქარიქსაქაქიქიქი აქასაქსაქაქაა
თარიქ ოქ, ორე სარასაქსაქაქაა ოქ ოქ
ოქსაქსაგ თრასაქორთაჟის
მქიგნსერი თრქსსიქიქასაა ხაქარ:

განმარტაქა:

„საგზაო მოქრობის შესახებ“ საქართველოს კანონის 5-ე მუქლის მე-9 პუნქტის თანახმაა, გამყოფი ზოლი – კონსტრუქციულად გამყოფილი გზის ელემენტი, რომელიქ ყოქს მომიქნაქე სავალ ნაწილებს და არ არის განკუთვნილი მასზე ურელსო სატრანსპორტო საშუალების მოქრობისათვის.

ქაქი თრქსსიქიქი მათერიქ, სთირს ქქარსაქაქაა ოქ თარიქერი ქარიოქ ოქ აქარიქსაქსიქ
ქაქსარაჟიქ.

1

სქას თრამქაჟი ოქსერი ოქ მაქერი:

2

სქას სიქსასსერი ოქ ქაქსარაჟი
გოთიქსერი:

3

სქას ხიქასაქაჟის არახიქსერი:

4

ხიქას თრამქაჟი ოქსერი, აქსაქს ოქ
მაქერი, სიქსასსერი, ქაქსარაჟი
გოთიქსერი ოქ ხიქასაქაჟის არახიქსერი:

განმარტაქა:

„საგზაო მოქრობის შესახებ“ საქართველოს კანონის 5-ე მუქლის მე-12 პუნქტის თანახმაა, გზა - მოქრობისათვის გაქსნილი გზის ან ქუქის მთელი ზედაპირი. გზას შეიქლება პქონდეს როგორც ერთი სავალი ნაწილი, ისე რამოდენიმე, გამყოფი ზოლით მქვეთრად გამიქნული, ან სხვადასხვა დონეზე არსებული სავალი ნაწილები. ეს ტერიმინი შეიქლება მოიქავდეს ტრამვაის ლიანდაგს, ტროტუარს, გვერდულას, გამყოფ ზოლსა და ველობილიქს.

«Խաչմերուկը».

- 1 Միևնույն մակարդակի վրա ճանապարհների հատում, միացում կամ ճյուղավորում է, կամ ներառյալ այսպիսի հատումով, միացումով կամ ճյուղավորմամբ առաջացած տարածքները:
 - 2 Մերձակա տարածքներից ելքերի և ճանապարհների հատում:
 - 3 Տարբեր մակարդակների վրա գտնվող երթևեկելի մասերի հատում:

განმარტება:

„საგზაო მოძრაობის შესახებ“ საქართველოს კანონის 5-ე მუხლის მე-13 პუნქტის თანახმად, გზატკარციდინი - ერთ დონეზე გზების კვეთა, შეერთება ან განშტოება, ასეთი კვეთით, შეერთებით ან განშტოებით წარმოქმნილი ტერიტორიების ჩათვლით. გზატკარციდინად არ ითვლება მიმდებარე ტერიტორიებიდან გამომავალი გამოსასვლელების გზებთან კვეთა.

«Ճանապարհը գիշերը (խոչընդոտ չստեղծելը)».

1. Ճանապարհային երթևեկության մասնակցի իրավունքն է, ճանապարհային երթևեկության այլ մասնակիցների համեմատ, առաջինը երթևեկել նախանշված ուղղությամբ:
 2. Ճանապարհային երթևեկության մասնակցի պարտավորությունն է չշարունակել կամ չվերսկսել երթևեկությունը, կամ չկատարել մանևր, եթե դա առավելություն (առաջնահերթություն) ունեցող երթևեկության մասնակցին կպարտադրի անսպասելիորեն փոխել շարժման ուղղությունը կամ արագությունը:

განმარტება:

„საგზაო მოძრაობის შესახებ“ საქართველოს კანონის 5-ე მუხლის მე-14 პუნქტის თანახმად, გზის დათმობა (დაბრკოლების არშექმნა) - საგზაო მოძრაობის მონაწილის ვალდებულება, არ განაგრძოს ან არ განაახლოს მოძრაობა ან არ განახორციელოს მანევრი, თუ ეს უპირატესობის (პრიორიტეტის) მქონე მოძრაობის მონაწილეს იძულებულს გახდის, უეცრად შეცვალოს მოძრაობის მიმართულება ან სიჩქარე.

ՀԱՐՑ 19

ՃԻՇՏ ՊԱՏՎԱՍԽԱՆԸ: 3

«Բնակավայրը».

1

Ցանկացած տարածք է, որտեղ բնակվում են մարդիկ:

2

Ցանկացած ճանապարհ է, որը նախատեսված է հետիոտների իստենսիվ տեղաշարժման համար:

3

Կառուցապատ տարածք է, որի մուտքն ու ելքը նշված են համապատասխան ճանապարհային նշաններով:

ԲԱՆՔԱՐԺԵՅԱ:

„Տեղաբնակչության մեծամասնության կողմից“ խնդրանքների 5-րդ մեկնության 17-րդ կետի տեղեկությամբ, ընդգրկված խնդրանքները - անհատական խնդրանքներ, ինչպես նաև ընդգրկված խնդրանքները և ընդգրկված խնդրանքները ընդգրկված խնդրանքները:

ՀԱՐՑ 20

ՃԻՇՏ ՊԱՏՎԱՍԽԱՆԸ: 3

«Բնակավայրը».

1

Տրանսպորտային միջոցի գնում է, առանց վարորդի, ուղևորների և բեռի, սակայն վառելիքի լրիվ պաշարով և անհրաժեշտ գործիքների լրացումով:

2

Գործարան-արտադրողի կողմից սահմանված տրանսպորտային միջոցի գնում է, առանց վարորդի, ուղևորների և բեռի:

3

Տվյալ ժամանակահատվածում բեռնափոխակ տրանսպորտային միջոցի փաստացի գնում է, ներառյալ անձնակազմը և ուղևորները:

ԲԱՆՔԱՐԺԵՅԱ:

„Տեղաբնակչության մեծամասնության կողմից“ խնդրանքների 5-րդ մեկնության 18-րդ կետի տեղեկությամբ, ընդգրկված խնդրանքները - ընդգրկված խնդրանքներ, ինչպես նաև ընդգրկված խնդրանքները և ընդգրկված խնդրանքները ընդգրկված խնդրանքները:

«Առանց բեռի զանգվածը».

Գործարան-արտադրողի կողմից սահմանված տրանսպորտային միջոցի զանգվածն է, առանց վարորդի, ուղևորների և բեռի, սակայն վառելանյութի լրիվ պաշարով և անհրաժեշտ գործիքների լրակազմով:

Տվյալ ժամանակահատվածում
չբեռնավորված տրանսպորտային
միջոցի փաստացի զանգվածն է,
ներառյալ անձնակազմը և
ուղևորները:

Հաշվառման ծառայության կողմից սահմանված, տրանսպորտային միջոցի գանգվածն է, առանց վարորդի, ուղևորների և բեռի:

განმარტება:

„საგზაო მოძრაობის შესახებ“ საქართველოს კანონის 5-ე მუხლის მე-19 პუნქტის თანახმად, დაუტვირთავი მასა (დაუტვირთავი წონა) - ქარხანა-დამამზადებელის მიერ განსაზღვრული სატრანსპორტო საშუალების მასა მძღოლის, მგზავრებისა და ტვირთის გარეშე, მაგრამ სანავის სრული მარაგისა და ხელსაწყოების აუცილებელი კომპლექტის ჩათვლით.

«Օրվա մուժ ժամանակ» նշանակում է.

Ժամը 18-ից մինչև ժամը 24-ը ընկած
 ժամանակահատված:

Լուսանալուց մինչև մթնշաղի ընկած
ժամանակահատված:

Մթնշաղից մինչև լուսանալն ընկած
Ժամանակահատված:

განმარტება:

„საგზაო მოძრაობის შესახებ“ საქართველოს კანონის 5-ე მუხლის 21-ე პუნქტის თანახმად, დღე-ღამის ბნელი დრო - დროის შუალედი დაბინდებიდან გათენებამდე.

«სერბასკა თარაბერ».

1

სარაბერ ზ, ორს ანმჩააყეს
ბანსაყარხის ზ სახმანსაცვინ და
საჩათნადა ზ თრანსაყორთაქის
მჩეიგი მჩვანსეხს ერბანსეიქას
ხამარ (რას, რსაცხეი დასადა,
აქთიქასანათიქი, აქთიქმან
საქას, ხასთათიქიქინ და აქს):

2

ბანსაყარხის თარი ზ, ორ
საჩათნადა ზ ოქ ოქსადასა
თრანსაყორთაქის მჩეიგნერ
ერბანსეიქას ხამარ (რასი მაქიქი,
სიქსასიქი, ხანასაქიქის არახნთიქი და
ხნთიქთსაქის არახნთიქი):

3

სხს მასაროქასი ქრ
ბანსაყარხისერხი ხათინ, მჩაგინ და
ბიქლადიქინ და, სერაქალ აქსაქის
ხათინიქ, მჩაგინიქ სან
ბიქლადიქინამქ ათაქაგან
თარაბერსერ:

ბანმარბა:

„საგბაო მოქრაობის შესახებ“ საქართველოს კანონის 5-ე მუხლის 38-ე პუნქტის თანახმად, მიმდებარე ტერიტორია - ტერიტორია, რომელიც უშუალოდ გბას ეკვრის და არ არის განკუთვნილი სატრანსპორტო საშუალების გამჭოლი მოქრაობისათვის (ეზო, საცხოვრებელი მასივი, ავტოსადგომი, ბენზინგასამართი სადგური, დაწესებულება და სხვა)

„საგზაო მოძრაობის შესახებ“ საქართველოს კანონის 5-ე მუხლის 45-ე პუნქტის თანახმად, „მოძრაობის ზოლი“ - გრძივი საგზაო მონიშვნის საშუალებით მონიშნული ან მოუნიშნავი ნებისმიერი ზოლი იმ გრძივი ზოლებიდან, რომლებადაც შეიძლება დაიყოს სავალი ნაწილი, მაგრამ რომელსაც აქვს მოტოციკლისაგან განსხვავებული საავტომობილო ტრანსპორტის ერთ რიგში მოძრაობისათვის საკმარისი სიგანე.

«Կիսակցորդ».

- 1** Գրողի է, որը մալմամսմած է
ավտոմեքենային այնպես միանալու
համար, երբ նրա մասը հենվում է
ավտոմեքենային և հենց
ավտոմեքենայի վրա է ընկնում
կիսակցորդի և նրա բեռի զանգվածի
նշանակալի մասը:

- 2** Օրվա ընթացքում կցորդի, որը
նախատեսված է ցանկացած
մեխանիկական տրանսպորտային
միջոցով նրա՝ կոշտ կցիչով
քաղաքական համար:

განმარტება:

„სავგაო მოძრაობის შესახებ“ საქართველოს კანონის 5-ე მუხლის 51-ე პუნქტის თანახმად, „ნახევარმისაბმელი“ - მისაბმელი, რომელიც განკუთვნილია ავტომობილზე ისეთი სახით ჩასაბმელად, როდესაც მისი ნაწილი ეყრდნობა ავტომობილს და ავტომობილზევე მოდის ნახევარმისაბმელისა და მისი ტვირთის მასის მნიშვნელოვანი ნაწილი.

«Թույլատրելի առապելագույն զանգվածը».

- 1** Տվյալ ժամանակահատվածում բեռնավորված տրանսպորտային միջոցի փաստացի զանգվածն է, ներառյալ վարորդը և ուղևորները:

- 2** Բնիկը և ուղևորներով բնակված, լրակազմված վիճակում գտնվող տրանսպորտային միջոցի զանգվածն է, որի սահմանը որոշել է տրանսպորտային միջոցի արտադրող կազմակերպությունը:

- 3** Բեռնված տրանսպորտային միջոցի առավելագույն զանգվածն է, որը թույլատրված է հայտարարվել այն պետության իրավագոր մարմնի կողմից, որում հաշվառված է տրանսպորտային միջոցը:

განმარტება:

„საგზაო მოძრაობის შესახებ“ საქართველოს კანონის 5-ე მუხლის 52-ე პუნქტის თანახმად, „ნებადართული მაქსიმალური მასა“ (დასაშვები წონა) - დატვირთული სატრანსპორტო საშუალების მაქსიმალური მასა, რომელიც დასაშვებად არის გამოცხადებული იმ სახელმწიფოს კომპეტენტური ორგანოს მიერ, რომელშიც დარეგისტრირებულია სატრანსპორტო საშუალება.

«Դասնդաղընթաց տրանսպորտային միջոցը».

1

Շարժիչով և առանց շարժիչ տրանսպորտային միջոց է, որի կառուցվածքով սահմանված արագությունը չի գերազանցում 45 կմ/ժ-ը:

2

Շարժիչով տրանսպորտային միջոց է, որի կառուցվածքով սահմանված արագությունը չի գերազանցում 40 կմ/ժ-ը կամ ճշված արագությունը չի կարող գերազանցել կամ գերազանցել արգելվում է տրանսպորտային միջոցների հոսքի հետ չկապված պատճառով:

3

Ցանկացած տրանսպորտային միջոց է, որը տեղաշարժվում է ոչ ավել, քան 50 կմ/ժ արագությամբ:

ԲԱՆՔԱՐԺԵՅԱ:

„Տագնաո մոժրաոբոս թեճաթեբ“ Տաթարոթեղոս կանոնոս 5-ե մեթլոս 53-ե թեթեթոս տանաթեմաժ, „Նեղմաթալո Տաթրանթորտո Տաթալեթա“ - ժրաթանո Տաթրանթորտո Տաթալեթա, ռոմլոս կոնթրեթեթոլո Տոթեթաթե ար ալեթաթեթա 40 կմ/տ-Տ ան ռոմեղոլո ալոնոթալ Տոթեթաթե թեր աթարեթեթ ան եթրժալեթա թաժաթարեթա իթեթո մոթեթո, ռոմեղոլո ար արոս ժաթթթթթթթթթթ Տաթրանթորտո Տաթալեթաթա Նաթալեթաթան.

«Երթուղային տրանսպորտային միջոց» է.

1

Ցանկացած ավտոբուս, որի Տատատեղերի թիվը, բաթի վարոթի տեղիթ, գերազանցում է 16-ը:

2

Ճանապարհի ղոլկոթերի փոխադրման համար Տաթատեթաժ, սահմանված երթուղով երթեթեթոլ տրանսպորտային միջոցը:

3

Ցանկացած տրանսպորտային միջոց, որը Տաթատեթաժ է բեթի փոխադրման և մարդկանթ տեղափոխման համար:

ԲԱՆՔԱՐԺԵՅԱ:

„Տագնաո մոժրաոբոս թեճաթեբ“ Տաթարոթեղոս կանոնոս 5-ե մեթլոս 67-ե թեթեթոս տանաթեմաժ, „Տամարթրեթո Տաթրանթորտո Տաթալեթա“ - թեթեթե մթեթաթթա թաժաթաթթանալ թանկեթեթոլո, ժաժթեթոլո մարթրեթոլո մոժրաթո Տաթրանթորտո Տաթալեթա.

«Մայթը».

1

Ճանապարհի տարր է, որը հարում է երթևեկելի մասին կամ սրանից առանձնացված է կառուցվածքով կամ կանաչապատ գոտիով և նախատեսված է հետիոտների տեղաշարժման համար:

2

Հետիոտների տեղաշարժման համար նախատեսված, ճանապարհից առանձնացված արահետ:

3

Հետիոտների տեղաշարժման համար նախատեսված ցանկացած ճանապարհ:

ԳԱՆՁԱԲԱՐՈՒՄ:

„Տեղաշարժման մոդերնիզացիայի մասին“ ՀՀ Կառավարության 2018 թ. 11-րդ հունիսի № 124-Ն որոշմամբ, „Տրոտուար“ - ցածր շրջանակով, որովհետև միջոցառվում է ճանապարհից առանձնացված արահետի կառուցումը և օգտագործումը:

«Հետիոտային արահետ».

1

Ճանապարհի տարր է, որը միացված է երթևեկելի մասին և նախատեսված է հետիոտների տեղաշարժման համար:

2

Հետիոտների տեղաշարժի համար նախատեսված, ճանապարհից առանձնացված արահետ:
Հետիոտային արահետը կարող է լինել համապատասխան ճանապարհային նշանով:

3

Ճանապարհի ցանկացած հատված, որը նախատեսված է հետիոտների տեղաշարժման համար:

ԳԱՆՁԱԲԱՐՈՒՄ:

„Տեղաշարժման մոդերնիզացիայի մասին“ ՀՀ Կառավարության 2018 թ. 11-րդ հունիսի № 124-Ն որոշմամբ, „Վանդակ“ - վանդակաձև մոդերնիզացիայի օբյեկտ, որի միջոցով ճանապարհի լայնությունը մեծանում է ճանապարհի լայնության հաշվարկով:

«Անբավարար տեսանելիությունը».

1

Թուևելով անցևելիս, օրվա մուր ժամանակ, մառախուղի, անծրևի, ձյուևաթափի և այլ բնական երևույթների ժամանակ ճանապարհի տեսանելիության 300 մետրից պակաս հեռավորության վրա նվազեցուվ է:

2

Հանգամանք է, որի ժամանակ կարճ ոլորանը, վերելքի վերջը, կանաչապատումը, ճամփեզրյա կառույցը կամ ճանապարհի վրա եղած խոչընդոտը երթևեկության ուղղությամբ այնպես են նվազեցնում ճանապարհի տեսանելիությունը, որ տվյալ ճանապարհահատվածի վրա թույլատրելի առավելագույն արագությամբ երթևեկությունը կարող է վտանգ հարուցել:

განმარტება:

„საგზაო მოძრაობის შესახებ“ საქართველოს კანონის 5-ე მუხლის 89-ე პუნქტის თანახმად, „შემზადებული ხილვადობა“ - გარემოება, რომლის დროსაც მოკლე მოსახვევი, აღმართის დასასრული, გამწვანება, გზისპირა ნაგებობა ან გზაზე არსებული დაბრკოლება მოძრაობის მიმართულებით გზის ხილვადობას ისე ამცირებს, რომ აღნიშნულ გზის მონაკვეთზე ნებადართული მაქსიმალური სიჩქარით მოძრაობამ შეიძლება საფრთხე წარმოშვას.

Ստորև թվարկված տրանսպորտային միջոցներից ո՞րն է «մեխանիկական տրանսպորտային միջոց»:

1

Երկանիվ Էլեկտրական ինքնագնացը

2

Մոպեդը և նրա հետ հավասարեցված տրանսպորտային միջոցները

3

Տրամվայը

4

Այս տոմսում թվարկվածներից ոչ մեկը

განმარტება:

„საგზაო მოძრაობის შესახებ“ საქართველოს კანონის 5-ე მუხლის 35-ე პუნქტის თანახმად, „მექანიკური სატრანსპორტო საშუალება“ - ძრავიანი (თვითმავალი) სატრანსპორტო საშუალება, გარდა ორბორბლიანი ელექტროთვითმგორავისა, მოპედისა და მასთან გათანაბრებული სხვა სატრანსპორტო საშუალებისა, აგრეთვე სალიანდაგო სატრანსპორტო საშუალებისა.

«Թեթև մարդատար ավտომեքենա» է.

1

Մինչև 3500 կգ լրիվ գանգվածով ավտომեքենան (բացի մոտոցիկլից), որի საათათեղերի թիվը, բացի վարորդի տեղից, գերազանցում է 8-ը, սակայն չի գերազանցում 12-ը:

2

Մինչև 3000 կգ չբեռնված գանգվածով ավտომեքենան (բացի մոտոցիկլից), որի საათათեղերի թիվը, բացի վարորդի տեղից, գերազանցում է 8-ը:

3

Մինչև 3500 կգ թույլատրելի առավելագույն գանգվածով ավտომեքենան (բացի մոտոցիկլից), որի საათათեղերի թիվը, բացի վարորդի տեղից, չի գերազանցում 8-ը:

ԳԱՆՔԱՐԺԵՅԱ:

„Տագնաո մոժժրաոբոս ջեսახեբ“ Տաթարոვეլոս կանոնոս 5-դ մუხլոս 46-դ Յუნեթոս տանახմաժ, „մսუբუդո ավտոմոբոլո“ - 3500 կգ-մժդե նեբաժարտուլո մաթսոմալուրո մասոս մեթոնե ավտոմոբոլո (գարժա մոտոցոկլոս), ռոմլոս ժասասեժոմո աժգոլեբոս ռաոժենոբա, գարժա մժժոլոս աժգոլոս, 8-Տ არ აღემატება.

«Թեթև կցորդ».

1

Կցորդ է, որո թույլատրելո առավելագույն գանգվաժը չո գերազանցում 750 կգ-ը:

2

Կցորդ է, որո չբեռնավորվաժ գանգվաժը չո գերազանցում 850 կգ-ը:

3

Կցորդ է, որո լրոլ գանգվաժը չո գերազանցում 950 կգ-ը:

ԳԱՆՔԱՐԺԵՅԱ:

„Տագնաո մոժժրաոբոս ջեսახեբ“ Տաթարոვეլոս կանոնոս 5-դ մუხլոս 48-դ Յუნեթոս տանახմաժ, „մսուբուդո մոսաբմեւո“ - մոսաբմեւո, ռոմլոս նեբաժարտուլո մաթսոմալուրո մասա არ აღემატება 750 կգ-Տ.

სთორს ზღაპრულად იქნა დაწერილი და ჩამოყალიბდა თრანსპარენტურობის მნიშვნელობა იქნა დაწერილი და ჩამოყალიბდა თრანსპარენტურობის მნიშვნელობა

1

სთორს აქვს დაწერილი, რომ აქვს დაწერილი და ჩამოყალიბდა თრანსპარენტურობის მნიშვნელობა

2

სთორს აქვს დაწერილი, რომ აქვს დაწერილი და ჩამოყალიბდა თრანსპარენტურობის მნიშვნელობა

3

სთორს აქვს დაწერილი, რომ აქვს დაწერილი და ჩამოყალიბდა თრანსპარენტურობის მნიშვნელობა

4

სთორს აქვს დაწერილი, რომ აქვს დაწერილი და ჩამოყალიბდა თრანსპარენტურობის მნიშვნელობა

განმარტება:

„საგზაო მოძრაობის შესახებ“ საქართველოს კანონის 5-ე მუხლის 66-ე პუნქტის თანახმად, საერთაშორისო მოძრაობა – რომელიმე სახელმწიფოს ტერიტორიაზე მყოფი სატრანსპორტო საშუალება საერთაშორისო მოძრაობაში მყოფად მიიჩნევა, თუ იგი: ა) ეკუთვნის ფიზიკურ ან იურიდიულ პირს, რომელსაც ჩვეულებრივი საცხოვრებელი ადგილი ამ სახელმწიფოს გარეთ აქვს; ბ) არ არის რეგისტრირებული ამ სახელმწიფოში; გ) ამ სახელმწიფოში შეტანილია დროებით, მაგრამ არაუმეტეს მისი კანონმდებლობით დადგენილი ვადისა. შენიშვნა: სატრანსპორტო საშუალებათა შემადგენლობა საერთაშორისო მოძრაობაში მყოფად მიიჩნევა, თუ მასში შემავალი თუნდაც ერთი სატრანსპორტო საშუალება აკმაყოფილებს ამ პუნქტით განსაზღვრულ მოთხოვნებს.

«Տրանսպորտային միջոցը».

- 1

Համապատասխանում է միջազգային զանազան նրանով երթևեկելու համար նախատեսված միայն այն շարժիչով սարքավորումն է, որը սովորաբար կիրառվում է ճանապարհով մարդկանց տեղափոխման կամ բեռնափոխադրման նպատակով:

2

Համապատասխանում է միջազգային զանազան նրանով երթևեկելու համար նախատեսված սարքավորումն է, որը տեղաշարժվում է շարժիչի կամ այլ ուժի կիրառմամբ:

განმარტება:

„სავგაო მოძრაობის შესახებ“ საქართველოს კანონის 5-ე მუხლის 73-ე პუნქტის თანახმად, „სატრანსპორტო საშუალება“ - გზაზე მოძრავი ან გზაზე მოძრაობისათვის განკუთვნილი მოწყობილობა, რომელიც ძრავას ან სხვა ძალის მეშვეობით გადაადგილდება.

Տրանսպորտային միջոցի «լրիվ գանգված» է.

- | | |
|---|--|
| <p>1 Տրանսպորտային միջոցի զանգվածը, առանց անձնակազմի, ուղևորների և բեռի:</p> | <p>2 Տրված ժամանակահատվածում բեռնավորված տրանսպորտային միջոցի, անձնակազմի և ուղևորների զանգվածը:</p> |
| <p>3 Բեռով, անձնակազմով և ուղևորներով բեռնված, լրակազմված վիճակում գտնվող տրանսպորտային միջոցի զանգվածն է, որի սահմանը որոշել է տրանսպորտային միջոցի արտադրող կազմակերպությունը:</p> | <p>4 Տրանսպորտային միջոցի զանգվածի մասը, որը սնուլ վրա ճնշման հետևանքով հարուցում է ճանապարհի վրա բեռնվածք:</p> |

განმარტება:

„საგზაო მოძრაობის შესახებ“ საქართველოს კანონის 5-ე მუხლის მე-80 პუნქტის თანახმად, „სრული მასა“ - ტვირთით, მძღოლითა და მგზავრებით შევსებული, აღჭურვილ მდგომარეობაში მყოფი სატრანსპორტო საშუალების მასა, რომლის ზღვარს ადგენს სატრანსპორტო საშუალების ქარხანა-დამამზადებელი. სატრანსპორტო საშუალებათა შემადგენლობის სრული მასა გამოიანგარიშება მასში შემავალი სატრანსპორტო საშუალებების სრულ მასათა ჯამით.

ჯამი 38

ჯიჯს უდსდსხდსდ: 1

აქს ერსკიოქმ ერქდსკიოქმდქ დნსდდდრქი ქიქ, იქს იქსი ქდქდსდრქი
ქიქი, ხდსიქიქდსდსდ იოქიოქმდს ერქდსკიოქმდს კიოქმ ღ ხდმდრქიქმ.

1

ქდქდსდრქი ქიქიოქმ დქიქ ქიქიოქმ
ერქდსკიოქმ მდსქ

2

ქდქდსდრქი ქიქიოქმ აქ ქიქიოქმ
ერქდსკიოქმ მდსქ

3

აქს თიქმთიქმ ქქდრქქდბ იქ მქსქ

ბდნმდრქიქმ:

„სდგბდ მოქდრდბიქს შქსდხქმ“ სდქდრთქქქქს კდნქნიქს 31-ქ მუქქიქს მქ-3 ქუნქქქს თდნდხმდ, ორმქრქქმქდრდბიქნ
გბდმქ, რომქქსდსქ აქქს გდმქოქი ბოქი, სდპირქსპირო მიმდრთუქქქს მოქდრდბიქს მქდრქდ ითქქქქმ გდმქოქი
ბოქიქს მდრქქქნიქ არსქქუქი სდვდლი ნდნიქი.

ჯამი 39

ჯიჯს უდსდსხდსდ: 1

ქქქ ქდრქიქქ ქი ქდრქიქ იქიქქქ დნსდდდრქი ქიქ ბდბქიქქი აოქდდქიქქიქსქ (მქიქქდს,
ბქიქსი, გქქი ქდმ დქქ დდთქნდოქ) დ იქ ღ აოქდქქიქქდს სქდსსქქ ქდს, ხდმდრქიქმ ღ,
იქ სდ ქიქიქმ ღ.

1

ქქიქიქქდსდს დნსდდდრქი ქიქ:

2

ქქქდქიქ დნსდდდრქი ქიქ:

3

დქთიქმდქიქიქიქს ხდქდსდრქქქდბ
დნსდდდრქი ქიქ:

ბდნმდრქიქმ:

„სდგბდ მოქდრდბიქს შქსდხქმ“ სდქდრთქქქქს კდნქნიქს 36-ქ მუქქიქს მქ-8 ქუნქქქს თდნდხმდ, თუ მქქოქი ვქრ
გდნსდბქქქდს გბდმქ სდქრქს არსქქობდს (სიბქქქიქს, თოქქიქს, ტდლდბიქს გდმო ან სქვდ მიბქმიქთ) დდ არქ
პრიქრქქქქქს ნიშქქბიქ, ითქქქქმ, რომ იბი მქორქქბდრქსბოქდნ გბდმქ იმქოქქმ.

სითიგის, აქთიქის, ჯეჟა მარქათარ და ენისათარ აქთიმენსასნერ კარიოქ და
ქარელ მქაქს აქს ასაქ.

1

ორი ათიქასქას ქიქასქ
ქამაქათათაქასქიქ და ქრასთასქ
ორენსიქიქქამქ საქამასქად
თრასსაქიქთაქიქს მქიქიქსერ ქარელქ
ქამარ ასქიქაქქუთ ათიქასქას
ქიქასქს სქათამაქქ აქასქასქსერქს

2

ორიქს ქრასთასქს ორენსიქიქქამქ
საქამასქად კარქიქ, ქსიქიქქ და
ქამაქათათაქასქს კარქიქს კამ/და
ენსქასქარქიქს თრასსაქიქთაქიქს მქიქიქ
ქარელქს ქიქაქიქსქ, და აქიქ ქიქაქიქსქ
ქიქს ქსიქასქად კამ ოქაქარენქად

3

ორქ ქაქარაქიქ და აქს თიქსიქ
ქქარქქად ქიქიქ აქაქამასქსერქ

განმარქიქა:

„საგაო მოქრახიქს ქესახებ“ საქართველოს კანონიქს 54-ე მუქლის ქირველი ქუნქქის თანახმაქ, ამ მუქლით
განსაზღვერული კატეგორიიქს ან/და ქვეკატეგორიიქს სატრანსპორტო საშუალებიქს მართვიქს უფლება აქქს მხოლოქ
იმ ქირს: ა) რომლიქს ქანმრთელობიქს მღგომარეობაქ ქესახემა საქართველოს კანონმდებლობიქთ
განსაზღვერულ სატრანსპორტო საშუალებიქს მართვისათვიქს საჭირო ქანმრთელობიქს მღგომარეობიქს მოთხოვენს;
ბ) რომელსაქ საქართველოს კანონმდებლობიქთ დადგენილი წესიქთ მიენიქა ქესახამიქს კატეგორიიქს ან/და
ქვეკატეგორიიქს სატრანსპორტო საშუალებიქს მართვიქს უფლება და ეს უფლება არ არიქს ქეჩერებული,
ქამორთმეული ან ქენქვექიქლი (გაუქმებული).

ჯარს 44

ჯიზს უასაძისა: 3

«B» კარგი თრასაყირთაჲს მჲგოვ ქარელი ქრადისე ილხეიო ასბე ქრადისე ილხი ქარელ ასაქაქიო აქილათსთესასას თრასთიო, ირჲ ჲიქლათრელჲ აოაქელაქიქს დასაქაქბე.

1

ფერაქასეიქლმ Ⴢ 4250 სქ-ქ, სასქაქს ჳჲ
ფერაქასეიქლმ 8250 სქ-ქ:

2

ფერაქასეიქლმ Ⴢ 4250 სქ-ქ, სასქაქს ჳჲ
ფერაქასეიქლმ 12000 სქ-ქ:

3

ჲჲ ფერაქასეიქლმ 4250 სქ-ქ:

განმარტება:

„საგზაო მოძრაობის შესახებ“ საქართველოს კანონის 56-ე მუხლის მე-9 პუნქტის თანახმად, „B“ კატეგორიის სატრანსპორტო საშუალების მართვის უფლების მქონე პირს უფლება აქვს, მართოს თვლიანი სასოფლო-სამეურნეო ტრაქტორი, რომლის ნებადართული მაქსიმალური მასა არ აღემატება 4250 კგ-ს, აგრეთვე აღნიშნული მექანიკური სატრანსპორტო საშუალება, გადაბმული მისაბმელთან, თუ ასეთი შემადგენლობის საერთო ნებადართული მაქსიმალური მასა არ აღემატება 4 250 კგ-ს.

ჯარს 45

ჯიზს უასაძისა: 1

«B» კარგი თრასაყირთაჲს მჲგოვ ქარელი ქრადისე ილხეიო ასბე, ქრადისე ილხი ქარელ სას. სეჲქიქ სეჲიოქიქ ასაქაქიო აქილათსთესასას თრასთიო, ჂჲჂ აქსაქიქი ჳარქასაქაქიქ ქსჲჲასიოქ ჲიქლათრელჲ აოაქელაქიქს დასაქაქბე.

1

ჲჲ ფერაქასეიქლმ 4250 სქ-ქ:

2

ფერაქასეიქლმ Ⴢ 4250 სქ-ქ, სასქაქს ჳჲ
ფერაქასეიქლმ 5500 სქ-ქ:

3

ფერაქასეიქლმ Ⴢ 4250 სქ-ქ, სასქაქს ჳჲ
ფერაქასეიქლმ 75000 სქ-ქ:

განმარტება:

„საგზაო მოძრაობის შესახებ“ საქართველოს კანონის 56-ე მუხლის მე-9 პუნქტის თანახმად, „B“ კატეგორიის სატრანსპორტო საშუალების მართვის უფლების მქონე პირს უფლება აქვს, მართოს თვლიანი სასოფლო-სამეურნეო ტრაქტორი, რომლის ნებადართული მაქსიმალური მასა არ აღემატება 4 250 კგ-ს, აგრეთვე აღნიშნული მექანიკური სატრანსპორტო საშუალება, გადაბმული მისაბმელთან, თუ ასეთი შემადგენლობის საერთო ნებადართული მაქსიმალური მასა არ აღემატება 4 250 კგ-ს.

**I****II****III**

იწი დასაგმას სჯასს ღ თეღაჟიქილმ აჟს მქასსიქასკას თრასსაჟიოთაჟის მქიჯიჯი აოჯსქი ს ღსთის კიოქილმ, ირქ ქარილმ ღ სოიოქქჟას არასოიქ (ქიოქ) ქარიოქ:

1

სქაჟს III-ქ:

2

სქაჟს II-ქ:

3

სქაჟს I-ქ:

განმარტქბა:

„საგზაო მოქრობის შესახებ“ საქართველოს კანონის მე-19 მუხლის პირველი პუნქტის „გ“ ქვეპუნქტის თანახმად, მქლოლი, ხოლო ამ კანონის მე-18 მუხლის პირველი პუნქტის „დ“ ქვეპუნქტით გათვალისწინებულ შემთხვევებში – სანარმო ვალდებულაა ამ პუნქტით განსაზღვრულ სატრანსპორტო საშუალებებზე დაამაგროს შემდეგი საცნობი ნიშნები: გ) „სმენაქვეითებული მქლოლი“ – 160 მმ დიამეტრი-ს ყვითელი წრე შიგნით ჩახაზული 40 მმ დიამეტრის სამი შავი წრით, რომლებიც განლაგებულია წარმოსახვითი წვერით ქვევით მიმართული ტოლგვერდა სამკუთხედის კუთხეებში – მაგრდება იმ მექანიკური სატრანსპორტო საშუალების წინა და უკანა მხარეს, რომელსაც მართავს საქართველოს შრომის, ჯანმრთელობისა და სოციალური დაცვის მინისტრისა და საქართველოს შინაგან საქმეთა მინისტრის ერთობლივი ბრძანებით განსაზღვრული სმენაქვეითებული მქლოლი.



სრდბ დნსდდდრდდდს სზდსდ თდღდრდდდს.

1

უდრდსდდს დსთდსდსდდდს
დდსდსდსთი დთ:

2

დრდსთდსთი თდრდბდდს, დთდდდრდ
დთ, დსდდ დსდდსდს სდსდრდი დთ:

3

დდთთმდრთდდდს სსდდდს:

ბდნმდრბდბ:

„სდგბდ მდდრდბდს შდსდბდ“ სდქდრთდდდს კდნდნს შრდდდ დდნდრთდს მე-7 თდვდს (სდინდორმდცთ-მდჩდნდბდდ დთშნბდ) 7.1 შუნქტდს თდნდბდდ, სდგბდ დთშდნ 7.1 „მდქსდმდლური სდჩქდრდს ზოგადი შდზლუდდვბდ“ - დდლდვდ დნდორმდცთდს სდჩქდრდს ზოგადი შდზლუდდვბდს თდბბბდ, რდმლდბდც სდგბდ მდდრდბდს წდსდბთ დდდგენდლდ სდქდრთდდდს გბდბდ. დთშდნ დდგმბდ სდქდრთდდდს ტერდტორდბდ შდმდსდსვლდლშდ სდკონტროლო გდშვბ შუნქტდნ.

თუ სატრანსპორტო საშუალება უახლოვდება ტროტუარზე მოთამაშე ბავშვებს, მძღოლმა უნდა შეანელოს სიჩქარე და მზად იყოს დამუხრუჭებისთვის.

ჯანს 52

ჯიზს უასდსხასდ: 4

ტქნ თრასაყორთაყის მქეიგი აიჯღიგ ხეტიოთსაყის ანსგმან კრა თეღაჯარბქილმ Ⴢ თარეგ ხეტიოთს, კარიორღ აეტეღ Ⴢ სსკათი ილსნსა.

1

სქაყს აყს, ირ თარეგ ხეტიოთსღ კარიორღ Ⴢ ჰამაყათასაქასაყარ ჯკარიოღასა გსაჰათელ მითეგაბ თრასაყორთაყის მქეიგი არაგოქოქილმ:

2

სქაყს აყს, ირ ჰსარაქორ Ⴢ თარეგ ხეტიოთსი ქოიოქოქილმ კამ/ღ თესოიოქოქილმ კოიოქს აყსყასაბ ქსი:

3

სქაყს აყს, ირ თარეგ ხეტიოთსი იესსეჰას აქელქი იასიოღაბ Ⴢ:

4

ქოიორ ბქარქკაბ ჰასგამასსესერღ:

განმარბეზა:

თუ სატრანსპორტო საშუალებიწ წინ ქვეითთა გადასასვლელზე გადაადგილდება მოხუცი ქვეით, მძღოლმა უნდა გაითვალისწინოს როგორც ის, რომ მოხუცი ქვეითი შეიძლება სათანადოდ ვერ აფასებდეს მოახლოებული სატრანსპორტო საშუალებიწ სიქქარეს, ასევე ის, რომ მოხუცი ქვეითიწ რეაქცია უფრო შენელებულია და შესაძლებელია მას მკვეთრად ჰქონდეს დაქვეითებული სმენა და მხედველობა.

ჯანს 53

ჯიზს უასდსხასდ: 3

იხეიღ Ⴢ ბმრასიოქაყის ჰარეაბოქაყს კქნასილმ გთსქოღ კარიორღი კოიქიგ თრასაყორთაყის მქეიგი კარილმღ კთასგ აყარილსასილმ:

1

სქაყს აყს აყათნაიოქ, ირ ბმრასიოქაყის ჰარეაბოქაყს კქნასილმ გთსქოღ კარიორღი იესსეჰაყი ბამასასსს აქელასილმ Ⴢ

2

სქაყს აყს აყათნაიოქ, ირ ბმრასიოქაყის ჰარეაბოქაყს კქნასილმ გთსქოღ კარიორღ ჰამარიბეიერს ჯი კარიორღ ქერილბელ ნასაყარჰი კრა აილყა ირაკქნასღ

3

ბმრასიოქაყის ჰარეაბოქოქილმ ჰარილგოლმ Ⴢ აყს თოილმ ბქარქკაბ ქოიორ გოიბიწსერღ

განმარბეზა:

ნარკოტიკული სიმთვრალიწ მდგომარეობაში მყოფი მძღოლის მიერ სატრანსპორტო საშუალებიწ მართვა სიფრთხილის შემცველია, რადგან ნარკოტიკული სიმთვრალიწ მდგომარეობაში მყოფი მძღოლის რეაქციიწ დრო იბრდება, ასევე იგი ადევვაბურად ვერ აანალიზებს გზაზე არსებულ სიტუაციას.

Օր ու գիշերվա մուգ ժամանակ կամ անբավարար տեսանելիության պայմաններում տրանսպորտային միջոցի երթևեկության արագությունն ընտրելիս՝ վարորդը վճռական նշանակություն պետք է շնորհի.

- ## Տեսանելիության պայմաններին

- Տվյալ ճանապարհահատվածում
ճանապարհային գծանշմամբ
սահմանված պահանջներին

- Համընթաց ուղղությամբ
երթևեկության գոտիների քանակին

- Այս տոմսում թվարկված ոչ մի
հանգամանք նախատեսման ենթակա
չէ

ბუნებრივობა:

დღე-ღამის ბნელ დროს ან არასაკმარისი ხილვადობის პირობებში, სატრანსპორტო საშუალების მოძრაობის სიჩქარის შერჩევისას მძღოლმა გადამწყვეტი მნიშვნელობა უნდა მიანიჭოს მხედველობის პირობებს.

თემა 2:

უნესკო-ს და პირობები, რომელთა დროს
აკრძალულია სატრანსპორტო საშუალების
ეკსპლუატაცია

Տրանսպորտային միջոցի արտածած գազերում վնասակար նյութերի պարունակությունը կնվազի, եթե օգտագործվի.

Միայն տեխնիկապես սարքին
տրանսպորտային միջոց:

Միայն որակյալ վառելիք:

Միայն ոչ էթիլացված (առանց
կապարի խառնուրդների) վառելիք:

հնչալեն տեխնիկապես սարքին տրանսպորտային միջոց, այնպես էլ որակյալ և ոչ էթիլացված (առանց կապարի խառնուրդների) վառելիք:

განმარტება:

სატრანსპორტო საშუალების გამონაბოლქ აირებში მავნე ნივთიერებათა შემადგენლობა შემცირდება, თუ გამოყენებული იქნება ტექნიკურად გამართული სატრანსპორტო საშუალება, ასევე ხარისხიანი და არაეთილირებული (ტყვიის მინარევების გარეშე) სანჯავი.

Լծասայլերի պետք է ունենան:

Միայն կառուցածքով նախատեսված
կայանման սարքին արգելակ:

Միայն հակազդորման հեռակներ:

Ինչպես կառուցածքով նախատեսված
կայանման սարքին արգելակ, այնպես
էլ հակազդորման հենակներ:

განმარტება:

„საგზაო მოძრაობის შესახებ“ საქართველოს კანონის 22-ე მუხლის მე-3 პუნქტის თანახმად, საჭაპნო ტრანსპორტს უნდა ჰქონდეს კონსტრუქციით გათვალისწინებული გამართული სადგომი სამუხრუჭო მოწყობილობა და დაგორების სანინალმდევო საყრდენები, აგრეთვე ამ კანონით დადგენილი წესით იგი აღჭურვილი უნდა იქნეს სინათლეებით.

ორქა მორე ბამასას, მუქასიქასას თრასაყოთაქის მუქი მითასა და ხეზახარ
ლაათერსერ მუქბამასას ჯარეხე იორი ფაქი (ხასექელი) იეაქი, ქარიორის
არექელია.

1

ასე დასაყაროდ ერესექელი, ირთელი
ქა არხესთასას ქოსაქიორი:

2

მასსაგად დასაყაროდ
ერესექელი, ასსაქი სრასიქე აქსთელი
ქა, იქ` ქა არხესთასას
ქოსაქიორი:

3

ერესექელი არხესთასასორეს
ქოსაქიორიქად ერესიქი
ერესექიქამე დასაყაროდ:

ბანმარბეა:

„საგზო მოძრაობის შესახებ“ საქართველოს კანონის მე-21-ე მუხლის მე-13 პუნქტის თანახმად, მძღოლს
ევრძალება მოძრაობა მუშა სამუხრუჭო სისტემის, საჭის მექანიზმის, სატრანსპორტო საშუალებათა
შემადგენლობაში მისაბმელი მოწყობილობის გაუმართაობისას, აგრეთვე დღე-ღამის ბნელ დროს
ერთდროულად მწყობრიდან გამოსული (ჩამქრალი) ახლო და შორი განათების ფარებით (ან მათი
არარსებობისას) ან/და უკანა საგაბარიტო სინათლეებით იმ გზაზე, რომელზედაც არ არის ხელოვნური განათება
ან არასაკმარისი ხილვადობა. მძღოლის მხარეს არსებული მინასანმენდის უმოქმედობისას აკრძალულია
მექანიკური სატრანსპორტო საშუალების მართვა ნისლის, წვიმისა და თოვის დროს.

Թո՞ւյլ է տրվում արդյոք երթով գնացող հետիոտների խմբին տեղաշարժվել երթևեկելի մասի վրա:

1 Խոնկէ՛ք Է միլիւնա՛յ, միլիա՛յս
տրանսպորտային միջոցի
երթևեկության ուղղությամբ, աջ
կողմում, շարքում չորս մարդուց ոչ
ավելի:

2 Խոնջը է սովորում, ցրված տրանսպորտային միջոցի երթևեկության հանդիպակաց ուղղությամբ, աջ կողմում, շարքում երկու մարդուց ոչ ավելի:

ԹՈՒՅԼ չի տրվում:

განმარტება:

„საგზაო მოძრაობის შესახებ“ საქართველოს კანონის 24-ე მუხლის მე-2 პუნქტის „ბ“ ქვეპუნქტის თანახმად, თუ გზის საჯარი ნაწილის კიდესთან არსებობს ქვეითთა მოძრაობისთვის გამოსადეგი ქვეითთა ბილიკი, ტროტუარი ან გზისპირი, ქვეითმა უნდა გამოიყენოს იგი, თუმცა უნდა დაიცვას სიფრთხილის აუცილებელი ზომები. ქვეითთა ჯგუფებს, რომლებიც ორგანიზებულად გადაადგილდებიან ან მსვლელობით მიდიან, შეუძლიათ იარონ გზის საჯარ ნაწილზე; ამასთანავე, გზის საჯარ ნაწილზე მათი მოძრაობა ნებადართულია მხოლოდ სატრანსპორტო საშუალების მოძრაობის მიმართულებით, მარჯვენა მხარეს, რიგში არაუმეტეს ოთხი კაცისა. ქვეითთა ჯგუფს წინ და უკან, მარცხენა მხარეს უნდა მიჰყვებოდნენ გამცილებლები წითელი ალმებით, ხოლო დღე-ღამის ბნელ დროს ან არასაკმარისი ხილვადობის პირობებში – ჩართული ფარნებით (წინ – თეთრით, უკან – წითლით).

ილსი არიქიე ხეტიოთსიე კასაქსაბ თოასსაოოოთაქის მქეიე აიეღსი მასიე ბოქსესესი მას იოიუ გაიოი ბოაქილსე:

1

იოილსი ბოაქილსე:

2

ილსი ბოაქილსე, ბეს ხამიოქი მითესაბ თოასსაოოოთაქის მქეიე ბაესაქაიქაქას მეს:

3

ილსი ბოაქილსე მქაქს მქასიოქ ბოქსესესესამქ ნასსაქარისესი ქოა:

ბანმარბიბა:

„საგზაო მოქრობის შესახებ“ საქართველოს კანონის მე-24 მუხლის მე-9 პუნქტის თანახმად, გზის სავალ ნაწილზე გადასვლისას ქვეითი არ უნდა გამოვიდეს გაჩერებული სატრანსპორტო საშუალების ან ხილვადობის შემზღუდველი სხვა დაბრკოლების წინა მხრიდან, ვიდრე არ დარწმუნდება მოახლოებული სატრანსპორტო საშუალების არარსებობაში.



მეცა მაროათარ აქთიმეცესაქი ქარიოქე კასაქსაბ ღ აქსო ბაბქიქოქ კოქსაქი ქრა: ყქაქათი არიოქე სა წასააქარქაქს ერქაქსოქას კასოქსერე, ზქე ასქაქარარ თესასქიქოქას აქაქმასქერილ ქქაქსი ზქრაქაქაქსი ქოქსერე:

1

ყქაქათი:

2

ჟი ქაქათი:

ბანმარტეზა:

„საგზაო მოძრაობის შესახებ“ საქართველოს კანონის 49-ე მუხლის მე-9 პუნქტის თანახმად, დაბინდებიდან გათენებამდე, აგრეთვე ნებისმიერი სხვა არასაკმარისი ხილვადობის პირობებში, გზაზე გაჩერების ან დგომის დროს მექანიკური სატრანსპორტო საშუალება და მისი მისაბმელი აღნიშნული უნდა იყოს წინა და უკანა საგაბარიტო სინათლეებით. ამავე მუხლის მე-11 პუნქტის „ბ“ ქვეპუნქტის თანახმად, ამ მუხლის მე-9 და მე-10 პუნქტებით დადგენილ მოთხოვნათა მიუხედავად, მექანიკური სატრანსპორტო საშუალება შეიძლება გაჩერდეს ან იმყოფებოდეს სადგომზე ნებისმიერი გარე სანათი ხელსაწყოს ჩაურთველად: ბ) სავალი ნაწილის და მკვრივი საფარის მქონე გვერდულებს მიღმა.



რისი არიოქ აქთომქენსაქი ქარიოქი ერქანსიქიოქი სქაქი იოქიქიქამქ
ჯარიოსასქიქი ქრაციქსქ, ნქნ, იქქა მიქქ ქამასასქ ერქანსქქი, ჯარიქიქ იოქი ნს სქსქ
ჩსთქს ხქრავაქიქიქს იოქსქრქ:

1

რისი ქრაციქსქ:

2

ჯიშს ქრაციქსქ:

განმარტება:

„საგზაო მოძრაობის შესახებ“ საქართველოს კანონის 49-ე მუხლის პირველი პუნქტის თანახმად, დღე-ღამის ბნელ დროს, აგრეთვე არასაკმარისი ხილვადობის პირობებში მოძრავ მექანიკურ სატრანსპორტო საშუალებაზე, აგრეთვე მოპედზე ჩართული უნდა იყოს ახლო ან შორი განათების ფარა/ფარები და უკანა საგაბარიტო სინათლეები. ამავე კანონის 21-ე მუხლის მე-13 პუნქტის თანახმად მძღოლს ეკრძალება მოძრაობა მუშა სამუხრუჭო სისტემის, საჭის მექანიზმის, სატრანსპორტო საშუალებათა შემადგენლობაში მისაბმელი მოწყობილობის გაუმართაობისას, აგრეთვე დღე-ღამის ბნელ დროს ერთდროულად მწყობრიდან გამოსული (ჩამქრალი) ახლო და შორი განათების ფარებით (ან მათი არარსებობისას) ან/და უკანა საგაბარიტო სინათლეებით იმ გზაზე, რომელზედაც არ არის ხელოვნური განათება ან არასაკმარისი ხილვადობა.

Կիսախտի՞ արդյոք ավտոմեքենայի վարորդը ճանապարհային երթևեկության կանոնները, եթե անբավարար տեսանելիության պայմաններում նկարի վրա մատնանշված տեղում կանգնած է ավտոմեքենա՝ առանց արտաքին լուսավորման սարքերի միացման:

Կիսախառնի:

Չի խախտի:

განმარტება:

„საგზაო მოძრაობის შესახებ“ საქართველოს კანონის 49-ე მუხლის მე-9 პუნქტის თანახმად, დაბინდებიდან გათენებამდე, აგრეთვე ნებისმიერი სხვა არასაკმარისი ხილვადობის პირობებში, გზაზე გაჩერების ან დგომის დროს მექანიკური სატრანსპორტო საშუალება და მისი მისაბმელი აღნიშნული უნდა იყოს წინა და უკანა საგაბარიტო სინათლეებით. ამავე მუხლის მე-11 პუნქტის „ბ“ ქვეპუნქტის თანახმად, ამ მუხლის მე-9 და მე-10 პუნქტებით დადგენილ მოთხოვნათა მიუხედავად, მექანიკური სატრანსპორტო საშუალება შეიძლება გაჩერდეს ან იმყოფებოდეს სადგომზე ნებისმიერი გარე სანათი ხელსაწყოს ჩაურთველად: ბ) სავალი ნაწილის და მკვრივი საფარის მქონე გვერდულებს მიღმა.

არაქცელომ ღ არიოე დასააარხის ღრქანქელ აის თრასაყორთაის მჩეიგი, ირი
ქასათაგი დასაქაბე დერადასილი ღ 44 თისას:

1

არაქცელომ ღ გასაგაბ იქაქილი:

2

ღი არაქცელომ, ღრქ აის
სორმათქქსერიგ აქელ ქაქი
(ბასრაქაქ) თრასაყორთაის მჩეი
ღ, ირე დასააარხის ღრქანქილი ღ,
ორქსორიქამქ სააქმასქაბ
ქარიქი, ირადარი მარიქი
(დერათქეიქას) ღქთ
ქამაბაქსეიქიგ ღქთი, აიქ
ქამაბაქსადრი აქამასქსერიქს
ქამაქათასქას:

3

ღი არაქცელომ მქაის ღრქორიქასას
დასააარხსერიქ ღრქანქიქიქიქი:

განმარქიქა:

„საგზაო მოქრობის შესახებ“ საქართველოს კანონის 47-ე მუქლის მე-3 პუნქქის „ა“ თანახმად, აქრქალულია
გზაზე იმ საქრანსპორქო საშუალების მოქრობა, რომლის: ა) თიქოქულ წამქვან ან არაწამქვან ღერქზე
მაქსიმალური დაქვირქვა აღემაქება 10 ტონას (გარდა ერქწამქვანღერქიანი აქქოსაქრანსპორქო საშუალებისა,
რომლის წამქვან ღერქზე მაქსიმალური დაქვირქვა არ უნდა აღემაქებოდქს 11,5 ტონას) ან/და ფაქქობრივი მასა
აღემაქება 44 ტონას ან/და ფაქქობრივი მასა აღემაქება ნებადართულ მაქსიმალურ მასას. ამავე მუქლის მე-5
პუნქქის „ა“ ქვეპუნქქის თანახმად, გარდა ნებადართულ მაქსიმალურ მასაზე ფაქქობრივი მასის გადაქარბების
აქრქალვისა, ამ მუქლის მე-3 პუნქქის მოქმედება არ ვრქელდება: ა) იმ არაგაბარიქულ (მსქვილგაბარიქიან) ან
გენორმაქიულ (მქიქეწონიან) საქრანსპორქო საშუალებაზე, რომელიქ გზაზე მოქრობს საქართველოს
კანონმდებლობიქ დადგენილი წესიქ უფლებამოსილ ორგანოსთან (უწყებასთან) შეთანხმების შემდეგ, ამ
შეთანხმების პირობების შესაბამისად.

ჯან 64

ჯიჯს უდსდსხდს: 2

ყარიორჲს არცელქილმ ჲ თრანსაყირთაჲს მჲგოჲს ჲსთაყა ქარილმ, ჲჲ.

1

ჲჲ აჯჲათილმ ჲაჲსაჲს ადოასჲს:

2

ორქა მიღჲ ჲამანსაჲს მჲაჲამანსაჲს ჲანცელ ჲმ მიოთაჲა ჲ ჲეოაჲარ ჲოსაქირმანს ქაქთერსერ (ქამ აოანსგ Სრა ჲ) ქამ/ღ ჲესლქი ჲეოაჯაქაჲს ჲოქსერ ჲჲს ჲანსაქარჲი ქრა, Სრთელ ჲქა არჲესოთასქანს ჲოსაქირილმ ქამ Სჲ ასქაქარარ ჲ თესასნქილქოქს:

3

დაკასქმარჲიქსერ ჲაჲმანსქად Სქქილქ ჲეს აჯჲათილმ:

4

ჲაქიოქად ჲ სსმანს ჲამასქარქი ჲერმსთიქილქოქს:

განმარტოჲა:

„საგზაო მოძრაობის შესახებ“ საქართველოს კანონის 21-ე მუხლის მე-13 პუნქტის თანახმად, მძღოლს ეკრძალება მოძრაობა მუშა სამუხრუჭო სისტემის, საჭის მექანიზმის, სატრანსპორტო საშუალებათა შემადგენლობაში მისაბმელი მოწყობილობის გაუმართაობისას, აგრეთვე დღე-ღამის ბნელ დროს ერთდროულად მწყობრიდან გამოსული (ჩამქრალი) ახლო და შორი განათების ფარებით (ან მათი არარსებობისას) ან/და უკანა საგაბარიტო სინათლეებით იმ გზაზე, რომელზედაც არ არის ხელოვნური განათება ან არასაკმარისი ხილვადობა. მძღოლის მხარეს არსებული მინასანმენდის უმოქმედობისას აკრძალულია მექანიკური სატრანსპორტო საშუალების მართვა ნისლის, წვიმისა და თოვლის დროს.

ჯან 65

ჯიჯს უდსდსხდს: 2

არცელქილმ ჲ არიოქ თრანსაყირთაჲს მჲგოჲს ჲაჲაქირბილმ, ჲჲ Სოქერ ჲაქიეროქ ქამ Სოქაქთერქი ქნისქაბოქჲამქ ჲეს ჲამაქათაჲსქანსილმ თრანსაყირთაჲს მჲგოჲს თქაქ მიოქს:

1

ჲჲ არცელქილმ:

2

არცელქილმ ჲ:

განმარტოჲა:

აკრძალულია სატრანსპორტო საშუალების ექსპლუატაცია, თუ საბურავი ზომით ან დასაშვები დატვირთვით არ შეესაბამება სატრანსპორტო საშუალების მოდელს.



I



II



III

ი"რ სსყარჲ ყრა Ⴡ გოყგ თრყაბ ბჲოყბჲრჲ ნჲჲთ თბჲაჲოჲოჲოჲსჲრ ჲბყასჲჲჲჲ ყრა:

1

I

2

II

3

III

განმარტება:

საჭის თვალზე ხელების სწორი განლაგებაა, როდესაც ავარიული სიტუაციის წარმოშობის შემთხვევაში მძღოლს შეუძლია სწრაფად და მოხერხებულად მოაბრუნოს საჭე ყველა მიმართულებით და დააბრუნოს იგი საწყის მდგომარეობაში. გარდა ამისა სწორი განლაგება უზღუნველყოფს ხელებზე მინიმალურ დატვირთვას, ამცირებს დაღლილობას. მძღოლი ყოველთვის მზადაა რეაგირება მოახდინოს საგზაო სიტუაციის ცვლილებაზე. საჭის თვალზე ხელების სწორი განლაგება ნაჩვენებია მეორე ნახატზე.

Ավտոտրանսպորտային միջոցներին ներկայացված տեխնիկական պահանջների համաձայն, ստորև թվարկված արգելակային համակարգի ո՞ր անսարքությունն է անթույլատրելի:

1

Միայն հիդրավլիկ արգելակային հաղորդակից հեղուկի արտահոսքը

2

Միայն պնևմատիկ կամ պնևմահիդրավլիկ արգելակային հաղորդակի ճնշաչափի անսարքությունը

3

Այս տոմսում թվարկված ցանկացած անսարքություն

ԲԱՆՔԱՐԹԵՅԱ:

„ავტოსატრანსპორტო საშუალებების მიმართ წაყენებული ტექნიკური მოთხოვნები, რომლებთან შესაბამისობის დადგენის მიზნითაც ტარდება გზისთვის ვარგისობაზე ტესტირება და მისი ჩატარების მეთოდების“ საქართველოს მთავრობის 2014 წლის 3 იანვარის №30 დადგენილებით დამტკიცებული ტექნიკური რეგლამენტის მე-4 მუხლის მე-9 და მე-17 პუნქტების თანახმად: 9. სამუხრუჭო სისტემების სასიგნალო და საკონტროლო სისტემა, პნევმატიკური და პნევმოჰიდრაულიკური სამუხრუჭო ამძრავის მანომეტრები, სადგომი სამუხრუჭო სისტემის მართვის ორგანოს ფიქსაციის მოწყობილობა უნდა იყოს გამართული. 17. დაუშვებელია სამუხრუჭო სარქველების (სარედუქციო სარქველები და რეგულატორები) დაზიანება, ჰაერის ზედმეტი გადინება, კომპრესორიდან ზედმეტი ზეთის გადინება, არასაიმედო მონტაჟი, ჰიდრაულიკური მუხრუჭიდან სითხის გადინება.

Արգելվում է տրանսպորտային միջոցի շահագործումը, եթե արտաքին լուսային սարքերի թիվը, տեսակը, և աշխատելու ուժի մը չեն համապատասխանում տրանսպորտային միջոցի կառուցվածքի պահանջներին:

1

Արգելվում է

2

Զի արգելվում

ԲԱՆՔԱՐԹԵՅԱ:

„ავტოსატრანსპორტო საშუალებების მიმართ წაყენებული ტექნიკური მოთხოვნები, რომლებთან შესაბამისობის დადგენის მიზნითაც ტარდება გზისთვის ვარგისობაზე ტესტირება და მისი ჩატარების მეთოდების“ საქართველოს მთავრობის 2014 წლის 3 იანვარის №30 დადგენილებით დამტკიცებული ტექნიკური რეგლამენტის მე-7 მუხლის მე-3 პუნქტის თანახმად, დასაშვებია წარმოებიდან მოხსნილ ავტოსატრანსპორტო საშუალებებზე სხვა მარკისა და მოდელების ავტოსატრანსპორტო საშუალებების გარე მაშუქი ხელსაწყოების დაყენება. გარე მაშუქი ხელსაწყოების რაოდენობა, ტიპი, განთავსება და მუშაობის რეჟიმი უნდა შეესაბამებოდეს ავტოსატრანსპორტო საშუალების კონსტრუქციის მიმართ დადგენილ მოთხოვნებს.

ՃԻՇՏ ՊԱՏԱՍԽԱՆԸ: 3

ጸኑር ማረፊያዎች: 4

აქტორისაყოთაქის მქიგნსერის სერკაყაყდაბ თხისიკასკას აყახანსერის
 ჰამაბაქს, სთორს ჭქარქდაბ ორ რეაქიონს ორქელქონს თორსაყოთაქის მქიგნის
 ჯახაგორბონს:

1

სქაქს აქს რეაქიონს, ზრე რაყსაქაქონს
 ორსაყოთაქის მქიგნის
 კაიოცქაბქოქ სარსათხსაქაბ ჰსთის
 თხსანსქიოქას ჰაქსქის

2

სქაქს აქს რეაქიონს, ზრე ჯი
 აქსათონს ბაქსაქის ადქასქასქ

3

აქს თონსონს ჭქარქდაბ გასქაყაბ
 ასსარქიოქას აოქაქიოქას
 რეაქიონს

ბანმარბიბა:

„ავტოსატრანსპორტო საშუალებების მიმართ წაყენებული ტექნიკური მოთხოვნები, რომლებთან შესაბამისობის დადგენის მიზნითაც ტარდება გზისთვის ვარგისობაზე ტესტირება და მისი ჩატარების მეთოდების“ საქართველოს მთავრობის 2014 წლის 3 იანვარის №30 დადგენილებით დამტკიცებული ტექნიკური რეგლამენტის მე-10 მუხლის პირველი პუნქტის თანახმად, ავტოსატრანსპორტო საშუალების ხმოვანი სასიგნალე მოწყობილობა უნდა იყოს გამართულ მდგომარეობაში. ამავე რეგლამენტის მე-13 მუხლის პირველი პუნქტის „ზ“ ქვეპუნქტის თანახმად, „ავტოსატრანსპორტო საშუალება აღჭურვილი უნდა იყოს კომპლექტაციის შემდეგი ელემენტებით: 8) უკანა ხედვის სარკეებით.

ბიქს ორქონს არიოქ რქსაყასქიქ ქრა, ქარიოქი კიოქონს, აყასქმაქრქიქი
 გორბიოქიოქას ჯრქასონს ნაქსერის კამ რბერის აოქაქიოქიოქს:

1

ბიქს ჯი ორქონს

2

ბიქს ორქონს

ბანმარბიბა:

„ავტოსატრანსპორტო საშუალებების მიმართ წაყენებული ტექნიკური მოთხოვნები, რომლებთან შესაბამისობის დადგენის მიზნითაც ტარდება გზისთვის ვარგისობაზე ტესტირება და მისი ჩატარების მეთოდების“ საქართველოს მთავრობის 2014 წლის 3 იანვარის №30 დადგენილებით დამტკიცებული ტექნიკური რეგლამენტის მე-6 მუხლის მე-4 პუნქტის თანახმად, დასაშვებია საქარე მინის ზედა ნაწილში გამჭვირვალე ფერადი აფსკის დამაგრება სიგანით არა უმეტეს 140 მმ, ხოლო კატეგორიების ასს-ზე – სიგანით, რომელიც არ აჭარბებს საქარე მინის ზედა ნაწილსა და მისი მინასაწმენდით გაწმენდის ზედა ზონის ზღვარს შორის მანძილს. დაუშვებელია საქარე მინაზე, მძღოლის მხარეს, მინმწმენდის მოქმედების არეში, ბზარებისა და ლაქების არსებობა.

სრასაყოითაჲს მჴეოგჲს ასქაოიოლქოლმ თჲი გადი მსჯოლქ კარიოლ ჲ ხარიოლქ.

- | | | | |
|---|---------------------------------|---|---|
| 1 | სჲაჲს ქაოლქიქჲ ბაჲსი ასქლაგოლმ: | 2 | სჲაჲს ოლქოქ ქარიოლ ოქქარიოლმ: |
| 3 | სჲაჲს ასქაოიოლქი გერქერმაგოლმ: | 4 | ილქაქს ქაოლქიქჲ ბაჲსი ასქლაგოლმ, აჲსაქს ჲ ოლქოქ ქარიოლ ოქქარიოლმ ჸ ასქაოიოლქი გერქერმაგოლმ: |

განმარტება:

სატრანსპორტო საშუალები საბურავებში აირი დაბალმა წნევამ შეიძლება გამოიწვიოს როგორც სანვავი ხარჯი მატება, ასევე საჭის მართვის გაძნელება და საბურავების გადახურება.

თემა 3:

მაფრთხილებელი ნიშნები



I



II



III



IV

Տրված ճանապարհային նշանների համակցությունից ո՞րն է տեղադրվում չբնակեցված վայրում, մինչև առանց ուղեփակոց երկաթուղային գծանցը, 105-300 մետր հեռավորության վրա, ճանապարհի ծախ կողմում:

1

1.

2

11:

3

III:

4

IV:

განმარტება:

„საგზაო მოძრაობის შესახებ“ საქართველოს კანონის პირველი დანართის 1.1, 1.2 და 1.41- 1.46 პუნქტების თანახმად, საგზაო ნიშანი: 1.1. „რკინიგზის ზღაგზაუმიანი გადასასვლელი“ – იძლევა გაფრთხილებას რკინიგზის ზღაგზაუმიანი გადასასვლელთან მიახლოების თაობაზე. 1.2. „რკინიგზის უზღაგზაუმო გადასასვლელი“ – იძლევა გაფრთხილებას რკინიგზის უზღაგზაუმო გადასასვლელთან მიახლოების თაობაზე. 1.4.1–1.4.6. „რკინიგზის გადასასვლელთან მიახლოება“ – დამატებით აფრთხილებს მძღოლს დაუსახლებელ პუნქტში რკინიგზის გადასასვლელთან მიახლოების თაობაზე. ამავე დანართის პირველი თავის შენიშვნის „ა“ და „ვ“ ქვეპუნქტების თანახმად: ა) ნიშნები 1.1, 1.2, 1.5–1.34 ნიშნები დაუსახლებელ პუნქტში იდგმება სახიფათო მონაკვეთის დასაწყისამდე 150–300 მეტრ მანძილზე, დასახლებულ პუნქტში – 50–100 მეტრ მანძილზე. აუცილებლობისას ნიშნები იდგმება სხვა მანძილზედაც, რომელიც მითითებულია 8.1.1 დაფაზე; ვ) ნიშნები 1.4.1–1.4.3 ნიშნები იდგმება გზის მარჯვენა მხარეს, ხოლო 1.4.4–1.4.6 ნიშნები – გზის მარცხენა მხარეს. 1.4.1 და 1.4.4 ნიშნები იდგმება მოძრაობის მიმართულებით ძირითად და განმეორებით 1.1 ან 1.2 ნიშანთან ერთად, 1.4.3 და 1.4.6 ნიშნები – მოძრაობის მიმართულებით განმეორებით 1.1 ან 1.2 ნიშანთან ერთად, ხოლო 1.4.2 და 1.4.5 ნიშნები – დამოუკიდებლად, თანაბარ დაშორებაზე ძირითად და განმეორებით 1.1 ან 1.2 ნიშანს შორის.



I



II



III

სიქაბ დასაჯმას სჯასსსსრჩგ ირს ლ «ქარაქის კასკაი» სჯასს:

1

I-ღ:

2

II-ღ:

3

III-ღ:

განმარტება:

„საგზაო მოძრაობის შესახებ“ საქართველოს კანონის 52-ე მუხლის მე-5 პუნქტის თანახმად, „ავარიული გაჩერების ნიშანი“ არის ტოლგვერდა სამკუთხედის ფორმის დაფა არანაკლებ 0,4 მეტრი სიგრძის გვერდებითა და არანაკლებ 0,05 მეტრი სიგანის წითელი არშიით. ამ სამკუთხედის შუა ნაწილი შეიძლება ღრუ იყოს ან ღია ფერის საღებავით შეიღებოს. წითელი არშია შექს არ უნდა ატარებდეს ან უნდა ჰქონდეს შექამრეკლი თვისების მქონე ზოლი. დაფა ისე უნდა იყოს მოწყობილი, რომ შეიძლებოდეს იყოს მისი ვერტიკალურ მდგომარეობაში მდგრად დაყენება.



I



II



III



IV

სიქაბ წასაყარხაჲის სჯასსეჩეგ იჲრს ჲ ჯესაქეცქაბ ქაჲიოლმ თხეღაჲიქილმ
სიქსასქი:

1

სიქაჲს I-ღ Ⴢ II-ღ:

2

სიქაჲს I-ღ Ⴢ III-ღ:

3

ჩილთიღ:

4

სიქაჲს II-ღ Ⴢ IV-ღ:

განმარტეზა:

„საგზაო მოძრაობის შესახებ“ საქართველოს კანონის პირველი დანართის პირველი თავის (მაფრთხილებელი ნიშნები) პენიშვნის „ბ“ ქვეპუნქტის თანახმად 1.2 „რკინიგზის უშლაგბაუმო გადასასვლელი“ და 1.11 „სანაპიროზე გასასვლელი“ ნიშნები მეორდება დაუსახლებულ პუნქტში. მეორე ნიშანი იდგმება სახიფათო მონაკვეთის დასაწყისიდან არანაკლებ 50 მეტრ მანძილზე.

„საგზაო მოძრაობის შესახებ“ საქართველოს კანონის პირველი დანართის პირველი თავის (მატრთხილებელი ნიშნები) შენიშვნის „ბ“ ქვეპუნქტის თანახმად 1.1, 1.2, 1.10, 1.11, 1.23, 1.24 და 1.26 ნიშნები მეორდება დაუსახლებელ პუნქტში, ხოლო 1.24 და 1.26 ნიშნები – დასახლებულ პუნქტშიც. მეორე ნიშანი იდგმება სახიფათო მონაკვეთის დასაწყისიდან არანაკლებ 50 მეტრ მანძილზე.



I



II



III



IV

სიქაბ წასაყარხაჲის სჯასსეჩიგ ირს ჲ ჯესაქეცქაბ ქაჲიოღ თეღაჲიქიღ სრქსაქი:

1

სიქაჲს I-ღ ჲ II-ღ:

2

ჩიღიღ:

3

სიქაჲს II-ღ ჲ III-ღ:

4

სიქაჲს I-ღ, II-ღ ჲ IV-ღ:

განმარტება:

„საგზაო მოძრაობის შესახებ“ საქართველოს კანონის პირველი დანართის პირველი თავის (მაფრთხილებელი ნიშნები) შენიშვნის „ბ“ ქვეპუნქტის თანახმად 1.23 „ქვეითთა გადასასვლელი“, 1.24 „ბავშვები“ და 1.26 „საგზაო სამუშაოები“ ნიშნები მეორდება დაუსახლებელ პუნქტში, ხოლო 1.24 და 1.26 ნიშნები – დასახლებულ პუნქტშიც. მეორე ნიშანი იდგმება სახიფათო მონაკვეთის დასაწყისიდან არანაკლებ 50 მეტრ მანძილზე.



I



II



III



IV

იქ რასაყარხაქის სჯასს ზ საჩაყფილჯაგსილმ აზასგ ილქჟასიოგი ზრკაჟილქაქის
გბასგის მითესაილ მასის:

1

სჩაქს I-ღ:

2

სჩაქს II-ღ:

3

სჩაქს III-ღ:

4

სჩაქს III-ღ ლ IV-ღ:

განმარტება:

„საგზაო მოძრაობის შესახებ“ საქართველოს კანონის პირველი დანართის პირველი თავის (მაფრთხილებელი ნიშნები) 1.2 პუნქტის თანახმად საგზაო ნიშანი 1.2 „რკინიგზის უშლაგბაუმო გადასასვლელი“ – იძლევა გაფრთხილებას რკინიგზის უშლაგბაუმო გადასასვლელთან მიახლოების თაობაზე.

„საგზაო მოძრაობის შესახებ“ საქართველოს კანონის პირველი დანართის პირველი თავის (მატრთხილებელი ნიშნები) შენიშვნის „ბ“ ქვეპუნქტის თანახმად 1.1 „რკინიგზის შლაგბაუმიანი გადასასვლელი“, 1.2 „რკინიგზის უშლაგბაუმო გადასასვლელი“, 1.10 „გასახსნელი ხიდი“, 1.11 „სანაპიროზე გასასვლელი“, 1.23 „ქვეითთა გადასასვლელი“, 1.24 „ბავშვები“ და 1.26 „საგზაო სამუშაოები“ ნიშნები მეორდება დაუსახლებელ პუნქტში, ხოლო 1.24 და 1.26 ნიშნები - დასახლებულ პუნქტშიც. მეორე ნიშანი იდგმება სახიფათო მონაკვეთის დასაწყისიდან არანაკლებ 50 მეტრის მანძილზე.



სრკაბ ნასაყარხაჲის სკასსერჲი ხამასკოქოქსიჲი ორს ჲ თეღაოქოქიმ ჯრსასეცკაბ კაჲოქიმ, მჲსგლ აოჲსეგ ოღეჭასკოგ ერკაოქოქაჲის გბასეგ, 150-300 მსოჲი ხეოაქოქოქას კრა, ნასაყარხი აგ კოქიმ:

1

I-ღ:

2

II-ღ:

3

III-ღ:

4

IV-ღ:

განმარტება:

„საგზაო მოძრაობის შესახებ“ საქართველოს კანონის პირველი დანართის პირველი თავის (მაფრთხილებელი ნიშნები) შენიშვნის „ა“, „ბ“ და „ვ“ ქვეპუნქტების თანახმად: ა) 1.1 „რკინიგზის შლავგაუმიანი გადასასვლელი“ და 1.2 „რკინიგზის უშლავგაუმი გადასასვლელი“ ნიშნები დაუსახლებელ პუნქტში იდგმება სახიფათო მონაკვეთის დასაწყისამდე 150–300 მეტრ მანძილზე, ბ) 1.1 „რკინიგზის შლავგაუმიანი გადასასვლელი“, 1.2 „რკინიგზის უშლავგაუმი გადასასვლელი“, 1.10 „გასახსნელი ხიდი“, 1.11 „სანაპიროზე გასასვლელი“, 1.23 „ქვეითთა გადასასვლელი“, 1.24 „ბავშვები“ და 1.26 „საგზაო სამუშაოები“ ნიშნები მეორდება დაუსახლებელ პუნქტში, ხოლო 1.24 და 1.26 ნიშნები - დასახლებულ პუნქტშიც. მეორე ნიშანი იდგმება სახიფათო მონაკვეთის დასაწყისიდან არანაკლებ 50 მეტრის მანძილზე. ვ) 1.4.1-1.4.3 „რკინიგზის გადასასვლელთან მიახლოება“ ნიშნები იდგმება გზის მარჯვენა მხარეს, ხოლო 1.4.4-1.4.6 „რკინიგზის გადასასვლელთან მიახლოება“ ნიშნები - მარცხენა მხარეს. 1.4.1 და 1.4.4 ნიშნები იდგმება მოძრაობის მიმართულებით ძირითად და დუბლირებულ 1.1 ან 1.2 ნიშნებთან ერთად. ნიშნები 1.4.3 და 1.4.6 იდგმება მოძრაობის მიმართულებით განმეორებით 1.1 ან 1.2 ნიშნებთან, ხოლო ნიშნები 1.4.2 და 1.4.5 - დამოუკიდებლად, თანაბარ დაშორებაზე ძირითად და განმეორებითი 1.1 ან 1.2 ნიშნებს შორის.



I



II



III



IV

სრუბრ ნასაყარიაის სჯასსერიგ ირს ღ გიყ თაიხა ჟიგერ ჯაიადილიდ კამ
სახმასაქას თესასსეჩიოქამდ ნასაყარიაი ქთასცადიერ ჯრჯაიარბ:

1

I-რ:

2

II-რ:

3

III-რ:

4

IV-რ:

განმარტება:

„საგზაო მოძრაობის შესახებ“ საქართველოს კანონის პირველი დანართის პირველი თავის (მაფრთხილებელი ნიშნები) 1.12.1 და 1.12.2 პუნქტების თანახმად საგზაო ნიშნები 1.12.1, 1.12.2 „სახიფათო მოსახვევი“ - აღნიშნავს მცირერადიუსიან ან შემზღუდული ხილვადობის მქონე გზის სახიფათო მოსახვევს: 1.12.1 – მარჯვნივ, 1.12.2 – მარცხნივ.

**I****II****III****IV**

სიქაბ დასაყარიაქის სკასსეჩიგ ირს ღ გიყ თაქის დასაყარიაქი ზათქაბ, ირი ზრქსსსსქი მათე ქსასქაბ ღ:

1

სიქას II-ე ლ III-ე:

2

სიქას III-ე:

3

სიქას I-ე:

4

სიქას I-ე ლ IV-ე:

განმარტება:

„საგზაო მოძრაობის შესახებ“ საქართველოს კანონის პირველი დანართის პირველი თავის (მაფრთხილებელი ნიშნები) 1.17 პუნქტის თანახმად საგზაო ნიშანი 1.17 „უსწორმასწორო გზა“ - აღნიშნავს გზის მონაკვეთს, რომლის სავალი ნაწილი დაზიანებულია – ტალღოვანი, ღრანტეებიანი, ხიდთან უსწორმასწორო შეუღლებებით და ა. შ..



I



II



III



IV

სრდაბ დასააარაიას სუასსერიგ ირს ღ გიყ თაქი დასააარაიი ზათდაბ, ირთელ თრასააირთაქი მზიგსერი ასიქსერი თასიგ ზსარაქირ ღ ჯნღ, ჟარასთირსერი ღ აქსი ართასსთილ:

1

სიას I-ღ ღ III-ღ:

2

სიას IV-ღ:

3

სიას II-ღ:

4

სიას II-ღ ღ IV-ღ:

განმარტება:

„საგზაო მოძრაობის შესახებ“ საქართველოს კანონის პირველი დანართის პირველი თავის (მაფრთხილებელი ნიშნები) 1.19 პუნქტის თანახმად საგზაო ნიშანი 1.19 „ქვის ასხლეთა“ - აღნიშნავს გზის მონაკვეთს, რომელზედაც შესაძლებელია სატრანსპორტო საშუალების თვლებიდან ღორღის, ხრეშის ასხლეთა და ა. შ..



I



II



III



IV

სრულად დასაყარია სვლის სუბსტრუქტის იქნება და გოცე თაქი დასაყარისი ხაზი, ირთელ
ბრძანების მათი ქაისიქიქიქი სხელისი და ბრძილ სიქიქი:

1

I-ი:

2

II-ი:

3

III-ი:

4

IV-ი:

განმარტება:

„საგზაო მოძრაობის შესახებ“ საქართველოს კანონის პირველი დანართის პირველი თავის (მაფრთხილებელი ნიშნები) 1.21.1-1.21.3 პუნქტების თანახმად საგზაო ნიშნები 1.21.1–1.21.3 „გზის შევიწროება“ - აღნიშნავს გზის მონაკვეთს, რომლის სავალი ნაწილის სიგანე ვიწროვდება. 1.21.1 - ორივე მხრიდან; 1.21.2 - მარჯვნიდან; 1.21.3 - მარცხნიდან.



I



II



III



IV

სრულად დასაყარია სკანსსსრსგ ორს ღ საჩსაგგოლსაგსოლმ (4.4) დასაყარია სკანსოლ სრლად ღსბასლსაჩს არაღსოი` ღრბსსსსსს მასი ღსო ღათმას თსიღს მოთსსაოლ მასიღს:

1

I-ღ:

2

II-ღ:

3

III-ღ:

4

IV-ღ:

განმარტება:

„საგზაო მოძრაობის შესახებ“ საქართველოს კანონის პირველი დანართის პირველი თავის (მაფრთხილებელი ნიშნები) 1.25 პუნქტის თანახმად საგზაო ნიშანი 1.25 „ველობილიკის გადაკვეთა“ - იძლევა გაფრთხილებას 4.4 ნიშნით აღნიშნული ველობილიკის სავალი ნაწილის გადაკვეთის ადგილთან მიახლოების თაობაზე.



I



II



III



IV

სიქაბ დასაყარიაქის სქასსერიგ იქრს ღ გიყ თაქი დასაყარიაქი ზათქაბ, იქი ჯიქასასსერილ აქიასათასქსერ ზს ესქასილ:

1

I-ქ:

2

II-ქ:

3

III-ქ:

4

IV-ქ:

განმარტება:

„საგზაო მოძრაობის შესახებ“ საქართველოს კანონის პირველი დანართის პირველი თავის (მაფრთხილებელი ნიშნები) 1.26 პუნქტის თანახმად საგზაო ნიშანი 1.26 „საგზაო სამუშაოები“ - აღნიშნავს გზის მონაკვეთს, რომლის ფარგლებში სამუშაოები მიმდინარეობს.



I



II



III



IV

სრულად დასაყარია სკანსსსრსხს ორს ღ გოყ თაყს დასაყარისი ხაბდაბ, ორბს
ხსარაბორ ღ სსაბი ობბს ლობსაყის ბაბი:

1

I-ბ:

2

II-ბ:

3

III-ბ:

4

IV-ბ:

ბანბარბბა:

„საგბაო ბობრაობის ბესახბ“ საბარბვბლბს კანონის ბირვბლი დანართის ბირვბლი ბავის (ბაბრბხილბბელი ნიბნბბი) 1.30 ბუნბბის ბანახბად საგბაო ნიბანი 1.30 „გვბრდბბი ბარი“ - აღნიბნავს გბის ბონაკვბბს, რომბლბბს ბბბბლბბა ბლიბერი გვბრდბბი ბარი ამბვარბბს.



I



II



III



IV

სრქაბ დასაყარჩაჟის სქასსერჩგ ირს ღ გოყ თაქჩა დასაყარჩი ჩათქაბ, ირთელ
 ჸაროლ ღ აოაქასას ჭქარქქაბ საქააგოიქაგსოლ სქასსერიქ ქსაქათესქაბ
 ქთასქსერ:

1

I-ქ:

2

II-ქ:

3

III-ქ:

4

IV-ქ:

განმარტება:

„საგზაო მოძრაობის შესახებ“ საქართველოს კანონის პირველი დანართის პირველი თავის (მაფრთხილებელი ნიშნები) 1.34 პუნქტის თანახმად საგზაო ნიშანი 1.34 „სხვა საფრთხეები“ - გზის მონაკვეთი, რომელზედაც შეიძლება წარმოიშვას ისეთი საფრთხე, რომელიც არ არის განსაზღვრული სხვა მაფრთხილებელი ნიშნებით.



I



II



III



IV

სრულად დასაყარია სკანსსსრსხგ ირს ღ გოყ თაქს დასაყარს, ირთელ ზრქსსსოლ ქაროიქს ჯსოიქილ ღ ქკარქადოიქილ ქსაქმსოიქს ასსსსსოლ აოაქსოიქილ:

1

I-ღ:

2

II-ღ:

3

III-ღ:

4

IV-ღ:

განმარტება:

„საგზაო მოძრაობის შესახებ“ საქართველოს კანონის პირველი დანართის მე-2 თავის (პრიორიტეტის ნიშანი) 2.1 პუნქტების თანახმად საგზაო ნიშანი 2.1 „მთავარი გზა“ - გზა, რომელზე მოძრავ მძღოლსაც ენიჭება არარეგულირებული გზაჯვარედინის გავლის უპირატესობა. ნიშანი იდგმება გზის დასაწყისში და მეორდება უშუალოდ ყოველი გზაჯვარედინის წინ. 2.1 ნიშანი 8.13 დაფით დასახლებულ პუნქტში იდგმება გზაჯვარედინის წინ, რომელზედაც მთავარი გზა იცვლის მიმართულებას, დაუსახლებელ პუნქტში – წინასწარ გზაჯვარედინამდე 150–300 მეტრ მანძილზე და გზაჯვარედინის წინ.

Ճանապարհին լծասայլեր կամ լծասահնակներ քշելը պետք է իրականացվի.

Երթևեկելի մասի եզրի մոտ,
ամենամոտ հեռավորության վրա կամ
կողնակի վրա (եթե դա չի
խոչընդոտում հետիոտնին) մեկ
շարքով, երթևեկության ուղղության
համապատասխան:

Երթևեկելի մասի վրա՝ երթևեկության
հանդիպակաց ուղղությամբ:

Ըստ լծասայլը վարողի ցանկության,
ճանապարհի ցանկացած
հատվածում:

განმარტება:

„საგზაო მოძრაობის შესახებ“ საქართველოს კანონის 22-ე მუხლის მე-2 პუნქტის თანახმად, გზაზე მოძრავი პირუტყვის, აგრეთვე საჭაპანო ტრანსპორტის მართვა უნდა განხორციელდეს სავალი ნაწილის კიდესთან ყველაზე ახლო მანძილზე ან გვერდულაზე (თუ ეს არ აბრკოლებს ქვეითს) ერთრიგად, მოძრაობის მიმართულებით.

თემა 4:

პროგრესის ნიშნები



Տրված ճանապարհային նշանը.

1

Ցույց է տալիս ճանապարհ, որտեղ երթևեկող վարորդին շնորհվում է չկարգավորվող խաչմերուկն անցնելու առավելություն:

2

Արգելում է վտանգավոր բեռ
փոխադրող ավտոմեքենաների
երթևեկությունը:

3

Ցույց է տալիս ճանապարհ, որտեղ երթևեկող վարորդը պարտավոր է ճանապարհը զիջել հատվող ճանապարհի վրա երթևեկող տրանսպորտային միջոցին:

განმარტებზე:

„საგზაო მოძრაობის შესახებ“ საქართველოს კანონის პირველი დანართის მე-2 თავის (პრიორიტეტის ნიშანი) 2.1 პუნქტების თანახმად საგზაო ნიშანი 2.1 „მთავარი გზა“ - გზა, რომელზე მოძრაე მძღოლსაც ენიჭება არარეგულირებული გზაჯარედინის გავლის უპირატესობა. ნიშანი იდგმება გზის დასაწყისში და მეორდება უშუალოდ ყოველი გზაჯარედინის წინ. 2.1 ნიშანი 8.13 დაფით დასახლებულ პუნქტში იდგმება გზაჯარედინის წინ, რომელზედაც მთავარი გზა იცვლის მიმართულებას, დაუსახლებელ პუნქტში – წინასწარ გზაჯარედინამდე 150–300 მეტრ მანძილზე და გზაჯარედინის წინ.



I



II



III



IV

სიქაბ წასაყარიაქის სქასსერიქი იქრს ჲ გიყ თაქი წასაყარიაქ აქს ჲათქაბი აქარით, ირთელიქ აქს ჲირესიქ ჲ გქსადირ წასაყარიაქ ჲარიგაქქნასქ:

1

I-ქ:

2

II-ქ:

3

III-ქ:

4

IV-ქ:

განმარტება:

„საგზაო მოძრაობის შესახებ“ საქართველოს კანონის პირველი დანართის მე-2 თავის (პრიორიტეტის ნიშანი) 2.2 პუნქტების თანახმად საგზაო ნიშანი 2.2 „მთავარი გზის დასასრული“ - გზის იმ მონაკვეთის ბოლო, საიდანაც იგი ვარგავს მთავარი გზის სტატუსს. თუ მთავარი გზა იმ გზის გადაკვეთის წინმთავერდება, რომელზედაც დაწესებულია მოცემული გზაჯვარედინის გავლის უპირატესობა, 2.2 ნიშანს დაუსახლებელ პუნქტში დგამენ წინასწარ 2.4 ნიშანთან ერთად, დასახლებულ პუნქტში – გზაჯვარედინიდან 25 მეტრ მანძილზე ან/და 2.3 ან 2.4 ნიშანთან ერთად. ნიშანი შეიძლება დაიდგას სხვა, 8.1.1 დაფაზე მითითებულ მანძილზედაც.

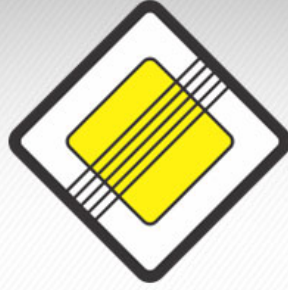

სრდდ დდსდდდრდდდს სჯდსდ დოცდ დ დდდდ.

1

ჯდსდდდრდ, დრდდდ დრდდსდოლ
დდრდოოქდს ჯსოოქდლმ დ ჯდდრდდოოქოლ
ქდჯდდდოლსდ ასდსდსოლ დოდდსოლქოლს:

2

სდდ დდსდდდრდდდდდდდ, დრდდდ
დრდდსდოლ დდრდოოქდს დოდდსოლქოლს დ
ჯსოოქდლმ დსოქდდდსდ
ოლოოქდდდ დრდდსდოლ
დრდსდდოოქდსდს მქოქდ დდმდდდ:

3

ჯდსდდდრდდს დსს დდდდდდ დდდდ,
დრდდდდდს დსს ლოოქსოლმ დ დქდდოლ
დდსდდდრდდს ლდრდდდდსდ:

გდმდრტოჯა:

„სდგბდო მოდრდოლსდ შდსდდდ“ სდქდრდვდოლს ჯდნოლსდ ჰოოვდოლ დდნდრდოლს მე-2 დდვდს (ჰოოოოოოოოოოოოოოოოოო 2.2 ჰუნქდდდს დდნდსმდდ სდგბდო ნოშდნი 2.2 „მდვდრდ გბდს დდსდსრუოლ“ - გბდს იმ მონდჯვდოლს ბოლო, სდოდდნდც იგი ჯდრგდვს მდვდრდ გბდს სტდტდსს. დუ მდვდრდ გბდ იმ გბდს გდდდჯვდოლს წინმდვრდდდ, რომდლზდდც დდნდსდბუოლდ მოცდმუოლ გბდჯვდრდდინდს გვდოლს უჰოორდტდსობდ, 2.2 ნოშდნს დდუსდსლზდბუოლ ჰუნქდდში დგდმდნ წინდსწდრ2.4 ნოშდნდნ დრდდდ, დდსდსლზდბუოლ ჰუნქდდში – გბდჯვდრდდინდდნ 25 მეტრ მდნდოლზდ დნ/დდ 2.3 დნ 2.4 ნოშდნდნ დრდდდ. ნოშდნი შდოლზდბდ დდოდგდს სსვდ, 8.1.1 დდფდბუ მოოოოდბუოლ მდნდოლზდბუოლ.

„საგზაო მოძრაობის შესახებ“ საქართველოს კანონის პირველი დანართის პირველი თავის (მაფრთხილებელი ნიშნები) 1.7.1- 1.7.7 პუნქტების თანახმად საგზაო ნიშანი 1.7.1. „მეორეხარისხოვან გზასთან გადაკვეთა“, 1.7.2–1.7.7. „მეორეხარისხოვანი გზის შეერთება“ (შეერთება მარჯვნიდან – 1.7.2, 1.7.4 და 1.7.6, შეერთება მარცხნიდან – 1.7.3, 1.7.5 და 1.7.7) – ისეთ გზასთან გადაკვეთა ან ისეთ გზასთან შეერთება, რომელზე მოძრავ მძღოლსაც აქვს გზის დათმობის ვალდებულება. 1.7.1–1.7.7 ნიშნები სახიფათო მონაკვეთის დასაწყისამდე იდგმება დაუსახლებელ პუნქტში 150–300 მეტრ მანძილზე, დასახლებულ პუნქტში – 50–100 მეტრ მანძილზე.

„საგზაო მოძრაობის შესახებ“ საქართველოს კანონის პირველი დანართის პირველი თავის (მატრთხილებელი ნიშნები) 1.7.1- 1.7.7 პუნქტების თანახმად საგზაო ნიშანი 1.7.1. „მეორეხარისხოვან გზასთან გადაკვეთა“, 1.7.2–1.7.7. „მეორეხარისხოვანი გზის შეერთება“ (შეერთება მარჯვნიდან – 1.7.2, 1.7.4 და 1.7.6, შეერთება მარცხნიდან – 1.7.3, 1.7.5 და 1.7.7) – ისეთ გზასთან გადაკვეთა ან ისეთ გზასთან შეერთება, რომელზე მოძრავ მძღოლსაც აქვს გზის დათმობის ვალდებულება. 1.7.1–1.7.7 ნიშნები სახიფათო მონაკვეთის დასაწყისამდე იდგმება დაუსახლებელ პუნქტში 150–300 მეტრ მანძილზე, დასახლებულ პუნქტში – 50–100 მეტრ მანძილზე.



I



II



III



IV

სიქაბ დასააქარხაქის სქასსერიგ ირს ღ გოყ თაქი დასააქარხსერი ზსო ზარიღ, ირთელ ზრქსსიოლ ქარიორსერს ილსს დასააქარიღ ღიქსილ აქართაქიოქილს:

1

სიქას II-ღ ჸ III-ღ:

2

სიქას I-ღ ჸ IV-ღ:

3

რიორღ:

4

იქ მსკღ:

განმარტება:

„საგზაო მოძრაობის შესახებ“ საქართველოს კანონის პირველი დანართის პირველი თავის (მაფრთხილებელი ნიშნები) 1.7.1- 1.7.7 პუნქტების თანახმად საგზაო ნიშანი 1.7.1. „მეორეხარისხოვან გზასთან გადაკვეთა“, 1.7.2–1.7.7. „მეორეხარისხოვანი გზის შეერთება“ (შეერთება მარჯვნიდან – 1.7.2, 1.7.4 და 1.7.6, შეერთება მარცხნიდან – 1.7.3, 1.7.5 და 1.7.7) – ისეთ გზასთან გადაკვეთა ან ისეთ გზასთან შეერთება, რომელზე მოძრავ მძღოლსაც აქვს გზის დათმობის ვალდებულება. 1.7.1–1.7.7 ნიშნები სახიფათო მონაკვეთის დასაწყისამდე იდგმება დაუსახლებელ პუნქტში 150–300 მეტრ მანძილზე, დასახლებულ პუნქტში – 50–100 მეტრ მანძილზე.



I



II



III



IV

Տրված ճանապարհային նշաններից ո՞րն է պարտավորեցնում վարորդին ճանապարհը զիջել հատող ճանապարհի վրա երթևեկող տրանսպորտային միջոցի վարորդին:

1

l-n:

2

Il-p:

3

III-p:

4

IV-p :

განმარტება:

„საგზაო მოძრაობის შესახებ“ საქართველოს კანონის პირველი დანართის მე-2 თავის (პრიორიტეტის ნიშანი) 2.3 პუნქტების თანახმად საგზაო ნიშანი 2.3 „დაუთმე გზა“ - გზა, რომელზე მოძრავი მძღოლიც ვალდებულია გზა დაუთმოს გადასაღვეთ გზაზე მოძრავ მძღოლს, ხოლო 8.13 დაფის არსებობისას – მთავარ გზაზე მოძრავ მძღოლს. 2.3 ნიშანი დაუსახლებელ პუნქტში იდგმება წინასწარ გზაჯვარედინამდე 150–300 მეტრ მანძილზე 8.1.1 დაფით, თუ გზაჯვარედინის წინ დადგმულია 2.3 ნიშანი, ან 8.1.2 დაფით, თუ გზაჯვარედინის წინ დადგმულია 2.4 ნიშანი.



სრქაბ წასაყარხაჲის სჲასრ.

1

არგელრმ ჲ ყარორრრრს მრლრე ყორბელ
წასაყარრრრ სრელ ხასრქაბ:

2

არგელრმ ჲ რორრ თრსასჲ
ორასსაყორრრრრრს მრრრრრრრრრ
რრრრრრრრრრრ:

3

ურრრრრრრრრრრმ ჲ ყარორრრრს
წასაყარრრრრ რრრრრ ხასრრრ
წასაყარრრრრ რრრრრრრ
ორასსაყორრრრრს მრრრრრრრრრ
ყარორრრრრრრ:

განმარტება:

„საგზაო მოძრაობის შესახებ“ საქართველოს კანონის პირველი დანართის მე-2 თავის (პრიორიტეტის ნიშანი) 2.3 პუნქტების თანახმად საგზაო ნიშანი 2.3 „დაუთმე გზა“ - გზა, რომელზე მოძრაობა მძღოლიც ვალდებულია გზა დაუთმოს გადასაღვეთ გზაზე მოძრაობ მძღოლს, ხოლო 8.13 დანართის არსებობისას – მთავარ გზაზე მოძრაობ მძღოლს. 2.3 ნიშანი დაუსახლებელ პუნქტში იდგმება წინასწარ გზაჯვარედინამდე 150–300 მეტრ მანძილზე 8.1.1 დანართით, თუ გზაჯვარედინის წინ დადგმულია 2.3 ნიშანი, ან 8.1.2 დანართით, თუ გზაჯვარედინის წინ დადგმულია 2.4 ნიშანი.



I



II



III



IV

სიქაბ წასაყარხაჲის სჯასსერიჲი ირს ლ არგელის ქარიიიჲის ათასე «ყასე» გბი მით სასესელის ჯარილსასელ სერესელიქილს:

1

I-ი:

2

II-ი:

3

III-ი:

4

IV-ი:

განმარტება:

„საგზაო მოძრაობის შესახებ“ საქართველოს კანონის პირველი დანართის მე-2 თავის (პრიორიტეტის ნიშანი) 2.4 პუნქტების თანახმად საგზაო ნიშანი 2.4 „მოძრაობა გაუჩერებლად აკრძალულია“- უკრძალავს მძღოლს მოძრაობის გაგრძელებას „სდექ“ ხაზის წინ გაუჩერებლად, ხოლო თუ ის არ არის – გადასაკვეთი საგალი ნაწილის ნაპირთან. მძღოლი ვალდებულია გზა დაუთმოს გადასაკვეთ გზაზე მოძრავ მძღოლს, ხოლო 8. 13 დანართის არსებობისას – მთავარ გზაზე მოძრავ მძღოლს. ნიშანი იდგმება, თუ არაა უზრუნველყოფილი გადამკვეთ გზაზე მოძრავი სატრანსპორტო საშუალებათა ხილვადობა, ის აგრეთვე შეიძლება დაიდგას რკინიგზის გადასასვლელის ან საკარანტინო საგუშაგოს წინ (ამ შემთხვევაში მძღოლი ვალდებულია გაჩერდეს „სდექ“ ხაზის წინ, ხოლო თუ ის არ არის – ნიშნის წინ).



Տրված ճանապարհային նշանը.

1

Արգելում է բոլոր տրանսպորտային միջոցներով մուտքը տրված ուղղությամբ:

2

Արգելում է ցանկացած տիպի տրանսպորտային միջոցով երթևեկությունը:

3

Վարորդին արգելվում է առանց
կանգնելու շարունակել
երթևեկությունը, նաև նրան
պարտավորեցնում է ճանապարհը
գիշել հատող ճանապարհով
երթևեկող տրանսպորտային
միջոցների վարորդներին:

განმარტები:

„საგზაო მოძრაობის შესახებ“ საქართველოს კანონის პირველი დანართის მე-2 თავის (პრიორიტეტის ნიშანი) 2.4 პუნქტების თანახმად საგზაო ნიშანი 2.4 „მოძრაობა გაუჩერებლად აკრძალულია“- უკრძალავს მძღოლს მოძრაობის გაგრძელებას „სდექ“ ხაზის წინ გაუჩერებლად, ხოლო თუ ის არ არის – გადასაკვეთი სავალი ნაწილის ნაპირთან. მძღოლი ვალდებულია გზა დაუთმოს გადასაკვეთ გზაზე მოძრავ მძღოლს, ხოლო 8. 13 დაფის არსებობისას – მთავარ გზაზე მოძრავ მძღოლს. ნიშანი იდგმება, თუ არაა უზრუნველყოფილი გადამკვეთ გზაზე მოძრავი სატრანსპორტო საშუალებათა ხილვადობა, ის აგრეთვე შეიძლება დაიდგას რკინიგზის გადასასვლელის ან საკარანტინო საგუშაგოს წინ (ამ შემთხვევაში მძღოლი ვალდებულია გაჩერდეს „სდექ“ ხაზის წინ, ხოლო თუ ის არ არის – ნიშნის წინ).



I



II



III



IV

სიქად დასაყარხაჲის სჯასსერჲე ორს ჲ არგელჲა ქარიორჲის მჲსჲე გირბელ დასაყარხის სელ ჲათქად, ჲჲე Პა Პქქარიავსჲა ჲ Პასჲიყასკავ Პლჲილჲამჲ ჲრჲსსეჲილჲს:

1

I-ღ:

2

II-ღ:

3

III-ღ:

4

IV-ღ:

განმარტება:

„საგზაო მოძრაობის შესახებ“ საქართველოს კანონის პირველი დანართის მე-2 თავის (პრიორიტეტის ნიშანი) 2.5 პუნქტების თანახმად საგზაო ნიშანი 2.5 „შემხვედრი მოძრაობის უპირატესობა“- უკრძალავს მძღოლს გზის ვიწრო მონაკვეთზე შესვლას, თუ ეს აძნელებს საპირისპირო მიმართულებით მოძრაობას. მძღოლი ვალდებულია გზა დაუთმოს შემხვედრ სატრანსპორტო საშუალებას, რომელიც მოპირდაპირე მისასვლელთან ან გზის ვიწრო მონაკვეთზე იმყოფება.



სრქაბ წანააყარჲაჲს სჯანს.

1

წიყგ ჲ თაჲჲა წანააყარჲი ჲათქაბჲი სჲჲგ, ორთელ მნს კამ მჲ ჲანსი გოთჲსთროქ ბრქანსჲოქჲანს ოღოღოქჲონსღ კაროღ ჲ ჲოჲაქსლ ჲანოჲაყასკაგჲ:

2

წიყგ ჲ თაჲჲა წანააყარჲი, ორთელ თრანსაყორთაჲს მჲჲოგსთროქ ბრქანსჲოქჲონსღ Სრასკანსაგქონ ჲ მნს ოღოღოქჲამქ:

3

არგქონ ჲ ქაროოოჲს მონოგ გოობქლ წანააყარჲი სთლ ჲათქაბ, ბქნ Სა Სქქარაგსონ ჲ ჲანოჲაყასკაგ ოღოღოქჲამქ ბრქანსჲოქჲონსღ:

განმარტოგა:

„საგზაო მოძრაობის შესახებ“ საქართველოს კანონის პირველი დანართის მე-2 თავის (პრიორიტეტის ნიშანი) 2.5 პუნქტების თანახმად საგზაო ნიშანი 2.5 „შემხვედრი მოძრაობის უპირატესობა“- უკრძალავს მძღოლს გზის ვიწრო მონაკვეთზე შესვლას, თუ ეს აძწელებს საპირისპირო მიმართულებით მოძრაობას. მძღოლი ვალდებულია გზა დაუთმოს შემხვედრ სატრანსპორტო საშუალებას, რომელიც მოპირდაპირე მისასვლელთან ან გზის ვიწრო მონაკვეთზე იმყოფება.



I



II



III



IV

სრქაბ დასაყარხაჲის სჯასსერჲე ირს ჲ აზაქელქილს ჯსორჲილ ქარიორჲის
 ხასჲყასკაგ ილჲილქამქ ერქსსილ თრასსაჲირთაჲის მჲეიგჲი ხამქმათ,
 დასაყარჲი სსე ხასქაბიქ ერქსსსსსსს:

1

I-ე:

2

II-ე:

3

III-ე:

4

IV-ე:

განმარტება:

„საგზაო მოძრაობის შესახებ“ საქართველოს კანონის პირველი დანართის მე-2 თავის (პრიორიტეტის ნიშანი) 2.6 პუნქტების თანახმად საგზაო ნიშანი 2.6 „უპირატესობა შემხვედრ მოძრაობასთან“ - ანიჭებს მძღოლს უპირატესობას გზის ვიწრო მონაკვეთზე მოძრაობისას საპირისპირო მიმართულებით მოძრავ სატრანსპორტო საშუალებასთან შედარებით.



Տրված ճանապարհային նշանը.

1

Վարորդին առավելություն է շնորհում հանդիպակաց ուղղությամբ երթևեկող տրանսպորտային միջոցի համեմատ, ճանապարհի նեղ հատվածով երթևեկելիս:

2

Վարորդին պարտավորեցնում է
ճանապարհը զիջել հատող
ճանապարհով երթևեկող
տրանսպորտային միջոցին:

3

Արգելում է վարորդին մուտք գործել ճանապարհի նեղ հատված, եթե դա դժվարացնում է հանդիպակաց երթևեկությունը:

განმარტება:

„საგზაო მოძრაობის შესახებ“ საქართველოს კანონის პირველი დანართის მე-2 თავის (პრიორიტეტის ნიშანი) 2.6 პუნქტების თანახმად საგზაო ნიშანი 2.6 „უპირატესობა შემხვედრ მოძრაობასთან“ - ანიჭებს მძღოლს უპირატესობას გზის ვიწრო მონაკვეთზე მოძრაობისას საპირისპირო მიმართულებით მოძრავ სატრანსპორტო საშუალებასთან შედარებით.



I



II



III



IV

სრკაბ ნასაყარხაჲს სკასსერჲგ ირჲ ადჲმას გოთოლმ ჲ კარიორჲს კსოიქილმ
კკარიკადიორქოლ ჲაჲკქერილს ასგსსელილ აოჲკელიქოილს:

1

სჲჲას II-ჲ ჲ IV-ჲ:

2

სჲჲას I-ჲ ჲ III-ჲ:

3

ოკ მსკჲ:

4

ოიოიჲ:

განმარტოკბა:

„საგზაო მოძრაობის შესახებ“ საქართველოს კანონის პირველი დანართის პირველი თავის (მაფრთხილებელი ნიშნები) 1.7.1- 1.7.7 პუნქტების თანახმად საგზაო ნიშანი 1.7.1. „მეორეხარისხოვან გზასთან გადაკვეთა“, 1.7.2–1.7.7. „მეორეხარისხოვანი გზის შეერთება“ (შეერთება მარჯვნიდან – 1.7.2, 1.7.4 და 1.7.6, შეერთება მარცხნიდან – 1.7.3, 1.7.5 და 1.7.7) – ისეთ გზასთან გადაკვეთა ან ისეთ გზასთან შეერთება, რომელზე მოძრავე მძღოლსაც აქვს გზის დათმობის ვალდებულება. ამავე კანონის პირველი დანართის მე-2 თავის (პრიორიტეტის ნიშანი) 2.1 პუნქტების თანახმად საგზაო ნიშანი 2.1 „მთავარი გზა“ - გზა, რომელზე მოძრავე მძღოლსაც ენიჭება არარეგულირებული გზაჯვარედინის გავლის უპირატესობა. ნიშანი იდგმება გზის დასაწყისში და მეორდება უშუალოდ ყოველი გზაჯვარედინის წინ. 2.1 ნიშანი 8.13 დაფით დასახლებულ პუნქტში იდგმება გზაჯვარედინის წინ, რომელზედაც მთავარი გზა იკვლის მიმართულებას, დაუსახლებელ პუნქტში – წინასწარ გზაჯვარედინამდე 150–300 მეტრ მანძილზე და გზაჯვარედინის წინ.



I



II



III



IV

სიქად დასაყარიაქის სჯასსეჩეგ ირს E თეღაღიქილმ ასმიჯაყეს დასაყარიაქი სეღ თეღამაყეგ ათაჯ:

1

II-ღ დ III-ღ:

2

I-ღ დ IV-ღ:

3

I-ღ:

4

I-ღ დ II-ღ:

განმარტება:

„საგზაო მოძრაობის შესახებ“ საქართველოს კანონის პირველი დანართის მე-2 თავის (პრიორიტეტის ნიშანი) შენიშვნის „ბ“ ქვეპუნქტის თანახმად საგზაო ნიშნები 2.5 „შემხვედრი მოძრაობის უპირატესობა“ და 2.6 „უპირატესობა შემხვედრ მოძრაობასთან“ იდგმება უშუალოდ გზის ვიწრო უბნის წინ. ნიშანი 2.5 შეიძლება დაიდგას წინასწარ 8.1.1 დაფით.

IV

ՀԱՐՑ 111

ՃԻՇՏ ՊԱՏԱՍԽԱՆԸ: 1



I



II



III



IV

Տրված ճանապարհային նշանները բնակավայրերում տեղադրվում են վտանգավոր հատվածի սկզբից.

1

50-100 մետր հեռավորության վրա:

2

100-150 մետր հեռավորության վրա:

3

150-300 մետր հեռավորության վրա:

ԲԱՆՔԱՐԹԵԶԱ:

„Տաքսի մոմբարոնի ղեկավար“ խաղաղության կանոնի Քրիստիան Քրիստիան տաքսի (մաքրածիլեբելի նիշներ) ղեկավարի „ա“ Քրիստիան տաքսի 1.1, 1.2, 1.5–1.34 նիշները ղեկավարելու Քրիստիան տաքսի ղեկավարի մոմբարոնի ղեկավարի 150–300 մետր մանդիլե, ղեկավարելու Քրիստիան տաքսի – 50–100 մետր մանդիլե. ալիլեբելոնիսաս նիշները ղեկավարելու ղեկավարելու, ղեկավարելու միտիլեբելոնի 8.1.1 ղեկավարելու. ղեկավարելու նիշները ղեկավարելու: 1.7.1 „ղեկավարելու ղեկավարելու ղեկավարելու“, 1.7.2, 1.7.3 և 1.7.7 „ղեկավարելու ղեկավարելու ղեկավարելու“.

ՀԱՐՑ 112

ՃԻՇՏ ՊԱՏԱՍԽԱՆԸ: 1

Բուլլոգերի տեղափոխումը կարճ հեռավորության վրա խորհուրդ է տրվում`

1

սեփական ղեկավարելով,

2

ապտոմոբիլային փոխադրամիլիոնով,

3

երկաթգծային փոխադրամիլիոնով:

ԲԱՆՔԱՐԹԵԶԱ:

Բուլլոգերի միլիոն մանդիլե տրանսպորտիլեբելոնի ղեկավարելու ղեկավարելու.

ՀԱՐՑ 113

ՃԻՇՏ ՊԱՏՎԱՍԽԱՆԸ: 3

Բոլորդերի հեռու տարածությունների վրա տրանսպորտավորումը երաշխավորված է:

1

Միայն ավտոմոբիլային
տրանսպորտով

2

Միայն երկաթուղային տրանսպորտով

3

Այս տոմսով թվարկված ցանկացած
միջոցով

ԳԱՆՔԱՐԹԵՅԱ:

Բուլդոզերի շօր մանძილზე ტრანსპორტირება რეკომინდირებულია როგორც საავტომობილო, ასევე
სარკინიგზო ტრანსპორტით.

ՀԱՐՑ 114

ՃԻՇՏ ՊԱՏՎԱՍԽԱՆԸ: 3

Ո՞րն է ճանապարհա-շինարարական մեքենաների տարբերակիչ նշանը:

1

Բանվոր օրգանների
ունիվերսալությունը:

2

Կոնստրուկցիայի պարզությունը:

3

Երթևեկելի մասի միատարրությունը:

4

Կառավարման համակարգի
միատարրությունը:

ԳԱՆՔԱՐԹԵՅԱ:

საამშენებლო მანქანების განმასხვავებელი ნიშანია სავალი ნაწილის ერთგვაროვნება.

ՀԱՐՑ 115

ጸኑሪ ጥሪ ለሀገራችን፡ 3

Ո՞ր հատկանիշների համաձայն են բաժանվում ճանապարհա-շինարարական մեքենաները կարգերի:

Ըստ զանգվածի:

Ըստ տեղափոխման տեսակի:

Ըստ կատարման եղանակի և բանվորական օրգանի տեսակի:

Ըստ ուժային մեխանիզմի:

განმარტება:

საამჟენებლო მანქანები კლასებად იყოფა შესრულების ხერხისა და სამუშაო ორგანოს სახის მიხედვით.

ՀԱՐՑ 116

ጸኮርያ ጥሪ ለሰዓዊት ሕይወት: 3

Ըստ աշխատանքային գործընթացի բնույթի ճանապարհա-շինարարական մեքենաները բաժանվում են.

Ըստ ոչ ցիկլային գործողության:

Ըստ մոբիլ գործողության:

Ըստ ցիկլային և չընդհատվող գործողության:

Ըստ ընդհատված գործողության:

განმარტება:

სამუშაო პროცესის ხასიათის მიხედვით საამშენებლო მანქანები იყოფა ციკლური და უწყვეტი მოქმედების.

ჯამი 117

ჯიშის რაოდენობა: 2

ესი ქსიქორასი ოქასი იქორიქასი სქირაქმასი დასაქარია-ქისარარასი მქესასიქრქ რაქასიქორქ სს.

1

ესი ქრქსასიქს ქსიქორასი ოქასიქსიქ:

2

ესი აქასიქ სს აქსიქს ქსიქორასი ოქასიქსიქ:

3

ესი ოქს აქსიქს ქსიქორასი ოქასიქსიქ:

4

ესი ოსიქქესას ქსიქორასი ოქასიქსიქ:

განმარქება:

მუქა ორგანოქსი მიქრ სიმქლავრის გამოქენქსი მიქედქვით მანქანქი იქოქვა ქასიქრქ და აქქიქრქ სამუქაო ორგანოქსიქ.

ჯამი 118

ჯიშის რაოდენობა: 4

ქასაქარია-ქისარარასი მქესასიქსი აქქასიქრ აქარამქსორქ ს:

1

ქესიქსი ბაქალქ:

2

რქსასქარბიქიქსიქ:

3

ქაქსიქს ოსქრქ:

4

არქთაქიქიქასიქიქიქსიქ:

განმარქება:

საგბაო-საამუქენქლო მანქანის მთავარი ქარამქქრია მქარმოქებლობა.

თემა 5:

ამკრძალავი ნიშნები



სრქაბ ნასააჲარჲაჲის სჲასჲი ადჲმას ჲოთოჲმ «T» ჲ «S» კარჲჲი თრასააჲოროთაჲის
ჲჲეოგსსეროჲ ჲრჲსსეკოჲოჲსჲჲ ჲოჲჲაოროჲოჲმ ჲ ოჲ აჲსჲჲი, Სას.

1

30 კმ/ტ არაჲოჲჲაჲჲ:

2

40 კმ/ტ არაჲოჲჲაჲჲ:

3

50 კმ/ტ არაჲოჲჲაჲჲ:

ბანბარტჲა:

„საგბაო მოჲრაობის ჲესახებ“ საჲაროველოს კანონის ჲოროველი დანართის 3.24 ჲუნჲტის თანახბად საგბაო ნიშანი 3.24 „მაჲსიმაღური სიჲჲარის ჲეზღუდჲა“ - კრჲალავს მოჲრაობას ნიშანზე აღნიშნულზე მეტი სიჲჲარით(კმ/სო). ამავე კანონის 33-ე ბუხლის მე-8 ჲუნჲტის „ა“ ჲვეჲუნჲტის თანახბად, თუ ამ კანონით სხვა რამ არ არის დადგენილი, დასახლებულ ან დაუსახლებელ ჲუნჲტში ნებადართულია „T“ და „S“ კატეგორიების სატრანსჲორტო საშუალებების მოჲრაობა ყველა გბაზე არაუმეტეს 40 კმ/სო სიჲჲარით.

Տրված ճանապարհային նշանի ազդման գոտում մոպեդով և նրա հետ հավասարեցված տրանսպորտային միջոցներով երթևեկությունը թույլատրվում է ոչ ավելի, քան.



Տրված ճանապարհային նշանը.

1

Արգելում է երթևեկությունը նշանի
վրա նշվածից ավել արագությամբ:

2

Մատնացույց է անում առավելագույն արագությունը սահմանափակող ճանապարհային նշանի ազդման գոտու ավարտը:

3

Մատնացույց է անում այն արագությունը, որով երաշխավորված է երթևեկել ճանապարհի տրված հատվածում:

განმარტები:

„საგზაო მოძრაობის შესახებ“ საქართველოს კანონის პირველი დანართის 3.25 პუნქტის თანახმად საგზაო ნიშანი 3.25 „მაქსიმალური სიჩქარის შემღუდვის დასასრული“ – 3.24 ნიშნის („მაქსიმალური სიჩქარის შემღუდვა“) მოქმედების ზონის დასასრული.

„საგზაო მოძრაობის შესახებ“ საქართველოს კანონის პირველი დანართის მე-3 თავის (ამკრძალავი ნიშანები) 3.29 და 3.30 პუნქტების თანახმად საგზაო ნიშანი 3.29 „დგომა აკრძალულია კენტ რიცხვებში“ - კრძალავს სატრანსპორტო საშუალების დგომას თვის კენტ რიცხვებში, ხოლო საგზაო ნიშანი 3.30 „დგომა აკრძალულია ლუნ რიცხვებში“ - კრძალავს სატრანსპორტო საშუალების დგომას თვის ლუნ რიცხვებში. ამავ პუნქტების შენიშვნის თანახმად 3.29 და 3.30 ნიშნების ერთდროულად გამოყენებისას, სატრანსპორტო საშუალება-ბის გზის ერთი მხრიდან მეორეზე გადაყენების დროა 19-დან 21 საათამდე, ამ პერიოდში დგომა ნებადართულია სავალი ნაწილის ორივე მხარეს.



სრულად დასაყრდენის სივრცე.

1

არაა დაშვებული დაპირისპირებული
გზისკვეთის დასაყრდენი

2

არაა დაშვებული დაპირისპირებული
გზისკვეთის დასაყრდენი

3

არაა დაშვებული დაპირისპირებული
გზისკვეთის დასაყრდენი

განმარტება:

„საგზაო მოძრაობის შესახებ“ საქართველოს კანონის პირველი დანართის მე-3 თავის (ამკრძალავი ნიშნები) 3.1 პუნქტის თანახმად საგზაო ნიშანი 3.1 „შესვლა აკრძალულია“ - კრძალავს ყველა სახის სატრანსპორტო საშუალებით შესვლას მოცემული მიმართულებით.



სრქდბ წდსდდდრდდდს სჯდსრ.

1 დრდდდდ დ ქდრდრდდს ჯდრდსდსქქ
ხრქდსქდქდქდსს დრდსგ კდსგ
დრდსქდ:

2 დრდდდდ დ თრდსდდრდთდდს
მდდდსდსდს კდსგდრდ დ კდდსდდ:

3 დრდდდდ დ რდრ თდსდსქ
თრდსდდრდთდდს მდდდსდსდს
ხრქდსქდქდქდსდ:

ბდნმდრტდბა:

„სდგბდ მდდრდბდს შდსდხდბ“ სდქდრთველდს კდნდნდს ჰდრველდ დდნდრთდს მე-3 თდვდს (დმკრდდლდვი ნდშნდბდ) 3.2
ჰუნქდტდს თდნდხმდდ სდგბდ ნდშდნ 3.2 „მდდრდბდ დკრდდლუდდბ“ - კრდდლდვს ყველდ სდხდს სდტრდნ-სჰდრტდ
სდშუდლდბდთ მდდრდბდს.



I



II



III



IV

Տրված ճանապարհային նշաններից որի՞ ազդման գոտում է արգելվում բոլոր տեսակ մեխանիկական տրանսպորտային միջոցներով երթևեկությունը:

1

Միայն I-ի և III-ի:

2

Միայն II-ի և IV-ի:

3

Միայն II-ի:

4

Միայն III-ի:

განმარტება:

„საგზაო მოძრაობის შესახებ“ საქართველოს კანონის პირველი დანართის მე-3 თავის (ამკრძალავი ნიშნები) 3.2 პუნქტის თანახმად საგზაო ნიშანი 3.2 „მოძრაობა აკრძალულია“ - კრძალავს ყველა სახის სატრანსპორტო საშუალებით მოძრაობას. ამავე თავის 3.3 პუნქტის თანახმად საგზაო ნიშანი 3.3 „მექანიკური სატრანსპორტო საშუალებით მოძრაობა აკრძალულია“ - კრძალავს ყველა სახის მექანიკური სატრანსპორტო საშუალებით მოძრაობას.



I



II



III



IV

Տրված ճանապարհային նշաններից որի՞ ազդման գոտում է արգելվում բոլոր տեսակի մոտոցիկլների երթևեկությունը:

1

Միայն I-ի և IV-ի:

2

Միայն II-ի և III-ի:

3

Միայն III-ի:

4

Միայն IV-ի:

განმარტება:

„საგზაო მოძრაობის შესახებ“ საქართველოს კანონის პირველი დანართის მე-3 თავის (ამჟრძალავი ნიშნები) 3.2 პუნქტის თანახმად საგზაო ნიშანი 3.2 „მოძრაობა აკრძალულია“ - კრძალავს ყველა სახის სატრანსპორტო საშუალებით მოძრაობას. ამავე თავის 3.5 პუნქტის თანახმად საგზაო ნიშანი 3.5 „მოტოციკლით მოძრაობა აკრძალულია“ - კრძალავს ყველა სახის მოტოციკლით მოძრაობას.



I



II



III



IV

Տրված ճանապարհային նշաններից, որի՞ ազդման գոտում է արգելվում տրակտորով և
ինքնագնաց մեքենայով երթևեկությունը:

1

Միայն I-ի և III-ի:

2

Միայն II-ի և IV-ի:

3

Միայն III-ի:

4

Միայն I-ի:

განმარტება:

„საგზაო მოძრაობის შესახებ“ საქართველოს კანონის პირველი დანართის მე-3 თავის (ამკრძალავი ნიშნები) 3.2 პუნქტის თანახმად საგზაო ნიშანი 3.2 „მოძრაობა აკრძალულია“ - კრძალავს ყველა სახის სატრანსპორტო საშუალებით მოძრაობას. ამავე თავის 3.6 პუნქტის თანახმად საგზაო ნიშანი 3.6 „ტრაქტორით მოძრაობა აკრძალულია“ - კრძალავს ყველა სახის ტრაქტორითა და სპეციალიზებული თვითმავალი მანქანებით მოძრაობას.



I



II



III



IV

Տրված ճանապարհային նշաններից ո՞րն է արգելում բոլոր տեսակի կցորդով բեռնատար ավտոմեքենաների և կցորդով տրակտորների երթևեկությունը, նաև մեխանիկական տրանսպորտային միջոցի քարշակումը:

1

l-p:

2

II-p:

3

III-2:

4

IV-ը:

განმარტება:

„საგზაო მოძრაობის შესახებ“ საქართველოს კანონის პირველი დანართის მე-3 თავის (ამკრძალავი ნიშნები) 3.7 პუნქტის თანახმად საგზაო ნიშანი 3.7 „მისაბმელით მოძრაობა აკრძალულია“ - კრძალავს ყველა სახის მისაბმელიანი სატვირთო ავტომობილითა და მისაბმელიანი ტრაქტორით მოძრაობას, აგრეთვე მექანიკური სატრანსპორტო საშუალების ბუქსირებას.



I



II



III

სიქაბ წასაყარიაჟის სჯასსიქიგ იქი^ე აჭიქას გიიქიქ E არჭიქიქიქ სჭიქიქიქ
თრასქიქიქიქ სრქასქიქიქიქ:

1

სიქას I-ქ III-ქ:

2

სიქას II-ქ E III-ქ:

3

ჩიქიქ თრქაბ სჯასსიქი აჭიქას
გიიქიქ:

განმარქიქა:

„საგზაო მოქრობის შესახებ“ საქართველოს კანონის პირველი დანართის მე-3 თავის (ამქრქალავი ნიშნები) 3.2 პუნქქის თანახმად საგზაო ნიშანი 3.2 „მოქრობა აქრქალუქიქა“ - კრქალავს ყველა სახის სატრანსპორქო საშუალებიქთ მოქრობას. ამავე თავის 3.6 პუნქქის თანახმად საგზაო ნიშანი 3.6 „ტრექქორიქთ მოქრობა აქრქალუქიქა“ - კრქალავს ყველა სახის ტრექქორიქთა და თვიქთმავალი მანქანებიქთ მოქრობას. ამავე თავის 3.7 პუნქქის თანახმად საგზაო ნიშანი 3.7 „მისაბმელიქთ მოქრობა აქრქალუქიქა“ - კრქალავს ყველა სახის მისაბმელიანი სატვიქროქთ ავქომობიქიქთა და მისაბმელიანი ტრექქორიქთ მოქრობას, აგრევე მექანიქური სატრანსპორქო საშუალებიქს ბუქსირებას.



სრულად დასაყარაჲის სკანერ.

1

მოდერნიზაცია და განახლება, რომელიც მოიცავს ავტომატური (კონსტრუქციის) გზის მონიტორინგს, რომელიც საჭიროებს და სრულად დასაყარაჲის სკანერის გამოყენებას:

2

გადავიდეთ და დასაყარაჲის სკანერს, რომელიც საჭიროებს დასაყარაჲის სკანერის გამოყენებას:

3

მოდერნიზაცია და განახლება, რომელიც მოიცავს ავტომატური (კონსტრუქციის) გზის მონიტორინგს, რომელიც საჭიროებს დასაყარაჲის სკანერის გამოყენებას:

განმარტება:

„საგზაო მოძრაობის შესახებ“ საქართველოს კანონის პირველი დანართის მე-3 თავის (ამჟამინდელი ნიშნები) 3.8 პუნქტის თანახმად საგზაო ნიშანი 3.8 „საჭაპანო მოძრაობა აკრძალულია“ - კრძალავს საჭაპანო ტრანსპორტით, სასაპალნე და დასაჯდომი ცხოველებით მოძრაობას, ასევე პირუტყვის გადარეკვას.



Տրված ճանապարհային նշանը.

1

Արգելում է բոլոր տեսակի
մոտոցիկլների երթևեկությունը:

2

Արգելում է հեծանվով կամ մոպեդով
երթևեկությունը:

3

Արգելում է բոլոր տեսակի
տրանսպորտային միջոցների
երթևեկությունը:

განმარტება:

„საგზაო მოძრაობის შესახებ“ საქართველოს კანონის პირველი დანართის მე-3 თავის (ამკრძალავი ნიშნები) 3.9 პუნქტის თანახმად საგზაო ნიშანი 3.9 „ველოსიპედით მოძრაობა აკრძალულია“ - კრძალავს ველოსიპედითა და მოპედით მოძრაობას.



Տրված ճանապարհային նշանը.

1

Նախագգուշացնում է ճանապարհի
վրա երեխաների հայտնվելու մասին:

2

Արգելում է հետիոտների տեղաշարժը:

3

Ցույց է տալիս բնակելի գոտու
ավարտ:

განმარტები:

„საგზაო მოძრაობის შესახებ“ საქართველოს კანონის პირველი დანართის მე-3 თავის (ამკრძალავი ნიშნები) 3.10 პუნქტის თანახმად საგზაო ნიშანი 3.10 „ქვეითთა მოძრაობა აკრძალულია“. - კრძალავს ქვეითთა მოძრაობას. ნიშანი იდგმება იმ ადგილას, სადაც ქვეითთა მოძრაობა დაუშვებელია, მათი უსაფრთხოებიდან გამომდინარე.

Տրված ճանապարհային նշաններից ո՞րն է արգելում այն տրանսպորտային միջոցով երթևեկությունը, որի եզրաչափային բարձրությունը (բեռով կամ առանց բեռի) ավելի է նշանի վրա նշվածից:



I



II



III



IV

სრუბრ ნასაყარხაჲს სჲასსეჲიგ ირს ჲ არგეღიღ ჲ თრასსაჲირთაჲს მჲეიგიღ
 ჲრესეღიღიღიღ, ირჲ ჲეღაჲაჲაჲს ჲაჲსიღიღიღ (ეღიღ ჲამ აოჲსეგ ეღი) აღეღი ჲ
 სჲასჲი ჲრა სჲღაბჲიგ:

1

I-ღ:

2

II-ღ:

3

III-ღ:

4

IV-ღ:

განმარტება:

„საგზაო მოძრაობის შესახებ“ საქართველოს კანონის პირველი დანართის მე-3 თავის (ამკრძალავი ნიშნები) 3.14 პუნქტის თანახმად საგზაო ნიშანი 3.14 „სიგანის შეზღუდვა“ - კრძალავს იმ სატრანსპორტო საშუალებით მოძრაობას, რომლის გაბარიტული სიგანე (ტვირთიანად ან უტვირთოდ) აღემატება ნიშანზე აღნიშნულს.



I



II



III



IV

სრულად დასაყარია სუბსტანციის ორს და არაქცეულმა მაგნიტის ასევე სუბსტანციის მით (ყრასთან სუბსტანციის სახმასი მით გთსილ მაგნიტის ქერახსქმას გითი) ასევე სუბსტანციის კასი ათსეილ:

1

I-ე:

2

II-ე:

3

III-ე:

4

IV-ე:

განმარტება:

„საგზაო მოძრაობის შესახებ“ საქართველოს კანონის პირველი დანართის მე-3 თავის (ამკრძალავი ნიშნები) 3.17.1 პუნქტის თანახმად საგზაო ნიშანი 3.17.1 „საბაჟო გამშვები პუნქტი“ - კრძალავს საბაჟო გამშვები პუნქტთან (საქართველოს საბაჟო საზღვართან მდებარე საბაჟო კონტროლის ზონა) გაუჩერებლად გავლას.



I



II



III



IV

Տրված ճանապարհային նշաններից ո՞րն է արգելում բոլոր տեսակի տրանսպորտային միջոցներով հետագա երթևեկությունը ճանապարհա-տրանսպորտային պատահարի կամ այլ վտանգի պատճառով:

1

2

3

4

განმარტება:

„საგზაო მოძრაობის შესახებ“ საქართველოს კანონის პირველი დანართის მე-3 თავის (ამჟრძალავი ნიშნები) 3.17.2 პუნქტის თანახმად საგზაო ნიშანი 3.17.2 „საფრთხე“ - კრძალავს ყველა სახის სატრანსპორტო საშუალებით შემდგომ მოძრაობას საგზაო-სატრანსპორტო შემთხვევის ან სხვა საფრთხის გამო.



I



II



III



IV

სრუად დასაყარია სვასსერიგ ირს E არგელია ისიყ კეთი მით (ისიყსასიოქას სად კარასთისაიას ააახასეთი, საამასაიას სად ჟას გითილ მილთერი, ჟდარიდი დასაყარისერი მილთერი მით ს აიას) ასესსელ აოასე კასე აოესელი:

1

I-ე:

2

II-ე:

3

III-ე:

4

IV-ე:

განმარტება:

„საგზაო მოძრაობის შესახებ“ საქართველოს კანონის პირველი დანართის მე-3 თავის (ამკრძალავი ნიშნები) 3.17.3 პუნქტის თანახმად საგზაო ნიშანი 3.17.3 „კონტროლი“ – კრძალავს საკონტროლო პუნქტთან (პოლიციის ან საკარანტინო საგუშაგოსთან, სასაზღვრო ან დახურულ ზონაში შესასვლელთან, ფასიან გზაზე გასასვლელთან და ა.შ.) გაუჩერებლად გავლას.

„საგზაო მოძრაობის შესახებ“ საქართველოს კანონის პირველი დანართის მე-3 თავის (ამჟრძალავი ნიშნები) 3.18.1 პუნქტის თანახმად საგზაო ნიშანი 3.18.1 „მარჯვნივ მოხვევა აკრძალულია“ - კრძალავს სავალის ნაწილების უახლოეს გადაკვეთაზე მარჯვნივ მოხვევას.



I



II



III



IV

Տրված ճանապարհային նշաններից ո՞րն է արգելում երթևեկելի մասերի մոտակա հատման վրա ձախ շրջադարձ կատարել:

1

l-p:

2

II-9:

3

III-2:

4

IV-u:

განმარტები:

„საგზაო მოძრაობის შესახებ“ საქართველოს კანონის პირველი დანართის მე-3 თავის (ამჟრძალავი ნიშნები) 3.18.2 პუნქტის თანახმად საგზაო ნიშანი 3.18.2 „მარცხნივ მოხვევა აკრძალულია“ - კრძალავს სავალის ნაწილების უახლოეს გადაკვეთაზე მარცხნივ მოხვევას.



I



II



III



IV

Տրված ճանապարհային նշաններից ո՞րն է արգելում երթևեկելի մասերի մոտակա հատման վրա հետադարձ կատարել:

1

l-n:

2

Il-p:

3

III-p:

4

IV-p:

განმარტება:

„საგზაო მოძრაობის შესახებ“ საქართველოს კანონის პირველი დანართის მე-3 თავის (ამკრძალავი ნიშნები) 3.19 პუნქტის თანახმად საგზაო ნიშანი 3.19 „მობრუნება აკრძალულია“ - კრძალავს საგზაო ნაწილების უახლოეს გადაკვეთაზე მობრუნებას.

„საგზაო მოძრაობის შესახებ“ საქართველოს კანონის პირველი დანართის მე-3 თავის (ამჟამაღაჲი ნიშნები) 3.20 პუნქტის თანახმად საგზაო ნიშანი 3.20 „გასწრება აკრძალულია“ - კრძალავს ყველა სახის მექანიკური სატრანსპორტო საშუალების გასწრებას (გარდა 30 კმ/სთ-ზე ნაკლები სიჩქარით მოძრავი ტრანსპორტისა). ნებადართულია გასწრება უეტლო მოტოციკლის, მოპედისა და ველოსიპედის შემხვედრი მოძრაობის ზოლში გადაუსვლელოდ.

Տրված ճանապարհային նշաններից ո՞րն է արգելում երթևեկությունը նշանի վրա
մատնանշվածից ավել արագությամբ (կմ/ժ) :



I



II



III



IV

Տրված ճանապարհային նշաններից ո՞րն է արգելում օգտվել ձայնային ազդանշանից, բացի այն դեպքերից, երբ ազդանշանը կիրառվում է ճանապարհա-տրանսպորտային պատահարը կանխելու համար:

l-p:

II-p:

III-2:

IV-ը:

განმარტება:

„საგზაო მოძრაობის შესახებ“ საქართველოს კანონის პირველი დანართის მე-3 თავის (ამჟრძალავი ნიშნები) 3.26 პუნქტის თანახმად საგზაო ნიშანი 3.26 „ხმოვანი სიგნალის მიცემა აკრძალულია“ - კრძალავს ხმოვანი სიგნალით სარგებლობას, გარდა იმ შემთხვევისა, როცა სიგნალი გამოიყენება საგზაო-სატრანსპორტო შემთხვევის თავიდან ასაცილოებლად.



I



II



III



IV

სრქაბ დასაყარყაყის სჯასსერყიგ ირს ღ გიყე ღ თაყი 3.20 «ყაყასეს არყელყიღ ღ» სჯასი აყიღას ყიიიღ აყარუ:

1

I-ღ:

2

II-ღ:

3

III-ღ:

4

IV-ღ:

განმარტება:

„საგზაო მოძრაობის შესახებ“ საქართველოს კანონის პირველი დანართის მე-3 თავის (ამჟრძალავი ნიშნები) 3.21 პუნქტის თანახმად საგზაო ნიშანი 3.21 „გასწრების აკრძალვის დასასრული“ - აღნიშნავს საგზაო ნიშნის 3.20-ის („გასწრება აკრძალულია“) მოქმედების ზონის დასასრულს.



სიქაბ დასაყარიაჟის სჟასი.

1

არგელია ღ ღრესელიქილსი სჟასი
ქია სჟაბიგ აქელი არაგიქამა
(ქა/ქ):

2

სიქი ღ თაქი სქადაგიქს
არაგიქას სახმასაქასქამას
აქარი:

3

სიქი ღ თაქი 3.24 დასაყარიაჟის
სჟასი` «ქიქელიაგიქს არაგიქას
სახმასაქასქილ», აგიქმას გიტილ
აქარი:

განმარტივა:

„საგზაო მოქრობის შესახებ“ საქართველოს კანონის პირველი დანართის მე-3 თავის (ამქრქალავი ნიშნები) 3.25 პუნქტის თანახმად საგზაო ნიშანი 3.25. „მაქსიმალური სიქქარის შებლუდვის დასასრული“ - აღნიშნავს 3.24 „მაქსიმალური სიქქარის შებლუდვა“ ნიშნის მოქმედების ზონის დასასრულს.



I



II



III



IV

სიქაბ წასაყარიაქის სქასსერიქი ირს ჲ არცელიწ თრასსაყირთაქის მქიიგსერიქი
ქასცაიღ ჲ ქაქასიიღ:

1

I-ღ:

2

II-ღ:

3

III-ღ:

4

IV-ღ:

განმარტება:

„საგზაო მოძრაობის შესახებ“ საქართველოს კანონის პირველი დანართის მე-3 თავის (ამკრძალავი ნიშნები) 3.27 პუნქტის თანახმად საგზაო ნიშანი 3.27 „გაჩერება აკრძალულია“ - კრძალავს სატრანსპორტო საშუალების, როგორც გაჩერებას, ისე დგომას.



Տրված ճանապարհային նշանն արգելում է.

1

Տրանսպորտային միջոցի ինչպես
կանգառը, այնպես էլ կայանումը:

2

Տրված ուղղությամբ
տրանսպորտային միջոցով
երթևեկությունը:

3

Տրանսպորտային միջոցների
կայանումը:

განმარტება:

„საგზაო მოძრაობის შესახებ“ საქართველოს კანონის პირველი დანართის მე-3 თავის (ამკრძალავი ნიშნები) 3.28 პუნქტის თანახმად საგზაო ნიშანი 3.28 „დგომა აკრძალულია“ - კრძალავს სატრანსპორტო საშუალების დგომას.



I



II



III



IV

Տրված ճանապարհային նշաններից ո՞րն է արգելում այն վտանգավոր բեռ փոխադրող տրանսպորտային միջոցով երթևեկությունը, որն ըստ օրենսդրության պետք է կահավորված լինի համապատասխան ճանաչման նշանով:

1

l-p:

2

11-p:

3

III-p:

4

IV-p:

განმარტება:

„საგზაო მოძრაობის შესახებ“ საქართველოს კანონის პირველი დანართის მე-3 თავის (ამკრძალავი ნიშნები) 3.32 პუნქტის თანახმად საგზაო ნიშანი 3.32 „სახიფათო ტვირთის გადამზიდი სატრანსპორტო საშუალებით მოძრაობა აკრძალულია“ - კრძალავს იმ სახიფათო ტვირთის გადამზიდი სატრანსპორტო საშუალებით მოძრაობას, რომელიც, საქართველოს კანონმდებლობის თანახმად, აღნიშნული უნდა იყოს შესაბამისი საცნობი ნიშნით.



I



II



III



IV

სიქაბ წასაყარხაჲს სჯასსერჲგ ირს ჲ არგელჲმ ჲ აყაჲოღჲს ჲ იჲოღაღაო ჲნსერ ჲიჲაოიოო თრასაჲოროთაჲს მჲოიგჲ ჲრჲსელიოჲისღ, ირს ჲსო თრსოიოიოჲას ანთგ ჲ ჲაჲაღოიღაბ ჲისჲ ჲამაყათასჲს წასაღმას სჯასოღ:

1

I-ღ:

2

II-ღ:

3

III-ღ:

4

IV-ღ:

განმარტება:

„საგზაო მოძრაობის შესახებ“ საქართველოს კანონის პირველი დანართის მე-3 თავის (ამკრძალავი ნიშნები) 3.33 პუნქტის თანახმად საგზაო ნიშანი 3.33 „ფეთქებადი და ადვილად აალებადი ტვირთის გადამზიდი სატრანსპორტო საშუალებით მოძრაობა აკრძალულია“ - კრძალავს 19433-88 სახელმწიფო სტანდარტით განსაზღვრული 1.22–2.4, 3.1, 3.2, 5.2 კლასის ფეთქებადი და ადვილად აალებადი ტვირთის გადამზიდი სატრანსპორტო საშუალებით მოძრაობას, რომელიც, საქართველოს კანონმდებლობის თანახმად აღნიშნული უნდა იყოს საცნობი ნიშნით „სახიფათო ტვირთი“.



I



II



III



IV

Տրված ճանապարհային նշաններից որի՞ ազդեցությունը չի տարածվում երթուղային տրանսպորտային միջոցի վրա:

1

Միայն II-ի:

2

Միայն I-ի և III-ի:

3

Միայն I-ի և IV-ի:

4

Միայն III-ի:

განმარტება:

„საგზაო მოძრაობის შესახებ“ საქართველოს კანონის პირველი დანართის მე-3 თავის (ამჟრძალავი ნიშნები) შენიშვნის „გ.ა“ ქვეპუნქტის თანახმად ნიშნების მოქმედება არ ვრცელდება: გ.ა) 3.1–3.3, 3.18.1, 3.18.2, 3.19, 3.27 ნიშნებისა – სამარშრუტო სატრანსპორტო საშუალებაზე. სურათზე ნაჩვენები საგზაო ნიშნებია: 3.1 „შესვლა აკრძალულია“, 3.14 „სიგანის შეზღუდვა“, 3.2 „მოძრაობა აკრძალულია“ და 3.11 „მასის შეზღუდვა“.



I



II



III



IV

სიქაბ დასაყარიაჲს სჯასსერიჲ ირჲ ადღეციქილჲ ჯი თარაბქილჲ ხრქილჲს თრასაყირთაჲს მჲგიჲ ქრა:

1

სიჲას I-ი ჲ III-ი:

2

სიჲას II-ი ჲ IV-ი:

3

სიჲას II-ი ჲ III-ი:

4

სიჲას I-ი ჲ IV-ი:

განმარტება:

„საგზაო მოძრაობის შესახებ“ საქართველოს კანონის პირველი დანართის მე-3 თავის (ამკრძალავი ნიშნები) შენიშვნის „გ.ა“ ქვეპუნქტის თანახმად ნიშნების მოქმედება არ ვრცელდება: გ.ა) 3.1–3.3, 3.18.1, 3.18.2, 3.19, 3.27 ნიშნებისა – სამარშრუტო სატრანსპორტო საშუალებაზე. სურათზე ნაჩვენები საგზაო ნიშნებია: 3.18.2 „მარცხნივ მოხვევა აკრძალულია“, 3.24 „მაქსიმალური სიჩქარის შემლუდვა“, 3.19 „მობრუნება აკრძალულია“ და 3.29 „დგომა აკრძალულია კენტ რიცხვებში“.



I



II



III



IV

Տրված ճանապարհային նշաններից որի՞ ազդեցությունը չի տարածվում տրանսպորտային միջոցի վրա, որը սպասարկում է նշանի ազդման գոտում գտնվող ձեռնարկությանը:

1

Միայն I-ի և II-ի:

2

Միայն I-ի և IV-ի:

3

Միայն II-ի և III-ի:

4

Միայն II-ի և IV-ի:

განმარტება:

„საგზაო მოძრაობის შესახებ“ საქართველოს კანონის პირველი დანართის მე-3 თავის (ამკრძალავი ნიშნები) შენიშვნის „გ.ბ“ ქვეპუნქტის თანახმად ნიშნების მოქმედება არ ვრცელდება: გ.ბ) 3.2–3.8 ნიშნებისა – სატრანსპორტო საშუალებაზე, რომელიც ემსახურება აღნიშნულ ზონაში მდებარე საწარმოს, ანდა ემსახურება ან ეკუთვნის ამავე ზონაში მცხოვრებ ან მომუშავე პირს. ამ შემთხვევაში სატრანსპორტო საშუალება შედის აღნიშნულ ზონაში და გამოდის იქიდან დანიშნულების ადგილისაკენ უახლოეს გზაჯვარედინზე. სურათზე ნაჩვენებია საგზაო ნიშნებია: 3.1 „შესვლა აკრძალულია“, 3.2 „მოძრაობა აკრძალულია“, 3.13 „სიმაღლის შეზღუდვა“ და 3.8 „საჭაპანო მოძრაობა აკრძალულია“.



IV

Տրված ճանապարհային նշաններից որի՞ ազդեցությունը չի տարածվում տրանսպորտային միջոցի վրա, որը սպասարկում է նշանի ազդման գոտում գտնվող ձեռնարկությանը:

Միայն I-ի, II-ի և III-ի:

Միայն I-ի, II-ի և IV-ի:

Միայն II-ի, III-ի IV-ի:

Բոլորի:

განმარტება:

„საგზაო მოძრაობის შესახებ“ საქართველოს კანონის პირველი დანართის მე-3 თავის (ამკრძალავი ნიშნები) შენიშვნის „გ.ბ“ ქვეპუნქტის თანახმად ნიშნების მოქმედება არ ვრცელდება: გ.ბ) 3.2–3.8 ნიშნებისა – სატრანსპორტო საშუალებაზე, რომელიც ემსახურება აღნიშნულ ზონაში მდებარე საწარმოს, ანდა ემსახურება ან ეკუთვნის ამავე ზონაში მცხოვრებ ან მომუშავე პირს. ამ შემთხვევაში სატრანსპორტო საშუალება შედის აღნიშნულ ზონაში და გამოდის იქიდან დანიშნულების ადგილისაკენ უახლოეს გზაჯვარედინზე. სურათზე ნაჩვენები საგზაო ნიშნებია: 3.3 „მექანიკური სატრანსპორტო საშუალებით მოძრაობა აკრძალულია“, 3.6 „ტრაქტორით მოძრაობა აკრძალულია“, 3.19 „მობრუნება აკრძალულია“ და 3.7 „მისაბმელით მოძრაობა აკრძალულია“.



I



II



III



IV

სიქაბ წასააქარხაჲს სჯასსეჩე იჩი^ა ადღეგილქილსე ჯი თარაბქილს თრასაჲორთაჲს მჩეიგი ქრა, ირე სააასარქილს ჲ ჲამ აჲათქასილს ჲ სჯასი ადღამას გიიილს ქსასქილ ჲამ აჯჩაათილ ასბჩ:

1

სიქას I-ი ჲ II-ი:

2

სიქას I-ი ჲ III-ი:

3

სიქას III-ი ჲ IV-ი:

4

ჩილთ სიქაბ წასააქარხაჲს სჯასსეჩი:

განმარტება:

„საგზაო მოძრაობის შესახებ“ საქართველოს კანონის პირველი დანართის მე-3 თავის (ამკრძალავი ნიშნები) შენიშვნის „გ.ბ“ ქვეპუნქტის თანახმად ნიშნების მოქმედება არ ვრცელდება: გ.ბ) 3.2–3.8 ნიშნებისა – სატრანსპორტო საშუალებაზე, რომელიც ემსახურება აღნიშნულ ზონაში მდებარე საწარმოს, ანდა ემსახურება ან ეკუთვნის ამავე ზონაში მცხოვრებ ან მომუშავე პირს. ამ შემთხვევაში სატრანსპორტო საშუალება შედის აღნიშნულ ზონაში და გამოდის იქიდან დანიშნულების ადგილისაკენ უახლოეს გზაჯვარედინზე. სურათზე ნაჩვენები საგზაო ნიშნებია: 3.2 „მოძრაობა აკრძალულია“, 3.3 „მექანიკური სატრანსპორტო საშუალებით მოძრაობა აკრძალულია“, 3.5 „მოტოციკლით მოძრაობა აკრძალულია“ და 3.8 „საჭაპანო მოძრაობა აკრძალულია“.



I



II



III



IV

Տրված ճանապարհային նշաններից որի՞ ազդեցությունը չի տարածվում տրանսպորտային միջոցի վրա, որը սպասարկում է կամ պատկանում է նշանի ազդման գոտում բնակվող կամ աշխատող անձի:

Միայն I-ի և II-ի:

Միայն I-ի և III-ի:

Միայն II-ի և IV-ի:

Միայն III-ի և IV-ի:

განმარტება:

„საგზაო მოძრაობის შესახებ“ საქართველოს კანონის პირველი დანართის მე-3 თავის (ამკრძალავი ნიშნები) შენიშვნის „გ.ბ“ ქვეპუნქტის თანახმად ნიშნების მოქმედება არ ვრცელდება: გ.ბ) 3.2–3.8 ნიშნებისა – სატრანსპორტო საშუალებაზე, რომელიც ემსახურება აღნიშნულ ზონაში მდებარე საწარმოს, ანდა ემსახურება ან ეკუთვნის ამავე ზონაში მცხოვრებ ან მომუშავე პირს. ამ შემთხვევაში სატრანსპორტო საშუალება შედის აღნიშნულ ზონაში და გამოდის იქიდან დანიშნულების ადგილისაკენ უახლოეს გზაჯვარედინზე. სურათზე ნაჩვენები საგზაო ნიშნებია: 3.20 „გასწრება აკრძალულია“, 3.32 „სახიფათო ტვირთის გადაზიდვის სატრანსპორტო საშუალებით მოძრაობა აკრძალულია“, 3.5 „მოტოციკლით მოძრაობა აკრძალულია“ და 3.8. „საჭაპანო ტრანსპორტით მოძრაობა აკრძალულია“.

„საგზაო მოძრაობის შესახებ“ საქართველოს კანონის პირველი დანართის მე-3 თავის (ამკრძალავი ნიშნები) შენიშვნის „გ.დ“ ქვეპუნქტის თანახმად ნიშნების მოქმედება არ ვრცელდება: გ.დ) 3.2, 3.3, 3.28—3.30 ნიშნებისა – იმ სატრანსპორტო საშუალებაზე, რომელსაც მნიშვნელოვნად გამოხატული ან მკვეთრად გამოხატული შეზღუდული შესაძლებლობის სტატუსის მქონე პირი მართავს, ან იმ სატრანსპორტო საშუალებაზე, რომელსაც აღნიშნული პირები გადაჰყავს; სურათზე ნაჩვენები საგზაო ნიშნებია: 3.3 „მექანიკური სატრანსპორტო საშუალებით მოძრაობა აკრძალულია“, 3.24 „მაქსიმალური სიჩქარის შეზღუდვა“, 3.29 „დგომა აკრძალულია კენტ რიცხვებში“ და 3.30 „დგომა აკრძალულია ლუწ რიცხვებში“.

„საგზაო მოძრაობის შესახებ“ საქართველოს კანონის პირველი დანართის მე-3 თავის (ამკრძალავი ნიშნები) შენიშვნის „დ“ პუნქტის თანახმად 3.18.1, 3.18.2 ნიშნების მოქმედება ვრცელდება სავალი ნაწილების იმ გადაკვეთაზე, რომლის წინაც დადგმულია სათანადო ნიშანი. ამავე დანართის მე-4 თავის (მიმთითებელი ნიშნები) 4.1.1-4.1.6 პუნქტების შენიშვნის „ბ“ ქვეპუნქტის თანახმად ბ) 4.1.1-4.1.6 ნიშნების მოქმედება ვრცელდება სავალი ნაწილების იმ გადაკვეთაზე, რომლის წინაც დადგმულია სათანადო ნიშანი. სურათზე ნაჩვენები ნიშნებია: 3.18.2 „მარცხნივ მოხვევა აკრძალულია“, 3.1 „შესვლა აკრძალულია“, 3.18.1 „მარჯვნივ მოხვევა აკრძალულია“ და 4.1.5 „მოძრაობა პირდაპირ ან მარცხნივ“.

„საგზაო მოძრაობის შესახებ“ საქართველოს კანონის პირველი დანართის მე-3 თავის (ამჟრძალავი ნიშნები) შენიშვნის „ი“ პუნქტის თანახმად 3.10, 3.27–3.30 ნიშნების მოქმედება ვრცელდება მხოლოდ გზის იმ მხარეს, რომელზედაც ისინია დადგმული. სურათზე ნაჩვენები ნიშნებია: 3.28 „დგომა აკრძალულია“, 3.30 „დგომა აკრძალულია ღუნ რიცხვებში“ და 3.10 „ქვეითთა მოძრაობა აკრძალულია“.

ჯამი 161

ჯიშის უმცირესი: 3

ორი E მქაზერეხი E ესკაქათორი z ახაფორბმან ართაფორიოქასიოქასი z აქმანს
მქაქორე

1

ხა/ქამ,

2

მ²/ქამ,

3

მ³/ქამ,

4

მ/ქამ:

განმარტება:

ერთმამიანი ექსკავატორის საექსპლუატაციო მწარმოებლობის განზომილებაა -მ³/სთ.

ჯამი 162

ჯიშის უმცირესი: 3

ქასაქარია-ქისარარასკან მქესსანერიოქმ ხანოქაქიოქმ z სქ ხესქაქ თესაქი
ქიქასსოქმსერი:

1

მქიასიქასკან.

2

ქიქიქაქიქასკან:

3

ოქსამათიქ:

4

ქამასქესაქ:

განმარტება:

საგზო-საამქენებლო მანქანებში გვქვდება პნემატიკური სახის ტრანსმიქია.

ჯამი 163

ჯამი 163

გამოთვლისას გამოიყენეთ შემდეგი წესები:

1	გამოთვლისას გამოიყენეთ:	2	გამოთვლისას გამოიყენეთ:
3	გამოთვლისას გამოიყენეთ:	4	გამოთვლისას გამოიყენეთ:

გამოთვლა:

გამოთვლისას გამოიყენეთ შემდეგი წესები:

ჯამი 164

ჯამი 164

გამოთვლისას გამოიყენეთ შემდეგი წესები:

1	გამოთვლისას გამოიყენეთ:	2	გამოთვლისას გამოიყენეთ:
3	გამოთვლისას გამოიყენეთ:	4	გამოთვლისას გამოიყენეთ:

გამოთვლა:

გამოთვლისას გამოიყენეთ შემდეგი წესები:

Ճանապարհա-շինարարական մեքենաների վարման սարքավորումը.

Կոշտ անվոյ է:

Քայլո՞ւ է:

Լողացող է:

Համակցված է:

განმარტება:

საამჟენებლო მანქანების სავალი მოწყობილობაა მამიტი.

Որո՞նք են պնեւմոնավար (օդալից անիվներով՝ դողերով) ընթացային սարքավորումների բացասական բնորոշիչները

Բարձր տրանսպորտային
արագությունը,

ԻՆՏԱՐԱՆՆԵՐԻ ՃՆՉՄԱՆ
ԿԱՐԳԱՎՈՐՈՒՄ,

գետնի վրա մեծ ճնշումը,

բարձր օգտակար գործողության
գործակիցը (կոնֆիգենտոր):

განმარტება:

პნევმოთვლიანი სავალი მოწყობილობის უარყოფითი მახასიათებელია - გრუნტზე დიდი დაწოლა.

ესე ასედასადადი (თქაიგ ასიქსერიქ` იოიერიქ) ესეაგაიქს ასიქსერიქ ქასადსს
ეს 6×4 , ესეიქ ასიქს ეს აოაგათარ

1 6,

2 10,

3 4:

განმარტება:

თუ პნეგმოთვლიანი სვლის თვლები ფორმულაა 6×4 ნამყვანი თვალა 4.

თემა 6:

მიმთითებული ნიშნები

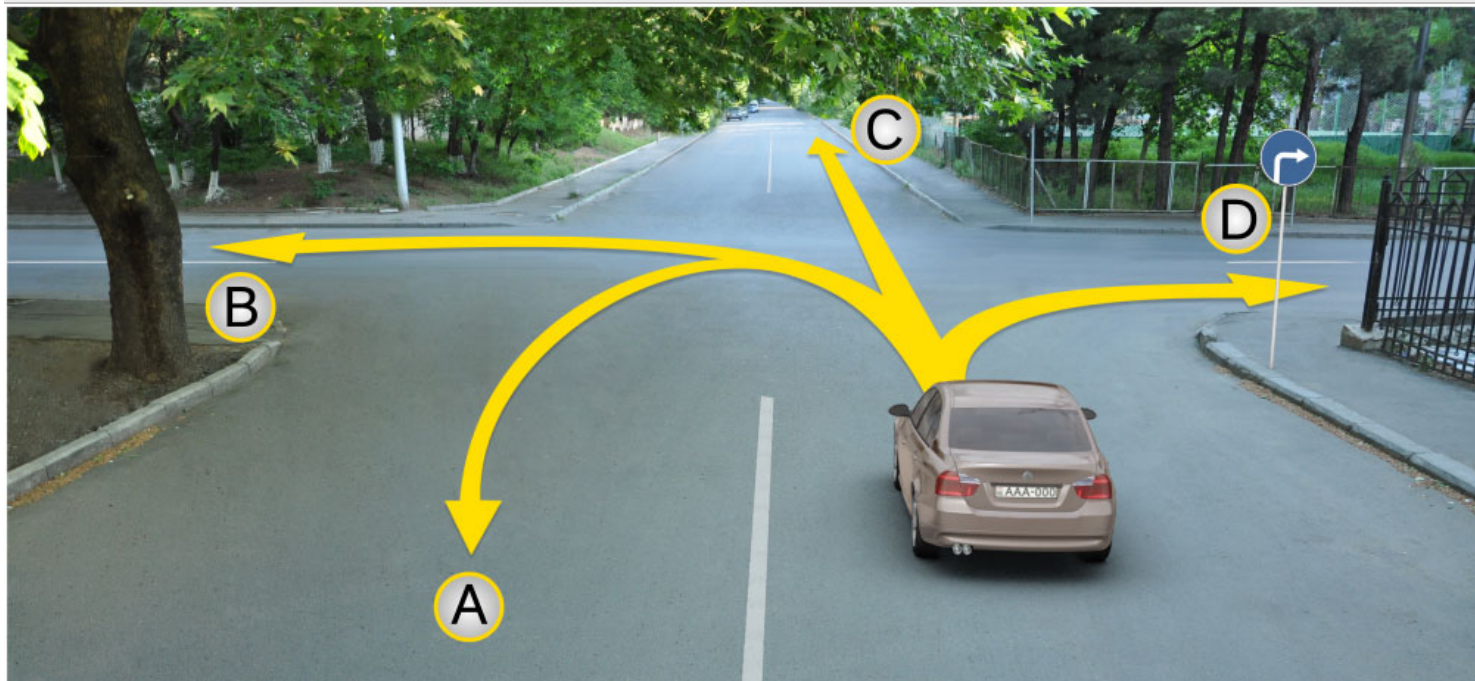

მეჲა მაროჲათარ აჲთომეჲესაჲი ჲარიოჲს ჲრაჲიჲ იჲსი ჲარიჲსაჲეჲიჲ
ჲრჲსეჲიჲიჲ.

1

შჲაჲს A, C ჲ D იჲიჲიჲაჲ:

2

A, B, C ჲ D იჲიჲიჲაჲ:

3

შჲაჲს B ჲ C იჲიჲიჲაჲ:

4

შჲაჲს D იჲიჲიჲაჲ:

განმარტეჲა:

„საგზაო მოძრაოჲის შესახებ“ საქართველოს კანონის პირველი დანართის 4.1.2 პუნქტის თანახმად საგზაო ნიშანი 4.1.2 „მოძრაოჲა მარჯვნივ“ რთავს მხოლოდ ისრით ნაჩვენები მიმართულებით მოძრაოჲის ნებას.

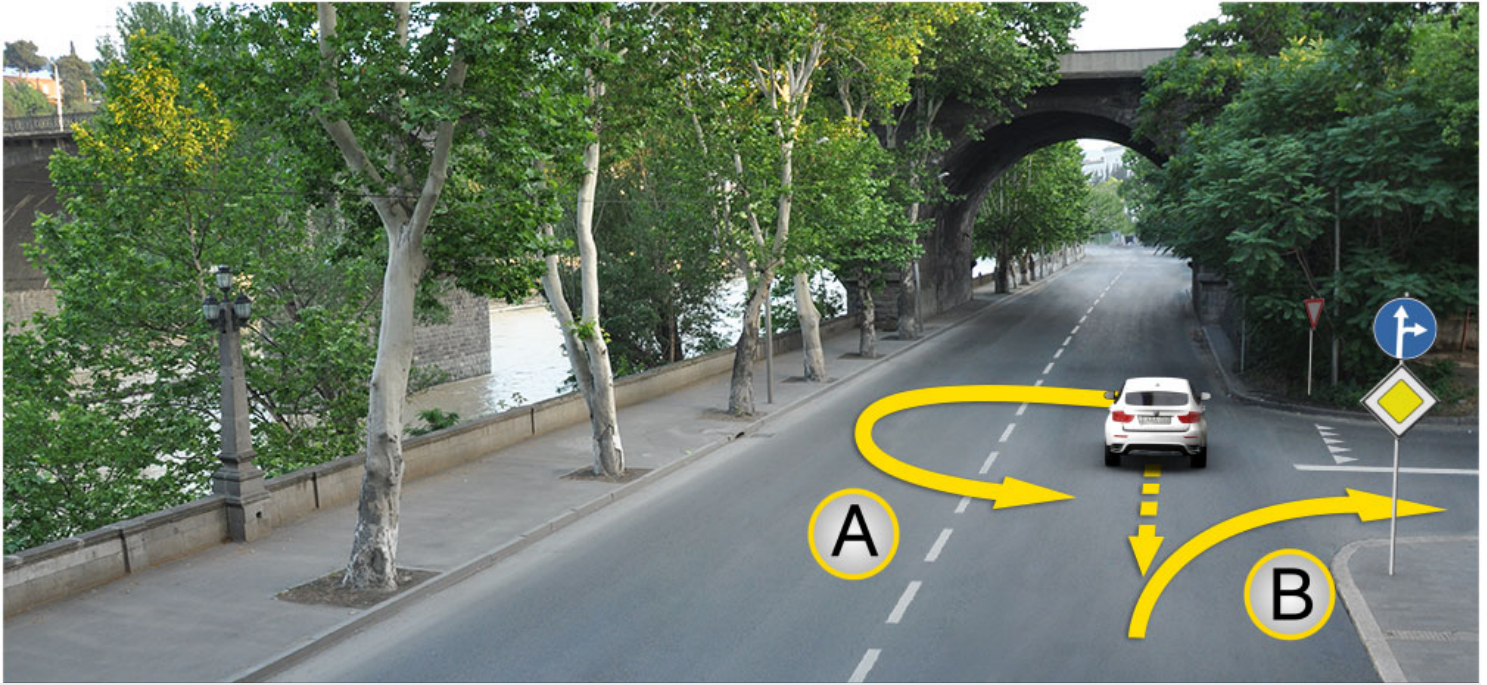

სიქაბ ირაიილილი, აჯ ჯიჯაიარბილ დასააარილ კიქააბ, ჟეჟს მარიასთარ აქთიმქესაქი ქარიილ.

- | | | | |
|---|---|---|--|
| 1 | ირაქილს ილქი ჯიჯელ აქთიმქესას A ილიიქამაქ: | 2 | ირაქილს ილქი ჟიქსქელს ჟსთიქსაგ B ილიიქამაქ: |
| 3 | ირაქილს ილქი ჟიქსქელს ჟსქაქს A, აქსაქს ჟ B ილიიქამაქ: | 4 | ირაქილს ჟილქი ჟიქსქელს ჟსქაქს A, აქსაქს ჟ B ილიიქამაქ: |

განმარტება:

„საგზაო მოძრაობის შესახებ“ საქართველოს კანონის 32-ე მუხლის მე-16 პუნქტის თანახმად, მძღოლი, რომელიც მობრუნებას ან უკუსვლით მოძრაობას აპირებს, უნდა დარწმუნდეს, რომ მას შეუძლია ისე შეასრულოს ეს მანევრი, რომ საფრთხე არ შეუქმნას და ხელი არ შეუშალოს სხვა საგზაო მოძრაობის მონაწილეებს. აუცილებლობის შემთხვევაში მიზანშეწონილია სხვა პირის დახმარება. აკრძალულია უკუსვლით მოძრაობა გზაჯვარედინზე, ავტომაგისტრალზე და ამ მუხლის მე-15 პუნქტით განსაზღვრულ ადგილებში. ამავე კანონის პირველი დანართის მე-4 თავის (მიმთითებული ნიშნები) 4.1.4 პუნქტის და ამავე პუნქტის შენიშვნის თანახმად საგზაო ნიშანი 4.1.4 „მოძრაობა პირდაპირ ან მარჯვნივ“ - რთავს მხოლოდ ისრებით ნაჩვენები მიმართულებებით მოძრაობის ნებას.



I



II



III



IV

სრქად დასაყარხაჲს სქასსერჲგ ირს E საქაყდოღსაგსოღ ქარიოჲს ჯოქასაღს
ერქდესოქჲამქ ჯაქმეროღსქ მოთესოღოღ მასჲს:

1

სჲას I-ღ დ II-ღ:

2

სჲას II-ღ:

3

სჲას I-ღ დ III-ღ:

4

სჲას IV-ღ:

განმარტოზა:

„საგზო მოძრაობის შესახებ“ საქართველოს კანონის პირველი დანართის პირველი თავის (მაფრთხილებელი ნიშნები) 1.8 პუნქტის თანახმად საგზო ნიშანი 1.8 „წრიული მოძრაობიანი გადაკვეთა“ - იძლევა გაფრთხილებას 4.3 „წრიული მოძრაობა“ ნიშნით აღნიშნულ წრიულ მოძრაობიან გზაჯვარედინთან მიახლოების თაობაზე.



Տրված ճանապարհային նշանը.

1

Թույլ է տալիս երթևեկել միայն ուղիղ:

2

Ցույց է տալիս ճանապարհի կամ երթևեկելի մաս, որտեղ տրանսպորտային միջոցներով երթևեկությունն իրականացվում է ամբողջ լայնքով, մեկ ուղղությամբ:

3

Արգելում է տրանսպորտային
միջոցների կանգառը և կայանումը:

განმარტება:

„საგზაო მოძრაობის შესახებ“ საქართველოს კანონის პირველი დანართის მე-4 თავის (მიმთითებული ნიშნები) 4.1.1 პუნქტისა და ამავე პუნქტის შენიშვნის „ა“ ქვეპუნქტის თანახმად, საგზაო ნიშანი 4.1.1 „მოძრაობა პირდაპირ“ რთავს მხოლოდ ისრებით ნაჩვენები მიმართულებებით მოძრაობის ნებას.



სრქაბ წანააყარჲაჲს სჯანრ.

1

სათსანსჯილმ Ⴢ წანააყარჲ კამ
ერქანსკსქჲ მას, ირთელ
თრასაყორთაჲს მჲჯიგსეროდ
ერქანსკიოქიოსრ ამქოღ ჯანსქოდ
ქრასკანსაგქილმ Ⴢ მსკ ილქილქჲამქ:

2

არქელმ Ⴢ თრასაყორთაჲს
მჲჯიგსერჲ კანსკაოღ Ⴢ კაყანსილმ:

3

იოყლ Ⴢ თაქჲს ერქანსკსქ მჲჲანს აჯ:

განმარტჲბა:

„საგზაო მოძრაობის შესახებ“ საქართველოს კანონის პირველი დანართის მე-4 თავის (მიმთითებელი ნიშნები) 4.1.2 პუნქტისა და ამავე პუნქტის შენიშვნის „ა“ ქვეპუნქტის თანახმად, საგზაო ნიშანი 4.1.2 „მოძრაობა მარჯვნივ“ რთავს მხოლოდ ისრებით ნაჩვენები მიმართულებებით მოძრაობის ნებას.



I



II



III



IV

სრქაბ დასაყარხაჲს სქასსერჲგ ირს ჲ გოყ თაჲს რაქასარარ გოთოღ, ასქტასგოქჲას სოქჲასქი სამ ირს ჲ ჲოქღსოთი ჲოქასგმას იოქოქჲოღს მჲას აგჲგ:

1

I-ღ:

2

II-ღ:

3

III-ღ:

4

IV-ღ:

განმარტეზა:

„საგზაო მოძრაობის შესახებ“ საქართველოს კანონის პირველი დანართის მე-4 თავის (მიმთითებელი ნიშნები) 4.2.1 პუნქტის თანახმად, საგზაო ნიშანი 4.2.1 „დაბრკოლების შემოვლა მარჯვნიდან“ - მიუთითებს გამყოფი ზოლის, უსაფრთხოების კუნძულის ან რაიმე დაბრკოლების მხოლოდ მარჯვნიდან შემოვლის მიმართულებას.



I



II



III



IV

Տրված ճանապարհային նշաններից ո՞րն է ցույց տալիս բաժանարար գոտու, անվտանգության կղզյակի կամ որևէ արգելքի շրջանցման ուղղություն միայն աջից և ձախից:

1

l-p:

2

II-p:

3

III-p:

4

IV-p:

განმარტება:

„საგზაო მოძრაობის შესახებ“ საქართველოს კანონის პირველი დანართის მე-4 თავის (მიმთითებული ნიშნები) 4.2.3 პუნქტის თანახმად, საგზაო ნიშანი 4.2.3 „დაბრკოლების შემოვლა მარჯვნიდან ან მარცხნიდან“ - მიუთითებს გამყოფი ზოლის, უსაფრთხოების კუნძულის ან რაიმე დაბრკოლების მარჯვნიდან ან მარცხნიდან შემოვლის მიმართულებას.

„საგზაო მოძრაობის შესახებ“ საქართველოს კანონის პირველი დანართის მე-4 თავის (მიმთითებული ნიშნები) 4.4 პუნქტის თანახმად, საგზაო ნიშანი 4.4 „ველობილიკი“ - ველოსიპედით მოძრაობისათვის განკუთვნილი ბილიკი, რომელიც კონსტრუქციულად გამოყოფილია სხვა გზისაგან ან გზის სხვა ელემენტებისაგან. 4.4 ნიშანს ძირითად ნიშნად დგამენ ველობილიკის დასაწყისში, განმეორებითად კი – გზასთან ყოველი გადაკვეთის შემდეგ.



I



II

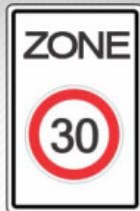

III



IV

Տրված ճանապարհային նշաններից ո՞րն է սահմանում ճանապարհի վրա երթևեկության նվազագույն սահմանը:

1

l-p:

2

II-p:

3

III-p:

4

IV-p:

განმარტება:

„საგზაო მოძრაობის შესახებ“ საქართველოს კანონის პირველი დანართის მე-4 თავის (მიმთითებული ნიშნები) 4.6 პუნქტის თანახმად, საგზაო ნიშანი 4.6 „მინიმალური სიჩქარის შემოღება“ - ადგენს გზაზე მოძრაობის მინიმალური სიჩქარის ზღვარს. ნიშნის მოქმედება ვრცელდება ნიშნის შემდეგ, ნიშნის დადგმის ადგილიდან უახლოეს გზაჯვარედინამდე, ხოლო დასახლებულ პუნქტში გზაჯვარედინის არარსებობისას – დასახლებული პუნქტის ბოლომდე.



ოწრ აქთომეხსაჲი ქარიოიღ სჲაჲთი ნასაყარჲაჲის ზრქსელიქჲას კასისსერღ, სჲაჲი ილილიქჲამღ ზრქსესელიღ იქაჲიღ, ზრქ სრასჲ მიღჲ ზს გორბიღ ქასი თარაბჲ:

1

საჲითას აქთომეხსაჲი ქარიოიღ:

2

სარმჲი აქთომეხსაჲი ქარიოიღ:

3

ზრქიღ აქთომეხსასსერჲი ქარიოიღსერს
ელი:

4

იღ მჲ აქთომეხსაჲი ქარიოიღ:

განმარტება:

„საგზაო მოძრაობის შესახებ“ საქართველოს კანონის პირველი დანართის მე-4 თავის (მიმთითებელი ნიშნები) 4.1.1 პუნქტისა და ამავე პუნქტის შენიშვნის „ა“ და „დ“ ქვეპუნქტების თანახმად, საგზაო ნიშანი 4.1.1 „მოძრაობა პირდაპირ“ რთავს მხოლოდ ისრებით ნაჩვენები მიმართულებებით მოძრაობის ნებას. 4.1.1 ნიშნის მოქმედება, რომელიც გზის მონაკვეთის დასაწყისშია დადგმული, ვრცელდება უახლოეს გზაჯვარედინამდე. ნიშანი არ კრძალავს მარჯვნივ ეზოში მოხვევას და სხვა მიმდებარე ტერიტორიაზე შესვლას.



Թե՛քն մարդատար ավտոմեքենայի վարորդը երթևեկությունը շարունակելու իրավունք ունի.

Միայն ուղիղ և աջ:

Միայն ուղիղ և ճախ:

Միայն ուղիղ:

Բոլոր ուղղություններով:

განმარტება:

„საგზაო მოძრაობის შესახებ“ საქართველოს კანონის პირველი დანართის მე-4 თავის (მიმთითებული ნიშნები) 4.1.1 პუნქტისა და ამავე პუნქტის შენიშვნის „ა“ და „დ“ ქვეპუნქტების თანახმად, საგზაო ნიშანი 4.1.1 „მოძრაობა პირდაპირ“ რთავს მხოლოდ ისრებით ნაჩვენები მიმართულებებით მოძრაობის ნებას. 4.1.1 ნიშნის მოქმედება, რომელიც გზის მონაკვეთის დასაწყისშია დადგმული, ვრცელდება უახლოეს გზაჯვარედინამდე. ნიშანი არ კრძალავს მარჯვნივ ეზოში მოხვევას და სხვა მიმდებარე ტერიტორიაზე შესვლას.



მეჭა მარჯათარ აქთიმეხსაქი ქარიორე ხრესესიქილსე ჯარილსასელელ ჯრადილსე ილსი.

1

სქაქს ილიქ:

2

სქაქს აჯ:

3

ილიქ ა აჯ:

განმარტება:

„საგზაო მოძრაობის შესახებ“ საქართველოს კანონის 28-ე მუხლის მე-5 პუნქტის თანახმად, თუ გზაზე დროებით გადასატან სადგარზე ან საგზაო სამუშაოების მწარმოებელი ორგანიზაციის ავტომობილზე დაყენებულია საგზაო ნიშანი (შემდგომ – დროებითი საგზაო ნიშანი), რომლის მოთხოვნები ეწინააღმდეგება იმავე გზის მონაკვეთზე სტაციონარულად დაყენებული საგზაო ნიშნის მოთხოვნებს, მძღოლი ვალდებულია შეასრულოს დროებითი საგზაო ნიშნის მოთხოვნები.

„საგზაო მოძრაობის შესახებ“ საქართველოს კანონის 28-ე მუხლის მე-5 პუნქტის თანახმად, თუ გზაზე დროებით გადასატან სადგარზე ან საგზაო სამუშაოების მწარმოებელი ორგანიზაციის ავტომობილზე დაყენებულია საგზაო ნიშანი (შემდგომ – დროებითი საგზაო ნიშანი), რომლის მოთხოვნები ეწინააღმდეგება იმავე გზის მონაკვეთზე სტაციონარულად დაყენებული საგზაო ნიშნის მოთხოვნებს, მძღოლი ვალდებულია შეასრულოს დროებითი საგზაო ნიშნის მოთხოვნები. ამავე კანონის პირველი დანართის მე-4 თავის (მიმთითებული ნიშნები) 4.1.1-4.1.6 პუნქტების შენიშვნის „ა“ ქვეპუნქტის თანახმად, 4.1.1–4.1.6 ნიშნები რთავს მხოლოდ ისრებით ნაჩვენები მიმართულებებით მოძრაობის ნებას, ხოლო ნიშნები, რომლებიც მარცხნივ მოხვევის ნებას რთავს, მობრუნების უფლებასაც იძლევა.

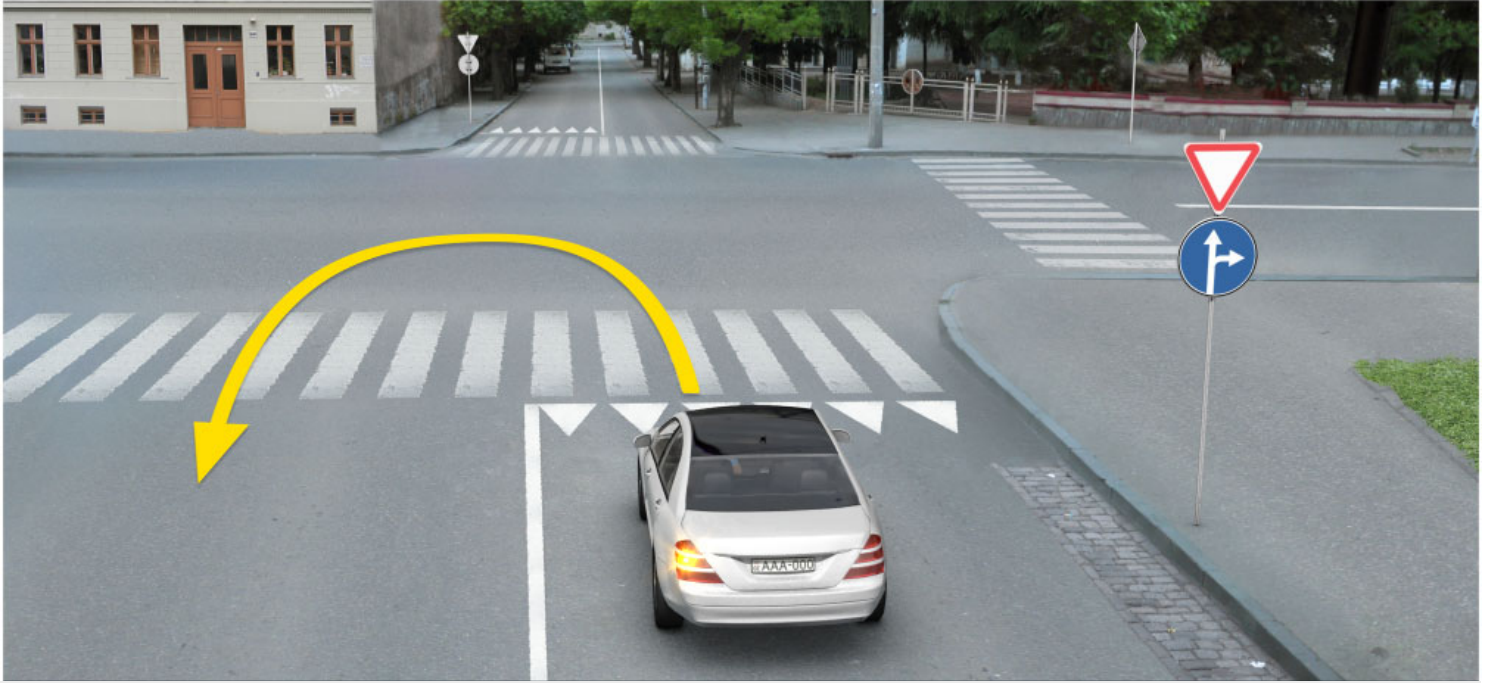

სრქაბ ჰრაროიოქოისოი, არცელქოილმ Ⴢ აროიოქ ჰეჰს მაროასოარ აქოიომეხსაიქ ქარიოიქის სლახი ილიოიქოამქ ხსოაოარბ კასოარელ:

1

არცელქოილმ Ⴢ:

2

ჟი არცელქოილმ:

განმარტოება:

„საგზაო მოძრაობის შესახებ“ საქართველოს კანონის პირველი დანართის მე-4 თავის (მიმთითებული ნიშნები) 4.1.5 პუნქტისა და 4.1.1-4.1.6 პუნქტების შენიშვნის „ა“ და „დ“ ქვეპუნქტების თანახმად, საგზაო ნიშანი 4.1.5 „მოძრაობა პირდაპირ ან მარცხნივ“ - რთავს მხოლოდ ისრებით ნაჩვენები მიმართულებებით მოძრაობის ნებას, ხოლო ნიშნები, რომლებიც მარცხნივ მოხვევის ნებას რთავს, მობრუნების უფლებასაც იძლევა.

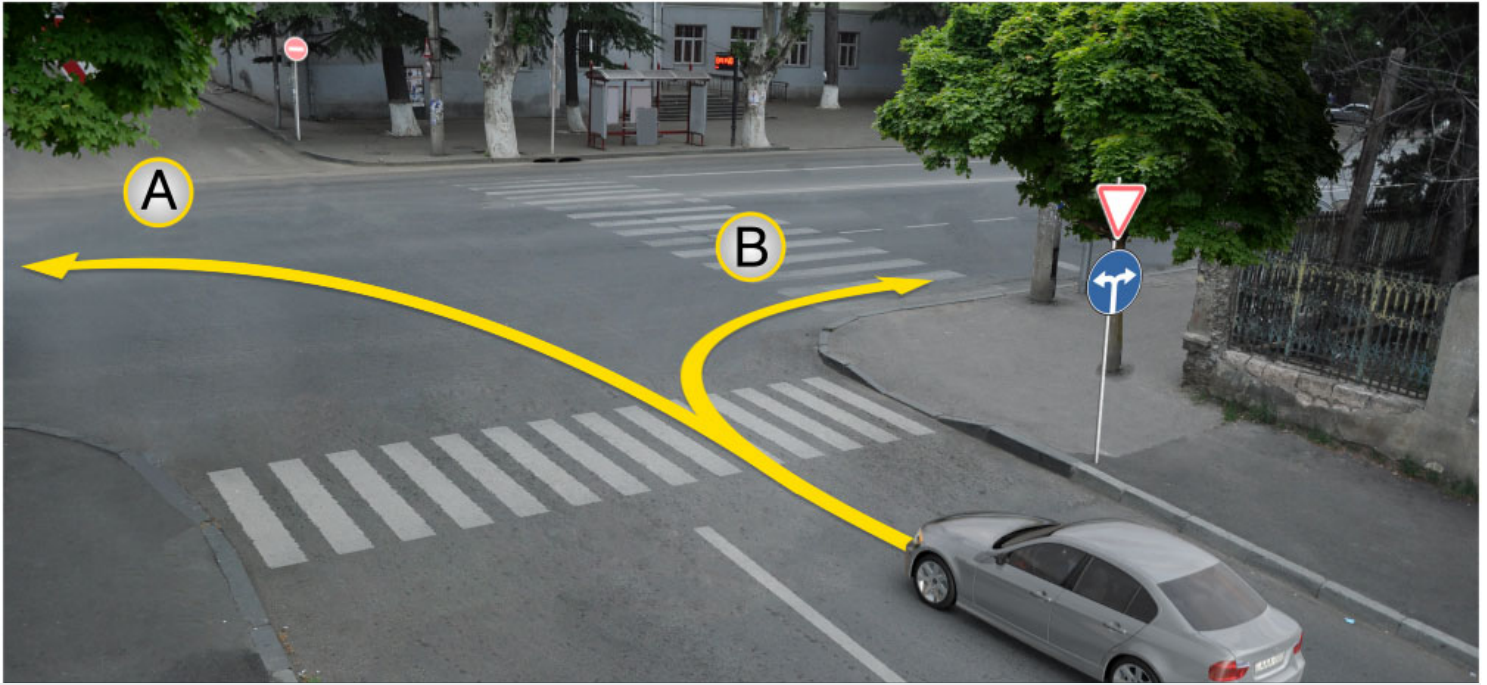

სიქაბ ირაიუიუილი, ჭეჭ მარუათარ აქთიმეხსაჟი ქარიიუი ხრესეიუილი ჯარილასეილი ირაქილს ილსი.

1

სიქას A ილიუქამ:

2

სიქას B ილიუქამ:

3

ილქას A, აქსას ელ B ილიუქამ:

განმარტება:

„საგბაო მოძრაობის შესახებ“ საქართველოს კანონის პირველი დანართის მე-4 თავის (მიმთითებელი ნიშნები) 4.1.6 პუნქტისა და ამავე პუნქტის შენიშვნის „ა“ ქვეპუნქტის თანახმად, საგბაო ნიშანი 4.1.6 „მოძრაობა მარჯვნივ ან მარცხნივ“ - რთავს მხოლოდ ისრებით ნაჩვენები მიმართულებებით მოძრაობის ნებას, ხოლო ნიშნები რომლებიც მარცხნივ მოხვევის ნებას რთავენ, მობრუნების ნებასაც იძლევა.



I



II



III



IV

სრქაბ წასაყარყაყის სჯასსსსრყიგ ირის ღ გოყგ თაყყი ჰსთაყარბჱ თსჲღ:

1

სყაყს II-ღ:

2

სყაყს I-ღ:

3

სყაყს IV-ღ:

4

სყაყს III-ღ:

განმარტყბა:

„საგზაო მოძრაობის შესახებ“ საქართველოს კანონის პირველი დანართის მე-7 თავის (საინფორმაციო-მაჩვენებელი ნიშნები) 7.3.1 პუნქტისა და ამავე პუნქტის შენიშვნის თანახმად, საგზაო ნიშანი 7.3.1 „მობრუნების ადგილი“ - მიუთითებს მობრუნების ადგილზე. ნიშნები 7.3.1 და 7.3.2 იდგმება მობრუნების ადგილის წინ ან მის გემოთ, ან წინასწარ 8.1.1 დაფით. ნიშნები მარცხნივ მოხვევის ნებას არ რთავს.



I



II



III



IV

სიქაბ დასააქარხაქის სქასსერქგ ირქ ადღეცოქოქსერ ჯი თარაბქოქ სქასი თეღარქმას თეღქგ მქსგ სრასქგ ხეთი კთსქოქ მთასქა ქაჯმეროქს:

1

სქას I-ერ ა IV-ერ:

2

სქას IV-ერ:

3

სქას II-ერ ა III-ერ:

4

სქას III-ერ:

განმარტება:

„საგზაო მოძრაობის შესახებ“ საქართველოს კანონის პირველი დანართის მე-4 თავის (მიმთითებელი ნიშნები) 4.1.1 პუნქტის შენიშვნის „დ“ ქვეპუნქტის თანახმად, 4.1.1 „მოძრაობა პირდაპირ“ ნიშნის მოქმედება, რომელიც გზის მონაკვეთის დასაწყისშია დადგმული, ვრცელდება უახლოეს გზაჯვარედინამდე. ამავე კანონის პირველი დანართის მე-7 თავის (საინფორმაციო-მაჩვენებელი ნიშნები) 7.2 პუნქტის თანახმად, საგზაო ნიშანი 7.2 „რეკომენდებული სიჩქარე“ - მიუთითებს სიჩქარეს, რომლითაც რეკომენდებულია მოძრაობა გზის მოცემულ მონაკვეთზე. ნიშანი იდგმება გზის დასაწყისში. ნიშნის მოქმედება ვრცელდება უახლოეს გზაჯვარედინამდე, ხოლო მაფრთხილებელ ნიშანთან ერთად – სახიფათო უბნის მთელ სიგრძეზე. ამავე კანონის პირველი დანართის მე-3 თავის (ამჟღაღავი ნიშნები) შენიშვნის „ე“ ქვეპუნქტის თანახმად, საგზაო ნიშნის 3.16 „მინიმალური დისტანციის შეზღუდვა“ ნიშნების მოქმედება ვრცელდება სათანადო ნიშნის შემდეგ, ნიშნის დადგმის ადგილიდან უახლოეს გზაჯვარედინამდე, ხოლო დასახლებულ პუნქტში გზაჯვარედინის არარსებობისას – დასახლებული პუნქტის ბოლომდე.

ჯამი 185

ჯიშის უმცირესი: 2

ესე ანსაზიასაჲოიჲი მთქსი სჲილს $E = 21,0 - 25,0$, χ^2 E მათსასჲილ ათაჲის ρ ჲილ:

1

მრთაჲის თრამაჲიბი:

2

რირიჲიჲი χ^2 სილჲილ:

3

სთათიჲი ჲათაჲილ:

4

ბერთაჲილ სირამ:

ბანმარბიბა:

თუ χ^2 მრთვლის მრდელის აღნიბნაა $21,0 - 25,0$ პირველი χ^2 მრთვლის სიგანეს.

ჯამი 186

ჯიშის უმცირესი: 2

რირი χ^2 მრთვლის χ^2 სილჲილ

1

მრთვლის χ^2 სილჲილ χ^2 სილჲილ,

2

მრთვლის χ^2 სილჲილ χ^2 სილჲილ,

3

მრთვლის χ^2 სილჲილ χ^2 სილჲილ,

4

მრთვლის χ^2 სილჲილ χ^2 სილჲილ,

ბანმარბიბა:

სჲრეპერები მრეჲუთვნიბიან მრნასათბრელ-სატრანსპორტო მანჲანების ჲგუფს.

ჯამი 187

ჯიშის უმცირესი: 1

წმინდის კომპანია თქვენსაა.

1

მეტი:

2

სადაცმეტი:

3

მეტი:

განმარტება:

განმარტების სახელი არის - თანამართლი.

ჯამი 188

ჯიშის უმცირესი: 2

მასივი კომპიუტერული ალგორითმების ორგანიზაციის მიხედვით შედგება.

1

3-ეგ ალგორითმ,

2

3 კამ 2-ეგ ალგორითმ,

3

2-ეგ მისგან 5,

4

1-ეგ მისგან 3:

განმარტება:

უნივერსალური ფორმულიანი ექსპერტის აქვს 3 ან 3-ზე მეტი საცვლელი სამუშაო ორგანო.

Ճոպանավոր կախոցով միաշերտի էքսկավատորի հիմնական մասերն են.

1	Վարելու սարքավորումը:	2	Հենարան-պտտակը:
3	Կախոցը:	4	Տրասսմիսիան:

ԲԱՆՔԱՐԺԵՅԱ:

Բացորդող զանգվածի քանակի փոփոխության արագության չափումը կատարվում է հետևյալ կերպով.

Միաշերտի ուղղանկյուն էքսկավատորի բանավորական օրգաններն են.

1	Շրջված թիվ շերտի:	2	Շերտի ուղիղ թիվ:
3	Դրագլխի:	4	Գրեյֆեր:

ԲԱՆՔԱՐԺԵՅԱ:

Երաժշտության ընդհանուր օրենքներից մեկը - զանգվածի փոփոխության արագության չափումը.

დესიგნაციის დირიგირებად ღესადკათორის კათილ თარის ღ.

1

ჯერესესერ:

2

დერეხ:

3

კათიხ:

განმარტება:

უნევეტი ქმედების ექსკავატორების მჭრელ ელემენტს წარმოადგენს - საფხევი.

თემა 7:

საინფორმაციო-მარკეტინგული ნიშნები

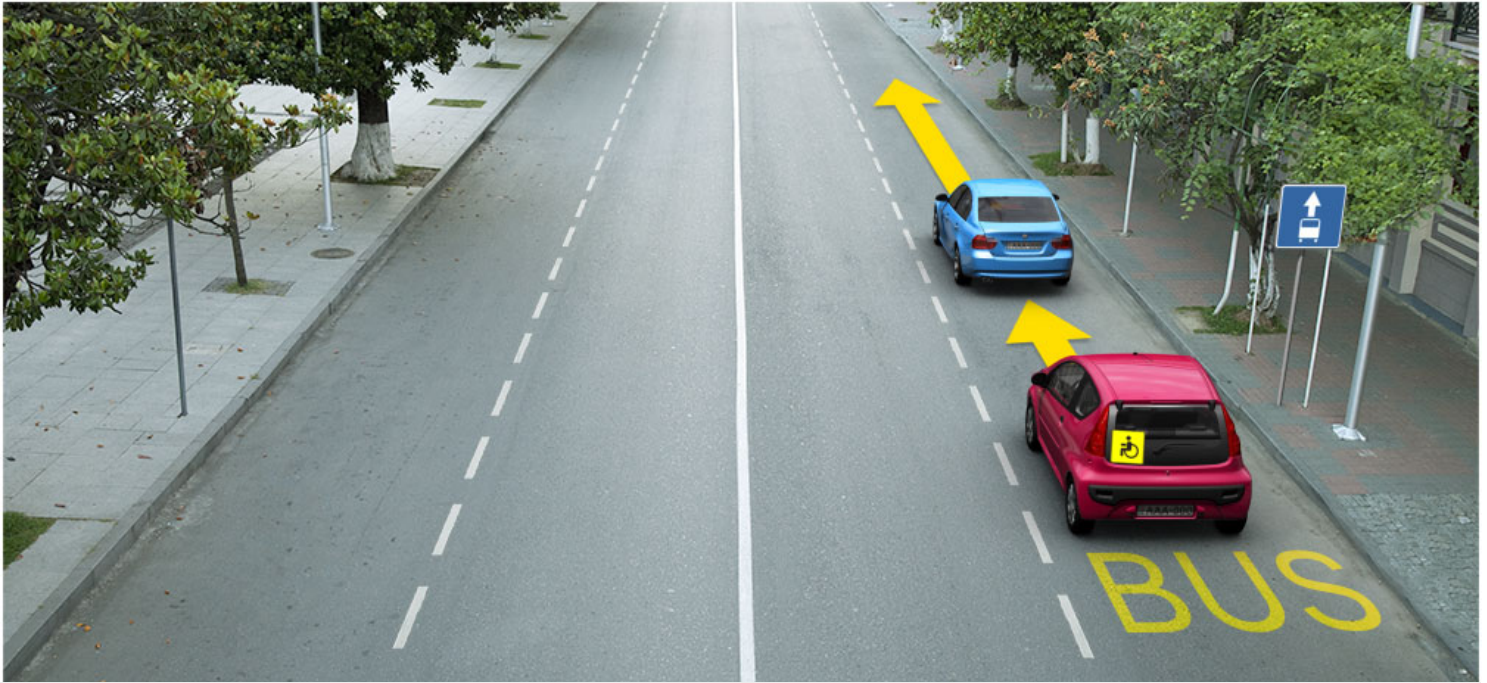

სიქაბ ჰრაჟიოქიოსილმ, ი"რ აქთიმქენსაჟი ქარიოჟის ლ არცექილმ სქაჟი იოღიოქაჟარ ტრქსენქელ:

1

სქაჟს კააჟიქს აქთიმქენსაჟი ქარიოჟის

2

სქაჟს კარიქი აქთიმქენსაჟი ქარიოჟის

3

ტრქს აქთიმქენსაჟის ქარიოჟისქის ლ

4

იქ მქ აქთიმქენსაჟი ქარიოჟის

განმარტება:

„საგზაო მოძრაობის შესახებ“ საქართველოს კანონის პირველი დანართის მე-5 თავის (განსაკუთრებული მითითებების ნიშნები) 5.14 პუნქტის თანახმად საგზაო ნიშანი 5.14 „სამარშრუტო სატრანსპორტო საშუალებისათვის განკუთვნილი მოძრაობის ზოლი“ - აღნიშნავს გზას, რომელზედაც სამარშრუტო სატრანსპორტო საშუალება მოძრაობს სპეციალურად გამოყოფილ ზოლზე სატრანსპორტო საშუალებათა საერთო ნაკადის თანმხვედრი მიმართულებით. ნიშნის მოქმედება ვრცელდება იმ მოძრაობის ზოლზე, რომელზედაც ის დგას. გზის მარჯვენა მხარეს დადგმული ნიშნის მოქმედება ვრცელდება სავალი ნაწილის უკიდურეს მარჯვენა ზოლზე. ამავე კანონის მეორე დანართის პირველი თავის (ჰორიზონტალური მონიშვნა) 1.23 პუნქტის თანახმად საგზაო მონიშვნა 1.23 აღნიშნავს სპეციალურ ზოლს, რომელიც განკუთვნილია სამარშრუტო სატრანსპორტო საშუალების მოძრაობისათვის. ამავე კანონის 41-ე მუხლის მე-3 პუნქტის თანახმად, გზაზე, სადაც 5.11, 5.13.1, 5.13.2 და 5.14 საგზაო ნიშნებით აღნიშნული სამარშრუტო სატრანსპორტო საშუალებების მოძრაობისათვის განკუთვნილი ზოლია, აკრძალულია ამ ზოლზე სხვა სატრანსპორტო საშუალებათა მოძრაობა და გაჩერება. თუ ეს ზოლი დანარჩენი სავალი ნაწილისგან მონიშვნის წყვეტილი ხაზითაა გამოყოფილი, მოხვევისას სხვა სატრანსპორტო საშუალებები ამ ზოლზე უნდა გადაჭყუდდნენ. ნებადართულია აგრეთვე ამ ზოლის ასეთ ადგილებში შესვლა გზაზე გასვლისას და მგზავრთა ჩასხდომა-გადმოსხდომისას სავალი ნაწილის მარჯვენა კიდედან, თუ ეს არ დააბრკოლებს სამარშრუტო სატრანსპორტო საშუალების მოძრაობას.

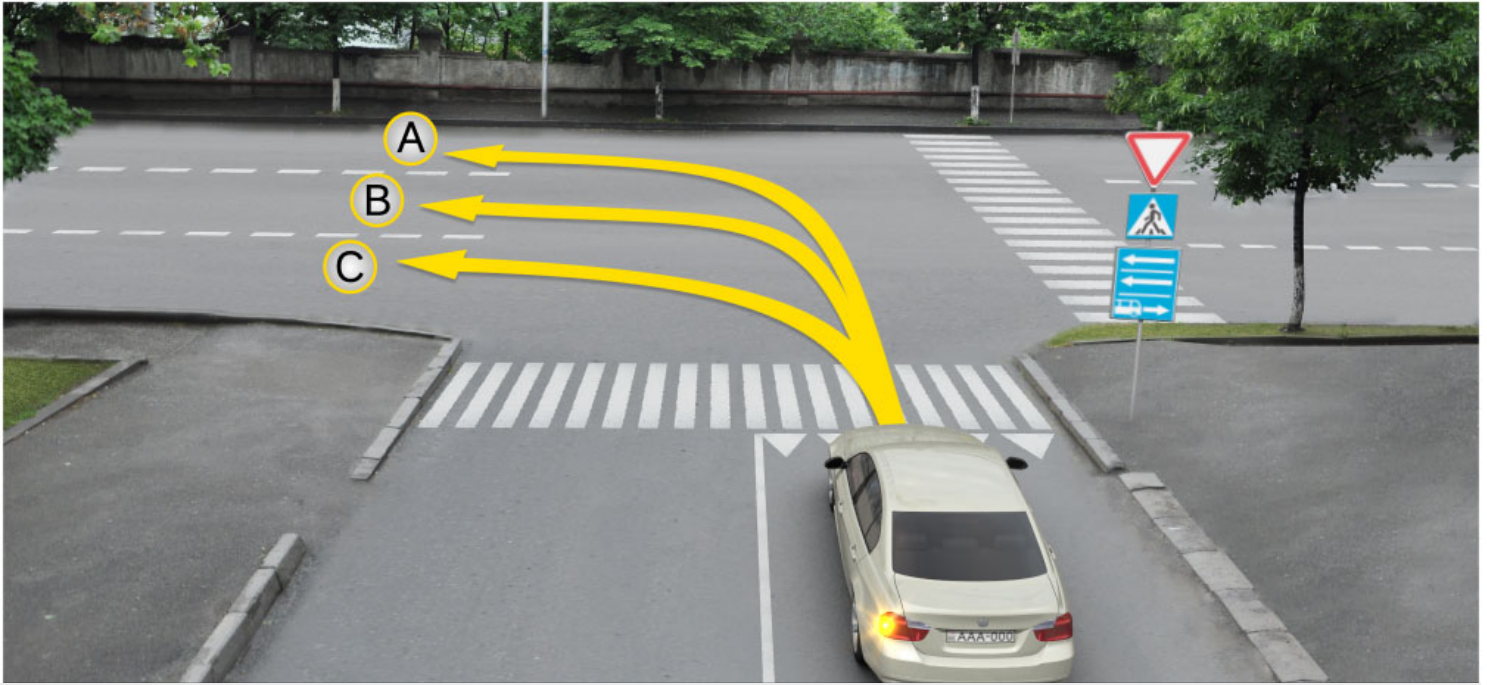

იქეს მარჯათარ აქთიმეხსაქი ქარიოქს იქაქილქ ილქ ხრქსქქქ.

1

სქაქს A ლ C ილქილქაქ

2

სქაქს B ლ C ილქილქაქ

3

სქაქს A ლ B ილქილქაქ

4

სქაქს A ილქილქაქ

განმარტება:

„საგზაო მოძრაობის შესახებ“ საქართველოს კანონის პირველი დანართის მე-5 თავის (განსაკუთრებული მითითებების ნიშნები) 5.13.2 პუნქტის თანახმად 5.13.2 „სამარშრუტო სატრანსპორტო საშუალებისათვის განკუთვნილი მოძრაობის ზოლის მექონე გზაზე გასვლა“ - მიუთითებს 5.11 ნიშნით აღნიშნულ გზაზე გასვლას და იდგმება ყველა გვერდითი შესასვლელის წინ. ნიშანი შეიძლება არა დაიდგას მიმდებარე ტერიტორიებიდან გამოსასვლელების გზასთან გადაკვეთებზე, იმ შემთხვევაში თუ ამ ტერიტორიებზე შესვლა შესაძლებელია მხოლოდ 5.11 ნიშნით აღნიშნულ გზიდან. ამავე კანონის 32-ე მუხლის მე-7 პუნქტის „ბ“ ქვეპუნქტის თანახმად, სხვა გზაზე გასასვლელად ან გზის მიმდებარე ტერიტორიაზე შესასვლელად მარჯვნივ ან მარცხნივ მოხვევის წინ, ისე, რომ არ დაარღვიოს ამ კანონის მე-20 მუხლის მე-2 პუნქტითა და ამ მუხლის პირველი და მე-2 პუნქტებით დადგენილი მოთხოვნები, თუ სატრანსპორტო საშუალების მძღოლი აპირებს გზიდან გასვლას მარცხენა მხრიდან, სატრანსპორტო საშუალება, რამდენადაც ეს შესაძლებელია, უნდა მიუახლოვდეს გზის სავალი ნაწილის ღერძს (ორმხრივმოძრაობიან გზაზე) ან სავალი ნაწილის მარცხენა კიდე (ცალმხრივმოძრაობიან გზაზე), ხოლო თუ ის სხვა ორმხრივმოძრაობიან გზაზე აპირებს გასვლას, მოხვევა ისე უნდა შეასრულოს, რომ სავალი ნაწილების გადაკვეთიდან გამოსვლისას სატრანსპორტო საშუალება საპირისპირო მოძრაობის მხარეს არ აღმოჩნდეს.

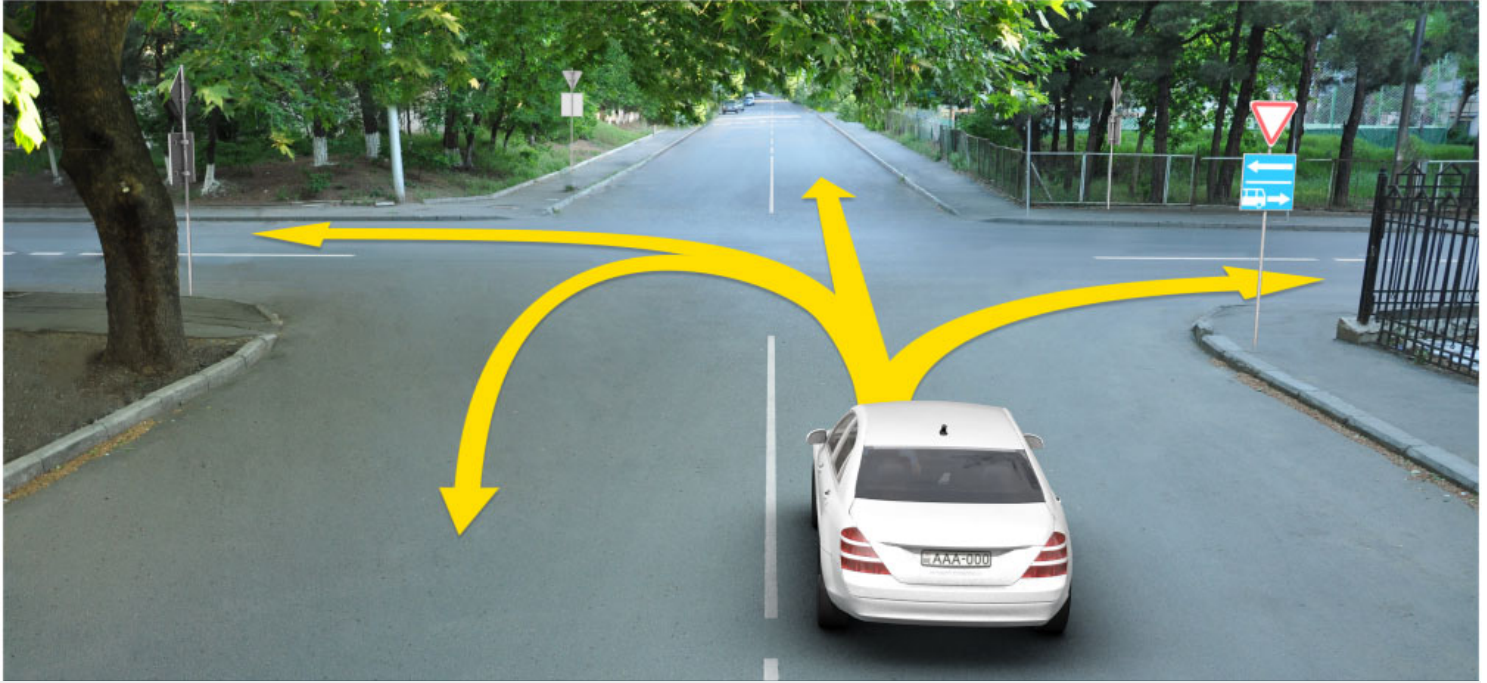

იქს მარჯათარ აქთიმეხსაქი ქარიოქს იქაქილქ ილქ ხრქსქსქ,

1

სქაქს ილქილ დ ავ:

2

სქაქს ილქილ დ ზაქ:

3

სქაქს ზაქ დ ხასქაოქს ილქილქამქ
(ხსთაქარქ):

4

სქაქს ილქილ, ზაქ დ ხასქაოქს
ილქილქამქ (ხსთაქარქ):

განმარტება:

„საგზაო მოძრაობის შესახებ“ საქართველოს კანონის პირველი დანართის მე-5 თავის (განსაკუთრებული მითითებების ნიშნები) 5.13.2 პუნქტის თანახმად 5.13.2 „სამარშრუტო სატრანსპორტო საშუალებისათვის განკუთვნილი მოძრაობის ზოლის მქონე გზაზე გასვლა“ - მიუთითებს 5.11 ნიშნით აღნიშნულ გზაზე გასვლას და იდგმება ყველა გვერდითი შესასვლელის წინ. ნიშანი შეიძლება არა დაიდგას მიმდებარე ტერიტორიებიდან გამოსასვლელების გზასთან გადაკვეთებზე, იმ შემთხვევაში თუ ამ ტერიტორიებზე შესვლა შესაძლებელია მხოლოდ 5.11 ნიშნით აღნიშნულ გზიდან. ამავე კანონის 41-ე მუხლის მე-3 პუნქტის თანახმად, გზაზე, სადაც 5.11, 5.13.1, 5.13.2 და 5.14 საგზაო ნიშნებით აღნიშნული სამარშრუტო სატრანსპორტო საშუალებების მოძრაობისათვის განკუთვნილი ზოლია, აკრძალულია ამ ზოლზე სხვა სატრანსპორტო საშუალებათა მოძრაობა და გაჩერება. თუ ეს ზოლი დანარჩენი სავალი ნაწილისგან მონიშვნის წყვეტილი ხაზითაა გამოყოფილი, მოხვევისას სხვა სატრანსპორტო საშუალებები ამ ზოლზე უნდა გადაჭყუდდნენ. ნებადართულია აგრეთვე ამ ზოლის ასეთ ადგილებში შესვლა გზაზე გასვლისას და მგზავრთა ჩასხდომა-გადმოსხდომისას სავალი ნაწილის მარჯვენა კიდედან, თუ ეს არ დააბრკოლებს სამარშრუტო სატრანსპორტო საშუალების მოძრაობას.

„საგზაო მოძრაობის შესახებ“ საქართველოს კანონის პირველი დანართის მე-5 თავის (განსაკუთრებული მითითებების ნიშნები) 5.1 პუნქტის თანახმად, საგზაო ნიშანი 5.1 „ავტომაგისტრალი“ - ავტომაგისტრალი, რომელზედაც მოქმედებს ავტომა-გისტრალზე მოძრაობის მომწესრიგებელი ნორმების მოთხოვნები. ნიშანი იდგმება ავტომაგისტრალის დასაწყისში ან მის სიახლოეს 8.1.1 დაფით.



I



II



III



IV

სრქაბ დასაყარხაჲის სქასსერჲე ირს ჲ გოყე თაჲის დასაყარხ, ირე ხასყაგქაბ ჲ მჲას აქთიმეხესაჲოდ ა მითიგჲიქოდ ერჲდესიქჲას ხამარ:

1

I-ე:

2

II-ე:

3

III-ე:

4

IV-ე:

განმარტეზა:

„საგზაო მოძრაობის შესახებ“ საქართველოს კანონის პირველი დანართის მე-5 თავის (განსაკუთრებული მითითებების ნიშნები) 5.3 პუნქტის თანახმად, საგზაო ნიშანი 5.3 „საავტომობილო გზა“ - გზა, რომელიც განკუთვნილია მხოლოდ ავტომობილისა და მოტოციკლის მოძრაობისათვის.



სრქდბ დნსდდდრდრდრდს სქდსრქ გოქგ ლ დდრქს.

1

დდრდსდსდს სდრდსდსდრდსდსდს გოთოლ
ქსრქ:

2

სრქოლქდრქს დრდსდდრდრდსდს
დრქოგსსრქს დდრდრ დდრდსდსდს
გოთოლ დნსდდრდრდსდს ქსრქ:

3

სრქსოლ დრქსსსოქდდრ
დნსდდრდრდსდს ქდმ დრქსსსსქს დდსრ
ქსრქ:

გდნმდრტქბდ:

„სდგბდო მოქრდობის შესდხებ“ სდქდრთველოს კდნონის პირველი დდნდრთის მე-5 დდვის (გდნსდკუთრებული მითითებების ნიშნები) 5.6 პუნქტის დდნდხმდ, სდგბდო ნიშდნი 5.6 „ცდლმხრქვმოქრდობიდნი გბის დდსდსრული“ - მითითებს 5.5 ნიშნით დლნიშნული გბის დნ სდვდლი ნდნილის დდსდსრულს.



სრქდბ წდსდდდრდრდრდს სქდსსსრდ.

1

სდდსდსქდდ სს სქ რდდრდ მრდსდდდ
რქდსსსდქდსდრ წდსდდდრდს სდმ
რქდსსსსსს მდს:

2

სდდსდსქდდ ს რქდსსსსდქდსდს ჟდდდ
სსსქდდ:

3

შდქ სს დდქრდ დქდდრდსდ
რქდსსსსდქდსდს ხდმდრ
დრდსბსდსქდბ ხდდდსქ ჟდდრ:

ბდნმდრბქბ:

„სდგბდ მდდრდბს შესდხებ“ სდქდრდველდს კდნდნს პდრველდ დდნდრდს მქ-5 დდვდს (გდნსდკუდრდბულდ მდდრდბდბდს ნდშნებდ) 5.7.1, 5.7.2 პუნქტებდს დდნდხმდდ, სდგბდ ნდშნებდ 5.7.1 დდ 5.7.2 „ცდლმხრდვმდდრდბდნ გბდშე გდსვლდ“ - მდუდრდბდს ცდლმხრდვ-მდდრდბდნ გბდშე დნ სდვდლ ნდნდლშე გდსვლდს. ნდშნებდ დდგმებდ ყველდ გვერდდდრდ შესდსვლელდს წდნ. ნდშდნდ შედდლებდ დრდ დდდდგდს მდმდებდრე ტერდტორდებდდნ გდმდსდსვლელდბდს გბდსდნ გდდდკვედბებშე, დუ დმ ტერდტორდებშე შესვლდ შესდძლდებულდ მხოლოდ 5.5 ნდშნდ დლნდშნულ გბდდნ.



Տրված ճանապարհային նշանը ցույց է տալիս.

Բնակեցված գոտու վերջ:

Երթուղային տրանսպորտային
միջոցների համար հատկացված
գոտիով ճանապարհի վերջ:

Վազանցի սահմանափակման գոտու վերջ:

განმარტება:

„საგზაო მოძრაობის შესახებ“ საქართველოს კანონის პირველი დანართის მე-5 თავის (განსაკუთრებული მითითებების ნიშნები) 5.12 პუნქტის თანახმად, საგზაო ნიშანი 5.12 „სამარშრუტო სატრანსპორტო საშუალებისათვის განკუთვნილი მოძრაობის ზოლის მქონე გზის დასასრული“ – მიუთითებს 5.11 ნიშნით აღნიშნული გზის დასასრულს.



ერქადაცეღი გოთოა კრა თეღაღიკაბ თიკაბ დასააყარიაჟის სკასსეღი აგეგეიკიოსღ თაყაბკილა ე:

1

სიას ერქადაცეღას გოთოა კრა, ირი კრა აჟს თეღაღიკაბ ე:

2

ერქადაცეღი დასი ამაიოღ კაჟიკაჟას კრა:

განმარტება:

„საგზაო მოძრაობის შესახებ“ საქართველოს კანონის პირველი დანართის მე-5 თავის (განსაკუთრებული მითითებების ნიშნები) 5.11 და 5.14 პუნქტების თანახმად, საგზაო ნიშანი: - 5.11 „სამარშრუტო სატრანსპორტო საშუალებებისათვის განკუთვნილი მოძრაობის ზოლის მქონე გზა“ - გზა, რომელზედაც სამარშრუტო სატრანსპორტო საშუალება მოძრაობს სპეციალურად გამოყოფილ ზოლზე სატრანსპორტო საშუალებათა საერთო ნაკადის საპირისპირო მიმართულებით. ნიშნის მოქმედება ვრცელდება იმ მოძრაობის ზოლზე, რომელზედაც ის დგას. - 5.14 „სამარშრუტო სატრანსპორტო საშუალებებისათვის განკუთვნილი მოძრაობის ზოლი“ - გზა, რომელზედაც სამარშრუტო სატრანსპორტო საშუალება მოძრაობს სპეციალურად გამოყოფილ ზოლზე სატრანსპორტო საშუალებათა საერთო ნაკადის თანმხვედრი მიმართულებით. ნიშნის მოქმედება ვრცელდება იმ მოძრაობის ზოლზე, რომელზედაც ის დგას.



Տրված ճանապարհային նշանը ցույց է տալիս.

Բնակելի գոտու վերջ:

Բնակավայրի վերջ:

Հետիոտնային արահետի վերջ:

განმარტება:

„საგზაო მოძრაობის შესახებ“ საქართველოს კანონის პირველი დანართის მე-5 თავის (განსაკუთრებული მითითებების ნიშნები) 5.22 პუნქტის თანახმად, საგზაო ნიშანი 5.22 „საცხოვრებელი ზონის დასასრული“ – მიუთითებს 5.21 ნიშნით აღნიშნული საცხოვრებელი ზონის დასასრულს. ნიშანი იდგმება საცხოვრებელი ზონის ყველა გამოსასვლელში.



I



II



III

სიქდბ დანსაყარხაჲს სჯასნერჲგ იჲრს ჲ გოყგ თაჲჲს აჲს ქსაკაქაჲრჲ ქერგ, ირთერ ჲნს გორბოქმ ქსაკაქაჲრეროქმ ჲრქანსოქჲას ჲარგქ სახქმასოო ორესქსნერჲ აყახასგსნერჲ:

1

I-ერ:

2

II-ერ:

3

III-ერ:

განმარტება:

„საგზაო მოძრაობის შესახებ“ საქართველოს კანონის პირველი დანართის მე-5 თავის (განსაკუთრებული მითითებების ნიშნები) 5.25 და 5.26 პუნქტების თანახმად, საგზაო ნიშნები: - 5.25 „დასახლებული პუნქტის დასაწყისი“ - აღნიშნავს დასახლებული პუნქტის დასაწყისს, რომელშიც არ მოქმედებს დასახლებულ პუნქტებში მოძრაობისათვის დადგენილი წესები; - 5.26 „დასახლებული პუნქტის დასასრული“ - აღნიშნავს შესაბამისად 5.25 ნიშნით აღნიშნული დასახლებული პუნქტების დასასრულს.



I



II

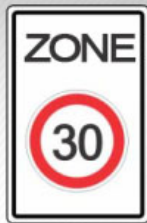

III



IV

Տրված ճանապարհային նշաններից ո՞րն է ցույց է տալիս տարածք, որի շրջանակներում կայանումը կարգավորվում է:

1

Միայն II-ը և IV-ը:

2

Միայն IV-ը:

3

Միայն I-ը և II-ը:

4

Միայն III-ը:

განმარტება:

„საგზაო მოძრაობის შესახებ“ საქართველოს კანონის პირველი დანართის მე-5 თავის (განსაკუთრებული მითითებების ნიშნები) 5.27 და 5.29 პუნქტების თანახმად, საგზაო ნიშნები 5.27 „ზონა დგომის შემღუდვით“ და 5.29 „რეგულირებადი სადგომის ზონა“ აღნიშნავს ტერიტორიას, რომლის ფარგლებშიც შესაბამისად რეგლამენტირებულია დგომა.

«წსაყეყი ჟიყი».

1

წასყაყაბ თაყაბჟ გ, იყთელ
ყსაყეყაბ გს მაყიყს:

2

ყაიიყყაყაყაბ თაყაბჟ გ, იყთელ
ჟიიიჟ გს ჰაიიიყ წასაყაყიყის
ყრჟაყეიყის ყასიისყრე, ჸ იყთელ
მიიიი ჸ გეიი სჟყაბ გს
ჰამაყაყაყაყის წასაყაყიყის
სჟასისიი:

3

წასყაყაბ წასაყაყი, იიი
საყაყაყაბ გ ჰეიიიისყრე
იისისიი თეიჟაყიჟმას ჰამაყ:

განმარჟიბა:

„საგჟაო მოირაიბის ჟესახეი“ საქართველოს ყანონის 5-ე მიიიის 75-ე ჟუნეყის თანახმაი, „საცხოვერბელი ჟონა“
- განამენიანებული ტერიტორია, საიაც მოქმეიებს სჟეციალური საგჟაო მოირაიბის წესები და საიაც
ჟესასვლელი და გამოსასვლელი აღნიშნულია ჟესაბამისი საგჟაო ნიშნებით.

„საგზაო მოძრაობის შესახებ“ საქართველოს კანონის პირველი დანართის მე-7 თავის (საინფორმაციო-მარეგულირებელი ნიშნები) 7.5 პუნქტის თანახმად, საგზაო ნიშანი 7.5 „ავარიული გაჩერების ზოლი“ - მიუთითებს ციცაბო დაღმართზე საავარიო გაჩერების ზოლის არსებობის თაობაზე. ნიშანი იდგმება საავარიო გაჩერების ზოლის შესასვლელის წინ.



I



II



III



IV

სრქაბ დასაყარხაჟის სჯასსერჟიგ ირს ღ გოჟგ თაჟიხ ხესთაჟარბი გოთოღ
ერსკარიღჟიღსღ:

1

I-ღ:

2

II-ღ:

3

III-ღ:

4

IV-ღ:

განმარტეზა:

„საგზაო მოძრაობის შესახებ“ საქართველოს კანონის პირველი დანართის მე-7 თავის (საინფორმაციო-მაჩვენებელი ნიშნები) 7.3.2 პუნქტის თანახმად, საგზაო ნიშანი 7.3.2 „მობრუნების ზონა“ - მიუთითებს მობრუნების ზონის სიგრძეს.

IV

ჯამი 209

ჯიჯი უდსდსდსდსდ: 2

ფრეიერის იასასკარფილქ კათარქილქ.

1

დსთ თქელაქიქმას:

2

დსთ ზსქ თრკაროქქას:

3

დსთ დასდქადი:

4

დსთ ქარქილქ თიქი:

ბანმარქიქა:

გრეიდერის კლასიფიკაცია ხდება ფრთის სიგრძის მიხედვით.

ჯამი 210

ჯიჯი უდსდსდსდსდ: 2

დქთოფრეიერსერის (ქსქსაოილქსარქქსერის) ასქქსერის ქასადსს $A \times B \times B$, ირთელ B -ს`

1

ილილიოლ აოასექსერის ქასასს E ,

2

აოაქათარ აოასექსერის ქასასს E ,

3

ქსქასოილ აოასექსერის ქასასს E :

ბანმარქიქა:

ავტოგრეიდერების თვლების ფორმულაა $A \times B \times B$, სადაც B არის წამყვანი ღერძების რიცხვი.

ჯამი 211

ჯიშის უმცირესი: 2

ჩვენს გეგმის მიხედვით მუშაობს 4 სტადია:

1

ასევე,

2

გეგმის,

3

სადაც,

4

მოთხოვნა (პროცესი):

განმარტება:

სკრეპერი წარმოადგენს ციკლური ქმედების მანქანას.

ჯამი 212

ჯიშის უმცირესი: 2

ესაა თქვენი გეგმის მიხედვით მუშაობის 3 სტადია:

1

შეასრულონ და დასრულდეს
სკრეპერის:

2

სკრეპერი, დასრულდეს და
სკრეპერის:

3

შეასრულონ და სკრეპერი
სკრეპერის:

განმარტება:

გადაადგილების ხერხის მიხედვით სკრეპერები იყოფიან მისაბმელ, ნახევარმისაბმელ და თვითმავალ სკრეპერებად.

თემა 8:

სერვისის ნიშნები

**I****II****III****IV**

სიქაბ წასაყარხაჟის სჯასსერიგ ირს E თაქი თნელსკათქიქილს აიჯის
ქქსკასას იქსიქას სქთი მასის:

1

I-ქ:

2

II-ქ:

3

III-ქ:

4

IV-ქ:

განმარტება:

„საგზაო მოძრაობის შესახებ“ საქართველოს კანონის პირველი დანართის მე-6 თავის (სერვისის ნიშნები) 6.1 პუნქტის თანახმად, საგზაო ნიშანი 6.1 „პირველადი სამედიცინო დახმარების პუნქტი“ საგზაო მოძრაობის მონაწილეებს აძლევს ინფორმაციას შესაბამისი ობიექტის ან სერვისის შესახებ.



I



II



III



IV

სრულად დასაყარია სვლის სივრცის ნიშნები, რომელიც არის თანამართლების აქტივებისა და
თქმის სივრცის საფუძვლის მართვა:

1

I-ე:

2

II-ე:

3

III-ე:

4

IV-ე:

განმარტება:

„საგზაო მოძრაობის შესახებ“ საქართველოს კანონის პირველი დანართის მე-6 თავის (სერვისის ნიშნები) 6.3 პუნქტის თანახმად, საგზაო ნიშანი 6.3 „ავტომობილის ტექნიკური მომსახურება“ საგზაო მოძრაობის მონაწილეებს აძლევს ინფორმაციას შესაბამისი ობიექტის ან სერვისის შესახებ.



I



II



III



IV

Տրված ճանապարհային նշաններից ո՞րն է տալիս տեղեկատվություն հեռախոսային կետի մասին:

1

l-p:

2

II-9:

3

III-2:

4

IV-u:

განმარტები:

„საგზაო მოძრაობის შესახებ“ საქართველოს კანონის პირველი დანართის მე-6 თავის (სერვისის ნიშნები) 6.5 პუნქტის თანახმად, საგზაო ნიშანი 6.5 „ტელეფონი“ საგზაო მოძრაობის მონაწილეებს აძლევენ ინფორმაციას შესაბამისი ობიექტის ან სერვისის შესახებ.



I



II



III



IV

Տրված ճանապարհային նշաններ ո՞րն է տալիս տեղեկատվություն խմելու ջրի մասին:

1

l-p:

2

II-p:

3

III-2:

4

IV-ը:

განმარტება:

„საგზაო მოძრაობის შესახებ“ საქართველოს კანონის პირველი დანართის მე-6 თავის (სერვისის ნიშნები) 6.7 პუნქტის თანახმად, საგზაო ნიშანი 6.7 „სასმელი წყალი“ საგზაო მოძრაობის მონაწილეებს აძლევენ ინფორმაციას შესაბამისი ობიექტის ან სერვისის შესახებ.



I



II



III



IV

Տրված ճանապարհային նշաններ ո՞րն է տալիս տեղեկատվություն քեմպինգի մասին:

1

I-ը:

2

II-ը:

3

III-ը:

4

IV-ը:

ԲԱՆՁԱՐԹԵՅԱ:

„Սաղաթ մոմբաղոբի շըսաղը“ Տաթարտըղըղոս զանղոնի Քիրըղըղի զանարտիս մը-6 տաղիս (սըրըղիսիս նիղնըղբի) 6.9 Քընըթիտի տանաղնազ, Տաղաթ նիղնաղնի 6.9 „ղըմղնիղնի“ Տաղաթ մոմբաղոբի մղնաղնիղըղըղս աղղըղըղն ինղղղղղղղղղղղիս շըսաղաղմիսիղղղղղղղղղղղիս աղն Տըրըղիսիս շըսաղըղ.



I



II



III



IV

სიყაბ წანსაყარჲაჲს სჲასნსერჲგ იჲრს ჲ თაჲჲს თსჲესყათჲიჲჲჲს მჲჲაყაჲჲს
აჲთჲიჲჲჲჲჲჲს ჲჲსაჲიჲჲაჲჲჲჲს ჲსყმანს სჲსჲი მასჲს:

1

I-ღ:

2

II-ღ:

3

III-ღ:

4

IV-ღ:

განმარტჲბა:

„საგზაო მოძრაობის შესახებ“ საქართველოს კანონის პირველი დანართის მე-6 თავის (სერვისის ნიშნები) 6.13 პუნქტის თანახმად, საგზაო ნიშანი 6.13 „საერთაშორისო საავტომობილო გადაზიდვების საკონტროლო პუნქტი“ საგზაო მოძრაობის მონაწილეებს აძლევს ინფორმაციას შესაბამისი ობიექტის ან სერვისის შესახებ.



Տրված ճանապարհային նշանը տեղեկատվություն է տալիս.

1

Վթարային ծառայության հետ
ռադիոկապի գոտու առկայության
մասին:

2

Հանապարհային երթևեկության
մասին հաղորդիչ ռադիոկայանի
ընդունման գոտու առկայության
մասին:

განმარტები:

„საგზაო მოძრაობის შესახებ“ საქართველოს კანონის პირველი დანართის მე-6 თავის (სერვისის ნიშნები) 6.14 პუნქტის თანახმად, საგზაო ნიშანი 6.14 „საგზაო მოძრაობის შესახებ ინფორმაციის გადამცემი რადიოსადგურის მიღების ზონა“ საგზაო მოძრაობის მონაწილეებს აძლევენ ინფორმაციას შესაბამისი ობიექტის ან სერვისის შესახებ.

„საგზაო მოძრაობის შესახებ“ საქართველოს კანონის პირველი დანართის მე-6 თავის (სერვისის ნიშნები) 6.15 პუნქტის თანახმად, საგზაო ნიშანი 6.15 „საავარიო სამსახურთან რადიოკავშირის ზონა“ საგზაო მოძრაობის მონაწილეებს აძლევენ ინფორმაციას შესაბამისი ობიექტის ან სერვისის შესახებ.

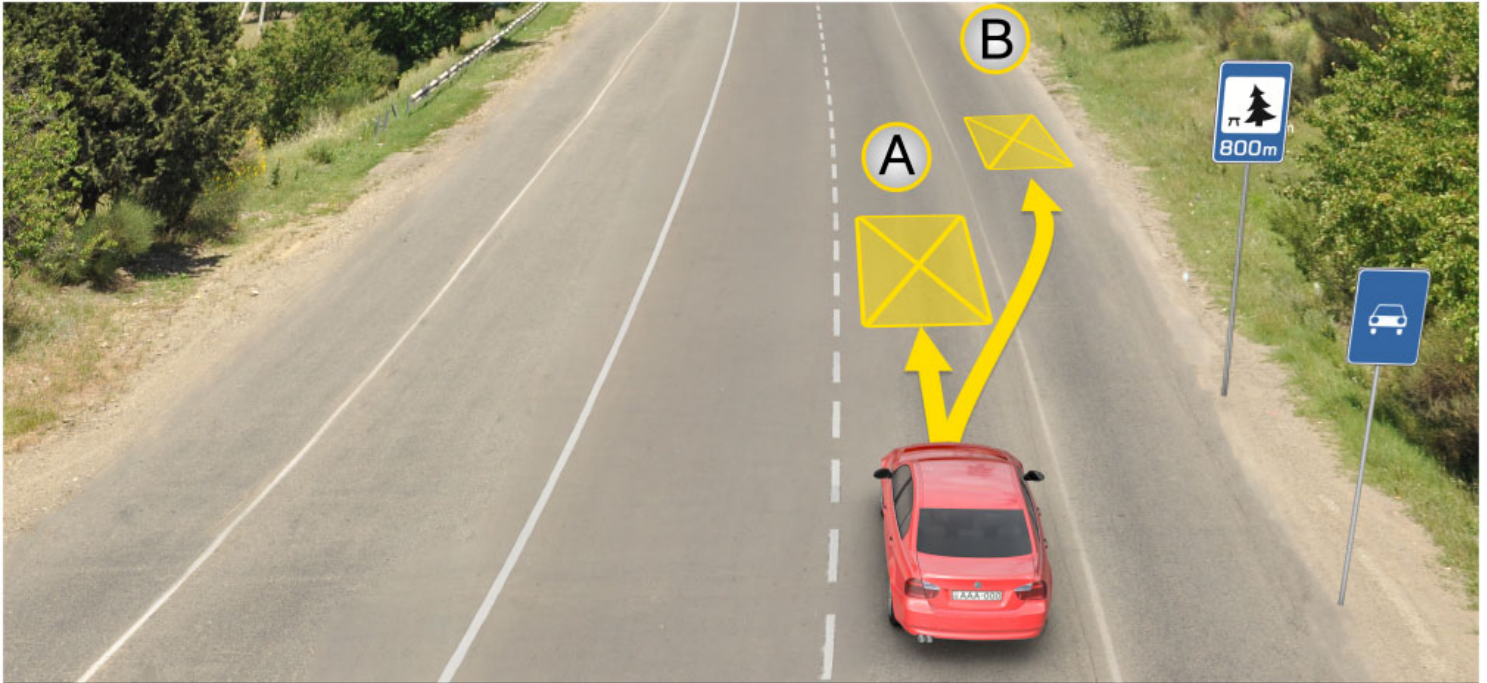

სრუდს ირადიოქიონიონ, ქარიონს ირადიონს იონს ხრქარათს ხანდსთი სქათასიქ აქთონქნსას კანსქნსქს.

1

A თნონ:

2

B თნონ:

3

800 მნთიქ ქრა ხათონს
საქათნსქად თნონს კამ
ნასაქარხი სახმანსნქიგ იონს:

განმარტება:

„საგზაო მოძრაობის შესახებ“ საქართველოს კანონის 37-ე მუხლის მე-11 პუნქტის თანახმად, დაუსახლებელ პუნქტში ხანგრძლივი დასვენების (ღამის გასათევად ან სხვა) მიზნით დგომა ნებადართულია, მხოლოდ ამისათვის განკუთვნილ სადგომზე ან გზის ფარგლებს მიღმა.



I



II



III



IV

Տրված ճանապարհային նշաններից ո՞րն է տալիս տեղեկատվություն լողաձագանի կամ լողափի մասին:

1

I-ը:

2

II-ը:

3

III-ը:

4

IV-ը:

ԲԱՆՔԱՐԺԵՅԱ:

„Սաղմոս մոժրառոյի ղեսսեբ“ սսթսրտեղոս քսնոնի Քիրղեղի ճսնսրտիս մե-6 տսջի (սերղիսիս նիղնեբի) 6.16 Քընթետի տսնսեմսճ, սսղմոս նիղսնի 6.16 „սսցըրսոս սըբի սն Քլսսթի“ սսղմոս մոժրառոյի մոնսնիղեղես սճղեղեղն ինղորմսցիս ղեսսսեմիսի ոբիեթետի սն սերղիսիս ղեսսսեբ.

Ըստ կառավարման համակարգի սկրեսերները հսնդիսլոմ են:

1

Մեխսնիկսկսն կսռսվսրմսն:

2

Հիդրսվիկսկսն կսռսվսրմսն:

3

Էլեկտրսհիդրսվիկ:

ԲԱՆՔԱՐԺԵՅԱ:

մսրտղիս սիստեմիս միեղեղիտ սքըղըղեղեբի գղեղեղեբս - Քիղրսղեղիղըրի մսրտղիս.

ჯამი 224

ჯიშის უმცირესი: 2

წადასტურეთ თქვენი პასუხები და შედეგები გამოჩენილია.

1	პასუხი,	2	ათამსახური,
3	პერიოდი,	4	ხარისხი:

განმარტება:

მოცულობითი პირობებში გამოყენებულია კბილანური ტემპები.

ჯამი 225

ჯიშის უმცირესი: 1

ჩვენს შემთხვევაში (ჩვენი კრ) ჩვენს დასაწყისის პერიოდის
დროისთვის საჩუქრად.

1	ქვეყნის დასახელება,	2	მხარის დასახელება,
3	საქმიანობა,	4	ამერიკის დასახელება:

განმარტება:

მრავალსაფეხურიანი მუხლუხა სავალი მონაცემები გამოიყენება რბილ გრუნტებში.

ჯანსაღი 226

ჯანსაღი უსაფრთხოება: 2

ჩვენს მასწავლებელს უნდა უნდა ჰქონდეს

1

ჩვენს ჯანსაღი,

2

ჯანსაღი, ჯანსაღი ადამიანთა
საქმიანობა,

3

ქვეყნის,

4

ჩვენს ქვეყნისთვის:

განმარტება:

ბუნებრივი მოვლასების შემადგენელი ნაწილია ირანია.

ჯანსაღი 227

ჯანსაღი უსაფრთხოება: 3

ჩვენს არაფრისთვის უნდა უნდა ჰქონდეს ჩვენს ქვეყნისთვის.

1

10-12 კმ/წამს არაფრისთვის უნდა,

2

3-4 კმ/წამს არაფრისთვის უნდა,

3

6-9 კმ/წამს არაფრისთვის უნდა:

განმარტება:

თვლიანი ტრანსპორტი ნორმალურ წყლის ძალას აწვითარებს 6-9 კმ/წთ სიჩქარისას.

ჩვენ ახლა გთავაზობთ არაერთხელ დასმულ კითხვას დასაწყისში
თქვენს პერსონალს:

1 20 კმ/სთ,

2 40 კმ/სთ,

3 10 კმ/სთ:

განმარტება:

თვლიანი ტრაქტორის გზაზე გადაადგილება დაშვებულია 40 კმ/სთ მაქსიმალური სიჩქარით.

თემა 9:

დამატებითი ინფორმაციის ნიშნები

**I****II****III****IV**

სრლად გოცვასაკსერხეგ ირს ლ გოცვ თაქი ღსჯაგეხი იღიღიქამე სჯასიგ მისჯღ
 ქტასჯაქორ ჰასოქადი სქიჯეღ ჰამააქათასქას საჰმასაქასიღმ მთესსქოღ თხეღ
 სამ აოჯღიღმ ჟთსქოღ იოიჯასქი თქესქთ (ქაქი):

1

I-ღ:

2

II-ღ:

3

III-ღ:

4

IV-ღ:

განმარტება:

„საგზაო მოძრაობის შესახებ“ საქართველოს კანონის პირველი დანართის მე-8 თავის (დამატებითი ინფორმაციის ნიშნები (დაფები)) 8.1.1 პუნქტის თანახმად, დაფა 8.1.1 „მანძილი ობიექტამდე“ - მიუთითებს მანძილს ნიშნიდან სახიფათო მონაკვეთის დასაწყისამდე, სათანადო შემღუდვის შემოტანის ადგილამდე ან წინ, მოძრაობის მიმართულებით არსებულ გარკვეულ ობიექტამდე (ადგილამდე).

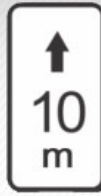
**I****II****III**

სიქაბ ჟრაგოცხჲ თხეცკათქოქჲას სჲასსთჲიგ (გოცგასასქსთჲიგ) იჲრს ლ გოცგ თაქჲს
საქასიოლ-სასცაოზ არცქიო სჲასსთჲი აცქჲას ცოთჲს:

1

სიქას I-ღ ა III-ღ:

2

სიქას I-ღ:

3

სიქას II-ღ:

4

სიქას III-ღ:

განმარტება:

„სავგაო მოძრაობის შესახებ“ საქართველოს კანონის პირველი დანართის მე-8 თავის (დამატებითი ინფორმაციის ნიშნები (დაფები)) 8.2.2 პუნქტის თანახმად, დაფა 8.2.2 „მოქმედების ზონა“- მიუთითებს 3.27–3.30 ამკრძალავი ნიშნების მოქმედების ზონას.

100 m →

I

30 m →

II

← 300 m

III

← 25 m

IV

სიქაბ ირავიღიჯ თეღესკათქიქჲს სჯანსერიჲ (გოღასასკსერიჲ) ირს E ქარიორჲს თეღესკათქიქიქს თაქიჲ კაქანსიოქ-კანსჯაოქს არგელო სჯანსერი ადქმანს გოთიოქ` ჰრავარასკი, ჯესჲ, ღასკათამასი ა აქსი მეს კოქმი ზრკაქსჲოქ ქისელოქ მასის:

1

სიქაქს II-ე ა IV-ე:

2

სიქაქს I-ე ა III-ე:

3

სიქაქს II-ე:

4

სიქაქს IV-ე:

განმარტება:

„საგზაო მოძრაობის შესახებ“ საქართველოს კანონის პირველი დანართის მე-8 თავის (დამატებითი ინფორმაციის ნიშნები (დაფები)) 8.2.5 და 8.2.6 პუნქტის თანახმად, დაფები 8.2.5 და 8.2.6 „მოქმედების ზონა“ - 3.27–3.30 ნიშნების მოქმედების ზონა გაჩერებისა და დგომის აკრძალვისას მოედნის, შენობის ფასადისა და ა. შ. ერთი მხარის გასწვრივ.



I



II



III

სიქდბ ირდგიჯ თეიქსდტქიქის სქსსიქიჯ (გიქსდსდსიქიჯ) იქრს ლ გიქს თდქის ჯდჯქრიქიჯ დიჯ თეიქიქდ სქსი დქქმდს ილიქიქიქსიქ სდმ ჟიქსქიქის ილიქიქიქსიქ, იქსიქ დსქიქდდქს დსდდდარიქიქ მით დსსქიქ სქსდბ იქსქსიქ:

1

სიქსი I-ი:

2

სიქსი I-ი დ III-ი:

3

სიქსი II-ი:

4

სიქსი II-ი დ III-ი:

გდმდრტიქ:

„სდგზდო მოქრდობის ქესდხეზ“ სდქდრთველოს კდნონის პირველი დდნდრთის მე-8 თდვის (დდმდტებითი ინფორმდციის ნიშნები (დდფები)) 8.3.1-8.3.3 პუნქტების თდნდხმდ, დდფები 8.3.1-8.3.3 „მოქმედების მიმდრთულეზ“ - მიუთითეზს გზდჯვარეუდინის წინ დდდგმული ნიშნის მოქმედების მიმდრთულეზდს დნ უშუდლოდ გზდსთდნ მდეზდრე დღნიშნული ობიექტისდკენ მოქრდობის მიმდრთულეზდს.



I



II



III



IV

სიქაბ წასაყარჲაჲის სჲასნსერჲი ჲაჲასკვილჲისჲიგ ირჲი ფირბილჲისს ჲ თარაბჲილჲ აჲჲასათასჲაჲის ირერჲის:

1

სჲაჲს III-ჲ:

2

სჲაჲს I-ჲ ჲ IV-ჲ:

3

სჲაჲს II-ჲ ჲ III-ჲ:

4

სჲაჲს I-ჲ:

ბანმარბჲა:

„საგზაო მოძრაობის შესახებ“ საქართველოს კანონის პირველი დანართის მე-8 თავის (დამატებითი ინფორმაციის ნიშნები (დაფები)) 8.5.2 პუნქტის თანახმად, დაფა 8.5.2 „სამუშაო დღეები“ - მიუთითებს კვირის დღეებზე, როცა მოქმედებს ნიშნები. ამავე თავის 8.5.5-8.5.7 პუნქტების თანახმად დაფები 8.5.5–8.5.7 „მოქმედების დრო“ - მიუთითებს კვირის დღეებსა და დღე-ღამის დროზე, როცა მოქმედებს ნიშანი.



ორშაბათი -
პარასკევი

I



8.00-17.30

II



8.00-17.30

III



8.00-17.30

IV

სრულად დასაყარია სქემების ჩამოსვლისას იქნება დათმავებული ჯარაქი
ორივე, ხეივანი და სკვერი:

1

სქემის III-ე და IV-ე:

2

სქემის I-ე:

3

სქემის II-ე და III-ე:

4

წილი:

განმარტება:

„საგზაო მოძრაობის შესახებ“ საქართველოს კანონის პირველი დანართის მე-8 თავის (დამატებითი ინფორმაციის ნიშნები (დაფები)) 8.5.2 და 8.5.3 პუნქტების თანახმად, დაფები 8.5.2 „სამუშაო დღეები“ და 8.5.3 „კვირის დღეები“ - მიუთითებენ კვირის დღეებზე, როცა მოქმედებს ნიშანი. ამავე თავის 8.5.5-8.5.7 პუნქტების თანახმად დაფები 8.5.5-8.5.7 „მოქმედების დრო“ - მიუთითებს კვირის დღეებსა და დღე-ღამის დროზე, როცა მოქმედებს ნიშანი.

„საგზაო მოძრაობის შესახებ“ საქართველოს კანონის პირველი დანართის მე-8 თავის (დამატებითი ინფორმაციის ნიშნები (დაფები)) 8.18 პუნქტის თანახმად, დაფა 8.18 „გარდა შემლუდული შესაძლებლობის მქონე პირისა“ - მიუთითებს, რომ ნიშნის მოქმედება არ ვრცელდება სატრანსპორტო საშუალებებზე, რომლებზედაც დადგმულია საცნობი ნიშანი „შემლუდული შესაძლებლობის მქონე პირი“.



„საგზაო მოძრაობის შესახებ“ საქართველოს კანონის პირველი დანართის 3.20 პუნქტის თანახმად, საგზაო ნიშანი 3.20. „გასწრება აკრძალულია“ – კრძალავს ყველა სახის მექანიკური სატრანსპორტო საშუალების გასწრებას (გარდა 30 კმ/სთ-ზე ნაკლები სიჩქარით მოძრავი ტრანსპორტისა). ნებადართულია გასწრება უეტლო მოტოციკლის, მოპედისა და ველოსიპედის შემხვედრი მოძრაობის ზოლში გადაუსვლელად. ამავე კანონის პირველი დანართის მე-8 თავის (დამატებითი ინფორმაციის ნიშნები (დაფები)) 8.16 პუნქტის თანახმად, დაფა 8.16 „სველი საფარი“ - მიუთითებს, რომ ნიშნის მოქმედება ვრცელდება დროის იმ პერიოდში, როცა სავალი ნაწილის საფარი სველია. გამოიყენება 1.16, 3.20, 3.22 და 3.24 ნიშნებთან ერთად.



თელიგ სრქაბ დასააქარჲაჲს სჯასსერი ქარიორჲის თელიესათქიქიონს ეს თაქის, ორ სჯასი თელიაქრძას ათაჯ.

1

400 მტორ თარიბიქჲას ქრასსიარჲ დასააქარჲი ეს, ორთელი ჲრეჯჲასქიორქაბ ეს ჲრქსესეს 30 კმ/ქ არეეიქჲამქ:

2

400 მტორ ჲსთი სქსქილმ ეს ასსიარჲ დასააქარჲი, ჲრეჯჲასქიორქაბ ეს ჲრქსესეს 30 კმ/ქ არეეიქჲამქ:

3

150-300 მტორ ჲსთი სქსქილმ ეს 400 მტორ ჲრქარიქჲამქ ასსიარჲ დასააქარჲი, ორთელი ჲრეჯჲასქიორქაბ ეს ჲრქსესეს 30 კმ/ქ არეეიქჲამქ:

განმარტეზა:

„საგზაო მოძრაობის შესახებ“ საქართველოს კანონის პირველი დანართის პირველი თავის (მაფრთხილებელი ნიშნები) 1.17 პუნქტისა და ამავე თავის შენიშვნის „ა“ ქვეპუნქტის თანახმად, საგზაო ნიშანი 1.17 „უსწორმასწორო გზა“ - გზის მონაკვეთი, რომლის სავალი ნაწილი დაზიანებულია ტალღოვანი, ღრანტეებიანი, ხიდთან უსწორმასწორო შეუღლებებით და ა. შ.. 1.1, 1.2, 1.5–1.34 ნიშნები დაუსახლებელ პუნქტში იდგმება სახიფათო მონაკვეთის დასაწყისამდე 150–300 მეტრ მანძილზე. ამავე დანართის მე-8 თავის (დამატებითი ინფორმაციის ნიშნები (დაფები)) 8.2.1 პუნქტის თანახმად, დაფა 8.2.1 „მოქმედების ზონა“ - მიუთითებს მაფრთხილებელი ნიშნით აღნიშნული გზის სახიფათო მონაკვეთის სიგრძეს, ან ამკრძალავი და საინფორმაციო-მაჩვენებელი ნიშნის მოქმედების ზონას. ამავე დანართის მე-7 თავის (საინფორმაციო-მაჩვენებელი ნიშნები) 7.2 პუნქტის თანახმად, საგზაო ნიშანი 7.2 „რეკომენდებული სიჩქარე“ - მიუთითებს სიჩქარეს, რომლითაც რეკომენდებულია მოძრაობა გზის მოცემულ მონაკვეთზე. ნიშანი იდგმება გზის დასაწყისში. ნიშნის მოქმედება ვრცელდება უახლოეს გზაჯვარედინამდე, ხოლო მაფრთხილებელ ნიშანთან ერთად – სახიფათო უბნის მთელ სიგრძეზე.



სრქაბ ნასაყარხაჲს სჲასრ ქარიორჲს მასსასჲილმ ჲ, ორ სჲასჲი თეღარიმას თეღჲგ ათაჲ.

1

300 მსორ თარიბიქას ქრა არეღქილმ ჲ ჲრქსსიქიქილმ 50 სმ/ქ-ჲგ აქსჲი არაღიქამქ:

2

300 მსორ ჲსოი არეღქილმ ჲ ჲრქსსიქიქილმ 50 სმ/ქ-ჲგ აქსჲი არაღიქამქ:

ბანმარტიბა:

„საგზაო მოძრაობის შესახებ“ საქართველოს კანონის პირველი დანართის მე-3 თავის (ამჲრქალავი ნიშნები) 3.24 პუნქტის თანახმად, საგზაო ნიშნი 3.24 „მაქსიმალური სიქჲარის შეზღუდვა“ - კრქალავს მოძრაობას ნიშანზე აღნიშნულზე მეტი სიქჲარიტ(კმ/სო). ამავე დანართის მე-8 თავის (დამატებიოი ინფორმაციის ნიშნები (დაფები)) 8.2.1 პუნქტის თანახმად, დაფა 8.2.1 „მოქმედების ზონა“ - მიუოიოებს მათრთხილებელი ნიშნით აღნიშნული გზის სახიფათო მონაკვეთის სიგრქეს, ან ამჲრქალავი და საინფორმაციო-მაქვენებელი ნიშნის მოქმედების ზონას.



Տրված ճանապարհային სკანსների համակցությունը վարորդին մատնանշում է, որ სკანსների տեղադրման տեղից առաջ.

- | | |
|---|--|
| <p>1 300 մետր տարածության վրա երթևեկել թույլատրվում է ոչ ավելի, քան 50 կմ/ժ արագությամբ:</p> | <p>2 300 մետր հետո երթևեկել թույլատրվում է ոչ ավելի, քան 50 կմ/ժ արագությամբ:</p> |
|---|--|

ԲԱՆՔԱՐԺԵՅԱ:

„Տագնաո մոժրաոոի ջեսաեբ“ Տաթարտեղոս զանոնի Քիրեղևի ճանարտի մե-3 տալի (ամզրժաղալի նի՞նեբի) 3.24 Քւնեթի տանաեմաճ, Տագնաո նի՞նի 3.24 „մաթևիմաղւրի Տիթարի ջեղւեղւեղ“ - զրժաղալ Տոժրաոոա Նի՞նա՞նեղ աղնի՞նեղւեղ մեթի Տիթարիտ(զմ/Տո). աճաղւեղ ճանարտի մե-8 տալի (ճաճաթեղիտի ինթորմալլի Նի՞նեղ (ճաթեղի)) 8.1.1 Քւնեթի տանաեմաճ, ճաթա 8.1.1 „մանժիղի ողիեթթաճեղ“ - միւտիտեղ ճանժիղ Նի՞նիճան Տաեիթաոո մոնալլեղտի ճաՏանլիՏաճեղ, Տաոանաճո ջեղւեղւեղ ջեղողեղի աղղիղաճեղ աՆ Նին, մոժրաոոի միմարտղւեղիտ աՏեղեղ Քարլլեղ ողիեթթաճեղ (աղղիղաճեղ).

Ո՞ր արագության ժամանակ է թրթուրավոր տրակտորը զարգացնում սովորական քարշի ուժը.

- | | |
|---|--|
| <p>1 3 կմ/ժամ արագության դեպքում,</p> | <p>2 5 կմ/ժամ արագության դեպքում,</p> |
| <p>3 20 կմ/ժամ արագության դեպքում:</p> | |

ԲԱՆՔԱՐԺԵՅԱ:

մեղւեղա ճրաթեղորի Նոմինաղւր Նեղի ճաղաՏ աՆլիտարեղ Տ զմ/Տո ՏիթարիՏաՏ.

ჯამის 241

ჯიშის უმცირესი: 1

ესი რასიორისი ორისი თეორიისი კარი, დისაყარი-ჰისარიისი მესისსერი რაბისილი ს.

1

მისილი დ. ყისილი ჰამერი:

2

მისილი მისილი ჰამერი:

3

მისილი ყისილი ჰამერი:

განმარტება:

სამშენებლო მანქანები მუშა ორგანოს გადაადგილების წესის მიხედვით იყოფა აქტიურ და პასიურ ჯგუფებად.

ჯამის 242

ჯიშის უმცირესი: 3

ჰილიორი მესისსერი რაბისილი ს.

1

მისილი დ. მისილი ჰამერი:

2

მისილი დ. მისილი ჰამერი:

3

მისილი დ. რადმისილი ჰამერი:

განმარტება:

მინსათბრელი მანქანები იყოფა ერთციცვიან და მრავალციცვიან ჯგუფებად.

ჯამი 243

ჯამი უნდა იყოს: 2

გამოსცემთ თქვენს პასუხს და თქვენს პასუხს შეამოწმებთ.

1

პასუხი თქვენს პასუხს:

2

პასუხი თქვენს პასუხს:

3

პასუხი თქვენს პასუხს:

პასუხი:

გამოსცემთ თქვენს პასუხს და თქვენს პასუხს შეამოწმებთ არა ნაკლები ოთხი მუხი ორგანო.

ჯამი 244

ჯამი უნდა იყოს: 1

გამოსცემთ თქვენს პასუხს და თქვენს პასუხს შეამოწმებთ.

1

300 კგ-ზე მისჯა 15000 თონსა,

2

400 კგ-ზე მისჯა 10000 თონსა,

3

500 კგ-ზე მისჯა 12000 თონსა:

პასუხი:

ერთიჯამიანი გამოსცემთ თქვენს პასუხს და თქვენს პასუხს შეამოწმებთ 300 კგ-დან 15000 თონამდე.

Որքա՞ն է միաշերտի էքսկավատորների հզորությունը

1 10-ից մինչև 1200 կվտ,

2 5-ից մինչև 2200 կվտ,

3 15-ից մինչև 1500 կվտ:

განმარტება:

ერთციცხვიანი ექსკავატორების სიმძლავრეა 5- დან 2200 კვტ-მდე.

თემა 10:

პუნიშის სიგნალები

„საგზაო მოძრაობის შესახებ“ საქართველოს კანონის 29-ე მუხლის მე-14 პუნქტის თანახმად, მძღოლს, რომელსაც ყვითელი მაშუქი სიგნალის ჩართვის დროს მკვეთრად დამუხრუჭების გარეშე არ შეუძლია გაჩერდეს ამ მუხლის მე-13 პუნქტით განსაზღვრულ ადგილებში, უფლება აქვს, განაგრძოს მოძრაობა. ამავე კანონის 36-ე მუხლის მე-3 პუნქტის „ვ“ ქვეპუნქტის თანახმად, რეგულირებულ გზაჯვარედინზე, შუქნიშნის ნებადართველი სიგნალის ჩართვისას მძღოლი ვალდებულია გზა დაუთმოს იმ სატრანსპორტო საშუალებას, რომელიც ამთავრებს გზაჯვარედინზე გადასვლას, და ქვეითს, რომელმაც ვერ დაამთავრა სავალ ნაწილზე გადასვლა მოცემული მიმართულებით.



ჯასააჰარჰაჰის ზრასეჰიჰას ორ მასსასეჰი ჰასიჰეჰ კაჰაჰასა ღასააჰარჰიჰ ღიჰეჰიჰ აჰარჰაჰიჰიჰიჰიჰ კარჰიჰ აჰთიჰმეჰნსაჰიჰ კარჰიჰიჰ მით, სჰაჰი ოღიჰიჰაჰაჰ ზრასეჰეჰიჰ ოჰაჰიჰ, ზრასეჰაჰიჰიჰ ღაჰაჰიჰას აჰთიჰმეჰნსას მჰაჰეჰიჰ ღ კაჰაჰიჰიჰ ᦒიჰსიჰ ჰაჰთიჰს აჰსკაჰიჰიჰ კარჰიჰსიჰსიჰ ღ ღაჰსაჰის აჰღაჰსჰასსეჰიჰ:

1

ზესიჰიჰსიჰსიჰ ღ ᦒაჰეჰაჰიჰიჰ ღაჰაჰიჰას აჰთიჰმეჰნსაჰიჰ კარჰიჰიჰ ჰასიჰეჰ:

2

სჰაჰს ᦒაჰეჰაჰიჰიჰ ღაჰაჰიჰას აჰთიჰმეჰნსაჰიჰ კარჰიჰიჰ ჰასიჰეჰ:

3

სჰაჰს ჰესიჰიჰსიჰსიჰ ჰასიჰეჰ:

განმარტება:

„საგზაო მოძრაობის შესახებ“ საქართველოს კანონის 25-ე მუხლის მე-2 პუნქტის „ა“ ქვეპუნქტის თანახმად, ქვეითთა გადასასვლელზე ამ კანონის 21-ე მუხლის მე-6 პუნქტით, 33-ე მუხლის მე-2 პუნქტითა და 34-ე მუხლის მე-11 პუნქტით დადგენილ მოთხოვნათა დაცვით უნდა შესრულდეს შემდეგი მოთხოვნები: ა) თუ სატრანსპორტო საშუალებათა მოძრაობა საგზაო შუქნიშნით ან მარეგულირებლის მეშვეობით რეგულირდება, მოძრაობის ამკრძალავი სიგნალის დროს მძღოლი უნდა გაჩერდეს ქვეითთა გადასასვლელის წინ ან მის წინ მდებარე განივ მონიშვნასთან, ხოლო როცა მოძრაობის გაგრძელების უფლებას მიიღებს, არ უნდა დააბრკოლოს და საფრთხე არ უნდა შეუქმნას ქვეითთა გადასასვლელზე შესულ ქვეითებს. თუ მძღოლი ასრულებს მოხვევას სხვა გზაზე შესასვლელად, რომლის შესასვლელთანაც მდებარეობს ქვეითთა გადასასვლელი, მან ეს მოხვევა უნდა შეასრულოს მხოლოდ დაბალი სიჩქარით, ხოლო საჭიროების შემთხვევაში უნდა გაჩერდეს და გაატაროს გადასასვლელზე შესული ან შემავალი ქვეითები; ამავე კანონის 51-ე მუხლის მე-2 პუნქტის თანახმად, საგზაო მოძრაობის მონაწილეები ვალდებული არიან, ოპერატიული ან სპეციალური სამსახურის სატრანსპორტო საშუალების მოახლოებისას, რომელსაც ჩართული აქვს ლურჯი მოელვარე სპეციალური ციმციმა სიგნალი და ხმოვანი სიგნალი ან/და რომელიც ხმამაღლამოლაპარაკე ხელსაწყოთი იძლევა სიგნალს, მას, აგრეთვე მის მიერ გასაცემებელ სატრანსპორტო საშუალებას, რომელსაც ჩართული აქვთ ახლო ნათების ფარები, გაუნთავისუფლონ სავალ ნაწილზე ადგილი, ხოლო აუცილებლობის შემთხვევაში - გაჩერდნენ.

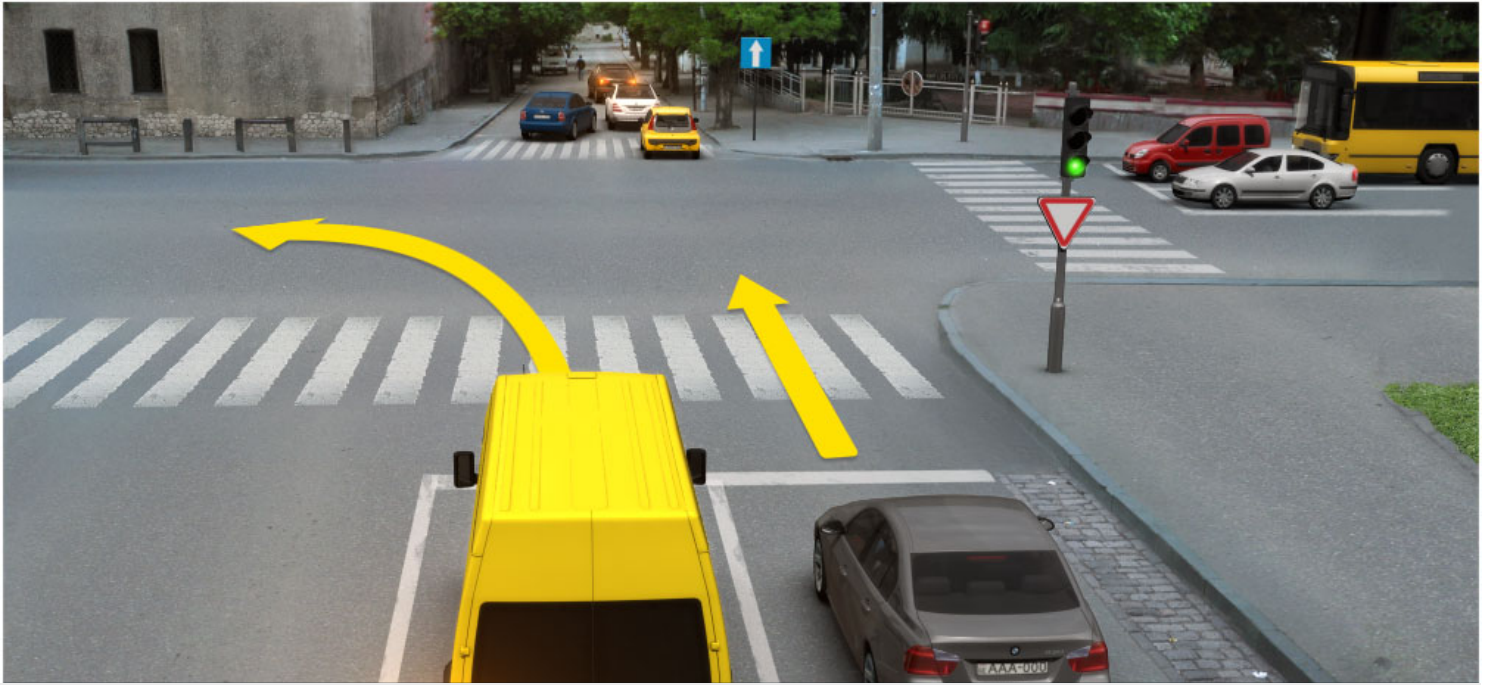

ოწრ აქთომქესნაჲი ქარიოჲის ჲ არქელქილმ ჲრქანქსელ სლახი ილქილქჲამქ ქლსაგოიქჲი აჲს ადქასლქსის, ჲქ ჲაქმქრილქიგ ჲსთი თრასაჲოროთაჲის მქჲიგსქრილქ არქელაქასქლად ჲ ჲრქანქსელქი მასარ:

1

სქაჲს მქჲრაგოიქს აქთომქესნაჲი ქარიოჲის

2

სქაჲს ᲁქიქს აქთომქესნაჲი ქარიოჲის

3

იქ მქ აქთომქესნაჲი ქარიოჲი:

4

ჲრქილ აქთომქესნასქრქ ქარიოჲსქრქს ჲქ:

განმარტქბა:

„საგზაო მოქრობის შესახებ“ საქართველოს კანონის 36-ე მუხლის მე-5 პუნქტის თანახმად, მოღოლი არ უნდა გავიდეს გზაჯვარედინზე, თუ შექმნილია ისეთი ჲერგილი, რომ იგი, სავარაუდოდ, იქულებული გახდება, გაჩერდეს გზაჯვარედინზე და ამით დააბრკოლოს განივი მიმართულეებით მოქრობა. ეს წესი მოქმედებს მაშინაც, თუ შექნიშნის მაშუქი სიგნალები იქლევა მოქრობის უფლებას.

„საგზაო მოძრაობის შესახებ“ საქართველოს კანონის 36-ე მუხლის მე-3 პუნქტის „გ“ ქვეპუნქტის თანახმად, რეგულირებულ გზატკარციდზე, თუ შექნიშნის ან მარეგულირებლის სიგნალები ერთდროულად მოძრაობის ნებას რთავს რელსიან და ურელსო სატრანსპორტო საშუალებებს, რელსიან სატრანსპორტო საშუალებას აქვს უპირატესობა, მიუხედავად მისი მოძრაობის მიმართულებისა, მაგრამ შექნიშნის დამატებით სექციაში ძირითად ყვითელ ან წითელ მაშუქ სიგნალთან ერთად ჩართული ისრის მიმართულებით მოძრაობისას რელსიანი სატრანსპორტო საშუალების მძღოლი ვალდებულია გზა დაუთმოს სხვა მიმართულებიდან მოძრავ სატრანსპორტო საშუალებას.



ოქ თრასაყორთაქის მქიჯი ქარიოქი მით საოაჯასა რასააყარიქ ქიქელიც
ყარიტაქიოქიქის` სლქი ილიქიქამქ ზიქსქსქელიც იქაქიქ:

1

იქს მარიათარ აქთიმქსსაქი
ქარიოქი:

2

სრამქაქი ქარიოქი:

განმარტება:

„საგზაო მოძრაობის შესახებ“ საქართველოს კანონის 36-ე მუხლის მე-3 პუნქტის „გ“ ქვეპუნქტის თანახმად, რეგულირებულ გზაჯვარედინზე, თუ შექნიშნის ან მარეგულირებლის სიგნალები ერთდროულად მოძრაობის ნებას რთავს რელსიან და ურელსო სატრანსპორტო საშუალებებს, რელსიან სატრანსპორტო საშუალებას აქვს უპირატესობა, მიუხედავად მისი მოძრაობის მიმართულებისა, მაგრამ შექნიშნის დამატებით სექციაში ძირითად ყვითელ ან წითელ მაშუქ სიგნალთან ერთად ჩართული ისრის მიმართულებით მოძრაობისას რელსიანი სატრანსპორტო საშუალების მძღოლი ვალდებულია გზა დაუთმოს სხვა მიმართულებიდან მოძრავ სატრანსპორტო საშუალებას.

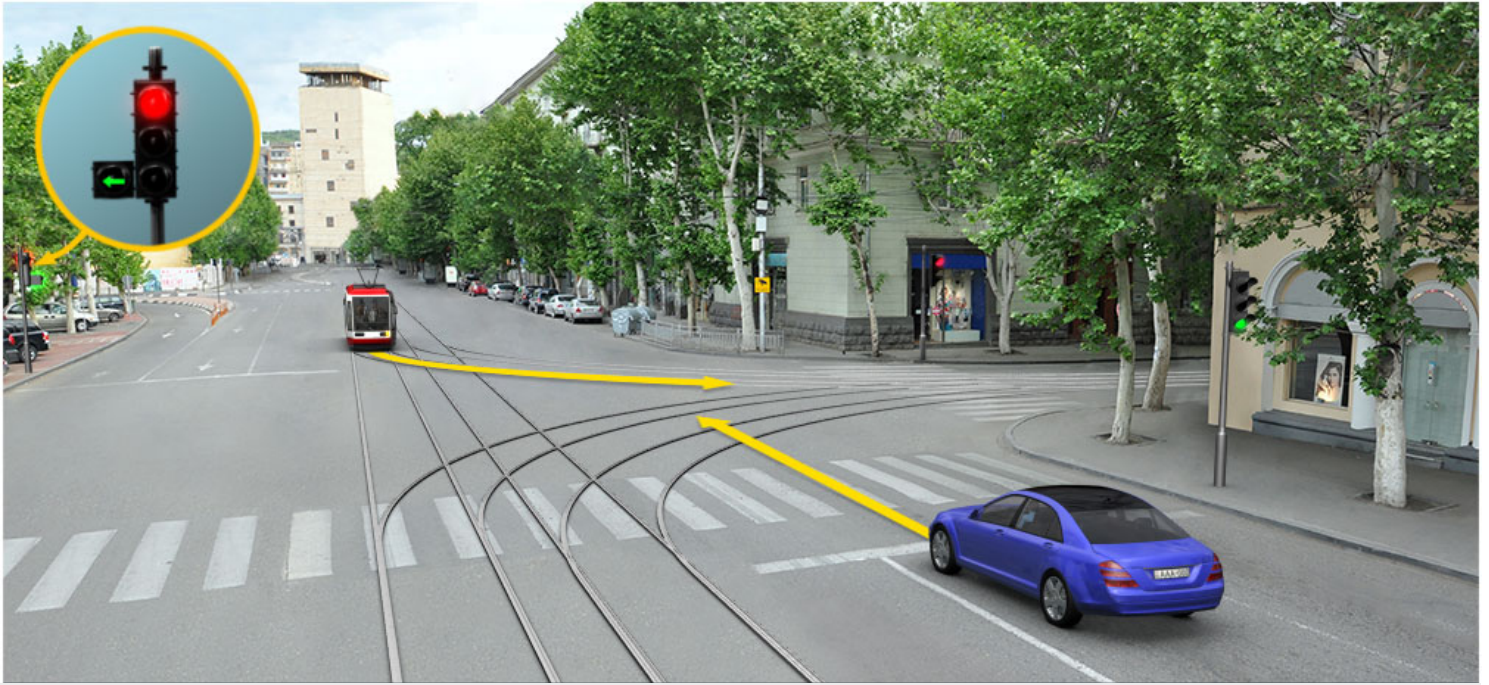

ოქ თრასაყოთაქის მქიფი ქარიოქი მით სათაჯასა რასააქარიქი ქიქელი
აქართაქიოქიქის` სუაქი იოქიქაქამქ ხრქსქსქელი ქსაქიქამქ:

1

რქს მარქათარ აქთიმქქსაქი
ქარიოქი:

2

სრამქაქი ქარიოქი:

განმარტება:

„საგზაო მოქრობის შესახებ“ საქართველოს კანონის 36-ე მუხლის მე-3 პუნქტის „გ“ ქვეპუნქტის თანახმად, რეგულირებულ გზაჯვარედინზე, თუ შექნიშნის ან მარეგულირებლის სიგნალები ერთდროულად მოქრობის ნებას რთავს რელსიან და ურელსო სატრანსპორტო საშუალებებს, რელსიან სატრანსპორტო საშუალებას აქვს უპირატესობა, მიუხედავად მისი მოქრობის მიმართულებისა, მაგრამ შექნიშნის დამატებით სექციაში ძირითად ყვითელ ან წითელ მაშუქ სიგნალთან ერთად ჩართული ისრის მიმართულებით მოქრობისას რელსიანი სატრანსპორტო საშუალების მძღოლი ვალდებულია გზა დაუთმოს სხვა მიმართულებიდან მოქრავ სატრანსპორტო საშუალებას.

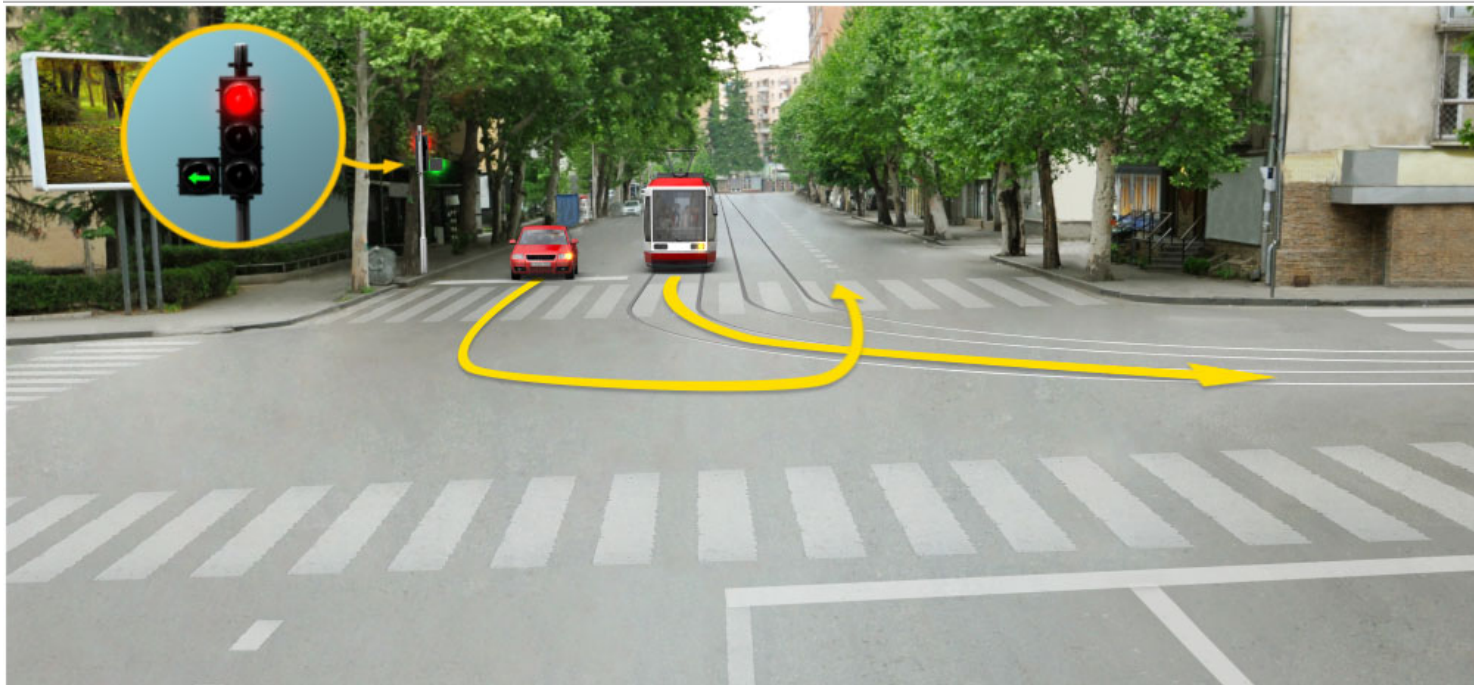

Ո՞ր տրանսպորտային միջոցի վարորդի մոտ կառաջանա ճանապարհը գիշերու պարտավորություն՝ սլաքի ուղղությամբ երթևեկելու դեպքում:

Տրամվայի վարորդի:

Թեթև մարդատար ավտոմեքենայի վարորդի:

განმარტება:

„საგზაო მოძრაობის შესახებ“ საქართველოს კანონის 36-ე მუხლის მე-3 პუნქტის „გ“ ქვეპუნქტის თანახმად, რეგულირებულ გზატკარციდზე, თუ შექნიშნის ან მარეგულირებლის სიგნალები ერთდროულად მოძრაობის ნებას რთავს რელსიან და ურელსო სატრანსპორტო საშუალებებს, რელსიან სატრანსპორტო საშუალებას აქვს უპირატესობა, მიუხედავად მისი მოძრაობის მიმართულებისა, მაგრამ შექნიშნის დამატებით სექციაში ძირითად ყვითელ ან წითელ მაშუქ სიგნალთან ერთად ჩართული ისრის მიმართულებით მოძრაობისას რელსიანი სატრანსპორტო საშუალების მძღოლი ვალდებულია გზა დაუთმოს სხვა მიმართულებიდან მოძრავ სატრანსპორტო საშუალებას.

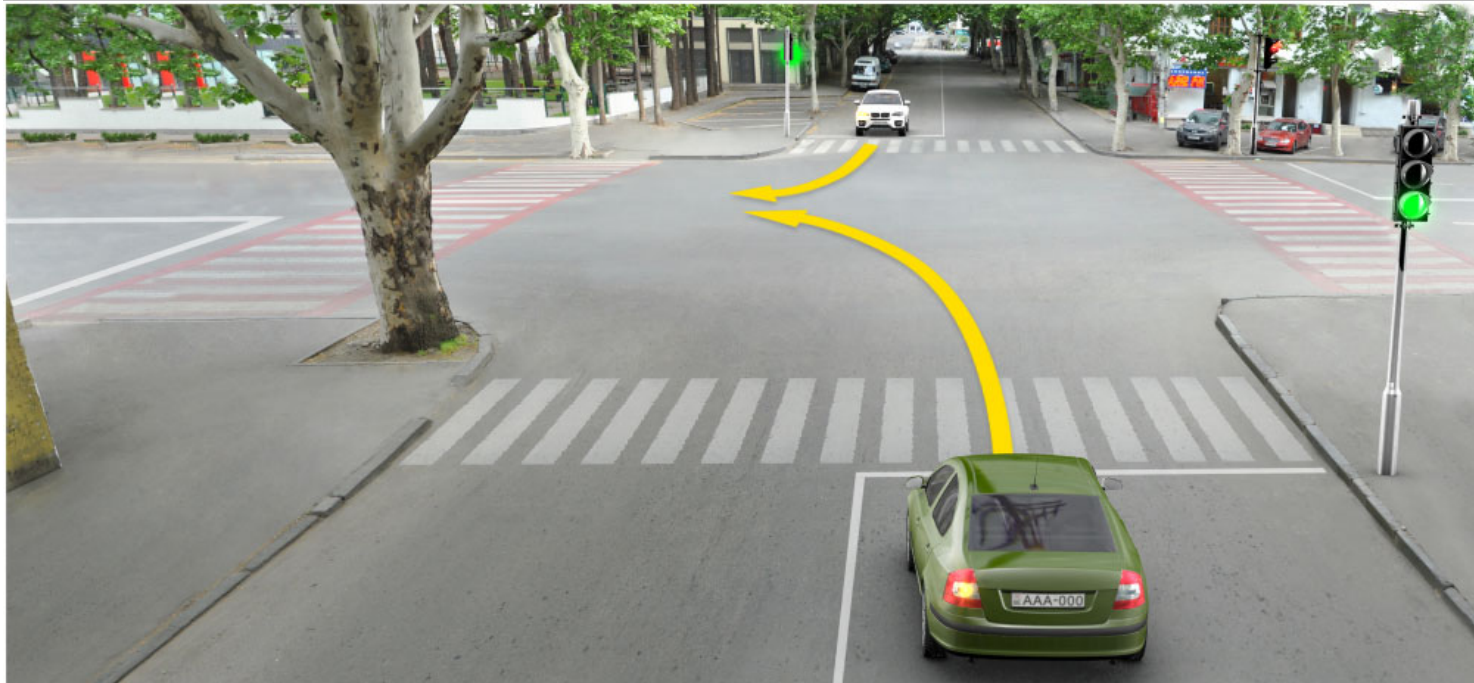

„საგზაო მოძრაობის შესახებ“ საქართველოს კანონის 36-ე მუხლის მე-3 პუნქტის „ა“ ქვეპუნქტის თანახმად, რეგულირებულ გზაჯვარედინზე, შექნიშნის მწვანე სიგნალის ჩართვის დროს მარცხნივ მოხვევისას ან მობრუნებისას ურელსო სატრანსპორტო საშუალების მძღოლი ვალდებულია გზა დაუთმოს საპირისპირო მიმართულებიდან პირდაპირ ან მარჯვნივ მოძრავ სატრანსპორტო საშუალებას. ამავე წესით უნდა იხელმძღვანელონ ურთიერთშორის მოძრავი ტრამვაის მძღოლებმაც.

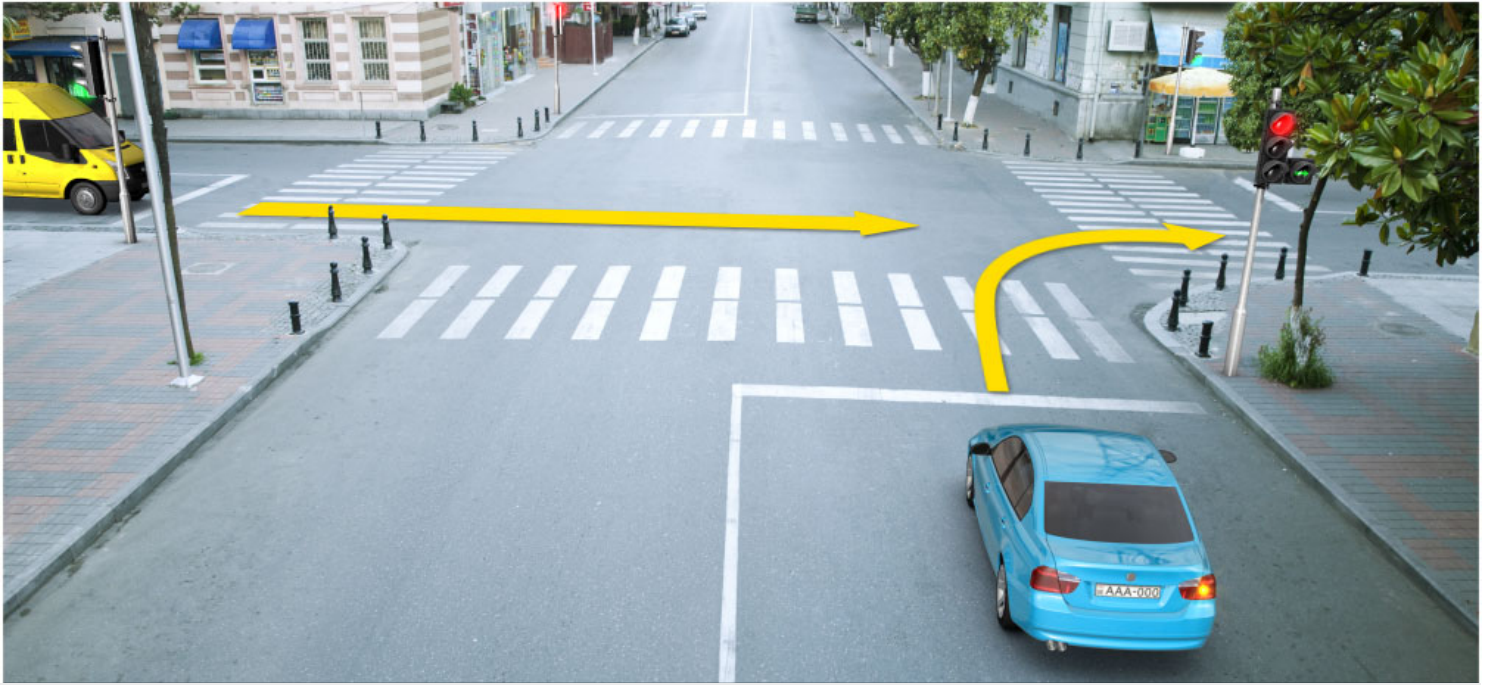

ორი ავტომანქანის ქარიზი მით სავალია რასაკარგი გეგმის
აქრთაქირიქის` სავალი ილიქამე ხრქსქსქსქს იქსქსქს:

1

ორი ავტომანქანის ქარიზი:

2

ხრქსქსქს ავტომანქანის ქარიზი:

განმარტება:

„სავალი მოძრაობის შესახებ“ საქართველოს კანონის 36-ე მუხლის მე-3 პუნქტის „ბ“ ქვეპუნქტის თანახმად, რეგულირებულ გზაჯვარედინზე, შექნიშნის დამატებით სექციაში ძირითად ყვითელ ან წითელ მაშუქ სიგნალთან ერთად ჩართული ისრის მიმართულებით მოძრაობისას სატრანსპორტო საშუალების მძღოლი ვალდებულია გზა დაუთმოს სხვა მიმართულებიდან მოძრავ სატრანსპორტო საშუალებას.

Ո՞ր ավտոմեքենայի վարորդի մոտ կառաջանա ճանապարհը զիջելու պարտավորություն՝ սլաքի ուղղությամբ երթևեկելու դեպքում:

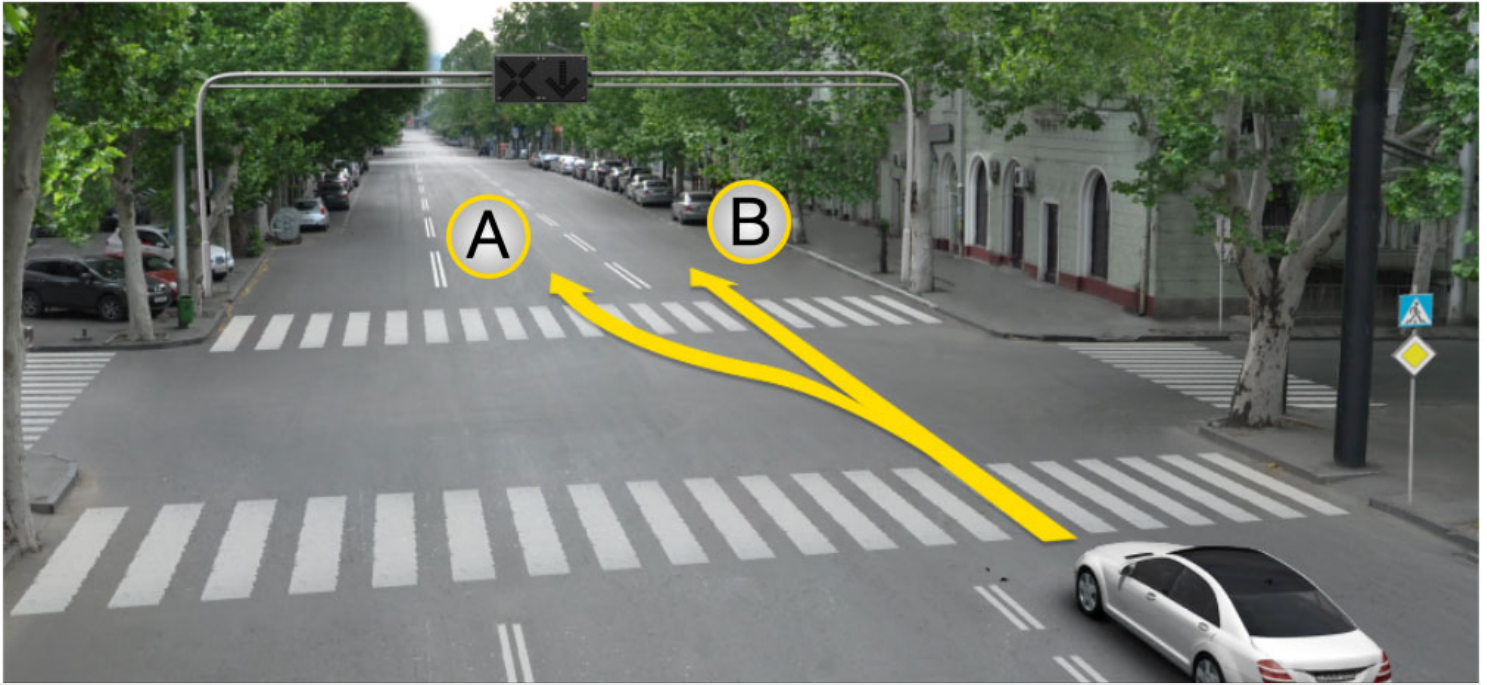

მხელ მარჯათარ აქთიმეხსაჲი ქარიორს ჰრადილს ისი ჯარილსაქს
ხრესელიქილს.

1

A ილიქამა:

2

B ილიქამა:

3

ჩსჯახს A, აქსახს ღ B ილიქამა:

განმარტება:

„საგზაო მოძრაობის შესახებ“ საქართველოს კანონის 29-ე მუხლის მე-4 პუნქტის ქვეპუნქტის თანახმად, სატრანსპორტო საშუალების მოძრაობის რეგულირებისათვის გზის საგალი ნაწილის ზოლებზე, სადაც მოძრაობის მიმართულება საპირისპიროდ იცვლება, გამოიყენება რევერსული შუქნიშანი წითელი X ნიშნის მაშუქი სიგნალითა და ქვემოთ მიმართული მწვანე ისრით. ეს სიგნალი და ისარი შესაბამისად იმ ზოლზე მოძრაობას კრძალავს ან იმ ზოლზე მოძრაობის ნებას რთავს, რომლის ზემოთაც ისინია განლაგებული. რევერსული შუქნიშნის ძირითად ფერად მაშუქ სიგნალებს შეიძლება დაემატოს დიაგონალურად ქვემოთ – მარჯვნივ ან მარცხნივ დახრილი ისრის მქონე ყვითელი ან თეთრი მაშუქი სიგნალი, რომლის ჩართვა იტყობინება ფერადი მაშუქი სიგნალის შემდგომი შეცვლისა და ისრით მითითებულ ზოლზე გადასვლის ვალდებულების შესახებ. ორივე მხრიდან 1.9 საგზაო მონიშვნით აღნიშნული ზოლის ზემოთ მდებარე გამორთული რევერსული შუქნიშანი კრძალავს ამ ზოლზე გასვლას.

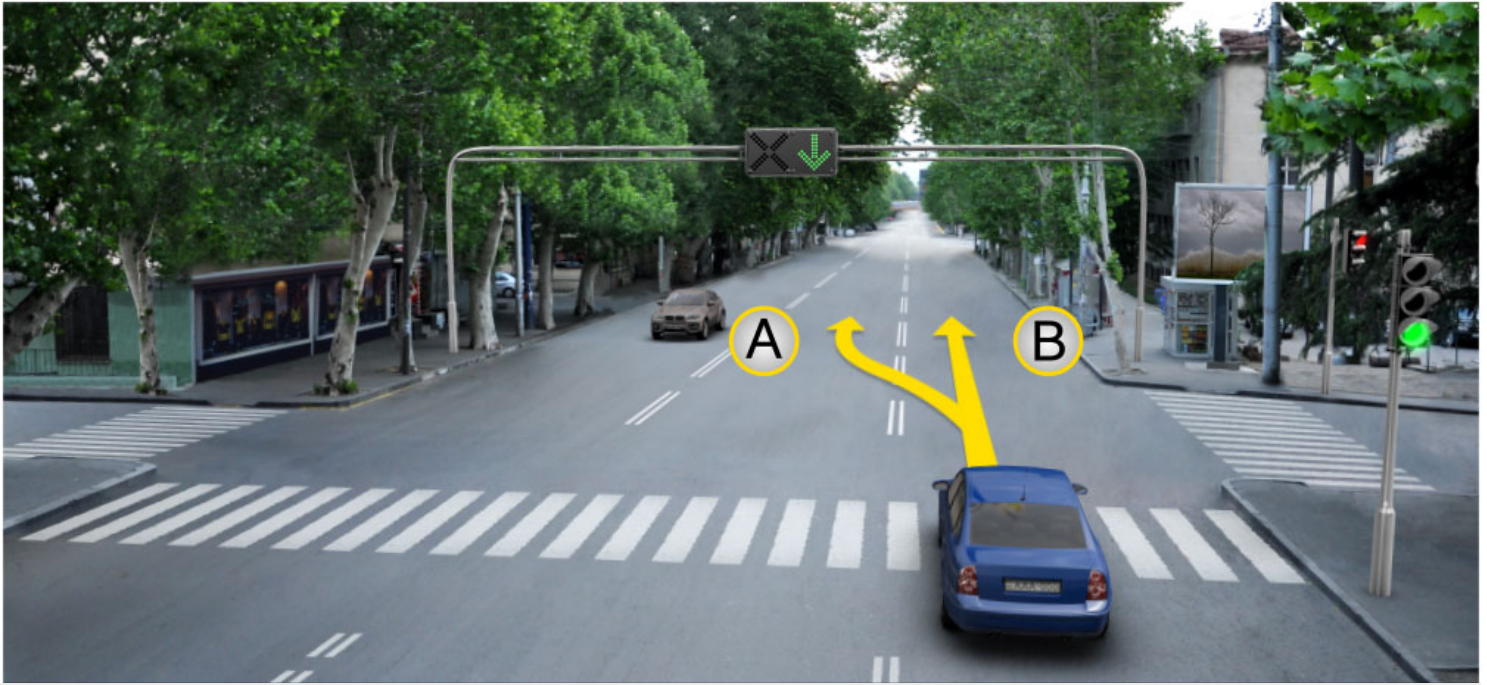

მხელ მარჯათარ აქთიმქესაჲი ქარიორქს ჰრადილქ ილქ ჯარილსაქსქ
ქრქსქსიქიქსქ.

1

სჲაჲს A ილქიქჲამქ:

2

სჲაჲს B ილქიქჲამქ:

3

ილქაქს A, აჲსაქს ქ B ილქიქჲამქ:

განმარტება:

„საგზაო მოძრაობის შესახებ“ საქართველოს კანონის 29-ე მუხლის მე-4 პუნქტის ქვეპუნქტის თანახმად, სატრანსპორტო საშუალების მოძრაობის რეგულირებისათვის გზის საგალი ნაწილის ზოლებზე, სადაც მოძრაობის მიმართულება საპირისპიროდ იცვლება, გამოიყენება რევერსული შუქნიშანი წითელი X ნიშნის მაშუქი სიგნალითა და ქვემოთ მიმართული მწვანე ისრით. ეს სიგნალი და ისარი შესაბამისად იმ ზოლზე მოძრაობას კრძალავს ან იმ ზოლზე მოძრაობის ნებას რთავს, რომლის ზემოთაც ისინია განლაგებული. რევერსული შუქნიშნის ძირითად ფერად მაშუქ სიგნალებს შეიძლება დაემატოს დიაგონალურად ქვემოთ – მარჯვნივ ან მარცხნივ დახრილი ისრის მქონე ყვითელი ან თეთრი მაშუქი სიგნალი, რომლის ჩართვა იტყობინება ფერადი მაშუქი სიგნალის შემდგომი შეცვლისა და ისრით მითითებულ ზოლზე გადასვლის ვალდებულების შესახებ. ორივე მხრიდან 1.9 საგზაო მონიშვნით აღნიშნული ზოლის ზემოთ მდებარე გამორთული რევერსული შუქნიშანი კრძალავს ამ ზოლზე გასვლას.



ყჩაჩათი° არიქიჯ ჯასაყარჩაქის ერქსეციქას კასისსერე აქთიქილსი ქარიქიქ°
სლახი ილქიქამქ ერქსეციქიქ იქაქიქ:

1

ყჩაჩათი:

2

ჯი კჩაჩათი:

განმარტება:

„საგზაო მოძრაობის შესახებ“ საქართველოს კანონის 29-ე მუხლის მე-4 პუნქტის ქვეპუნქტის თანახმად, სატრანსპორტო საშუალების მოძრაობის რეგულირებისათვის გზის სავალი ნაწილის ზოლებზე, სადაც მოძრაობის მიმართულება საპირისპიროდ იცვლება, გამოიყენება რევერსული შუქნიშანი წითელი X ნიშნის მაშუქი სიგნალითა და ქვემოთ მიმართული მწვანე ისრით. ეს სიგნალი და ისარი შესაბამისად იმ ზოლზე მოძრაობას კრძალავს ან იმ ზოლზე მოძრაობის ნებას რთავს, რომლის ზემოთაც ისინია განლაგებული. რევერსული შუქნიშნის ძირითად ფერად მაშუქ სიგნალებს შეიძლება დაემატოს დიაგონალურად ქვემოთ – მარჯვნივ ან მარცხნივ დახრილი ისრის მქონე ყვითელი ან თეთრი მაშუქი სიგნალი, რომლის ჩართვა იტყობინება ფერადი მაშუქი სიგნალის შემდგომი შეცვლისა და ისრით მითითებულ ზოლზე გადასვლის ვალდებულების შესახებ. ორივე მხრიდან 1.9 საგზაო მონიშნით აღნიშნული ზოლის ზემოთ მდებარე გამორთული რევერსული შუქნიშანი კრძალავს ამ ზოლზე გასვლას.

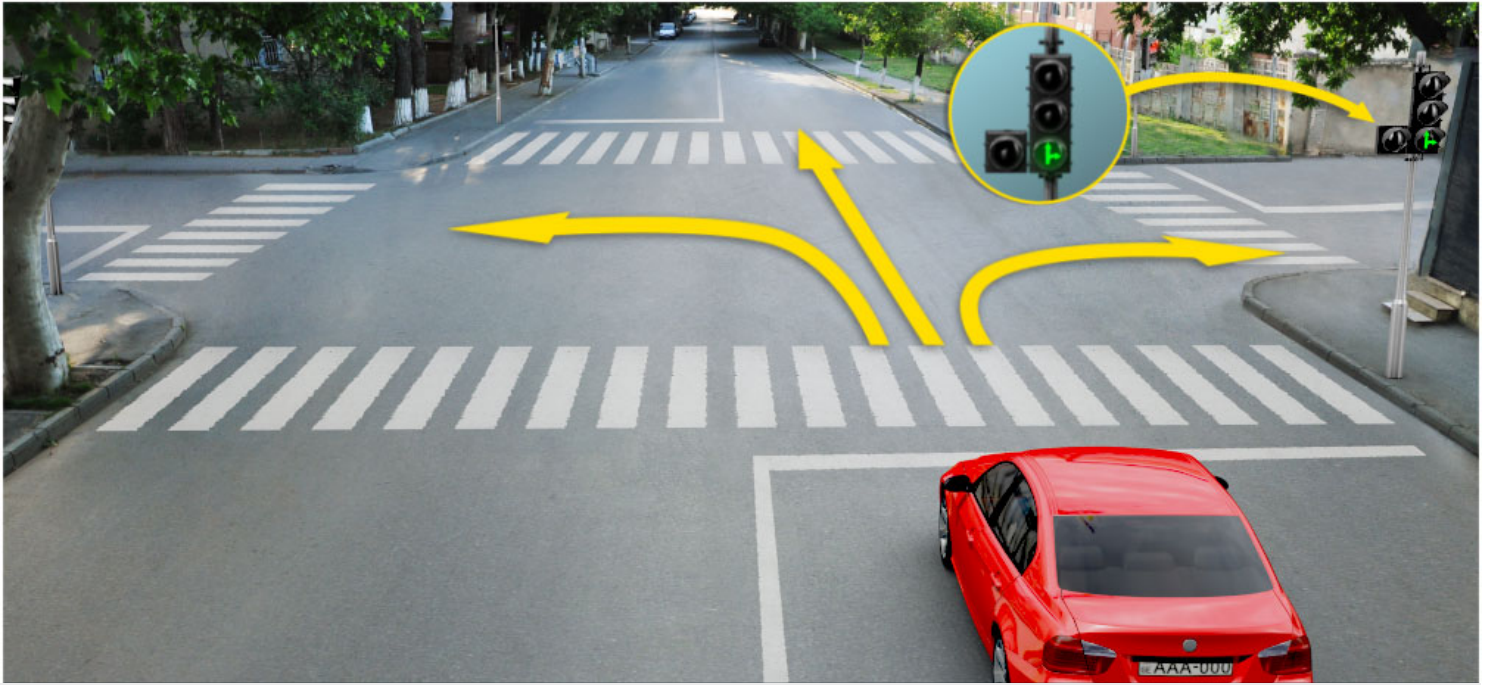

ოწი ილილიქამქ კარიოქ Ⴢ ჯარილსასქლ Ⴢრქლსკილიქილსქ კარიქიქ აქლიქმქქსაქი ქარიოქიქ` ლისაქიქქი აქს აქიასქასქს:

1

სქას ილიქი Ⴢ Ⴢაქი:

2

სქას აქ:

3

სქას ილიქი Ⴢ აქ:

4

შასსკაქაბ ილილიქამქ:

ბანმარქიბა:

„საგბაო მოქრაობის შესახებ“ საქართველოს კანონის 29-ე მუხლის მე-2 პუნქტის „ე“ ქვეპუნქტისა და მე-10 პუნქტის თანახმად: 2. შექნიშნის მაშუქ სიგნალებს აქვთ შემდეგი მნიშვნელობა: ე) მწვანე მაშუქი სიგნალი რთავს მოქრაობის ნებას. 10. მწვანე, ყვითელ და წითელ მაშუქ სიგნალებს, რომლებზედაც გამოსახულია ისარი/ისრები, იგივე მნიშვნელობა აქვს, რაც შესაბამისი ფერის უისრო მაშუქ სიგნალებს, მაგრამ მათი მოქმედება ვრცელდება მხოლოდ ისრით/ისრებით მითითებული მიმართულებით/მიმართულებებით. ამასთანავე, ისარი, რომელიც მარცხნივ მოხვევის ნებას რთავს, მობრუნების უფლებასაც იძლევა, თუ ეს აკრძალული არ არის შესაბამისი საგბაო ნიშნით ან საგბაო მონიშვნით. იგივე მნიშვნელობა აქვს შექნიშნის დამატებით სექციაში მწვანე მაშუქ სიგნალზე გამოსახულ ისარს. შექნიშნის დამატებითი სექციის გამორთული მაშუქი სიგნალი იტყობინება, რომ ამ სექციით რეგულირებული მიმართულებით მოქრაობა აკრძალულია.

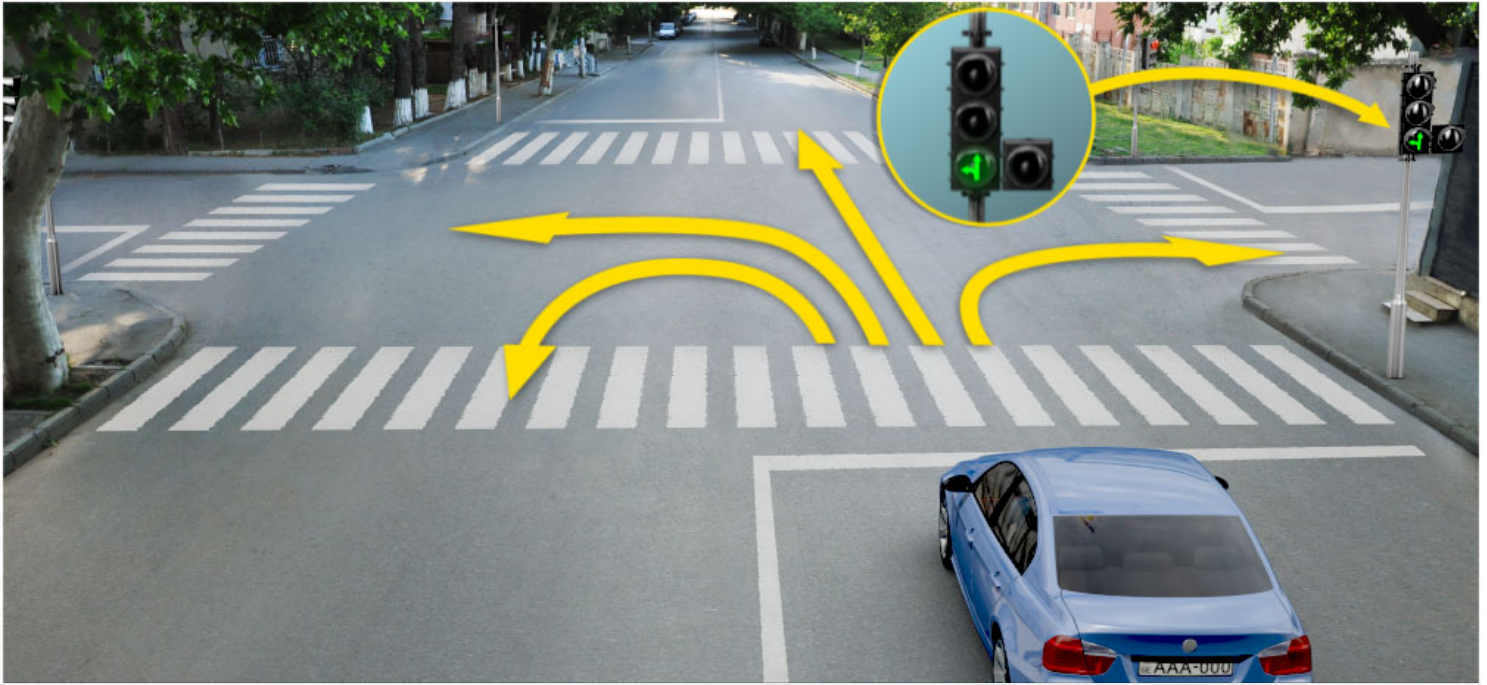

წი ილილიქამქ კარიოქ ღ ჯარიოსასქქ ღრქასქილიქიქ კააკიქოქ აქლიმქქსაქი ქარიოქიქ, ლოსაგიქიქ აქს აქიასქასქიქ:

1

სქასქ ილიქი ღ ჯაქი:

2

სქასქ აქ:

3

სქასქ ილიქი ღ აქ:

4

სქასქ ილიქი, ჯაქი ღ ხასქაოქს ილილიქამქ (ხქსაოქარქ):

განმარქიბა:

„საგბაო მოქრაოქის შესახებ“ საქაროველოს კანონის 29-ე მუქლის მე-2 პუნქქის „ე“ ქვეპუნქქის ღ მე-10 პუნქქის თანახმად: 2. პუნქიშნის მაშუქ სიგნალებს აქვო შემდეგი მნიშვნელობა: ე) მწვანე მაშუქი სიგნალი როავს მოქრაოქის ნებას. 10. მწვანე, ყვითელ ღ წითელ მაშუქ სიგნალებს, რომლებმდეაც გამოსახულია ისარი/ისრები, იგივე მნიშვნელობა აქვს, რაც შესაბამისი ფერის უისრო მაშუქ სიგნალებს, მაგრამ მათი მოქმედება ვრცელდება მხოლოდ ისრით/ისრებით მითითებული მიმაროულებით/მიმაროულებებით. ამასთანავე, ისარი, რომელიც მარცხნივ მოხვევის ნებას როავს, მობრუნების უფლებასაც იქლევა, თუ ეს აკრძალული არ არის შესაბამისი საგბაო ნიშნით ან საგბაო მონიშვნით. იგივე მნიშვნელობა აქვს პუნქიშნის დამატებით სექქიაში მწვანე მაშუქ სიგნალზე გამოსახულ ისარს. პუნქიშნის დამატებითი სექქიის გამოროული მაშუქი სიგნალი იქყობინება, რომ ამ სექქიით რეგულირებული მიმაროულებით მოქრაობა აკრძალულია.

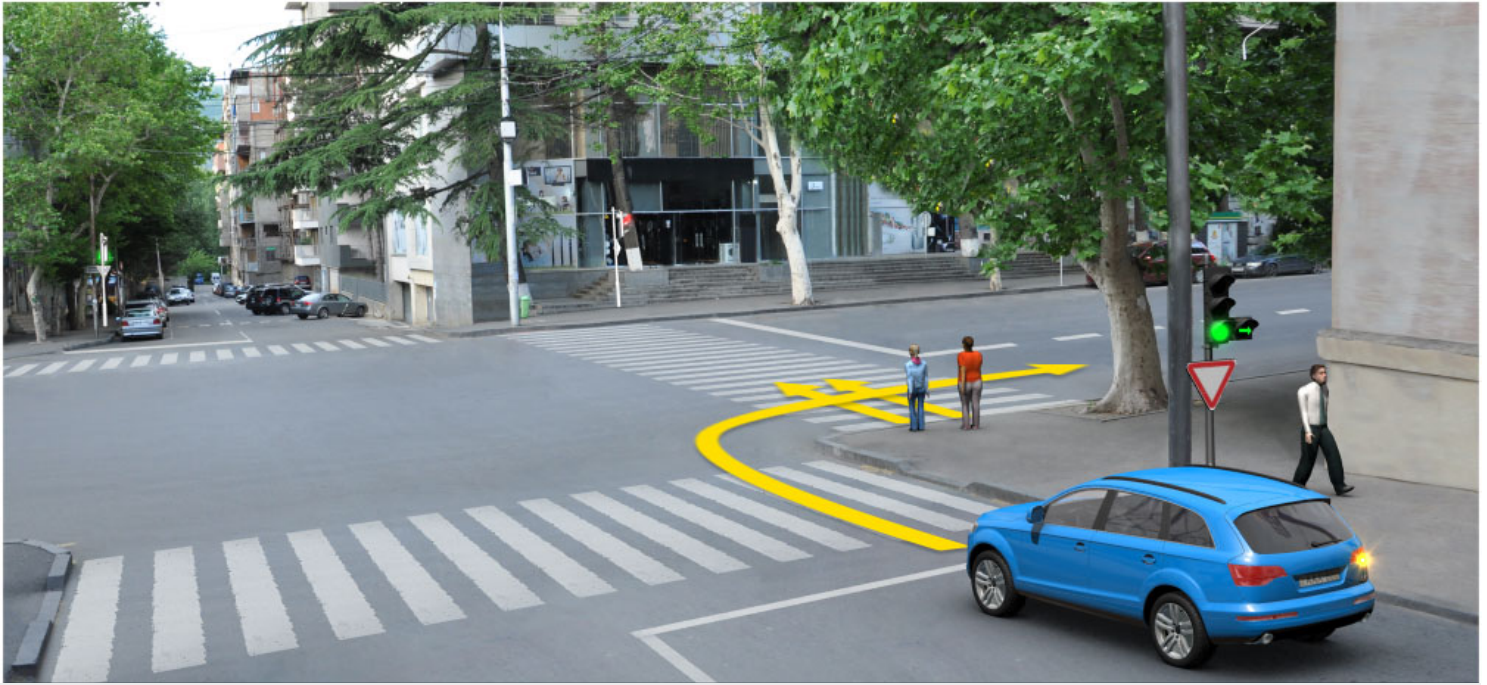

უარტაქიქრ ღ არიქიქრ ჰქჰს მარიქათარ აქტიქმქქსაქი ქარიქიქრ ნასაქარიქრ ქიქსი
 ხსიქიქსქრქს` სქაქი იქიქიქქამქრ ზრქსქსქსიქს იქაქიქს:

1

უარტაქიქრ ღ:

2

უარტაქიქრ ქს:

განმარტქბა:

„საგზაო მოქრობის შესახებ“ საქართველოს კანონის 25-ე მუხლის მე-2 პუნქტის „ა“ ქვეპუნქტის თანახმად, ქვეითთა გადასასვლელზე ამ კანონის 21-ე მუხლის მე-6 პუნქტით, 33-ე მუხლის მე-2 პუნქტითა და 34-ე მუხლის მე-11 პუნქტით დადგენილ მოთხოვნათა დაცვით უნდა შესრულდეს შემდეგი მოთხოვნები: ა) თუ სატრანსპორტო საშუალებათა მოქრობა საგზაო შექნიშნით ან მარეგულირებლის მეშვეობით რეგულირდება, მოქრობის ამქრქალავი სიგნალის დროს მქლოლი უნდა გაჩერდეს ქვეითთა გადასასვლელის წინ ან მის წინ მდებარე განივ მონიშვნასთან, ხოლო როცა მოქრობის გაგრქელების უქლებას მიიქებს, არ უნდა დააბრქოლოს და საფრთხე არ უნდა შეუქმნას ქვეითთა გადასასვლელზე შესულ ქვეითებს. თუ მქლოლი ასრულებს მოხვევას სხვა გზაზე შესასვლელად, რომლის შესასვლელთანაც მდებარეობს ქვეითთა გადასასვლელი, მან ეს მოხვევა უნდა შეასრულოს მხოლოდ დაბალი სიქქარით, ხოლო საჭიროების შემთხვევაში უნდა გაჩერდეს და გაატაროს გადასასვლელზე შესული ან შემავალი ქვეითები.



ილსი არიოქო ზეჟს მარიასთარ აქთიმეხესაჟი ქარიოქი სლახი ილელიქამა ზეჟსელიქილს ჯარილსაქელი ჯრაქილს, ზეჟ ეილი ლისაგიყენილს მჩაგაბ ლიქილს ჯარიოქი ლისაჟილს ადელსაჟს:

1

ილსი ჯრაქილს:

2

ჯილსი ჯრაქილს:

განმარტეჟა:

„საგზაო მოძრაობის შესახებ“ საქართველოს კანონის 29-ე მუხლის მე-2 პუნქტის „დ“ ქვეპუნქტის თანახმად, ყვითელი მოციმციმე მაშუქი სიგნალი რთავს მოძრაობის ნებას და იტყობინება არარეგულირებული გზაჯვარედინის, ქვეითთა ან ველოსიპედისტთა გადასასვლელის არსებობის ან მოსალოდნელი საფრთხის შესახებ.

„საგზაო მოძრაობის შესახებ“ საქართველოს კანონის 29-ე მუხლის მე-14 პუნქტის თანახმად, მძღოლს, რომელსაც ყვითელი მაშუქი სიგნალის ჩართვის დროს მკვეთრად დამუხრუჭების გარეშე არ შეუძლია გაჩერდეს ამ მუხლის მე-13 პუნქტით განსაზღვრულ ადგილებში, უფლება აქვს, განაგრძოს მოძრაობა. ქვეითმა, რომელიც ამკრძალავი მაშუქი სიგნალის ჩართვის დროს გზის სავალ ნაწილზე იმყოფება, უნდა გაათავისუფლოს იგი, ხოლო თუ ეს შეუძლებელია – გაჩერდეს ურთიერთსაპირისპირო მიმართულებით მოძრავი სატრანსპორტო ნაკადების გამყოფ ხაზზე.

„საგზაო მოძრაობის შესახებ“ საქართველოს კანონის 29-ე მუხლის მე-2 პუნქტის „ბ“ ქვეპუნქტის თანახმად, ერთობლივად ჩართული წითელი და ყვითელი მაშუქი სიგნალები კრძალავს მოძრაობას და იტყობინება მწვანე მაშუქი სიგნალის მოსალოდნელი ჩართვის შესახებ.

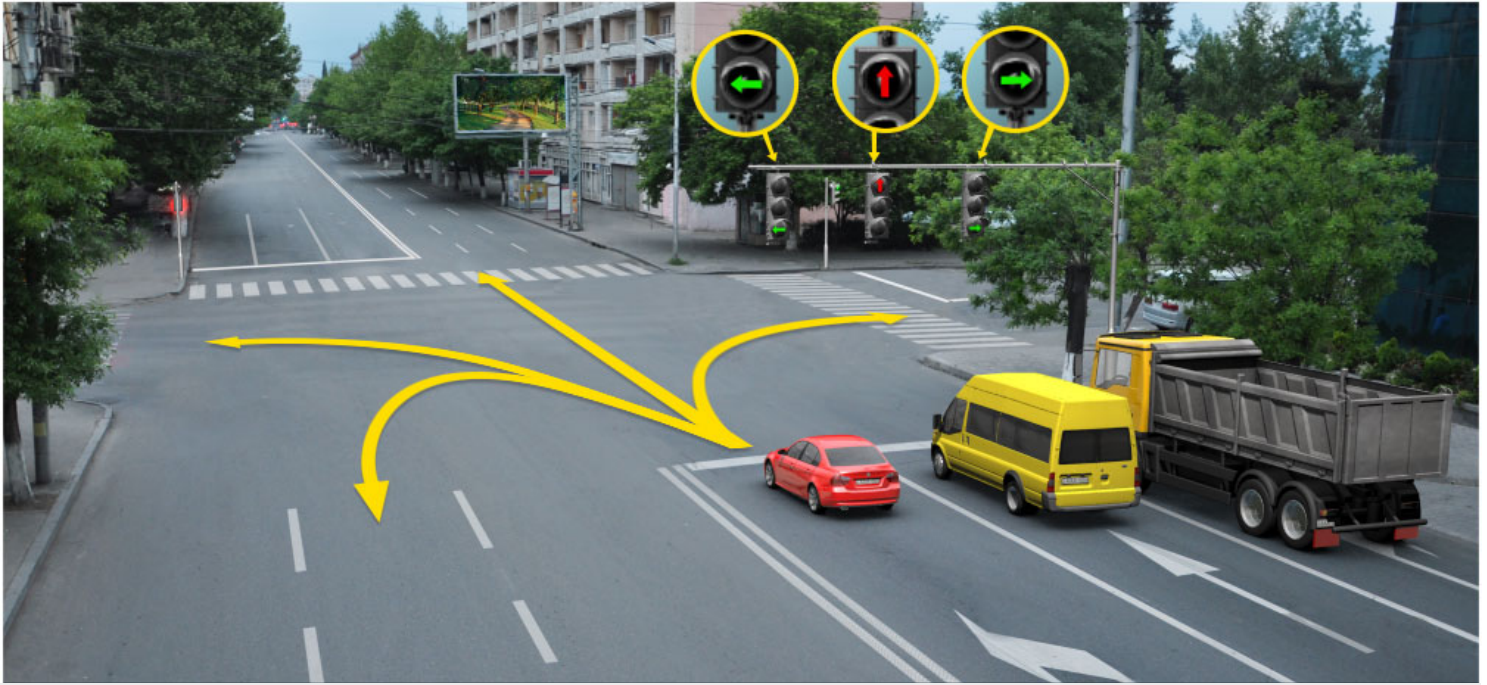

ჩვენ იღიუქამე კარიო ღ ჯარილასელ ღრესელიქილსე კარიქი აქლიმქესაქი ქარიიღ, ლსაგიიქი აქს აქლასქასქს:

1

სქას იღიღ ღ ჯაქ:

2

სქას იღიღ ღ აჯ:

3

სქას ჯაქ:

4

სქას ჯაქ ღ ხასკილას იღიღქამე (ხსთაქარბ):

განმარტება:

„საგზაო მოძრაობის შესახებ“ საქართველოს კანონის 29-ე მუხლის მე-10 პუნქტის თანახმად, მწვანე, ყვითელ და წითელ მაშუქ სიგნალებს, რომლებზედაც გამოსახულია ისარი/ისრები, იგივე მნიშვნელობა აქვს, რაც შესაბამისი ფერის უისრო მაშუქ სიგნალებს, მაგრამ მათი მოქმედება ვრცელდება მხოლოდ ისრით/ისრებით მითითებული მიმართულებით/მიმართულებებით. ამასთანავე, ისარი, რომელიც მარცხნივ მოხვევის ნებას რთავს, მობრუნების უფლებასაც იძლევა, თუ ეს აკრძალული არ არის შესაბამისი საგზაო ნიშნით ან საგზაო მონიშვნით. იგივე მნიშვნელობა აქვს შუქნიშნის დამატებით სექციაში მწვანე მაშუქ სიგნალზე გამოსახულ ისარს. შუქნიშნის დამატებითი სექციის გამორთული მაშუქი სიგნალი იტყობინება, რომ ამ სექციით რეგულირებული მიმართულებით მოძრაობა აკრძალულია.



ოქროს ავტომანქანის ქარიშხლის ღირებულება ხერხდება სუფის ილუიქამდე:

1

სუფის კააიქს ავტომანქანის ქარიშხლის

2

სუფის იქის ავტომანქანის ქარიშხლის

3

ხრის ავტომანქანის ქარიშხლის ღირებულება

4

იქ მის ავტომანქანის ქარიშხლის

განმარტება:

„საგზაო მოძრაობის შესახებ“ საქართველოს კანონის პირველი დანართის 4.1.1 პუნქტის თანახმად საგზაო ნიშანი 4.1.1 „მოძრაობა პირდაპირ“ რთავს მხოლოდ ისრით ნაჩვენები მიმართულებით მოძრაობის ნებას. ამავე პუნქტის პენიშნის „ბ“ ქვეპუნქტის თანახმად, 4.1.1-4.1.6 ნიშნების მოქმედება ვრცელდება საგზაო ნიშნების იმ გადაკვეთებზე, რომლის წინაც დადგმულია სათანადო ნიშანი.

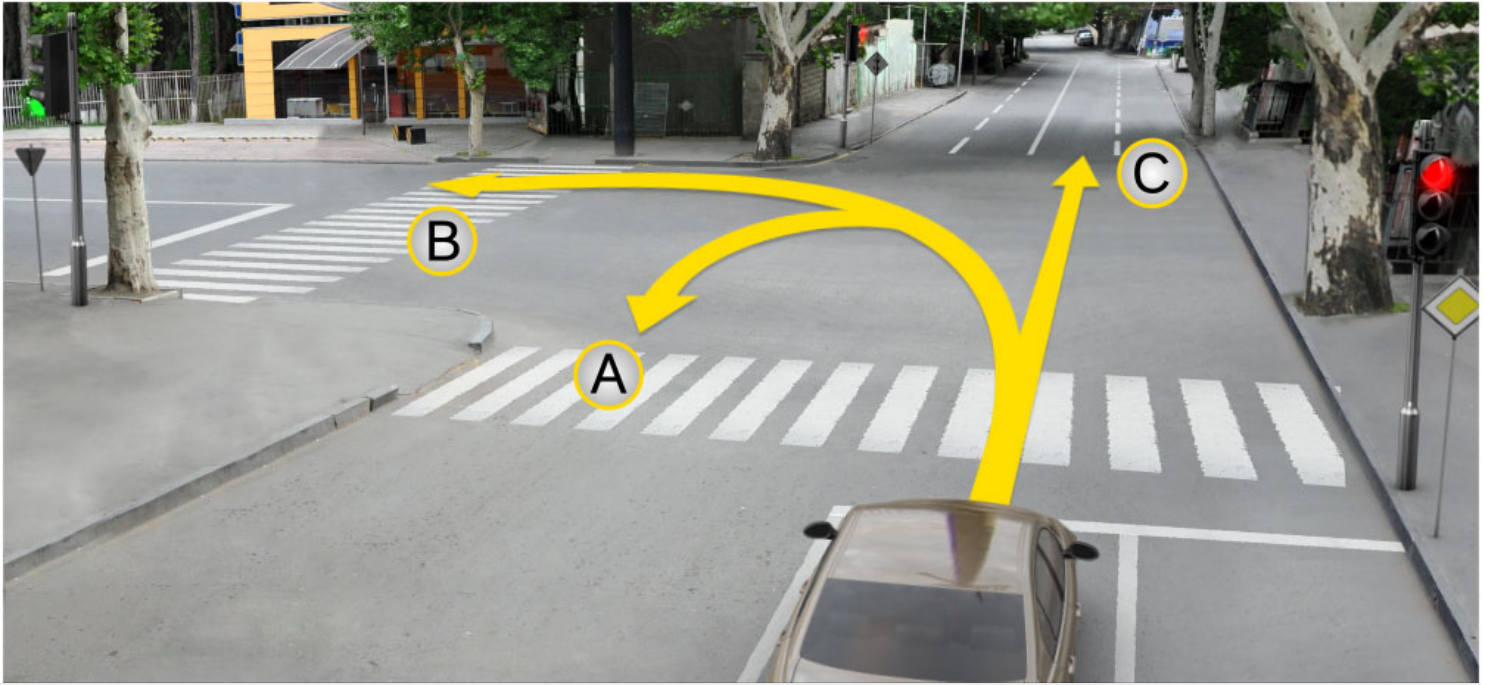

სრუდს ირადიოქიოსილმ აქთომქესსაქი ქარიოქილ ხრქსესიქიოსილ ჯარილსასქილს
ქრადილსქ ილსქ.

1

A ილქიქამქ:

2

B ილქიქამქ:

3

C ილქიქამქ:

4

იქ სქ ილქიქამქ:

განმარტება:

„საგზაო მოძრაობის შესახებ“ საქართველოს კანონის 29-ე მუხლის მე-2 პუნქტის „ა“ ქვეპუნქტის თანახმად, წითელი მაშუქი სიგნალი ან წითელი მოციმციმე მაშუქი სიგნალი კრძალავს მოძრაობას.

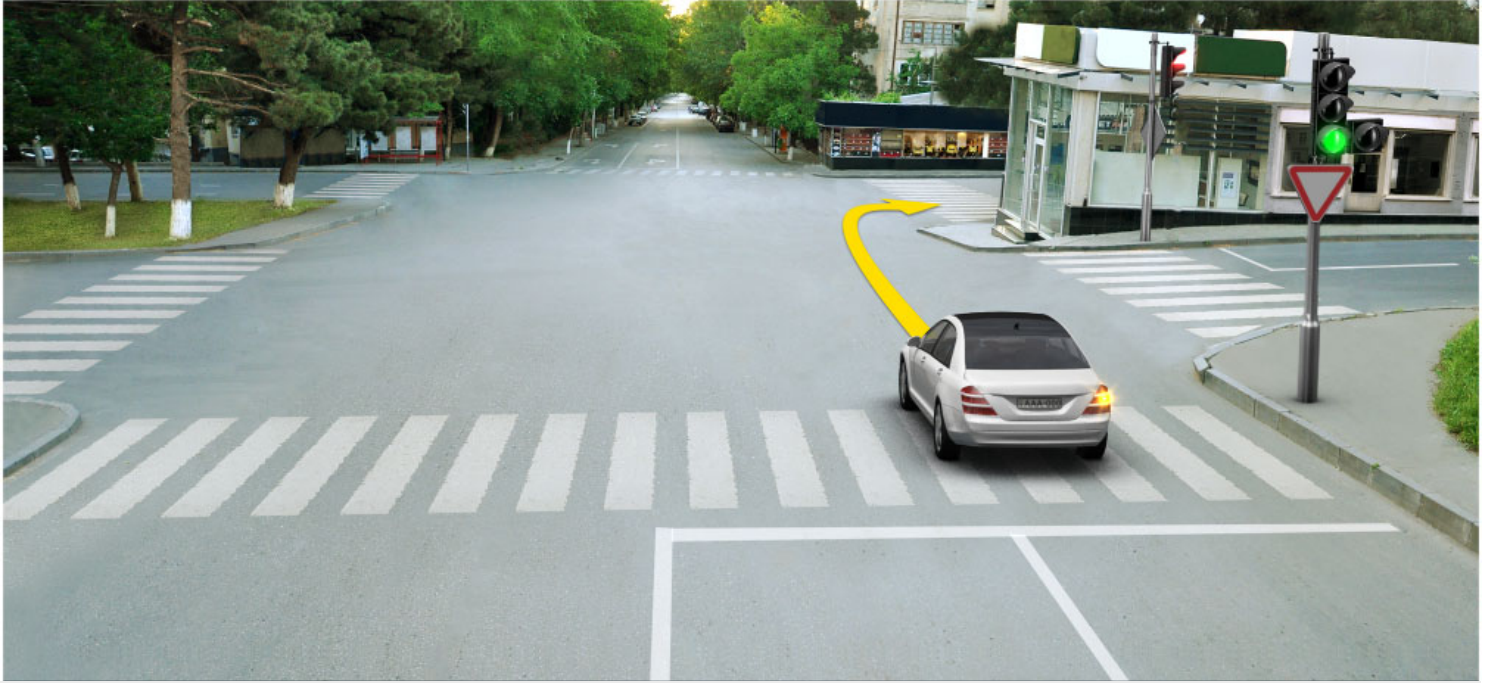

ილსი არიოქ ზესა მარიასთარ აქთიმეხსაჟი ქარიოქი სლახი ილილიქამა ზრესელიქილ ჯარილსაქელი ჯრადილს, ლსაგიიქი აჟს ადღასჯასსი:

1

ილსი ჯრადილს:

2

ჯილსი ჯრადილს:

განმარტება:

„საგზაო მოძრაობის შესახებ“ საქართველოს კანონის 29-ე მუხლის მე-10 პუნქტის თანახმად, მწვანე, ყვითელ და წითელ მაშუქ სიგნალებს, რომლებზედაც გამოსახულია ისარი/ისრები, იგივე მნიშვნელობა აქვს, რაც შესაბამისი ფერის უისრო მაშუქ სიგნალებს, მაგრამ მათი მოქმედება ვრცელდება მხოლოდ ისრით/ისრებით მითითებული მიმართულებით/მიმართულებებით. ამასთანავე, ისარი, რომელიც მარცხნივ მოხვევის ნებას რთავს, მობრუნების უფლებასაც იძლევა, თუ ეს აკრძალული არ არის შესაბამისი საგზაო ნიშნით ან საგზაო მონიშვნით. იგივე მნიშვნელობა აქვს შუქნიშნის დამატებით სექციაში მწვანე მაშუქ სიგნალზე გამოსახულ ისარს. შუქნიშნის დამატებითი სექციის გამორთული მაშუქი სიგნალი იტყობინება, რომ ამ სექციით რეგულირებული მიმართულებით მოძრაობა აკრძალულია.

„საგზაო მოძრაობის შესახებ“ საქართველოს კანონის 36-ე მუხლის მე-3 პუნქტის „ე“ ქვეპუნქტის თანახმად, შექნიშნის ნებადამრთველ სიგნალზე გზაჯვარედინზე შესულ მძღოლს შეუძლია იმოძრაოს დასახული მიმართულებით, გზაჯვარედინიდან გასასვლელზე არსებული შექნიშნის ამკრძალავი სიგნალების მიუხედავად, მაგრამ იმ პირობით, რომ ეს არ დააბრკოლებს სხვა საგზაო მოძრაობის მონაწილეთა იმ მიმართულებით მოძრაობას, რომელზედაც მოძრაობა გახსნილია. თუ გზაჯვარედინზე მისი მოძრაობისას გზაზე არსებული შექნიშნების წინ „სდექ“ ხაზებია (ან/და 7.16 საგზაო ნიშნებია), მძღოლმა უნდა იხელმძღვა-ნელოს თითოეული შექნიშნის სიგნალით.

„საგზაო მოძრაობის შესახებ“ საქართველოს კანონის 36-ე მუხლის მე-3 პუნქტის „ე“ ქვეპუნქტის თანახმად, შექნიშნის ნებადამრთველ სიგნალზე გზაჯვარედინზე შესულ მძღოლს შეუძლია იმოძრაოს დასახული მიმართულებით, გზაჯვარედინიდან გასასვლელზე არსებული შექნიშნის ამკრძალავი სიგნალების მიუხედავად, მაგრამ იმ პირობით, რომ ეს არ დააბრკოლებს სხვა საგზაო მოძრაობის მონაწილეთა იმ მიმართულებით მოძრაობას, რომელზედაც მოძრაობა გახსნილია. თუ გზაჯვარედინზე მისი მოძრაობისას გზაზე არსებული შექნიშნების წინ „სდექ“ ხაზებია (ან/და 7.16 საგზაო ნიშნებია), მძღოლმა უნდა იხელმძღვა-ნელოს თითოეული შექნიშნის სიგნალით.

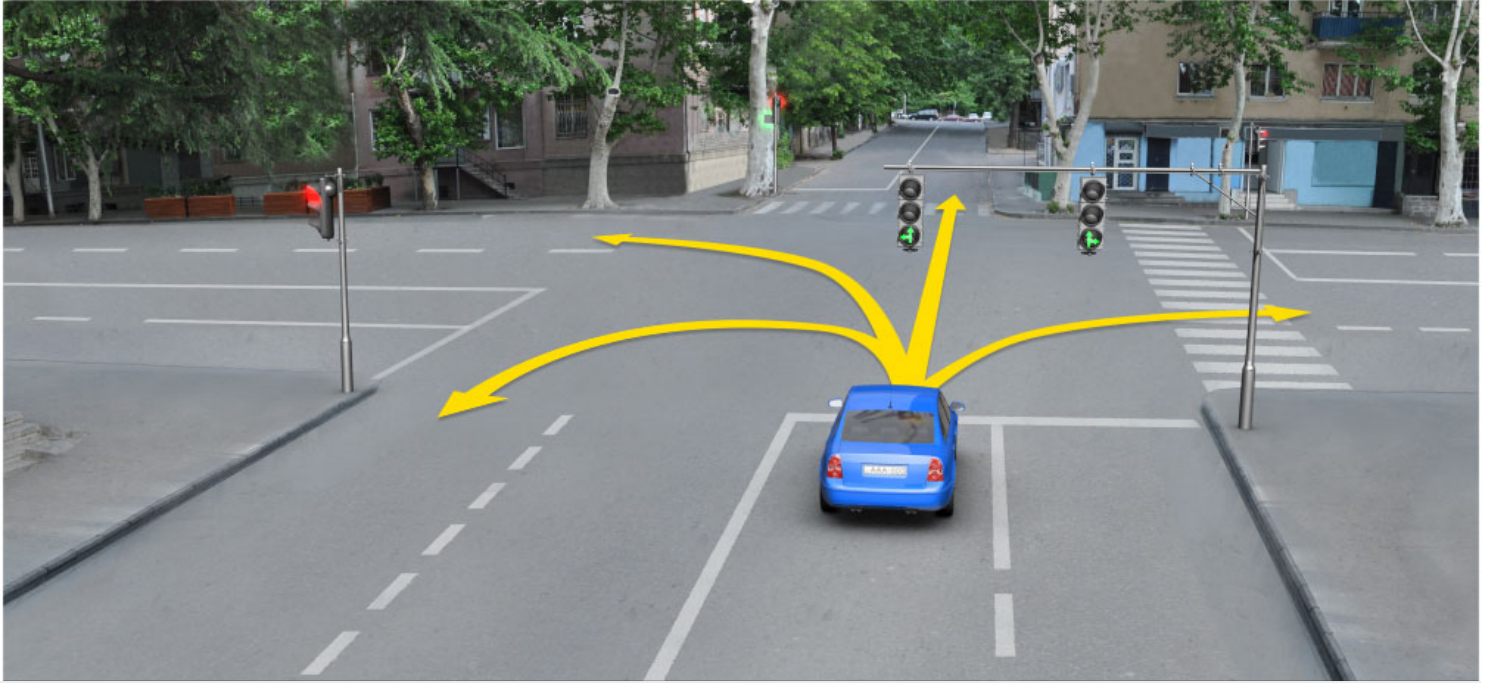

ჩვენ იღიუქამა კარიო ღ ჯარილსაქელ ღრქანსიქილსილ ზეზლ მარიასთარ
აქლიმქენსაქი ქარიოილ, ილსაგიქი აქს ადქასქასქს:

1

სქას ილქილ ღ ზაქს:

2

სქას ილქილ ღ ავ:

3

ჩილქ იღიუქილსსქილ:

4

სქას ილქილ, ზაქს ღ ხასქაოას
იღიუქამა (ხსთაქარბ):

განმარტება:

„საგზაო მოძრაობის შესახებ“ საქართველოს კანონის 29-ე მუხლის მე-3 პუნქტის თანახმად თუ შექნიშნები გზის საგალი ნაწილის თანმხვედრი მიმართულებების მხარეს არსებული თითოეული მოძრაობის ზოლის ზევიტაა განლაგებული, თითოეული შექნიშნის მოქმედება ვრცელდება მხოლოდ იმ მოძრაობის ზოლზე, რომლის ზემოთაც არის იგი. ამავე მუხლის მე-10 პუნქტის თანახმად, მწვანე, ყვითელ და წითელ მაშუქ სიგნალებს, რომლებზედაც გამოსახულია ისარი/ისრები, იგივე მნიშვნელობა აქვს, რაც შესაბამისი ფერის უისრო მაშუქ სიგნალებს, მაგრამ მათი მოქმედება ვრცელდება მხოლოდ ისრით/ისრებით მითითებული მიმართულებით/ მიმართულებებით. ამასთანავე, ისარი, რომელიც მარცხნივ მოხვევის ნებას რთავს, მობრუნების უფლებასაც იძლევა, თუ ეს აკრძალული არ არის შესაბამისი საგზაო ნიშნით ან საგზაო მონიშვნით. იგივე მნიშვნელობა აქვს შექნიშნის დამატებით სექციაში მწვანე მაშუქ სიგნალზე გამოსახულ ისარს. შექნიშნის დამატებითი სექციის გამორთული მაშუქი სიგნალი იტყობინება, რომ ამ სექციით რეგულირებული მიმართულებით მოძრაობა აკრძალულია.

„საგზაო მოძრაობის შესახებ“ საქართველოს კანონის 29-ე მუხლის მე-12 პუნქტის თანახმად, საგზაო მოძრაობის მონაწილეები ვალდებული არიან, შეასრულონ პუქნიშნის ფერადი მაშუქი სიგნალის მოთხოვნები იმ შემთხვევაშიც კი, თუ ეს მოთხოვნები ეწინააღმდეგება გავლის უპირატესობის განმსაზღვრელი საგზაო ნიშნებისა და მონიშვნების მოთხოვნებს.

მეს ხენასაჲს ქრა, მისსიჲს ქარბრიქჲს ქრა თელიაჲქად, მი კოჲმ ილიქად ბრილ ხერქასსიქჲამქ ბარბოჲ, კამ მეს ბარბოჲ კარმიქრ კამ იელის ქოსაჲს ადქასჲსას ილსეოჲ ქოსაგოქედ კირაოქილმ ჲ.

1

ბრიქაბრიქაჲს აბასგერი ქრა, ქაგქილ კამილქსერი მილქერი მიო, საქი კამ ქასთასაქი მათიქსერილმ, სას დასაქარისერი ქრა` ირქე აქთიმქსასსერი ხქერი მიო ჲ აჲს ქაქერილმ, ირთელ დასაქარიქლ გადქ ქარბრიქჲს ქრა ხათილმ ჲ ბოქილ სარქაქირმას ხეთაქიბქ:

2

ბრიქსქსქი მასი აჲს გოთისერი ქრა, ირთელ ბრიქსქიქჲს ილიქიქილქლ ქიქაქილმ ჲ ხასიქაქასქაგქ:

3

ბრიქიქაჲს თრასაქირთაჲს მიქიგქ ბრიქსქიქჲს ხამარ ხათილქ ათასბსაგქად გოთისერი ქრა:

ბანმარბიბა:

„საგზაო მოძრაობის შესახებ“ საქართველოს კანონის 29-ე მუხლის მე-8 პუნქტის თანახმად, რკინიგზის გადასასვლელზე, გასახსნელი ხიდის მისასვლელთან, გემის ან ბორნის მისადგომთან, გზაზე სახანძრო ავტომობილის გამოსასვლელთან და იმ ადგილას, სადაც გზას დაბალ სიმაღლეზე კვეთს საფრენი აპარატის ტრაექტორია, გამოიყენება ერთ სადგარზე, ერთსა და იმავე სიმაღლეზე განლაგებული, ერთ მხარეს მიმართული ორი მორიგეობით მოციმციმე ან ერთი მოციმციმე წითელი ან ყვითელი მაშუქი სიგნალი, რომელთაგან წითელი მაშუქი სიგნალი კრძალავს „სდექ“ ხაზის გადაკვეთას, მისი არარსებობის შემთხვევაში კი – შექნიშნის იქით გადასვლას, ხოლო ყვითელი მაშუქი სიგნალი ნიშნავს, რომ მძღოლებს შეუძლიათ გააგრძელონ მოძრაობა, მაგრამ, ამასთანავე, ვალდებული არიან, დაიცვან განსაკუთრებული სიფრთხილე. თუ ფერადი მაშუქი სიგნალები გამორთულია, მოძრაობა ნებადართულია მხოლოდ მაშინ, როცა ხილვადობის ფარგლებში არ ჩანს გადასასვლელთან მოახლოებული მატარებელი (ლოკომოტივი, დრეზინა).

რარბაქიქაქის იოსაგოქვერე`«X»-აბს კარქიქი და იქაქი სერქს ილიქაბ კასაჯ
სქაქიქი, კიქრაიქიქიქს.

1

სქაქს ერქიქიქს თრასაქიქიქს
მქიქსერქიქს ხათიქს კიქიქს ქრას
ერქსსქიქსას კარქაქიქიქსას ხამარ

2

სქაქს თრასაქიქიქს მქიქსერქიქს
ერქსსქიქსასს ერქსსსქიქსას მასქ
კიქიქსერქიქს კარქაქიქიქსას ხამარ,
იქიქსიქს ერქსსსქიქსას ილიქიქსასს
კარქიქს და კიქიქსასს ხასქიქასსასს

3

ქქს თიქსიქს ქქარქქას გასსასას
იქსასიქს

განმარტება:

„საგზაო მოძრაობის შესახებ“ საქართველოს კანონის 29-ე მუხლის მე-4 პუნქტის თანახმად, სატრანსპორტო საშუალების მოძრაობის რეგულირებისათვის გზის სავალი ნაწილის ზოლებზე, სადაც მოძრაობის მიმართულება საპირისპიროდ იცვლება, გამოიყენება რევერსული შუქნიშანი წითელი X ნიშნის მაშუქი სიგნალითა და ქვემოთ მიმართული მწვანე ისრით. ეს სიგნალი და ისარი შესაბამისად იმ ზოლზე მოძრაობას კრძალავს ან იმ ზოლზე მოძრაობის ნებას რთავს, რომლის ზემოთაც ისინია განლაგებული. რევერსული შუქნიშნის ძირითად ფერად მაშუქ სიგნალებს შეიძლება დაემატოს დიაგონალურად ქვემოთ – მარჯვნივ ან მარცხნივ დახრილი ისრის მქონე ყვითელი ან თეთრი მაშუქი სიგნალი, რომლის ჩართვა იტყობინება ფერადი მაშუქი სიგნალის შემდგომი შეცვლისა და ისრით მითითებულ ზოლზე გადასვლის ვალდებულების შესახებ. ორივე მხრიდან 1.9 საგზაო მონიშვნით აღნიშნული ზოლის ზემოთ მდებარე გამორთული რევერსული შუქნიშანი კრძალავს ამ ზოლზე გასვლას.

«T»-ადს დასადაირდად დაქლსადის ჯირს კირს იოსაქის ადქანსასსერ ისნეგოქ
იოსაგოქესერქ კარიოქ ნს კირაოქქ.

1

«T»- ადს დაქლსადის
ერქსსიქქას კარდაქირმას
ხამარ:

2

ერქოქაქის თრასაქირთაქის
მაქოქსერქ ერქსსიქქას ხამარ
ხათიქს აოქსბსაგქად გოთიქ
ერქსსიქქას კარდაქირმას
ხამარ:

3

ასქადირ თრასქოქრსერქ
ერქსსიქქას კარდაქირმას
ხამარ:

განმარტება:

„საგზაო მოძრაობის შესახებ“ საქართველოს კანონის 29-ე მუხლის მე-5 პუნქტის თანახმად, სამარშრუტო სატრანსპორტო საშუალებების მოძრაობისათვის სპეციალურად გამოყოფილ ზოლზე მოძრაობის რეგულირებისათვის შეიძლება გამოყენებულ იქნეს „T“-სებურად განლაგებული მოყვითალო ოთხი მრგვალი მაშუქი სიგნალი. მოძრაობა ნებადართულია მხოლოდ მაშინ, როცა ერთდროულად ჩართულია ქვედა და ერთი ან რამდენიმე ზედა მაშუქი სიგნალი, რომელთაგან მარცხენა მარცხნივ მოძრაობის უფლებას იძლევა, საშუალო – პირდაპირ, მარჯვენა კი – მარჯვნივ. თუ ჩართულია მხოლოდ სამი ზედა მაშუქი სიგნალი, მოძრაობა აკრძალულია.

«Դ»-ածն լուսացույցով երթևեկության կարգավորման ժամանակ երթուղային տրասպորտային միջոցների երթևեկությունը թույլատրվում է.

1

եթե միաժամանակ միացած են ստորին և մեկ կամ մի քանի վերին լուսային ազդանշանները

2

եթե միացած են միայն երեք վերին լուսային ազդանշանները

3

այս տոմսում թվարկված ցանկացած դեպքում

ԲԱՆՔԱՐԺԵՅԻ:

„Տագնաո մոժրաոբոս քեսաքեբ“ Տաթարտեղոս քանոնոս 29-ե մեքեոոս մե-5 քუნեքեոոս տանաքեմաժ, Տամարքրեդո Տադրանքորտո Տաքեաղեքեոոս մոժրաոբոսադեոոս Տքեքեաղեդադ քամոքոդեոոլ քոլոքե մոժրաոբոս ղեքեղեոոքեոոսադեոոս քեոոլքեքե քամոքեքեքեքե ոքեքե „Դ“-քեքեդադ քանլաքեքեքե մոքեքեոաղո ոտքո մրքեքաղո մաքեքեոո սեքենաղո. մոժրաոքե նեքեժարտեղեա մքոլոլոժ մաքեոն, ղոքեքե քերտժրոքեղաժ քարտեղեա լքեքեժա ժա քերտո ան ղամժեքեոքե քեժա մաքեքեոո սեքենաղո, ղոմեղեոաքեան մարքեքեքե մարքեքեոքե մոժրաոբոս քեքեքեքեքե ոժլքեքեքե, Տաքեաղո – քեոլժաքեոլ, մարքեքեքե քե – մարքեքեոքե. տե քարտեղեա մքոլոլոժ Տամո քեժա մաքեքեոո սեքենաղո, մոժրաոքե աքրժաղեղեա.



ოპი ქარიორს E კასცსეგრელ აქთომეხსას წასაქარიჟის ზრქსეციქჟას კასოსსერი
ყახყასმამქ, იოსაგიყგი არცელილ ადჟასჟასის:

1

საქითას აქთომეხსაჟი ქარიორი:

2

რელის აქთომეხსაჟი ქარიორი:

3

იჯ მჟი აქთომეხსაჟი ქარიორი:

განმარტება:

„საგზაო მოძრაობის შესახებ“ საქართველოს კანონის 29-ე მუხლის მე-13 პუნქტის თანახმად, შექნიშნის (რევერსულის გარდა) ამკრძალავი მაშუქი სიგნალის დროს მძღოლი ვალდებულია გაჩერდეს „სდექ“ ხაზთან (ან 7.16 ნიშანთან).

ლისაგოიყი მჩაგაბ კასაგ ჟარჟოლ ლისაიჟს ადღასჯასრ.

1

ბილქ ღ თაღიხ ბრჟანსკელ ღ თელესკაგსილ ღ ჯკარგაღიღილ ჟაგამბროსკი, ხსთიოთსაიჟს კამ ხბანსკაიჟს ასგილმჩ აოკაიოქას კამ საკასქელქ ქთანსჭი მასიხ:

2

ბილქ ღ თაღიხ ბრჟანსკელ ღ ნასააკარხაიჟს ბრჟანსკიოქას მასსაკიგსნერჟს თელესკაგსილ, ირ სრა გირბიოიოქას ჭამსქთრ ლასილ ღ, ღ ჯილთილ კმჩასა არგელილ ადღასჯასრ:

განმარტება:

„საგზაო მოძრაობის შესახებ“ საქართველოს კანონის 29-ე მუხლის მე-2 პუნქტის „ვ“ ქვეპუნქტის თანახმად, მწვანე მოციმციმე მაშუეი სიგნალი რთავს მოძრაობის ნებას და საგზაო მოძრაობის მონაწილეებს ამცნობს, რომ მისი მოქმედების დრო იწურება და მალე ჩაირთვება ამკრძალავი სიგნალი.

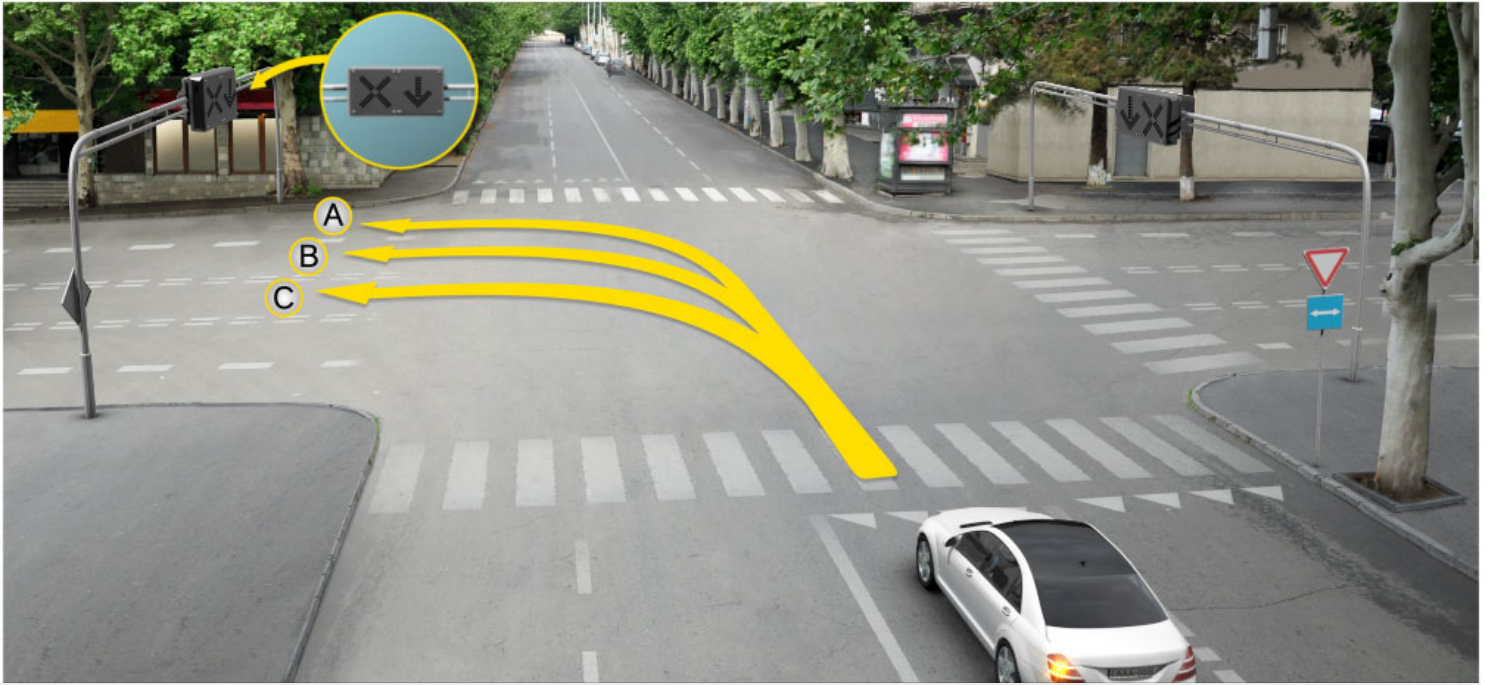

იქსა მარჯათარ აქთიმეხსაჟი ქარიოქს ჰრადილს ილს ზრქანსქს.

1

სჰაჟს A ილქიქჰამქ

2

სჰაჟს B ილქიქჰამქ

3

სჰაჟს C ილქიქჰამქ

4

იქ მჰ ილქიქჰამქ

განმარტება:

„საგზაო მოძრაობის შესახებ“ საქართველოს კანონის 31-ე მუხლის მე-17 პუნქტის თანახმად, შესვლის მიზნით იმ სავალ ნაწილზე მოხვევის დროს, რომელზედაც რევერსული მოძრაობაა, სატრანსპორტო საშუალების მძღოლმა ისე უნდა იმოძრაოს, რომ სავალი ნაწილების გადაკვეთიდან გამოსვლისას განაპირა მარჯვენა მოძრაობის ზოლი დაიკავოს. სხვა მოძრაობის ზოლზე გადაჯგუფება დასაშვებია მხოლოდ მას შემდეგ, რაც მძღოლი დარწმუნდება, რომ აღნიშნულ მოძრაობის ზოლზე ნებადართულია თანმხვედრი მოძრაობა. ამავე კანონის პირველი დანართის მე-5 თავის (განსაკუთრებული მითითებების ნიშნები) 5.10 პუნქტის თანახმად საგზაო ნიშანი 5.10 „გასვლა გზაზე, რომელზედაც რევერსული მოძრაობაა“ – მიუთითებს 5.8 „რევერსული მოძრაობა“ ნიშნით აღნიშნულ გზის მონაკვეთზე გასვლას. ნიშანი იდგმება ყველა გვერდითი გასასვლელის წინ. ნიშანი შეიძლება არ დაიდგას მიმდებარე ტერიტორიიდან გამოსასვლელის გზასთან გადაკვეთაზე, თუ ამ ტერიტორიაზე შესვლა შესაძლებელია მხოლოდ 5.8 „რევერსული მოძრაობა“ ნიშნით აღნიშნული გზიდან.

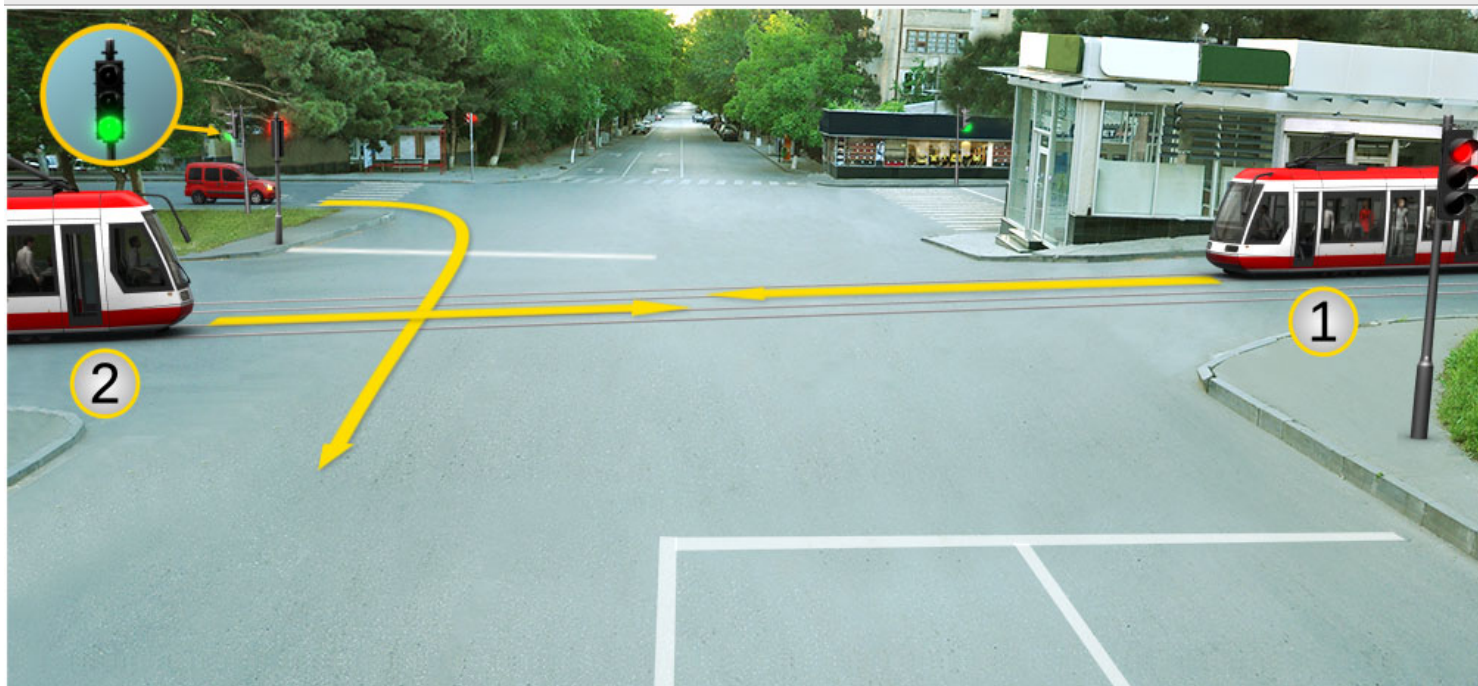

Ո՞ր տրամվայի վարորդի հանդեպ կառաջանա ճանապարհը գիջելու պարտավորություն
թեթև մարդատար ավտոմեքենայի վարորդի մոտ, սլաքի ուղղությամբ երթևեկելու
դեպքում:

- | | | | |
|---|--------------------------------------|---|---------------------------------------|
| 1 | Միայն առաջին տրամվայի վարորդի հանդեպ | 2 | Միայն երկրորդ տրամվայի վարորդի հանդեպ |
| 3 | Երկու տրամվայի վարորդների հանդեպ էլ | 4 | Ոչ մի տրամվայի վարորդի հանդեպ |

განმარტება:

„საგზაო მოძრაობის შესახებ“ საქართველოს კანონის 36-ე მუხლის მე-3 პუნქტის „ე“ ქვეპუნქტის თანახმად, რეგულირებულ გზაჯვარედინზე, შუქნიშნის ნებადართველ სიგნალზე გზაჯვარედინზე შესულ მძღოლს შეუძლია იმოძრაოს დასახული მიმართულებით, გზაჯვარედინიდან გასასვლელზე არსებული შუქნიშნის ამკრძალავი სიგნალების მიუხედავად, მაგრამ იმ პირობით, რომ ეს არ დააბრკოლებს სხვა საგზაო მოძრაობის მონაწილეთა იმ მიმართულებით მოძრაობას, რომელზედაც მოძრაობა გახსნილია. თუ გზაჯვარედინზე მისი მოძრაობისას გზაზე არსებული შუქნიშნების წინ „სდექ“ ხაზებია (ან/და 7.16 საგზაო ნიშნებია), მძღოლმა უნდა იხელმძღვა-ნელოს თითოეული შუქნიშნის სიგნალით.

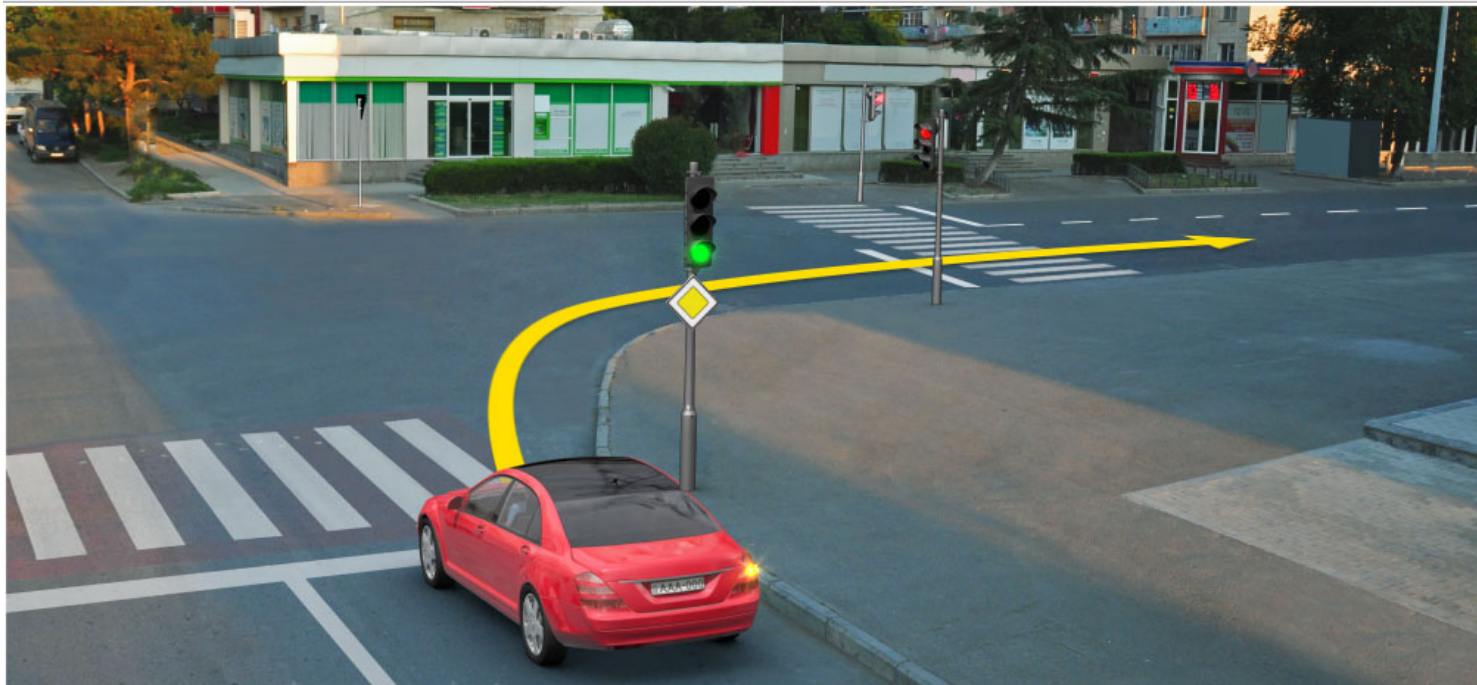

Տրված իրադրությունում, պարտավոր է արդյոք թեթև մարդատար ավտոմեքենան վարորդը, սլաքի ուղղությամբ երթևեկելիս, կանգնել երթևեկությունն արգելող լուսացույցի լուսային ազդանշանին:

1

Պարտավոր է:

2

Պարտավոր չէ:

განმარტება:

„საგზაო მოძრაობის შესახებ“ საქართველოს კანონის 36-ე მუხლის მე-3 პუნქტის „ე“ ქვეპუნქტის თანახმად, რეგულირებულ გზაჯვარედინზე შექნიშნის ნებადამრთველ სიგნალზე გზაჯვარედინზე შესულ მძღოლს შეუძლია იმოძრაოს დასახული მიმართულებით, გზაჯვარედინიდან გასასვლელზე არსებული შექნიშნის ამკრძალავი სიგნალების მიუხედავად, მაგრამ იმ პირობით, რომ ეს არ დააბრკოლებს სხვა საგზაო მოძრაობის მონაწილეთა იმ მიმართულებით მოძრაობას, რომელზედაც მოძრაობა გახსნილია. თუ გზაჯვარედინზე მისი მოძრაობისას გზაზე არსებული შექნიშნების წინ „სდექ“ ხაზებია (ან/და 7.16 საგზაო ნიშნებია), მძღოლმა უნდა იხელმძღვა-ნელოს თითოეული შექნიშნის სიგნალით.

ორჯამი E მქაზებენი ღესკაქათორსენი ართაოროქასკანოქონსე

1

10-იგ მქსე 15000 მ³/ქამ,

2

20-იგ მქსე 18000 მ³/ქამ,

3

30-იგ მქსე 2000 მ³/ქამ:

განმარტება:

ერთციცხვიანი ექსკავატორების მწარმოებლობა 10-დან 15000 მ³/სთ-მდე.

ორჯამი E ქაქმაზებენი ღესკაქათორსენი კასკაქბე.

1

600 კგ-იგ მქსე 15000 თონსა,

2

400 კგ-იგ მქსე 8600 თონსა,

3

500 კგ-იგ მქსე 9000 თონსა:

განმარტება:

მრავალციცხვიანი ექსკავატორების მასა 600 დან 15000 ტონამდე.

ჯამი 288

ჯიშის უმცირესი: 3

ორივესა და მათი მესამე ნაწილის ჯამი 10000-ს უდრის.

1

მისი 10000 კვ.

2

მისი 50000 კვ.

3

მისი 9200 კვ.

პასუხი:

ერთობლივი ელემენტების სიმრავლე 9200-ს უდრის.

ჯამი 289

ჯიშის უმცირესი: 2

ორივესა და მათი მესამე ნაწილის ჯამი 10000-ს უდრის.

1

A მისი,

2

B მისი,

3

C მისი:

პასუხი:

ბუნებრივი, რომელსაც ეწოდება სპეციალური აღნიშვნა B-ს.

ՀԱՐՑ 290

ՃԻՇՏ ՊԱՏԱՍԽԱՆԸ: 3

Ինչպիսի՞ կառավարման համակարգ ունի բուլբոլների վերամբարձ վարման մեխանիզմը:

1

Ճուպասային:

2

Հիդրավլիկ:

3

Ճուպասային և հիդրավլիկ:

ԳԱՆՔԱՐԹԵՅԱ:

Բուլբոլների ամբողջական մեքանիզմներն արեն ծագող և փոխանցվող մարտիկներ:

ՀԱՐՑ 291

ՃԻՇՏ ՊԱՏԱՍԽԱՆԸ: 2

Որքա՞ն է ունիվերսալ միաշերտի էքսկավատորների լայնակարման սորմալ հզորությունը:

1

30 կկտ,

2

44 կկտ,

3

60 կկտ:

ԳԱՆՔԱՐԹԵՅԱ:

Միաշերտային էքսկավատորների մարտիկների նորմալ սիմվոլներն են 44 կկտ:

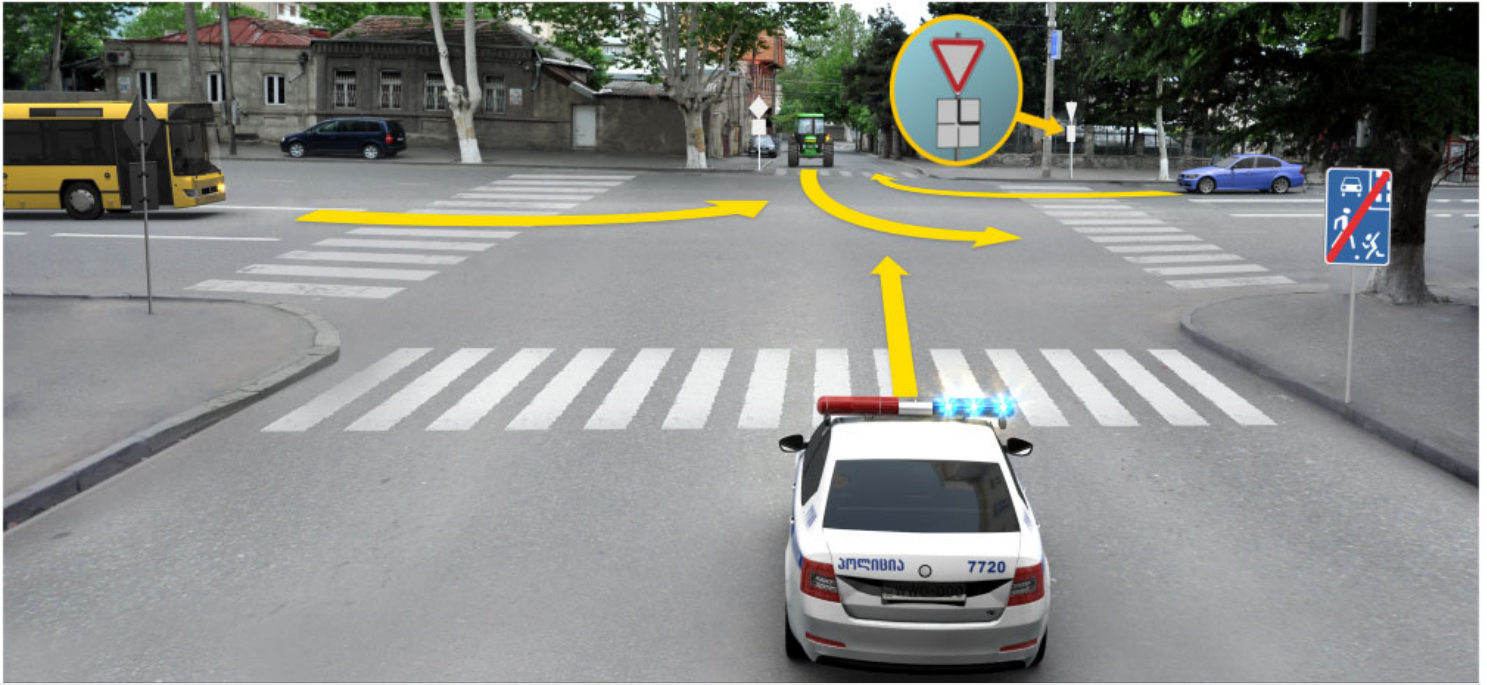

წი აქთომეხსაჲ ქარიოჲი ხასიჲა კაოაჯასა წასააყარიჲ ეხეღილ
აყარიტაქირიქილს თირასთირი ქარიოჲი მით, ალაჲი იღიღიქამჲ ერქსესესილ იჲაქილ,
ეჲთ ოაქერასიქ ბაოაიოქას აქთომეხსას მიაგრეს ჲ კააიოყთ აოქაიბილ ს
ბაჲსაჲსი ხასილს ადჲასჯასსესერ:

- | | |
|--|---|
| <p>1 შიჲს ოაქერასიქ ბაოაიოქას
აქთომეხსაჲ ქარიოჲი ხასიჲა:</p> | <p>2 შიჲს აქთიქილს ქარიოჲი ხასიჲა:</p> |
| <p>3 ისეჲს ოაქერასიქ ბაოაიოქას
აქთომეხსაჲ, აჲსაჲს ჲ
აქთიქილს ქარიოჲესერ ხასიჲა:</p> | |

განმარტება:

„საგზაო მოძრაობის შესახებ“ საქართველოს კანონის 36-ე მუხლის მე-4 პუნქტის „ა“, „ბ“ და „გ“ ქვეპუნქტების თანახმად, არარეგულირებულ გზაჯვარედინზე: ა) არათანაბარმნიშვნელოვანი გზების გადაკვეთაზე მეორეხარისხოვან გზაზე მოძრავი სატრანსპორტო საშუალების მძღოლი ვალდებულია გზა დაუთმოს მთავარი გზიდან მოახლოებულ სატრანსპორტო საშუალებას, მიუხედავად მისი შემდგომი მოძრაობის მიმართულებისა; ბ) თუ გზაჯვარედინზე მთავარი გზა იცვლის მიმართულებას, ამ გზაზე მოძრავმა მძღოლებმა ურთიერთშორის უნდა იხელმძღვანელონ თანაბარმნიშვნელოვანი გზების გავლის წესებით. ამავე წესებით უნდა იხელმძღვანელონ ურთიერთშორის მეორეხარისხოვან გზაზე მოძრავმა მძღოლებმაც. გ) თანაბარმნიშვნელოვანი გზების გადაკვეთაზე ურელსო სატრანსპორტო საშუალების მძღოლი ვალდებულია გზა დაუთმოს მარჯვნიდან მოახლოებულ სატრანსპორტო საშუალებას. ამავე კანონის 51-ე მუხლის მე-2 პუნქტის თანახმად, საგზაო მოძრაობის მონაწილეები ვალდებული არიან, ოპერატიული ან სპეციალური სამსახურის სატრანსპორტო საშუალების მოახლოებისას, რომელსაც ჩართული აქვს ლურჯი მოელვარე სპეციალური ციმციმა სიგნალი და ხმოვანი სიგნალი ან/და რომელიც ხმამაღლამოლაპარაკე ხელსაწყოთი იძლევა სიგნალს, მას, აგრეთვე მის მიერ გასაცემებელ სატრანსპორტო საშუალებას, რომელსაც ჩართული აქვს ახლო განათების ფარები, გაუთავისუფლონ სავალ ნაწილზე ადგილი, ხოლო აუცილებლობის შემთხვევაში – გაჩერდნენ.

Եթե վարորդը մոտենում է լուսացույցին, որի վրա երթևեկությունը թույլատրող լուսային ազդանշանն արդեն երկար ժամանակ է միացած, նա պետք է.

თემა 11:

მარეგულირებლის სიგნალები

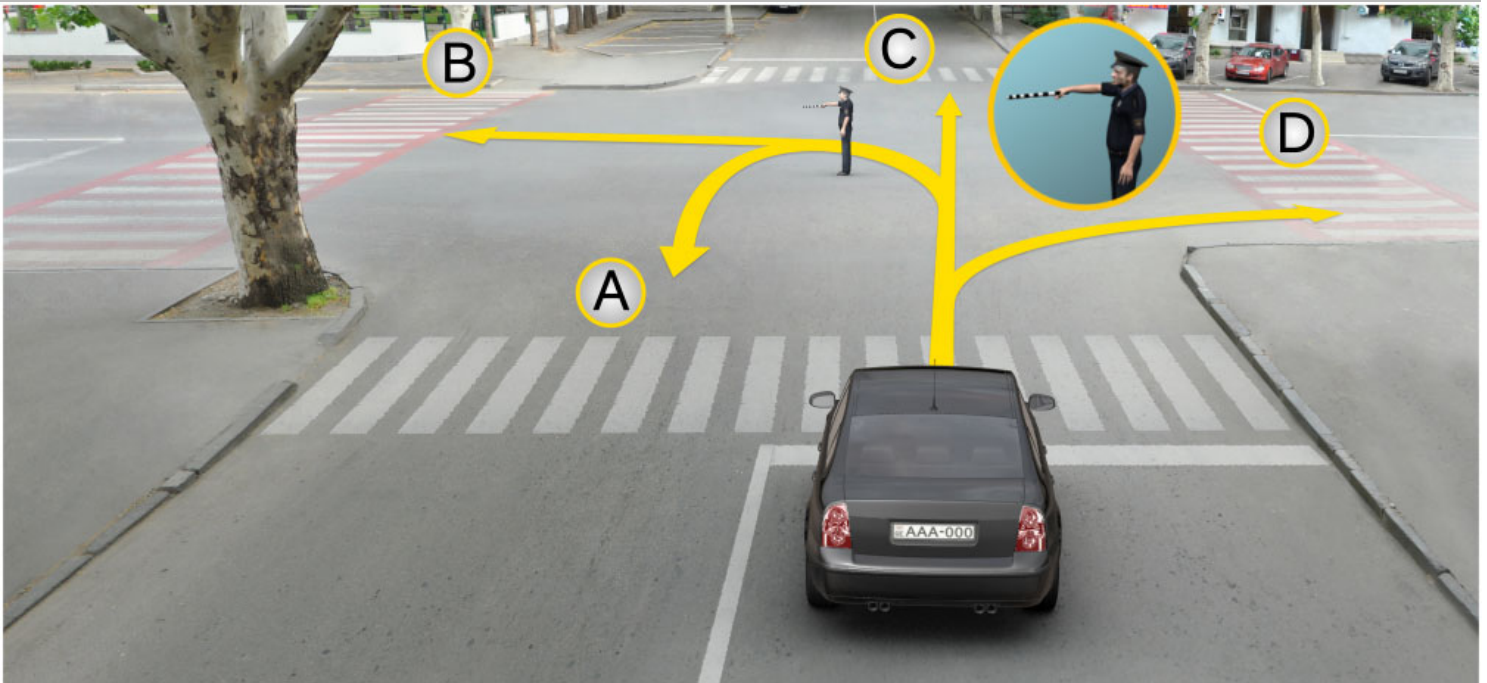

ოწი ილილიქამქ კარხიქ E, ირ ჯარილსაქი ზრქსეცილიქილქ ზრქს მარიქათარი აქლიმქქსაქი ქარიიქ, კარიქაქლიიქიქ აქს აქიასქასიქს:

1

სქას A, B Ⴡ C ილილიქამქ:

2

სქას B Ⴡ D ილილიქამქ:

3

სქას A, C Ⴡ D ილილიქამქ:

4

A, B, C Ⴡ D ილილიქილსქიქ:

განმარქიქა:

„საგზაო მოქრობის ზესახეზ“ საქართველოს კანონის 30-ე მუხლის მე-5 პუნქტის „გ“ ქვეპუნქტის თანახმად, მარეგულირებლის სიგნალებს აქვთ შემდეგი მნიშვნელობა: გ) წინ გაშვერილი მარქვენა ხელი – ეს ქესტი ნიშნავს „სდექ“ სიგნალს მარეგულირებლის მარქვენა გვერდისა და ზურგის მხრიდან მოქრავი ყველა მქლოლისათვის; ამასთანავე, მარეგულირებლის მარცხენა გვერდის მხრიდან ტრამვაის უფლება აქვს, იმოქროს მარცხნივ, ხოლო ურელსო სატრანსპორტო საშუალებას უფლება აქვს, იმოქროს ყველა მიმართულებით. მარეგულირებლის მვერდის მხრიდან ყველა სატრანსპორტო საშუალებას უფლება აქვს, იმოქროს მხოლოდ მარქვნივ. ქვეითს უფლება აქვს, გადავიდეს სავალ ნაწილზე მარეგულირებლის ზურგის ქვან.

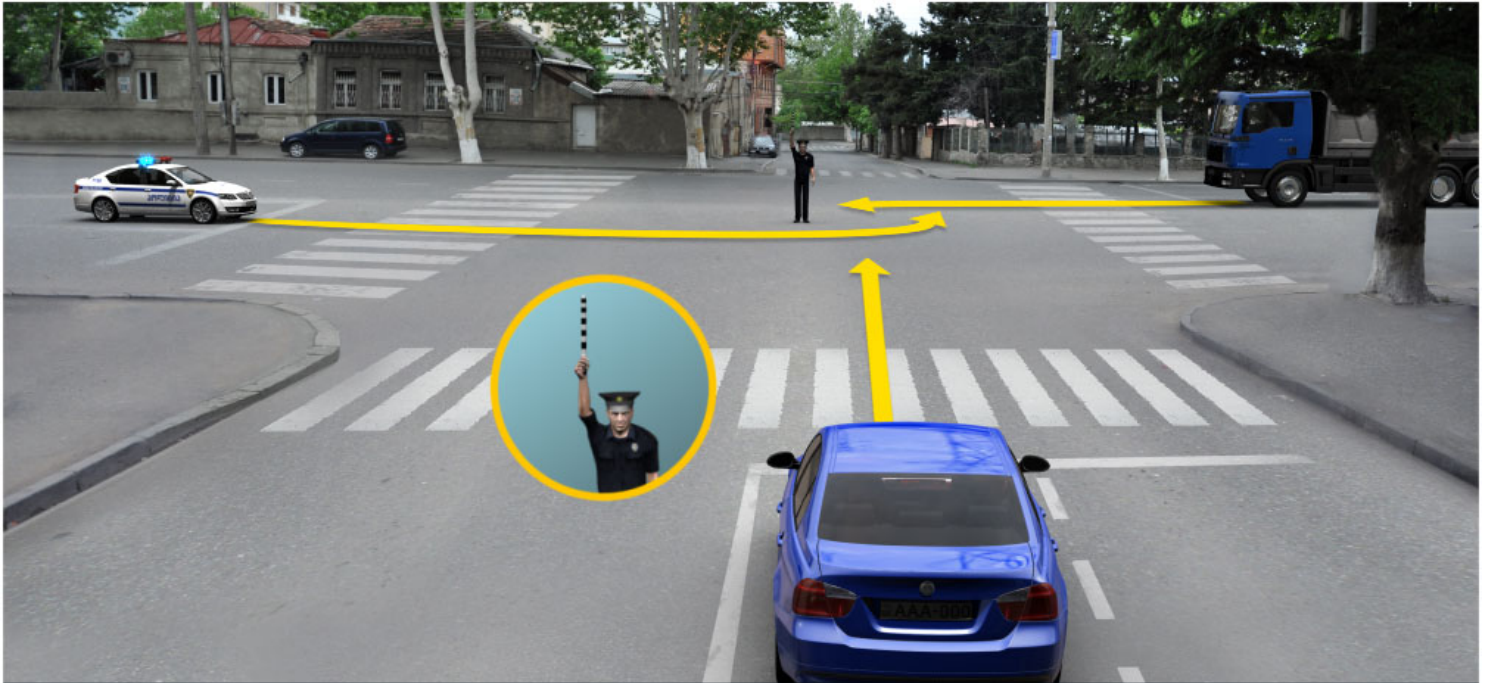

სრასაყოითაჲს მჲჯიგსერჲ ქარიორჲსერს ილსეჲ არიოჲქ სლახჲ ილილიქჲამჲ
ერქსესილიქილსერ ჯარილსასესილს ირადილს, ზქს ოაქერათიქ აქლიმესესასს მჲაგერქ ლ
სააიოქთ გიქსჲ ხათილს აოქაქიოქ ქარიოქსჲქს ლ ჯაქსაჲს აგქასესასსერ:

1

ილსეს ირადილს:

2

ჯილსეს ირადილს:

3

ირადილს ილსჲ მჲაქს ოაქერათიქ
აქლიმესესასს:

განმარტება:

„საგზაო მოძრაობის შესახებ“ საქართველოს კანონის 30-ე მუხლის მე-5 პუნქტის „გ“ ქვეპუნქტის თანახმად, მარეგულირებლის სიგნალებს აქვთ შემდეგი მნიშვნელობა: ა) ზემოთ აწეული ერთი ხელი: - ეს ჟესტი ყველა საგზაო მოძრაობის მონაწილისათვის ნიშნავს „ყურადღება, სდექ“ სიგნალს, გარდა იმ მძღოლებისა, რომლებიც უკვე ველარ შეძლებენ გაჩერებას მკვეთრი დამუხრუჭებისა და საკმაო უსაფრთხოების პირობების დაცვით. გარდა ამისა, თუ ეს სიგნალი მიცემულია გზაჯვარედინზე, მძღოლს, რომელიც უკვე შესულია გზაჯვარედინზე, შეუძლია განაგრძოს მოძრაობა. ქვეითმა, რომელიც სიგნალის მიცემისას იმყოფება გზის სავალ ნაწილზე, უნდა გაათავისუფლოს იგი, ხოლო თუ ეს შეუძლებელია - უნდა გაჩერდეს ურთიერთსაპირისპირო მიმართულებით მოძრავი სატრანსპორტო ნაკადების გამყოფ ხაზზე.



ილსი არიოიქ ჯრადილსქ ჟეჟს მარიასთარ ადტიომქესსაჟი ქარიოიქ ჯაგქმერილსილმ ჯარილსასქლ ზრქსელიქოილსქ იქსაჟი ზაჟი, ჯარიქადიოიქი აჟს ადქასჯასსჟს:

1

ილსი ჯრადილსქ:

2

ჯილსი ჯრადილსქ:

განმარტება:

„საგზაო მოძრაობის შესახებ“ საქართველოს კანონის 30-ე მუხლის მე-5 პუნქტის „გ“ ქვეპუნქტის თანახმად, მარეგულირებლის სიგნალებს აქვთ შემდეგი მნიშვნელობა - წინ გაშვებული მარჯვენა ხელი – ეს ჟესტი ნიშნავს „სდექ“ სიგნალს მარეგულირებლის მარჯვენა გვერდისა და ზურგის მხრიდან მოძრავი ყველა მძღოლისათვის; ამასთანავე, მარეგულირებლის მარცხენა გვერდის მხრიდან ტრამვაის უფლება აქვს, იმოძრაოს მარცხნივ, ხოლო ურელსო სატრანსპორტო საშუალებას უფლება აქვს, იმოძრაოს ყველა მიმართულებით. მარეგულირებლის მკერდის მხრიდან ყველა სატრანსპორტო საშუალებას უფლება აქვს, იმოძრაოს მხოლოდ მარჯვნივ. ქვეითს უფლება აქვს, გადავიდეს სავალ ნაწილზე მარეგულირებლის ზურგის უკან; ამავე კანონის 32-ე მუხლის მე-5 პუნქტის თანახმად, გარდა იმ შემთხვევისა, როცა მოხვევა სრულდება გზაჯვარედინზე გასასვლელად, სადაც წრიული მოძრაობაა ორგანიზებული, მარჯვნივ ან მარცხნივ მოხვევის წინ, აგრეთვე მობრუნების წინ სატრანსპორტო საშუალების მძღოლი ვალდებულია დროულად დაიკავოს შესაბამისი განაპირა მდებარეობა სავალ ნაწილზე, რომელიც თანმხვედრი მიმართულებით მოძრაობისთვისაა განკუთვნილი.

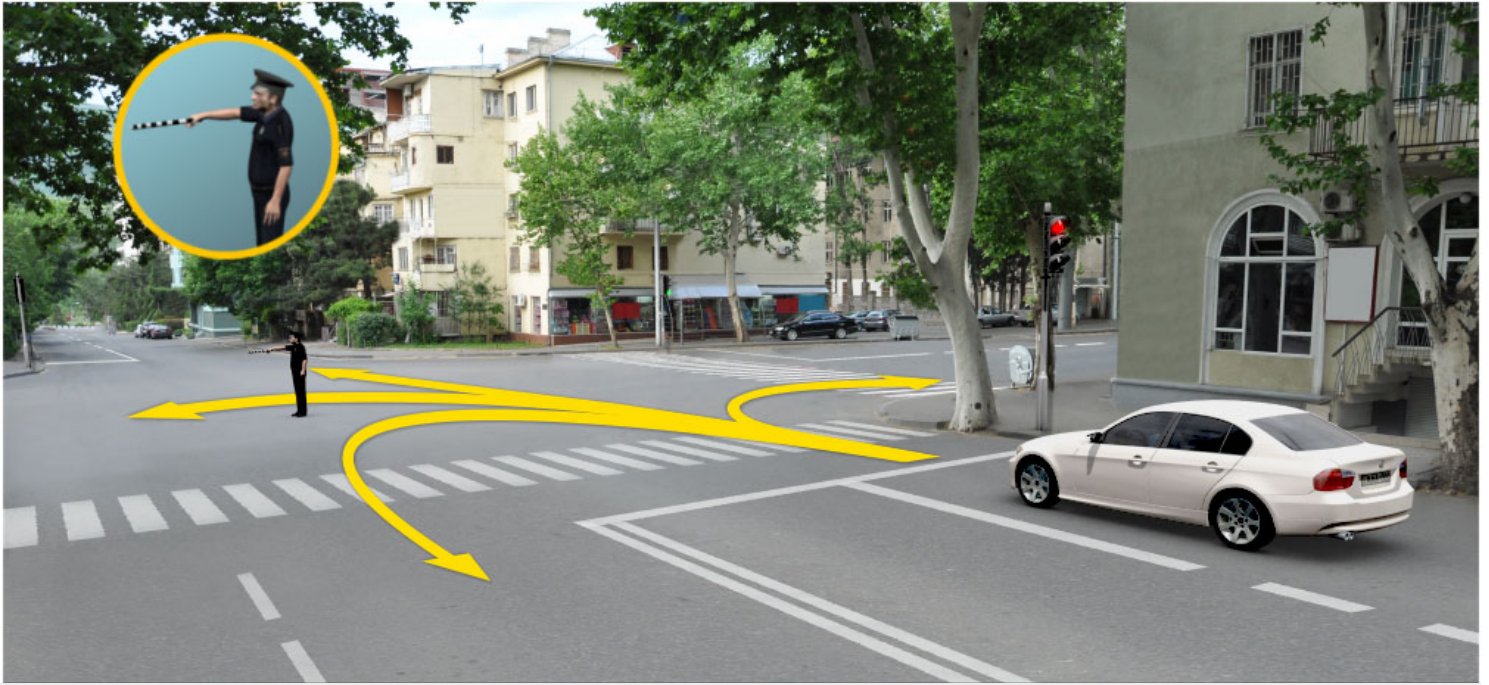

იწი ილილიქამა ილი ხრესელიქილი ჯარილასელი ირადილსა საქილასა
აქლიმქენსაქი ქარიიქი, ქარიქლიიქი აქი აქილასქისქი:

1

სქილს ზაქი:

2

სქილს ზაქი ღასქილას ილილიქამა
(ხესაქიქი):

3

სქილს ილიქი ღ აქი:

4

სქილს ილიქი:

განმარქიბა:

„საგზაო მოქრობის შესახებ“ საქართველოს კანონის 30-ე მუხლის მე-5 პუნქტის „გ“ ქვეპუნქტის თანახმად, მარეგულირებლის სიგნალებს აქვთ შემდეგი მნიშვნელობა - წინ გაშვებული მარჯვენა ხელი — ეს შესტი ნიშნავს „სდექ“ სიგნალს მარეგულირებლის მარჯვენა გვერდისა და ზურგის მხრიდან მოქრავი ყველა მძღოლისათვის; ამასთანავე, მარეგულირებლის მარცხენა გვერდის მხრიდან ტრამვაის უფლება აქვს, იმოქროოს მარცხნივ, ხოლო ურელსო სატრანსპორტო საშუალებას უფლება აქვს, იმოქროოს ყველა მიმართულებით. მარეგულირებლის მვერდის მხრიდან ყველა სატრანსპორტო საშუალებას უფლება აქვს, იმოქროოს მხოლოდ მარჯვნივ. ქვეითს უფლება აქვს, გადავიდეს სავალ ნაწილზე მარეგულირებლის ზურგის უკან; ამავე კანონის 32-ე მუხლის მე-5 პუნქტის თანახმად, გარდა იმ შემთხვევისა, როცა მოხვევა სრულდება გზაჯვარედინზე გასასვლელად, სადაც წრიული მოქრობაა ორგანიზებული, მარჯვნივ ან მარცხნივ მოხვევის წინ, აგრეთვე მობრუნების წინ სატრანსპორტო საშუალების მძღოლი ვალდებულია დროულად დაიკავოს შესაბამისი განაპირა მდებარეობა სავალ ნაწილზე, რომელიც თანმხვედრი მიმართულებით მოქრობისთვისაა განკუთვნილი.



ოწრ ილილიქამა ილი ზრქსსილიქილ ჯარილასილი ჯრადილსა საქილასა
აქლიმსენსაქი ქარილიქ კარიქლილიქ აქს აქილსქასიქს:

1

სქას ჯაქს:

2

სქას ჯაქს ჯ ხასკაილს ილილიქამა
(ხსთაქარიქ):

3

ქილი ილილიქილსსილიქ:

4

სქას ილიქ ჯ აქ:

განმარქება:

„საგბაო მოქრაილს შესახე“ საქართველს კანონი 30-ე მუხლის მე-5 პუნქტი „გ“ ქვეპუნქტი თანახმად, მარეგულირებლის სიგნალებს აქვთ შემდეგი მნიშვნელობა - წინ გაშვერილი მარჯვენა ხელი — ეს ქესტი ნიშნავს „სდექ“ სიგნალს მარეგულირებლის მარჯვენა გვერდისა და ზურგის მხრიდან მოქრავი ქველა მქლოლისათვის; ამასთანავე, მარეგულირებლის მარცხენა გვერდის მხრიდან ტრამვაის უფლება აქვს, იმოქრავს მარცხნივ, ხოლო ურელსო სატრანსპორტო საშუალებას უფლება აქვს, იმოქრავს ქველა მიმართულებით. მარეგულირებლის მვერდის მხრიდან ქველა სატრანსპორტო საშუალებას უფლება აქვს, იმოქრავს მხოლოდ მარჯვნივ. ქვეითს უფლება აქვს, გადავიდეს სავალ ნაწილზე მარეგულირებლის ზურგის უკან.

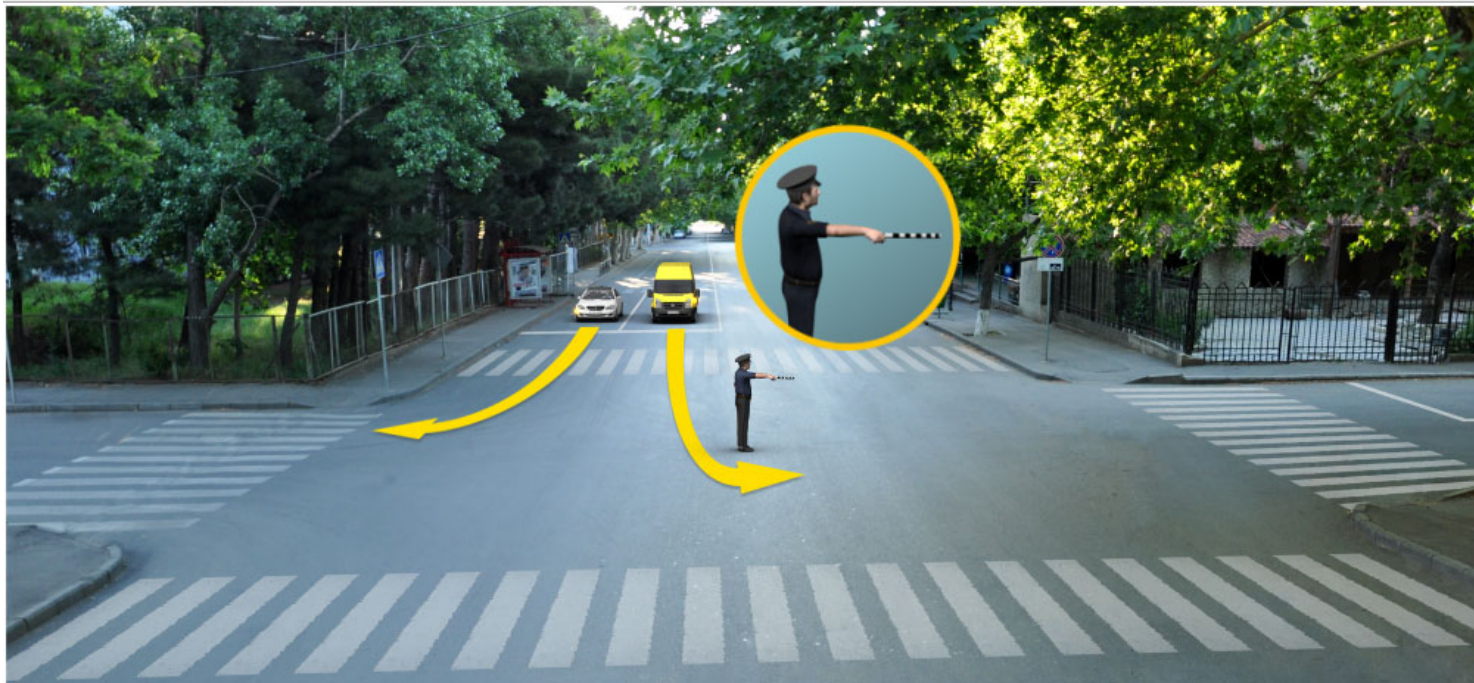

Ո՞ր ավտոմեքենայի վարորդն ունի սլաքի ուղղությամբ երթևեկությունը շարունակելու իրավունք՝ կարգավորողի այս ազդանշանին:

1

Միայն դեղին ավտոմեքենայի վարորդը:

2

Միայն սպիտակ ապտոմեքենայի
վարորդը:

3

Երկու ավտոմեքենաների վարորդներն էլ:

4

Ոչ մի ավտոմեքենայի վարորդ:

განმარტება:

„საგზაო მოძრაობის შესახებ“ საქართველოს კანონის 30-ე მუხლის მე-5 პუნქტის „გ“ ქვეპუნქტის თანახმად, მარეგულირებლის სიგნალებს აქვთ შემდეგი მნიშვნელობა - წინ გაშვებული მარჯვენა ხელი – ეს აქვს ნიშნავს „სდექ“ სიგნალს მარეგულირებლის მარჯვენა გვერდისა და ზურგის მხრიდან მოძრავი ყველა მძღოლისათვის; ამასთანავე, მარეგულირებლის მარცხენა გვერდის მხრიდან ტრამვაის უფლება აქვს, იმოძრაოს მარცხნივ, ხოლო ურელსო სატრანსპორტო საშუალებას უფლება აქვს, იმოძრაოს ყველა მიმართულებით. მარეგულირებლის მკერდის მხრიდან ყველა სატრანსპორტო საშუალებას უფლება აქვს, იმოძრაოს მხოლოდ მარჯვნივ. ქვეითს უფლება აქვს, გადავიდეს საგალ ნაწილზე მარეგულირებლის ზურგის უკან.



ოწ თრასაყორთაქის მქიფი ქარიოქი მით სართაჯასა რასააყარიღ ქიჯელი
ყართაქიოქი, სლქი იოქიოქამქ ნოქსქელი იქაქიმ ქარიქაქიოქი აქს
აქიასჯასქს:

1

აქიოქსქსაქი ქარიოქი:

2

სოამქაქი ქარიოქი:

განმარტება:

„საგზაო მოძრაობის შესახებ“ საქართველოს კანონის 30-ე მუხლის მე-5 პუნქტის „გ“ ქვეპუნქტის თანახმად, მარეგულირებლის სიგნალებს აქვთ შემდეგი მნიშვნელობა - წინ გაშვებული მარჯვენა ხელი - ეს ჟესტი ნიშნავს „სდექ“ სიგნალს მარეგულირებლის მარჯვენა გვერდისა და ზურგის მხრიდან მოძრავი ყველა მძღოლისათვის; ამასთანავე, მარეგულირებლის მარცხენა გვერდის მხრიდან ტრამვაის უფლება აქვს, იმოძრაოს მარცხნივ, ხოლო ურელსო სატრანსპორტო საშუალებას უფლება აქვს, იმოძრაოს ყველა მიმართულებით. მარეგულირებლის მკერდის მხრიდან ყველა სატრანსპორტო საშუალებას უფლება აქვს, იმოძრაოს მხოლოდ მარჯვნივ. ქვეითს უფლება აქვს, გადავიდეს სავალ ნაწილზე მარეგულირებლის ზურგის უკან. ამავე კანონის 36-ე მუხლის მე-3 პუნქტის „დ“ ქვეპუნქტის თანახმად, რეგულირებულ გზაჯვარედინზე თუ მარეგულირებლის სიგნალი ერთდროულად მოძრაობის ნებას რთავს ურთიერთგადამკვეთი ტრანქტორიებით მოძრავ ურელსო სატრანსპორტო საშუალებებს, მძღოლებმა უნდა იხელმძღვანელონ არარეგულირებული გზაჯვარედინის გავლის წესებითა და გზაჯვარედინზე დაყენებული პრიორიტეტის ნიშნებით;



Կարգավորողի այս ազդանշանին սլաքի ուղղությամբ երթևեկությունը շարունակելու իրավունք ունի.

1 Միայն կապույտ ապտոմեքենայի վարորդը

2 Միայն սպիտակ ավտոմեքենայի վարորդը

Ոչ մի ավտոմեքենայի վարորդ

Երկու ավտոմեքենաների վարորդները

განმარტება:

„საგზაო მოძრაობის შესახებ“ საქართველოს კანონის 30-ე მუხლის მე-5 პუნქტის „ბ“ ქვეპუნქტის თანახმად, მარეგულირებლის სიგნალებს აქვთ შემდეგი მნიშვნელობა - განზე გაშვებული ან ჩამოშვებული ხელები - ეს აქვს ნიშნავს „სდექ“ სიგნალს იმ საგზაო მოძრაობის მონაწილეებისათვის, რომლებიც, მათი მოძრაობის მიმართულების მიუხედავად, მოძრაობენ იმ მიმართულებით, რომელიც კვეთს მარეგულირებლის განვდილი ხელით ან ხელებით მინიშნებულ მიმართულებას; ამასთანავე, მარეგულირებლის მარჯვენა და მარცხენა გვერდების მხრიდან ტრამვაის უფლება აქვს, იმოძრაოს პირდაპირ, ურელსო სატრანსპორტო საშუალებას უფლება აქვს, იმოძრაოს პირდაპირ და მარჯვნივ, ხოლო ქვეითს უფლება აქვს, გადავიდეს გზის სავალ ნაწილზე.



წი ილილიქამქ ილსი ხრქლსელიქილსილ ჯარილსაქსილს ირადილსქ აქლიმქქსაქსი ქარიილქ` სარიქაქლიილქ აქს აქიასქასქს:

1

სქასქ ილილქ დ ჯაქს:

2

სქასქ ილილქ დ აქ:

3

სქასქ ილილქ:

განმარტება:

„საგზაო მოძრაობის შესახებ“ საქართველოს კანონის 30-ე მუხლის მე-5 პუნქტის „ბ“ ქვეპუნქტის თანახმად, მარეგულირებლის სიგნალებს აქვთ შემდეგი მნიშვნელობა - განზე გაშვებული ან ჩამოშვებული ხელები - ეს ჟესტი ნიშნავს „სდექ“ სიგნალს იმ საგზაო მოძრაობის მონაწილეებისათვის, რომლებიც, მათი მოძრაობის მიმართულების მიუხედავად, მოძრაობენ იმ მიმართულებით, რომელიც კვეთს მარეგულირებლის განვდილი ხელით ან ხელებით მინიშნებულ მიმართულებას; ამასთანავე, მარეგულირებლის მარჯვენა და მარცხენა გვერდების მხრიდან ტრამვაის უფლება აქვს, იმოძრაოს პირდაპირ, ურელსო სატრანსპორტო საშუალებას უფლება აქვს, იმოძრაოს პირდაპირ და მარჯვნივ, ხოლო ქვეითს უფლება აქვს, გადავიდეს გზის სავალ ნაწილზე; ამავე კანონის 32-ე მუხლის მე-5 პუნქტის თანახმად, გარდა იმ შემთხვევისა, როცა მოხვევა სრულდება გზაჯვარედინზე გასასვლელად, სადაც წრიული მოძრაობაა ორგანიზებული, მარჯვნივ ან მარცხნივ მოხვევის წინ, აგრეთვე მობრუნების წინ სატრანსპორტო საშუალების მძღოლი ვალდებულია დროულად დაიკავოს შესაბამისი განაპირა მდებარეობა სავალ ნაწილზე, რომელიც თანმხვედრი მიმართულებით მოძრაობისთვისაა განკუთვნილი.

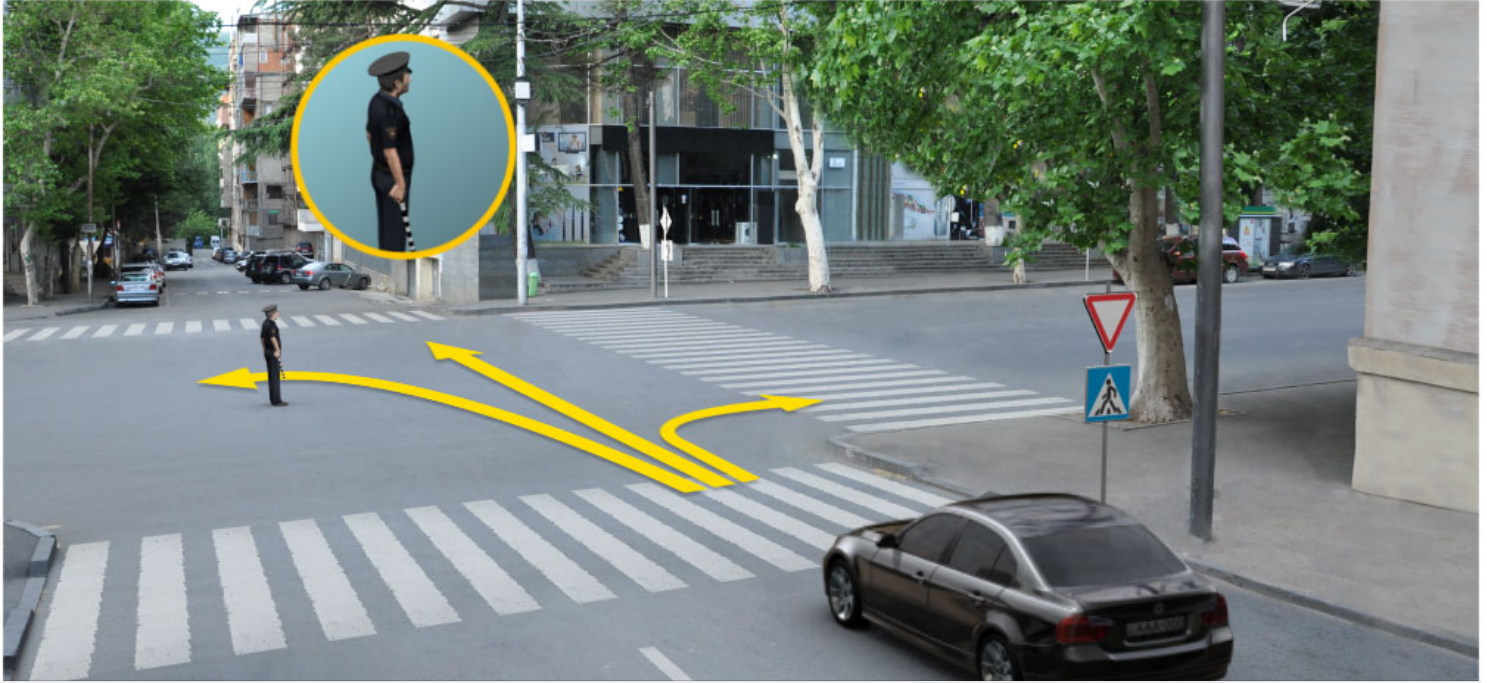

ოწი ილილიქამქ ილსი ხრქლსელიქილსილ ჯარილსასელილს ჰრადილსქ აღთილქქსაიქ ქარიილქ` სარიქაქიილქ აიუ აქიასქასილს:

1

სიასი ილილი:

2

სიასი ილილი ჸ აქ:

3

სიასი აქ ჸ ჭაქი:

4

შასსაქსაგაბ ილილიქამქ:

განმარტება:

„საგბაო მოქრაობის შესახებ“ საქართველოს კანონის 30-ე მუხლის მე-5 პუნქტის „ბ“ ქვეპუნქტის თანახმად, მარეგულირებლის სიგნალებს აქვთ შემდეგი მნიშვნელობა - განზე გაშვებული ან ჩამოშვებული ხელები - ეს ჟესტი ნიშნავს „სდექ“ სიგნალს იმ საგბაო მოქრაობის მონაწილეებისათვის, რომლებიც, მათი მოქრაობის მიმართულების მიუხედავად, მოქრაობენ იმ მიმართულებით, რომელიც კვეთს მარეგულირებლის განვდილი ხელით ან ხელებით მინიშნებულ მიმართულებას; ამასთანავე, მარეგულირებლის მარჯვენა და მარცხენა გვერდების მხრიდან ტრამვაის უფლება აქვს, იმოქრაოს პირდაპირ, ურელსო სატრანსპორტო საშუალებას უფლება აქვს, იმოქრაოს პირდაპირ და მარჯვნივ, ხოლო ქვეითს უფლება აქვს, გადავიდეს გზის სავალ ნაწილზე; ამავე კანონის 32-ე მუხლის მე-5 პუნქტის თანახმად, გარდა იმ შემთხვევისა, როცა მოხვევა სრულდება გზაჯვარედინზე გასასვლელად, სადაც წრიული მოქრაობაა ორგანიზებული, მარჯვნივ ან მარცხნივ მოხვევის წინ, აგრეთვე მობრუნების წინ სატრანსპორტო საშუალების მძღოლი ვალდებულია დროულად დაიკავოს შესაბამისი განაპირა მდებარეობა სავალ ნაწილზე, რომელიც თანმხვედრი მიმართულებით მოქრაობისთვისაა განკუთვნილი.

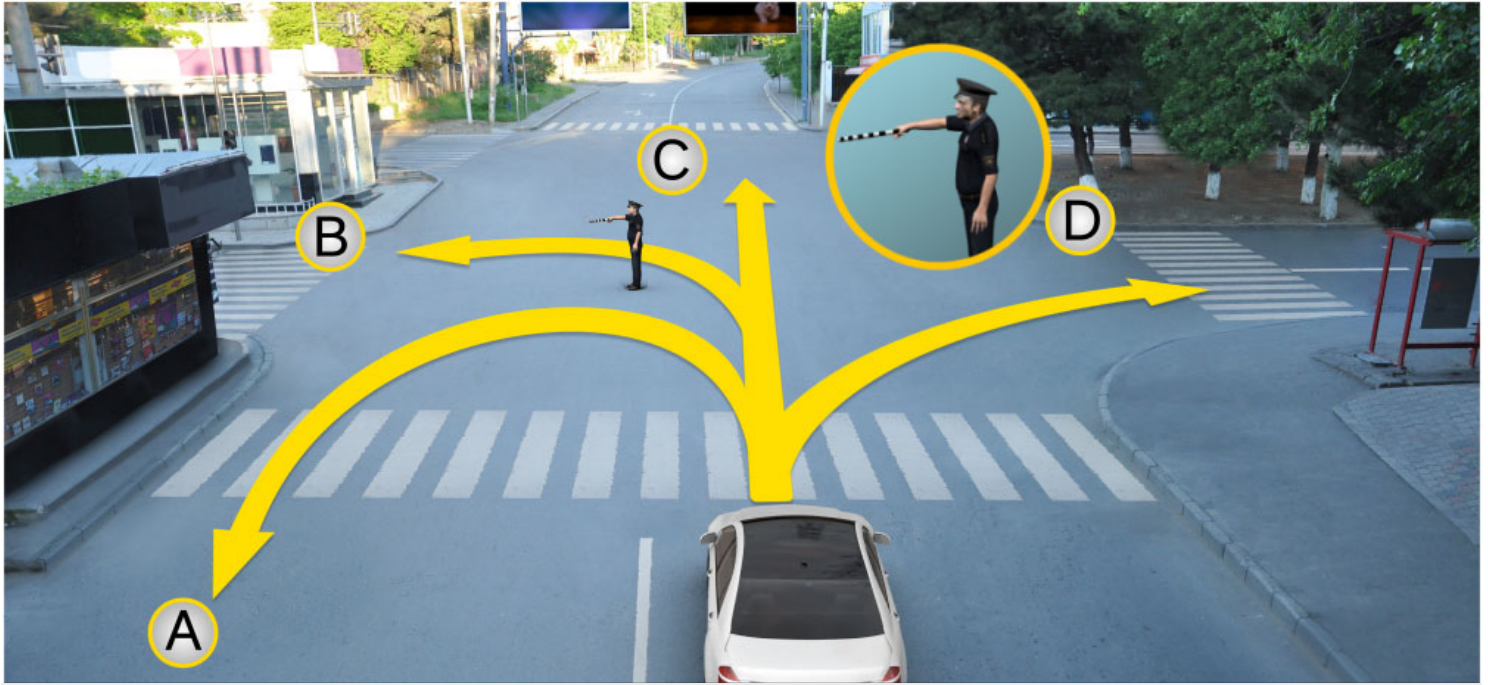

სარეგულაციო ანუ ადგილსაზღვრის ზღვრის მართვათა ადგილმდებარის ქართულ
ხრატისუ ილსი ჯარისსაქსუ ზრესსიქსილს.

1

სიქს A დ C ილსიქსამქ:

2

სიქს B დ D ილსიქსამქ:

3

ჩილს ილსიქსილსსიქსიქ:

განმარტება:

„საგზაო მოძრაობის შესახებ“ საქართველოს კანონის 30-ე მუხლის მე-5 პუნქტის „გ“ ქვეპუნქტის თანახმად, მარეგულირებლის სიგნალებს აქვთ შემდეგი მნიშვნელობა - წინ გაშვებული მარჯვენა ხელი - ეს უნდა ნიშნავს „სდევ“ სიგნალს მარეგულირებლის მარჯვენა გვერდისა და ზურგის მხრიდან მოძრავი ყველა მძღოლისათვის; ამასთანავე, მარეგულირებლის მარცხენა გვერდის მხრიდან ტრამვაის უფლება აქვს, იმოძრაოს მარცხნივ, ხოლო ურელსო სატრანსპორტო საშუალებას უფლება აქვს, იმოძრაოს ყველა მიმართულებით. მარეგულირებლის მვერდის მხრიდან ყველა სატრანსპორტო საშუალებას უფლება აქვს, იმოძრაოს მხოლოდ მარჯვნივ. ქვეითს უფლება აქვს, გადავიდეს სავალ ნაწილზე მარეგულირებლის ზურგის უკან.



Միայն B և C ուղղությամբ

„საგზაო მოძრაობის შესახებ“ საქართველოს კანონის 30-ე მუხლის მე-5 პუნქტის „ა“ ქვეპუნქტის თანახმად, მარეგულირებლის სიგნალებს აქვთ შემდეგი მნიშვნელობა - ზემოთ აწეული ერთი ხელი - ეს ჟესტი ყველა საგზაო მოძრაობის მონაწილისათვის ნიშნავს „ყურადღება, სდექ“ სიგნალს, გარდა იმ მძღოლებისა, რომლებიც უკვე ველარ შეძლებენ გაჩერებას მკვეთრი დამუხრუჭებისა და საკმაო უსაფრთხოების პირობების დაცვით. გარდა ამისა, თუ ეს სიგნალი მიცემულია გზაჯვარედინზე, მძღოლს, რომელიც უკვე შესულია გზაჯვარედინზე, შეუძლია განაგრძოს მოძრაობა. ქვეითმა, რომელიც სიგნალის მიცემისას გზის სავალ ნაწილზე იმყოფება, უნდა გაათავისუფლოს იგი, ხოლო თუ ეს შეუძლებელია – უნდა გაჩერდეს ურთიერთსაპირისპირო მიმართულებით მოძრავი სატრანსპორტო ნაკადების გამყოფ ხაზზე.

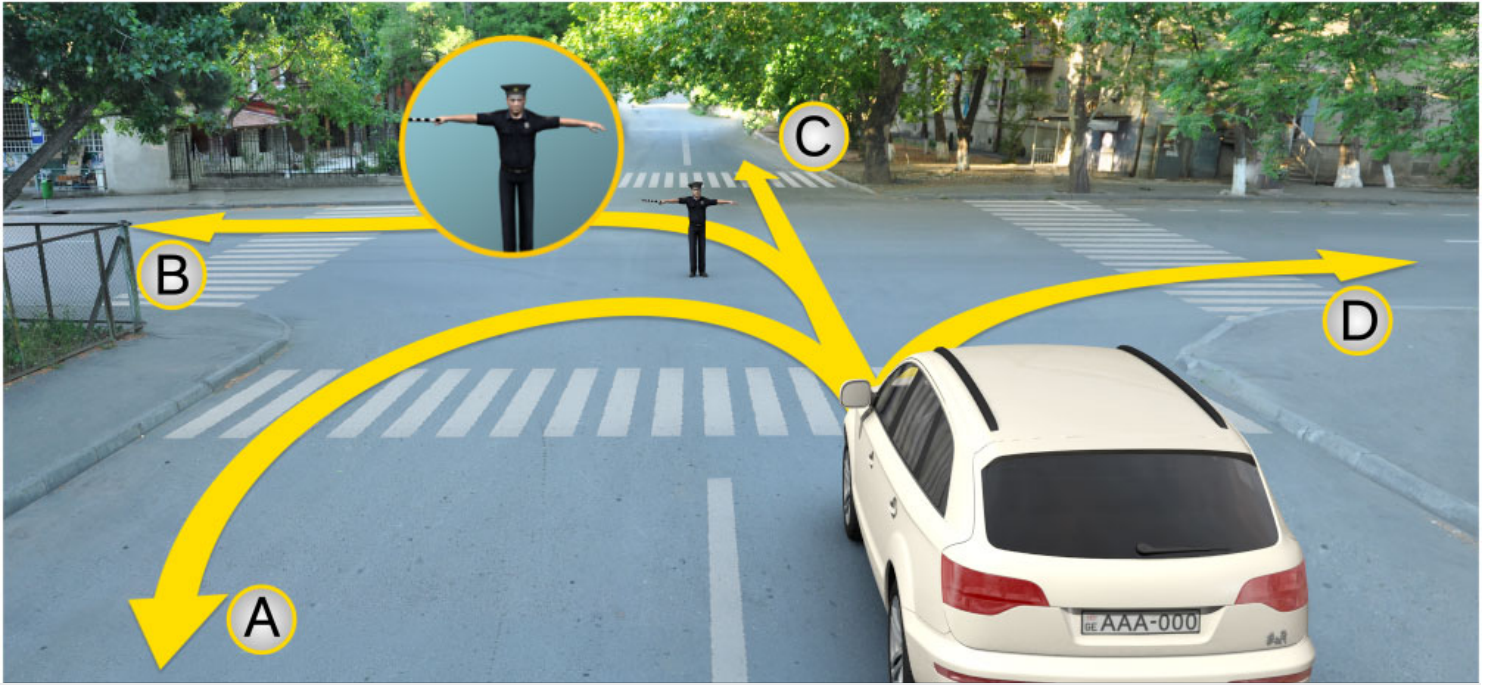

სარეგულირებელი აქტივობის აქტივობის დასრულების შემდეგ მანქანის მძღოლისთვის უნდა შეასრულოს მოძრაობის დასრულების მომენტის დასაზღვევად.

1

სივრცე A და C ილუქიქამ:

2

იქ მის ილუქიქამ:

3

სივრცე B და D ილუქიქამ:

განმარტება:

„საგზაო მოძრაობის შესახებ“ საქართველოს კანონის 30-ე მუხლის მე-5 პუნქტის „ბ“ ქვეპუნქტის თანახმად, მარეგულირებლის სიგნალებს აქვთ შემდეგი მნიშვნელობა - განზე გაშვებული ან ჩამოშვებული ხელები - ეს ჟესტი ნიშნავს „სდექ“ სიგნალს იმ საგზაო მოძრაობის მონაწილეებისათვის, რომლებიც, მათი მოძრაობის მიმართულების მიუხედავად, მოძრაობენ იმ მიმართულებით, რომელიც კვეთს მარეგულირებლის განვლილი ხელით ან ხელებით მინიშნებულ მიმართულებას; ამასთანავე, მარეგულირებლის მარჯვენა და მარცხენა გვერდების მხრიდან ტრამვაის უფლება აქვს, იმოძრაოს პირდაპირ, ურელსო სატრანსპორტო საშუალებას უფლება აქვს, იმოძრაოს პირდაპირ და მარჯვნივ, ხოლო ქვეითს უფლება აქვს, გადავიდეს გზის სავალ ნაწილზე.

ՀԱՐՑ 307

ՃԻՇՏ ՊԱՏԱՍԽԱՆԸ: 1

Եթե կարգավորողի ազդանշանի պահանջը հակասում է լուսացույցի լուսային ազդանշանների, ճանապարհային նշանների և ճանապարհային գծանշումների պահանջներին, ճանապարհային երթևեկության մասնակիցները պարտավոր են կատարել.

1

Կարգավորողի ազդանշանի պահանջները:

2

Լուսացույցի լուսային ազդանշանի պահանջները:

3

Ճանապարհային գծանշման պահանջները:

4

Ճանապարհային նշանների պահանջները:

ԲԱՆՔԱՐԺԵԶ:

„Սաგზաո მოძრაობის შესახებ“ საქართველოს კანონის 28-ე მუხლის მე-2 პუნქტის თანახმად, მარეგულირებლის სიგნალებს აქვს უპირატესი ძალა შექნიშნის მაშუქი სიგნალების, საგზაო ნიშნებისა და საგზაო მონიშვნების მოთხოვნების და საგზაო მოძრაობის წესების მოთხოვნების მიმართ. გზაჯვარედინზე მარეგულირებლის მიერ მოძრაობის რეგულირებისას ამკრძალავი და მიმითვებელი საგზაო ნიშნები აგრძელებს მოქმედებას, გარდა იმ შემთხვევისა, როდესაც მარეგულირებელი კონკრეტულად მიუთითებს მათი მოთხოვნების უგულებელყოფაზე.

ՀԱՐՑ 308

ՃԻՇՏ ՊԱՏԱՍԽԱՆԸ: 3

Եթե կարգավորողը տրանսպորտային միջոցի կանգնելու մասին պահանջը հաղորդում է բարձրախոս սարքավորման միջոցով կամ դեպի տրանսպորտային միջոցն ուղղված ժեստիկուլյացիայով, վարորդը պետք է կանգ առնի.

1

Անհապաղորեն, իր եղած տեղում:

2

Իր համար հարմար տեղում:

3

Կարգավորողի կողմից մատնանշված տեղում:

ԲԱՆՔԱՐԺԵԶ:

„Սաგზაო მოძრაობის შესახებ“ საქართველოს კანონის 30-ე მუხლის მე-8 პუნქტის თანახმად, თუ მარეგულირებელი სატრანსპორტო საშუალების გაჩერების შესახებ მოთხოვნას გადასცემს ხმა მაღლამოლაპარაკე მოწყობილობით ან სატრანსპორტო საშუალებისაკენ მიმართული ფესტიკულაციით, მძღოლი უნდა გაჩერდეს მარეგულირებლის მიერ მიითითებულ ადგილზე.



სრკაბ ჰრაიოიქოისოი, აქთომქესაი ქარიოიქე აყართაქირ ლ.

1

ჯარიოსაქსე სრქსესიქოისიქ:

2

ყასქსეს მისქს მითასყა სრქსოიქაიქს იქსეს, იქ აყასყა, ქას 10 მსთირ ჰსოაქოიქოქას ქიყ:

3

ყასქსეს «ყასყ» გბი მით:

4

ყასქსეს ქოსაგოიქიქი მით:

განმარტება:

„საგზაო მოძრაობის შესახებ“ საქართველოს კანონის 39-ე მუხლის მე-4 პუნქტის თანახმად, რკინიგზის გადასასვლელზე მოძრაობის ამკრძალავი სიგნალის მიცემისას მარეგულირებელი დგას მძღოლის მიმართ მკერდით ან ზურგშეცევით, თავის ზემოთ აწეული კვერთხით, წითელი ფარნით ან ალმით ან განზე გაწეული ხელებით. ამავე მუხლის პირველი პუნქტის „გ“ ქვეპუნქტის თანახმად, მარეგულირებლის ან შუქნიშნის ამკრძალავი სიგნალის დროს არცერთი საგზაო მოძრაობის მონაწილე არ უნდა შევიდეს რკინიგზის გადასასვლელზე, მიუხედავად შლაგბაუმის ან ნახევარშლაგბაუმის მდგომარეობისა ან მისი არსებობისა. ამავე მუხლის მე-3 პუნქტის თანახმად თუ რკინიგზის გადასასვლელზე მოძრაობა აკრძალულია, მძღოლი ჩერდება „სდექ“ ხაზთან, 2.4 საგზაო ნიშანთან ან შუქნიშანთან, ხოლო მათი არარსებობისას – შლაგბაუმიდან ან ნახევარშლაგბაუმიდან არანაკლებ 5 მეტრისა. თუ არ არის არც შლაგბაუმი და არც ნახევარშლაგბაუმი, მძღოლი უნდა გაჩერდეს უახლოეს რელსამდე არანაკლებ 10 მეტრისა.



1

2

3

4

Կանգնել լուսացույցի մոտ:

„საგზაო მოძრაობის შესახებ“ საქართველოს კანონის 39-ე მუხლის მე-4 პუნქტის თანახმად, რკინიგზის გადასასვლელზე მოძრაობის ამკრძალავი სიგნალის მიცემისას მარეგულირებელი დგას მძღოლის მიმართ მკერდით ან ზურგშექცევით, თავის ზემოთ ანეუ-ლი კვერთხით, წითელი ფარნით ან ალმით ან განზე გაწეული ხელებით. ამავე მუხლის პირველი პუნქტის “გ” ქვეპუნქტის თანახმად, მარეგულირებლის ან შუქნიშნის ამკრძალავი სიგნალის დროს არცერთი საგზაო მოძრაობის მონაწილე არ უნდა შევიდეს რკინიგზის გადასასვლელზე, მიუხედავად შლაგბაუმის ან ნახევარშლაგბაუმის მდგომარეობისა ან მისი არსებობისა. ამავე მუხლის მე-3 პუნქტის თანახმად თუ რკინიგზის გადასასვლელზე მოძრაობა აკრძალუ-ლია, მძღოლი ჩერდება „სდექ“ ხაზთან, 2.4 საგზაო ნიშანთან ან შუქნიშანთან, ხოლო მათი არარსებობისას – შლაგბაუმიდან ან ნახევარშლაგბაუმიდან არანაკლებ 5 მეტრისა. თუ არ არის არც შლაგბაუმი და არც ნახევარშლაგბაუმი, მძღოლი უნდა გაჩერდეს უახლოეს რელსამდე არანაკლებ 10 მეტრისა.



სრქაბ ჰრაროიქოილსოი, ილსი აროიქო ქარიოიქო აოასე კასე აოლსილ ზოქსეციოქოილსე ჯარილსაქსილ ჰრაცილსე, ზოქ ოაქრათიქ ბაოაიოქოას აქლიქმექსასს მქაგრქლ გ სააოიქო გოქსი აოქაქოიქ ქარიოიქსი გ ჰათილს ბაქსაქილს აგოქასქასსეოქ:

1**ზილსი ჰრაცილსე:****2****ილსი ჰრაცილსე:**

ბანმარტოქა:

„საგზაო მოძრაობის შესახებ“ საქართველოს კანონის 39-ე მუხლის მე-4 პუნქტის თანახმად, რკინიგზის გადასასვლელზე მოძრაობის ამკრძალავი სიგნალის მიცემისას მარეგულირებელი დგას მძღოლის მიმართ მკერდით ან ზურგშეცევით, თავის ზემოთ აწეული კვერთხით, წითელი ფარნით ან ალმით ან განზე გაწეული ხელებით. ამავე კანონის 30-ე მუხლის მე-7 პუნქტის „ბ“ ქვეპუნქტის თანახმად მძღოლი, რომელსაც მარეგულირებელმა სიგნალის მიცემით აუკრძალა მოძრაობა, ვალდებულია გაჩერდეს რკინიგზის გადასასვლელის წინ – ამ კანონის 39-ე მუხლის მე-3 პუნქტის შესაბამისად. ამავე კანონის 51 მუხლის პირველი პუნქტის თანახმად, ოპერატიული ან ოპერატიული ან სპეციალური სამსახურის სატრანსპორტო საშუალების მძღოლს, რომელსაც სატრანსპორტო საშუალებაზე ჩართული აქვს ლურჯი მოელვარე სპეციალური ციმციმა სიგნალი და ასრულებს სამსახურებრივ დავალებას, შეუძლია საგზაო მოძრაობის უსაფრთხოების უზრუნველყოფის პირობების დაცვით გადაუხვიოს ამ კანონის 25-ე, 31-ე–41-ე და 44-ე მუხლებით, აგრეთვე ამ კანონის №1 და №2 დანართებით დადგენილ მოთხოვნებს.

Եթե հետիոտնային անցումներով ճանապարհի վրա տրանսպորտային միջոցների երթևեկությունը կարգավորվում է կարգավորողի միջոցով, երթևեկությունն արգելվող ազդանշանի ժամանակ վարորդները պետք է կանգ առնեն:

1

Կարգավորողի առաջ:

2

Կարգավորողի առաջ:

3

Հանդիպակաց ուղղության գոտու վրա:

ԲԱՆՔԱՐԺԵՅԱ:

„Տաքսի մոտորանի շրջան“ ՏՀԵՄ-ի կանոնի 25-րդ մუხլի 2-րդ շարժի „ա“ լրացրի ժամանակ, լրացրի ժամանակ ցուցանում է իր լրացրի ժամանակ 21-րդ մուխլի 6-րդ շարժի, 33-րդ մուխլի 2-րդ շարժի և 34-րդ մուխլի 11-րդ շարժի ժամանակ մոտորանի ժամանակ ցուցանում է իր լրացրի ժամանակ: Բ) իր լրացրի ժամանակ մոտորանի ժամանակ ցուցանում է իր լրացրի ժամանակ, մոտորանի ժամանակ ցուցանում է իր լրացրի ժամանակ և իր լրացրի ժամանակ ցուցանում է իր լրացրի ժամանակ:

«Կարգավորող» Կրասնոյարսկի օրենսդրությամբ սահմանված ճանապարհային երթևեկության կարգավորման իրավագիտություն ունեցող անձ է, իր իր իրավագիտությունների շրջանակներում իրավունք ունի:

1

Սահմանափակել ճանապարհային երթևեկության մասնակցի երթևեկությունը, փոխել իր ուղղությունը կամ/և ընդհատել իր երթևեկությունը:

2

Սխալ իրավախախտ վարորդին ենթարկել վարչական տուգանքի:

ԲԱՆՔԱՐԺԵՅԱ:

„Տաքսի մոտորանի շրջան“ ՏՀԵՄ-ի կանոնի 5-րդ մուխլի 32-րդ շարժի ժամանակ, մարդկային շրջան - ՏՀԵՄ-ի կանոնների ժամանակ ցուցանում է իր լրացրի ժամանակ և իր լրացրի ժամանակ ցուցանում է իր լրացրի ժամանակ և իր լրացրի ժամանակ ցուցանում է իր լրացրի ժամանակ:

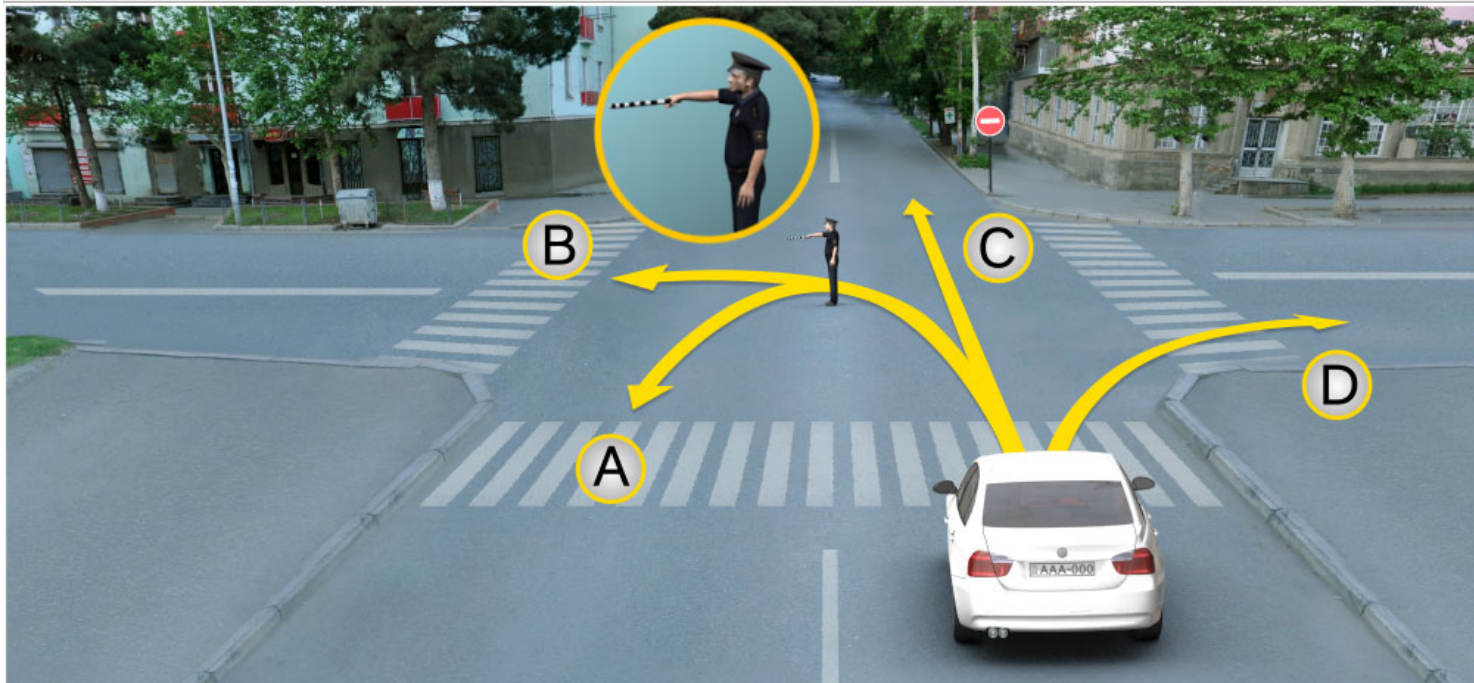

Ի՞նչ ուղղությամբ կարող է շարունակել երթևեկությունը թեթև մարդատար ավտոմեքենայի վարորդը՝ կարգավորողի այս ազդանշանին:

1

Միայն B և C ուղղությամբ:

2

Միայն A, B և D ուղղությամբ:

3

Միայն A և D ուղղությամբ:

4

Բոլոր ուղղություններով:

განმარტება:

„საგზაო მოძრაობის შესახებ“ საქართველოს კანონის 30-ე მუხლის მე-5 პუნქტის „გ“ ქვეპუნქტის თანახმად, მარეგულირებლის სიგნალებს აქვთ შემდეგი მნიშვნელობა - წინ გაშვებული მარჯვენა ხელი – ეს ჟესტი ნიშნავს „სდექ“ სიგნალს მარეგულირებლის მარჯვენა გვერდისა და ზურგის მხრიდან მოძრავი ყველა მძღოლისათვის; ამასთანავე, მარეგულირებლის მარცხენა გვერდის მხრიდან ტრამვაის უფლება აქვს, იმოძრაოს მარცხნივ, ხოლო ურელსო სატრანსპორტო საშუალებას უფლება აქვს, იმოძრაოს ყველა მიმართულებით. მარეგულირებლის მკერდის მხრიდან ყველა სატრანსპორტო საშუალებას უფლება აქვს, იმოძრაოს მხოლოდ მარჯვნივ. ქვეითს უფლება აქვს, გადავიდეს სავალ ნაწილზე მარეგულირებლის ზურგის უკან. ამავე კანონის 28-ე მუხლის მე-2 პუნქტის თანახმად, მარეგულირებლის სიგნალებს აქვს უპირატესი ძალა შექნიშნის მაშუქი სიგნალების, საგზაო ნიშნებისა და საგზაო მონიშვნების მოთხოვნების და საგზაო მოძრაობის წესების მოთხოვნების მიმართ. გზაჯვარედინზე მარეგულირებლის მიერ მოძრაობის რეგულირებისას ამკრძალავი და მიმითითებელი საგზაო ნიშნები აგრძელებს მოქმედებას, გარდა იმ შემთხვევისა, როდესაც მარეგულირებელი კონკრეტულად მიუთითებს მათი მოთხოვნების უგულებელყოფაზე.

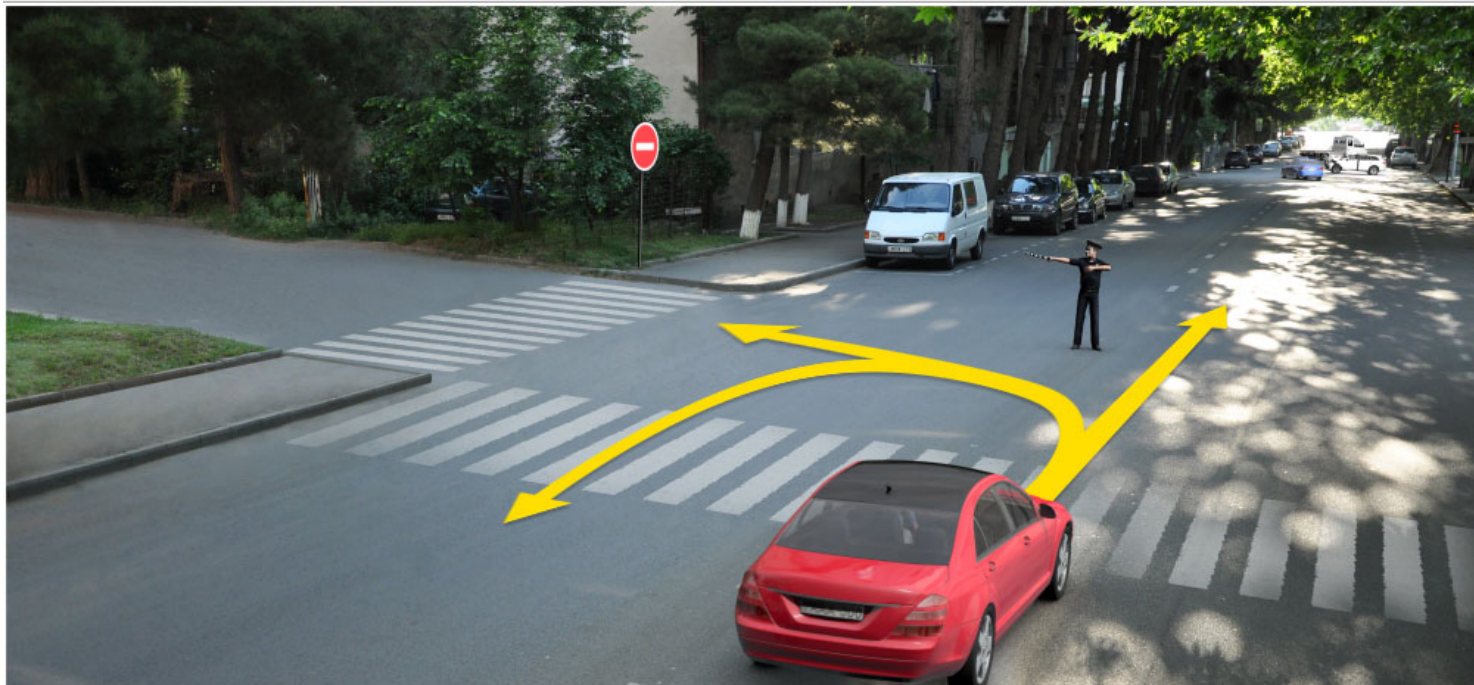

Ի՞նչ ուղղությամբ կարող է շարունակել երթևեկությունը թեթև մարդատար ավտոմեքենայի վարորդը, եթե կարգավորողը կոնկրետ ցույց է տալիս երթևեկություն ձախ:

1

Միայն ուղիղ:

2

Միայն ճախ:

3

Միայն ձախ և հակառակ ուղղությամբ
(հետադարձ):

4

Բոլոր ուղղություններով:

განმარტება:

„საგზაო მოძრაობის შესახებ“ საქართველოს კანონის 28-ე მუხლის მე-2 პუნქტის თანახმად, მარეგულირებლის სიგნალებს აქვს უპირატესი ძალა შექნიშნის მაშუქი სიგნალების, საგზაო ნიშნებისა და საგზაო მონიშვნების მოთხოვნების და საგზაო მოძრაობის წესების მოთხოვნების მიმართ. გზაჯვარედინზე მარეგულირებლის მიერ მოძრაობის რეგულირებისას ამკრძალავი და მიმითითებელი საგზაო ნიშნები აგრძელებს მოქმედებას, გარდა იმ შემთხვევისა, როდესაც მარეგულირებელი კონკრეტულად მიუთითებს მათი მოთხოვნების უგულებელყოფაზე.

ჯამი 319

ჯიშის უმცირესი: 2

ორჯამი E იმპერსალ მქაზერეხი E ესკაქათორი თეღაქიქმას ამნსამნებ
არაფიქიქსლ.

1

15 სმ/ქამ,

2

19 სმ/ქამ,

3

25 სმ/ქამ:

განმარტება:

უნივერსალური ერთციცხვიანი ექსკავატორის გადაადგილების უდიდესი სიქარეა 19 კმ/სთ.

ჯამი 320

ჯიშის უმცირესი: 3

იმპერსალ მქაზერეხი E ესკაქათორი E ქმსოლ ჯერექსერე თარიოქასსიქიქსლ E

1

3 მ³,

2

10 მ³,

3

0,5 მ³:

განმარტება:

უნივერსალური ერთციცხვიანი ექსკავატორის სატვირთავი ციცხვის ტევადობაა 0,5 მ³.

ჯამი 321

ჯიშის უმცირესი: 2

ორჯამი E იმპლემენტის მქონეების ჯამისა, რომლის ათობითი წარმოდგენა
ხუთიდან ერთზე მეტია.

1

2,5 მ,

2

3,5 მ,

3

4,5 მ:

განმარტება:

სპეციალური ციკლით, უნივერსალური ერთეულები ექსპლემენტის თხრის მაქსიმალური სიღრმე 3,5 მ.

ჯამი 322

ჯიშის უმცირესი: 1

ორჯამი E იმპლემენტის მქონეების ჯამისა, რომლის ათობითი წარმოდგენა
ათიდან ერთზე მეტია.

1

2,5 მ,

2

3,5 მ,

3

4,5 მ:

განმარტება:

სპეციალური ციკლით, უნივერსალური ერთეულები ექსპლემენტის ჩამოცლის მაქსიმალური სიღრმე 2,5 მ.

იხილეთ თქვენი კარიერის განვითარების გზები:

1

დღისგამართვა და გეგმის
განხილვა:

2

შედეგად:

3

შედეგად:

განმარტება:

არსებობს გზები უწყვეტი და ციკლური მოქმედების.

თქვენს იმპერიაში სხვადასხვა გზის განვითარების გზები

1

დღისგამართვა და გეგმის
განხილვა:

2

თქვენს იმპერიაში და აქტიური ანგარიშის
განხილვა:

3

თქვენს იმპერიაში განვითარების
გეგმის განხილვა:

განმარტება:

არსებობს არსებობს გზები განვითარების გზები და ნაპირზე გავლა შეუძლებელია.

ჩვენს აპლიკაციას აქვს ორი ძირითადი ფუნქცია: პირდაპირი
გვერდითი დახმარება.

1 გვერდი,

2 გვერდიდან კამერის მიხედვით,

3 გვერდი:

განმარტება:

უნდა გითხრათ, მრავალჯერადი არსებობის აქვს ჯანსაღი ან როტორული მუშა ორგანო.

თემა 12:

სპეციალური სიგნალის გამოყენება

Միաժամանակ միացած լուսացույցի կարմիր և դեղին լուսային ազդանշանը.

1

Արգելում է երթևեկությունը և տեղեկացնում կանաչ լուսային ազդանշանի սպասվելիք միացման մասին:

2

Թույլ է տալիս երթևեկել և տեղեկացնում ճանապարհահատվածի վրա վտանգի գոյության մասին:

განმარტება:

„საგზაო მოძრაობის შესახებ“ საქართველოს კანონის 29-ე მუხლის მე-2 პუნქტის „ბ“ ქვეპუნქტის თანახმად, ერთობლივად ჩართული წითელი და ყვითელი მაშუქი სიგნალები კრძალავს მოძრაობას და იტყობინება მწვანე მაშუქი სიგნალის მოსალოდნელი ჩართვის შესახებ.



სიქაბ ჟრაჟიოლჟიოსილმ ჟაჟაოილმ Ⴢ არიოჟ ქარიოჟ ჰარქაოიქაბ კასკაო
კაოთარქილ ჰამარ საჰმასქაბ აჰაჰსგსერჟ, ზჰ Ⴢსსარჟ აქოილმქგსაჟი
ნასააჰარჰიგ ასჰააჰო ჟილს ქერქს ასჰსარ Ⴢ:

1

ჟი ჟაჟაოილმ:

2

ჟაჟაოილმ Ⴢ:

განმარტება:

„საგზაო მოძრაობის შესახებ“ საქართველოს კანონის 42-ე მუხლის „ე“ პუნქტის თანახმად, საგზაო ნიშნით აღნიშნულ გვირაბებში მოქმედებს შემდეგი წესი იძულებითი გაჩერებისას მძღოლმა უნდა უზრუნველყოს ამ კანონით დადგენილი, აკრძალულ ადგილებში იძულებით გაჩერებასთან დაკავშირებული მოთხოვნების შესრულება. ამავე კანონის 52-ე მუხლის პირველი პუნქტის „ბ“ ქვეპუნქტის თანახმად საავარიო შუქური სიგნალიზაცია უნდა ჩაერთოს იმ ადგილას იძულებითი გაჩერების დროს, სადაც გაჩერება აკრძალულია. ამავე მუხლის მე-2 პუნქტის „ბ“ ქვეპუნქტის თანახმად, საავარიო შუქსიგნალიზაციის ჩართვის შემდეგ, აგრეთვე თუ ასეთი სიგნალიზაცია არ არსებობს ან მწყობრიდანაა გამოსული, მძღოლმა დაუყოვნებლივ უნდა დადგას „საავარიო გაჩერების ნიშანი“, ხოლო არასაკმარისი ხილვადობის პირობებში – მოციმციმე წითელი ფარანი იმ ადგილას იძულებით გაჩერების დროს, სადაც გაჩერება აკრძალულია.

Այն տրանսպորտային միջոցի մոտենալու ժամանակ, որը միացրել է կապույտ գույնի առկայծող փարոսիկի և հատուկ ձայնային ազդանշաններ, երթևեկելի մասի վրա գտնվող հետիոտները պետք է.

1 Ճանապարհը զիջի այսպիսի տրանսպորտային միջոցին կամ/և անհապաղորեն ազատի երթևեկելի մասը:

2 Շարունակի երթևեկել, ինչպես առաքելություն ունեցող:

3 Շարունակի երթևեկել, ինչպես առաքելություն ունեցող, եթե նա տեղաշարժվում է կարգավորվող հետիոտնային անցումով:

ԳԱՆՁԱՐԹԵՅԱ:

„Տագնա մոմորոնի ջեսաքե“ Տաթարտեղոս զանոնի 24-դ մեքնոնի մե-11 շենքեի տանաքնադ, լքեիտմա տաճի ջնդա ջեիզաճոս գնի Տաճալ Նանիլդե գադասճոլիՏադան իմ Տատրանճորտո Տաջալեդեի մոաքոլոդեիՏաս, ղոմեղՏաճ Բարտեղի ալքՏ ղաղճի մոեղճարե Տքեցիաղաղալի Ցիմցիմա Տիգնաղի ղա Տքեցիաղաղալի քմոճանի Տիգնաղի, քոլոլ Տաճալ Նանիլդե մեղդմա լքեիտմա աՏեղ Տատրանճորտո ՏաջալեդեաՏ ջնդա ղաղտմոՏ գնա աՆ/ղա ղաղքոճնեդեղիճ ջնդա գաղաճիճեղոլոՏ Տաճաղի Նանիղի.

ერკაბილაჟის აბასი კია არაქცაბ ჯ.

1

აბასი ათაჟ კასაბ
თრასაჟირთაჟის შიჟიღი ჟიჟასიღი
ხასიჟასაჟიგ ერასიღიჟის ათი
იღიუ ააიღი

2

იღასაჟი რაჟიღი იღიჟასიღი კაჟ
სიასიღიჟასიღი

3

აბასი ერკაბიღი იღიჟასი ათი
იღიჟასიჟის, აბასიღი ერასიღი
იღიჟასიჟის მჟიჟასიჟი, იღი
არაჟიჟიღი ჯი აბიჟასიღი 8 კმ/
ჟ-ღ ა თაჟასიღი ჯი ჯიჟასი
თრასიჟიღი

4

სია კია აბასი კასი აბიღი
ასიღი

ბანბარბი:

„საგბაო მობრაბის ჟესახე“ საჟართჟიღი კანონი 39-ე მუხლის მე-2 პუნქტის „ა“, „ბ“ და „დ“ ქჟეჟუნქტების თანახმაღ, რკინიგბის გადასასჟიღიგ აკრბაღიღი: ა) საპირისპირო მობრაბის ბოღიგ გასჟიღი, გადასასჟიღიგ ჯი მღგბი სატრანსპორტო საჟიღების ჟემოღი; ბ) ჟლაგბაღის ან ნახეჟარბლაგბაღის თჟიღიგბი გასი; დ) რკინიგბის ლიანდაგის დისტანციის უფროსის ნებართვის გარეჟე ნელმაღალი სატრანსპორტო საჟიღების, რომლის სიჟიღი არ აღემატეა 8 კმ/სთ, და ტრაქტორის მარბილ-სათრეჟიღას მობრაბა.

Օպերատիվ ծառայության ավտոմեքենայի վարորդը, անկախ ճանապարհային նշանների և գծանշումների պահանջներից, ճանապարհային երթևեկության մյուս մասնակիցների հանդեպ առավելությունից օգտվում է, եթե միացրել է.

Կապույտ գույնի առկայծող հատուկ
ազդանշանը:

Կապույտ և կարմիր գույների հատուկ առկայծող ազդանշանները:

Կապույտ գույնի առկայծող փարոսիկի
և հատուկ ձայնային ազդանշանները:

განმარტება:

„საგზაო მოძრაობის შესახებ“ საქართველოს კანონის 51-ე მუხლის პირველი პუნქტის თანახმად, ოპერატიული ან სპეციალური სამსახურის სატრანსპორტო საშუალების მძღოლს, რომელსაც სატრანსპორტო საშუალებაზე ჩართული აქვს ლურჯი მოელვარე სპეციალური ციმციმა სიგნალი და ასრულებს სამსახურებრივ დავალებას, შეუძლია საგზაო მოძრაობის უსაფრთხოების უზრუნველყოფის პირობების დაცვით გადაუხვიოს ამ კანონის 25-ე, 31-ე—41-ე და 44-ე მუხლებით, აგრეთვე ამ კანონის №1 და №2 დანართებით დადგენილ მოთხოვნებს. ლურჯ მოელვარე სპეციალურ ციმციმა სიგნალთან ერთად დამატებით შეიძლება ჩაირთოს წითელი მოელვარე ციმციმა სიგნალიც. სხვა საგზაო მოძრაობის მონაწილეების მიმართ უპირატესობის მისაღებად ამ სატრანსპორტო საშუალების მძღოლმა უნდა ჩართოს ლურჯი მოელვარე სპეციალური ციმციმა სიგნალი და ხმოვანი სიგნალი. პრიორიტეტით სარგებლობა მხოლოდ მაშინ შეიძლება, როცა მძღოლი დარწმუნდება, რომ მას გზას უთმობენ.

Պարտավոր է արդյոք ճանապարհային երթևեկության մասնակիցը ճանապարհը զիջել միացրած մոտակա լուսավորման լապտերներով երթևեկող այն տրանսպորտային միջոցին, որին ուղեկցում է օպերատիվ ծառայության տրանսպորտային միջոց՝ միացրած կապույտ գույնի առկայծող փարոսիկով և հատուկ ծայնային ազդանշաններով:

Պարտավոր է

Պարտավոր չէ

განმარტება:

„საგზაო მოძრაობის შესახებ“ საქართველოს კანონის 51-ე მუხლის მე-2 პუნქტის თანახმად, საგზაო მოძრაობის მონაწილეები ვალდებული არიან, ოპერატიული ან სპეციალური სამსახურის სატრანსპორტო საშუალების მოახლოებისას, რომელსაც ჩართული აქვს ლურჯი მოელვარე სპეციალური ციმციმა სიგნალი და ხმოვანი სიგნალი ან/და რომელიც ხმამაღლამოლაპარაკე ხელსაწყოთი იძლევა სიგნალს, მას, აგრეთვე მის მიერ გასაცემებელ სატრანსპორტო საშუალებას, რომელსაც ჩართული აქვს ახლო განათების ფარები, გაუთავისუფლონ სავალ ნაწილზე ადგილი, ხოლო აუცილებლობის შემთხვევაში – გაჩერდნენ.

ოაერათიქ კამ ხათილ ბათაილქას თრასააირთაიქს მჩიგჩ მითესაილ ბამასას, ირე მჩაგრე ქ კააილთ გიქსი აოქაიბილ ქარიუსიქს ლ ხათილ ბაილსაიქს აგქასზასსერ კამ/ლ ქარბრაქიუს სარეილ ქ აგქასზას თაქს, ბასააარხაიქს ბრქესილქას მასსაქიგსერე აართაქილ სს.

1

ასხაააილერს კასკსე ქრესე სილბ თელილ:

2

ბრქესიქს მასი ქრ თელი აგათელი, ქს ასირაბქთილქას იქაქილ კასკსე:

3

ქერაბასაქიქელი ხამქსაგ ილქილქას ამსსაბქაიქს ბაქს გიქს:

ბანბარბიბა:

„საგბაო მობრაბის შესახებ“ საქართველოს კანონის 51-ე მუხლის მე-2 პუნქტის თანახმად, საგბაო მობრაბის მონაწილენი ვალდებული არიან, ბვერატიული ან სვეციალური სამსახურის სატრანსპორტო საშუალების მოახლოებისას, რომელსაც ჩართული აქვს ლურჯი მოელვარე სვეციალური ციმციმა სიგნალი და ხმოვანი სიგნალი ან/და რომელიც ხმამაღლამოლაპარაკე ხელსაწყოთი იბლევა სიგნალს, მას, აგრეთვე მის მიერ გასაცილებელ სატრანსპორტო საშუალებას, რომელსაც ჩართული აქვს აბლო განათების ფარები, გაუთავისუფლონ სავალ ნაწილზე ადგილი, ბოლო აუცილებლობის შემთხვევაში – გაჩერდნენ.

კააილთ გიქსი ხათილ აოქაიბილ ქარიუსიქს მჩაგრე აგქასზასილ კასკსაბ ხათილ ბათაილქას თრასააირთაიქს მჩიგჩს მითესაიქს` ქარიიქს აქთიქ ს.

1

ბარილსაქს ბასააარხილ აოასე არაგილქას ქიქიქსამს:

2

იქესი არაგილქილერ, ირახედი ასირაბქთილქას იქაქილ ილსსა ქიქსაიქამჩიგს ასხაააილერს კასკსესსელილ ხსარაქილქილ:

3

აქესაგსი არაგილქილერ, ირახედი ბამასასქს ასგსი თქალ ქაიქ:

ბანბარბიბა:

„საგბაო მობრაბის შესახებ“ საქართველოს კანონის 51-ე მუხლის მე-3 პუნქტის თანახმად, ჩართული ლურჯი მოელვარე სვეციალური ციმციმა სიგნალით მდგომ სატრანსპორტო საშუალებასთან მიახლოებისას მბლოლმა უნდა შეანელოს სიქარე, რათა აუცილებლობის შემთხვევაში შებლოს ტრანსპორტის დაუყოვნებლივ გაჩერება.

ყარიორე, ირე ზათილქ ბათაილქას თრასაყირთაიქს მჩეიქი ქრე მჩაგრელქ ღ სარსჯაფიქს აიქაიბილქ ზათილქ აფიასჯასრე, ბათაილქასას აყართასაილქასს კათარმას ქამასას კარილქ ღ ჯრეასრელქ ნასაყარიჰაიქს სჯასსრელქ ა ფბასჯილმსრელქ აყაჰასჯსრელქ, ზრელქ.

1

მჩაგრელქ ღ მითასკა ილსაქირმას
ლყათერსრელქ:

2

აყაჰიქილქ ღ ნასაყარიჰაიქს
ერქლქსილქას ასქლთასიქილქსრელქ:

3

აქლიმქრქსაიქი ქრე თრეაიქლქბ ზს
ქამასასკაქირ ნასაყარიჰაიქს
სჯასსრელქ:

ბანმარტიბა:

„საგბაო მოქრაობის შესახებ“ საქართველოს კანონის 51-ე მუხლის მე-4 პუნქტის თანახმად, მძღოლს, რომელსაც სატრანსპორტო საშუალებაზე ჩართული აქვს ნარინჯისფერი ან ყვითელი მოელვარე სპეციალური ციმციმა სიგნალი და რომელიც გზაზე ასრულებს სამშენებლო, სარემონტო ან დასასუფთავებელ სამუშაოებს, ან საინჟინსაციო სატრანსპორტო საშუალებით გადააქვს ძვირფასეულობა ან ფასიანი ქაღალდები, ან გადააქვს სახიფათო ტვირთი, ან გადაადგილდება არაგაბარითული (მსხვილგაბარითიანი) ან ზენორმატიული (მძიმეწონიანი) სატრანსპორტო საშუალებით, შეუძლია გადაუხვიოს საგბაო ნიშნებისა და მონიშვნების, აგრეთვე ამ კანონის 31-ე მუხლის მე-5–მე-10, მე-15 და მე-16 პუნქტებითა და 38-ე მუხლის პირველი პუნქტით დადგენილ მოთხოვნებს, თუ უზრუნველყოფს საგბაო მოქრაობის უსაფრთხოებას. ნარინჯისფერი ან ყვითელი მოელვარე სპეციალური ციმციმა სიგნალი არ იძლევა უპირატესობას საგბაო მოქრაობის სხვა მონაწილეების მიმართ და გამოიყენება ყურადღების მისაპყრობად მოსალოდნელი საშიშროების თავიდან აცილებისათვის.

Հատուկ ծառայության տրանսպորտային միջոցի վրա միացած կապույտ գույնի առկայծող հատուկ ազդանշանը օգտագործվում է.

Ճանապարհային երթևեկության մյուս
մասնակիցների հանդեպ
առավելությունն ստանալու համար:

Ուշադրություն գրավելու համար,
սպասվելիք վտանգը կանխելու
համար:

განმარტება:

„საგზაო მოძრაობის შესახებ“ საქართველოს კანონის 51-ე მუხლის მე-4 პუნქტის თანახმად, მძღოლს, რომელსაც სატრანსპორტო საშუალებაზე ჩართული აქვს ნარინჯისფერი ან ყვითელი მოელვარე სპეციალური ციმციმა სიგნალი და რომელიც გზაზე ასრულებს სამშენებლო, სარემონტო ან დასასუფთავებელ სამუშაოებს, ან საინჟინსაციო სატრანსპორტო საშუალებით გადააქვს ძვირფასეულობა ან ფასიანი ქაღალდები, ან გადააქვს სახიფათო ტვირთი, ან გადაადგილდება არაგაბარიტული (მსხვილგაბარიტიანი) ან ზენორმატიული (მძიმეწონიანი) სატრანსპორტო საშუალებით, შეუძლია გადაუხვიოს საგზაო ნიშნებისა და მონიშვნების, აგრეთვე ამ კანონის 31-ე მუხლის მე-5–მე-10, მე-15 და მე-16 პუნქტებითა და 38-ე მუხლის პირველი პუნქტით დადგენილ მოთხოვნებს, თუ უზრუნველყოფს საგზაო მოძრაობის უსაფრთხოებას. ნარინჯისფერი ან ყვითელი მოელვარე სპეციალური ციმციმა სიგნალი არ იძლევა უპირატესობას საგზაო მოძრაობის სხვა მონაწილეების მიმართ და გამოიყენება ყურადღების მისაპყრობად მოსალოდნელი საშიშროების თავიდან აცილებისათვის.

Տրանսպորտային միջոցների վրա հատուկ առկայծող և ձայնային ազդանշանների տեղադրումը, նաև ավտոմեքենաներին հատուկ գույնավորում տալը, իրականացվում է.

Վրաստանի ներքին գործերի
նախարարության կողմից
սահմանված կարգին
համապատասխան

Վրաստանի ներքին գործերի
նախարարության կողմից
սահմանված կարգին
համապատասխան

Կրաստանի արդարադատության
նախարարության կողմից
սահմանված կարգին
համապատասխան

განმარტება:

„საგზაო მოძრაობის შესახებ“ საქართველოს კანონის 51-ე მუხლის მე-8 პუნქტის თანახმად, სატრანსპორტო საშუალებაზე სპეციალური ციმციმა სიგნალისა და ხმოვანი სიგნალის, აგრეთვე სპეციალური ხმამაღლამოლაპარაკე ხელსაწყოთა დაყენება და სატრანსპორტო საშუალებისათვის სპეციალური შეფერილობის მიცემა ხორციელდება საქართველოს შინაგან საქმეთა მინისტრის მიერ განსაზღვრული წესის შესაბამისად.

„საგზაო მოძრაობის შესახებ“ საქართველოს კანონის 51-ე მუხლის მე-7 პუნქტის თანახმად, ინვასაციის სამსახურის სპეციალურ სატრანსპორტო საშუალებაზე დაყენებულ ნარინჯისფერ ან ყვითელ მოელვარე სპეციალურ ციმციმა სიგნალთან ერთად სპეციალური ხმოვანი სიგნალი ირთვება მხოლოდ თავდასხმის საშიშროების ან თავდასხმის შემთხვევაში.

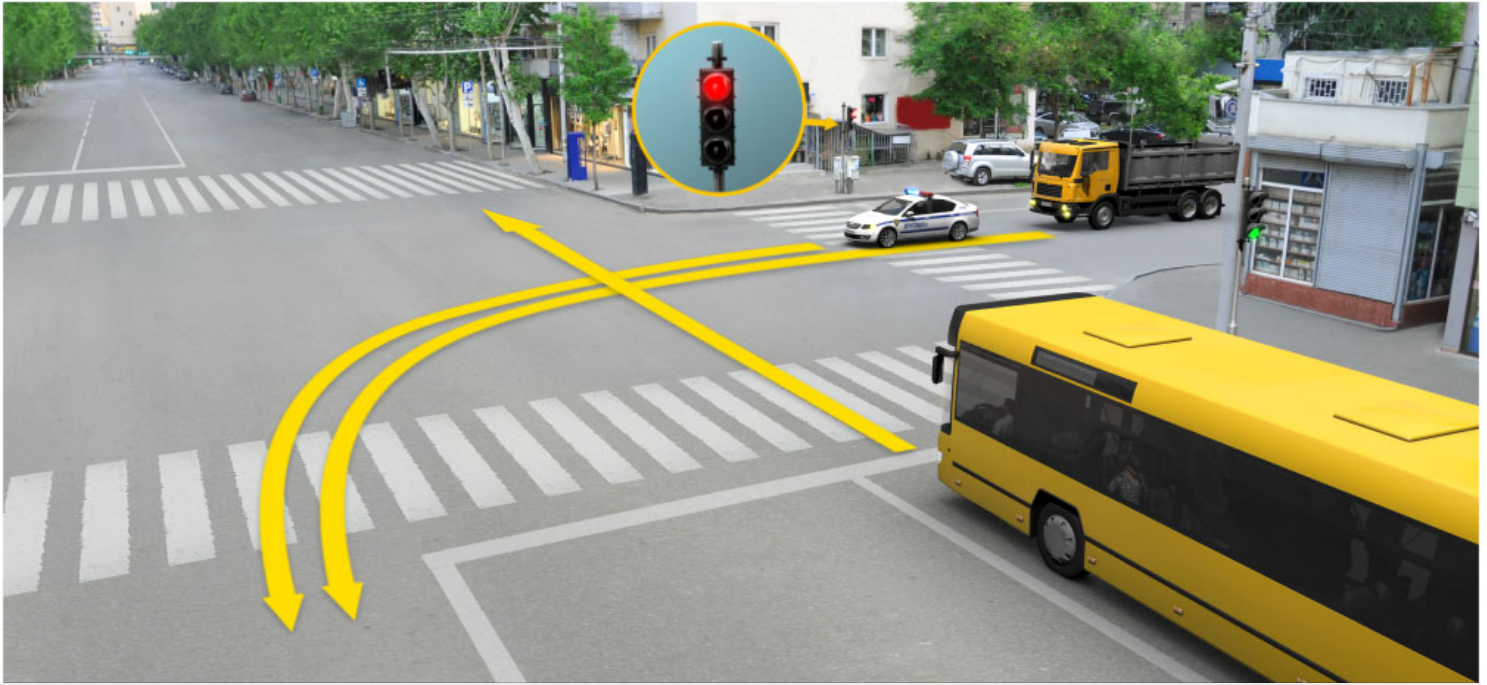

შიაგაბ მითასკა ლოსაძორმანს ჯაყთერსეროდ რენსათარ აქთომენენსაჟის ილენკვილმ
 ღ ოაქერათიქ ბათაჟიქჟას აქთომენენსას` შიაგაბ საკაჟიკთ არსკაჟილ ჰათილს
 ქარიოიქილ ს ბაჟსაჟის ადღასჯანსსეროდ: ო`რ აქთომენენსაჟი ჰასიქსა სკოაჯასა
 ნასსაყარილ დიქენილ ყარიოაქიოქილს აქთიოქისა ქარიოქი მით` სკაჟი
 ილელიქჟამქ ნერქსენქენილ იქსაქილმ, ლოსაგოქჟი აჟს ადღასჯანსის:

1

იქ მი აქთომენენსაჟი ქარიოქი
 ჰასიქსა:

2

შიაჟს ოაქერათიქ აქთომენენსაჟი
 ქარიოქი ჰასიქსა:

3

იქსაქს ოაქერათიქ ბათაჟიქჟას,
 აჟსაქს ღ რენსათარ
 აქთომენენსასსერქ ქარიოქისერქ
 ჰასიქსა:

განმარტება:

„საგზაო მოძრაობის შესახებ“ საქართველოს კანონის 51-ე მუხლის მე-2 პუნქტის თანახმად, საგზაო მოძრაობის მონაწილეები ვალდებული არიან, ოპერატიული ან სპეციალური სამსახურის სატრანსპორტო საშუალების მოახლოებისას, რომელსაც ჩართული აქვს ლურჯი მოელვარე სპეციალური ციმციმა სიგნალი და ხმოვანი სიგნალი ან/და რომელიც ხმამაღლამოლაპარაკე ხელსაწყოთი იძლევა სიგნალს, მას, აგრეთვე მის მიერ გასაცემებელ სატრანსპორტო საშუალებას, რომელსაც ჩართული აქვს ახლო განათების ფარები, გაუთავისუფლონ სავალ ნაწილზე ადგილი, ხოლო აუცილებლობის შემთხვევაში – გაჩერდნენ.



წი ილილიქამქ ილსი ზრქსსლიქილს ჯარილსასქლილ ჰრასლილქ საქრასიქლ ზაილსიქლას აქლილქქსასი ქარიიქლ` ლლსაიქიქი აქს აქლასქასიქს, ზქს აქლილქქსასს მქაიქლქ ლსაქიქს აიქსაქილ ჰასილქს ქარიიქსიქს აქლასქასიქს:

1

სქას ილილქ ლსაქ:

2

სქას აქ:

3

ქილქ ილილიქილსსქიქ:

4

სქას ზასი ლსაქაიქს ილილიქამქ (ქსთაქარქ):

განმარქიქა:

„საგზაო მოქრობის შესახებ“ საქაროველოს კანონის 51-ე მუქლის პირველი პუნქქის თანახმად ოქერაქიული ან სქეციალური სამსახურის საქრანსპორქო საშუალების მქლოლს, რომელსაც საქრანსპორქო საშუალებებზე ქართული აქქს ლურქი მოელვარე სქეციალური ციქციმა სიგნალი და ასრულებს სამსახურებრივ დავალებას, შეუქლია საგზაო მოქრობის უსაქრთხოების უზრუნველქოქის პირობების დაცვით გადაუქვიოს ამ კანონის 25-ე, 31-ე–41-ე და 44-ე მუქლებით, აგრეოვე ამ კანონის №1 და №2 დანაროებით დადგენილ მოთხოვნებს.



უარტაძიწრ ჲ არიქიჯ კარიძი აქტიმქქსაქი ქარიიქღ ნასააქიქღ ქიქელ ოაქრატიქ ბაიაკიქქას აქტიმქქსაქი ქარიიქღს, ჲქ აქტიმქქსაქი ქია მქაგქაბ ჯსს კააკიქთ გიქსი აიქაქბიქ ქარიიქსიქ ა ბაქსაქიქს აგქასჯასსიქრღ:

1

უარტაძიქ ჲ:

2

უარტაძიქ ჯღ:

ბანმარბიბა:

„საგზაო მოძრაობის შესახებ“ საქართველოს კანონის 51-ე მუხლის მე-2 პუნქტის თანახმად, საგზაო მოძრაობის მონაწილეები ვალდებული არიან, ოპერატიული ან სპეციალური სამსახურის სატრანსპორტო საშუალების მოახლოებისას, რომელსაც ჩართული აქვს ლურჯი მოელვარე სპეციალური ციმციმა სიგნალი და ხმოვანი სიგნალი ან/და რომელიც ხმამაღლამოლაპარაკე ხელსაწყოთი იძლევა სიგნალს, მას, აგრეთვე მის მიერ გასაცემებელ სატრანსპორტო საშუალებას, რომელსაც ჩართული აქვს ახლო განათების ფარები, გაუთავისუფლონ სავალ ნაწილზე ადგილი, ხოლო აუცილებლობის შემთხვევაში – გაჩერდნენ.



Օպերատիվ ծառայության ավտոմեքենան միացրել է կապույտ գույնի առկայծող փարոսիկի և հատուկ ձայնային ազդանշանները: Կարմիր ավտոմեքենայի վարորդը չի խախտի ճանապարհային երթևեկության կանոնները, եթե.

Ճանապարհի տա դեղին
ապտոմբենային և վերադասավորվի
աջ գտնվող գոտի:

ճանապարհը չգիշի դեղին
 ավտոմեքենային և վերադասավորվի
 աջ գտնվող գոտի:

Շարունակի երթևեկել զբաղեցված գոտում:

განმარტება:

„საგზაო მოძრაობის შესახებ“ საქართველოს კანონის 51-ე მუხლის მე-2 პუნქტის თანახმად, საგზაო მოძრაობის მონაწილეები ვალდებული არიან, ოპერატიული ან სპეციალური სამსახურის სატრანსპორტო საშუალების მოახლოებისას, რომელსაც ჩართული აქვს ლურჯი მოელვარე სპეციალური ციმციმა სიგნალი და ხმოვანი სიგნალი ან/და რომელიც ხმამაღლამოლაპარაკე ხელსაწყოთი იძლევა სიგნალს, მას, აგრეთვე მის მიერ გასაცემებელ სატრანსპორტო საშუალებას, რომელსაც ჩართული აქვს ახლო განათების ფარები, გაუთავისუფლონ სავალ ნაწილზე ადგილი, ხოლო აუცილებლობის შემთხვევაში – გაჩერდნენ. ამავე კანონის 32-ე მუხლის მე-4 პუნქტის თანახმად მოძრაობის ზოლიდან ზოლში მოძრაობის მიმართულების შეუცვლელად გადასვლისას მძღოლმა გზა უნდა დაუთმოს გადასასვლელ მოძრაობის ზოლში თანმხვედრი მიმართულებით მოძრავ სატრანსპორტო საშუალებას.



Օպերատիվ ծառայության ավտոմեքենան կանգնած է միացած կապույտ առկայծող հատուկ փարոսիկի ազդանշանով: Թեթև մարդատար ավտոմեքենայի վարորդը պետք է երթևեկի ոչ ավելի, քան.

1

90 կմ/ժ արագությամբ:

2

70 կմ/ժ արագությամբ:

3

Այն արագությամբ, որով
անհրաժեշտության դեպքում կունենա
ավտոմեքենան անհապաղորեն
կանգնեցնելու հնարավորություն:

განმარტება:

„საგზაო მოძრაობის შესახებ“ საქართველოს კანონის 51-ე მუხლის მე-3 პუნქტის თანახმად, ჩართული ლურჯი მოელვარე სპეციალური ციმცობა სიგნალით მდგომ სატრანსპორტო საშუალებასთან მიახლოებისას მძღოლმა უნდა შეანელოს სიჩქარე, რათა აუცილებლობის შემთხვევაში შეძლოს ტრანსპორტის დაუყოვნებლივ გაჩერება.



ოწი ილილიქამქ ილსი იაქერათიქ ბაიილიქას აქლიმქენსაიქ ქარიილი
ერქლქილიქილქ ჯარილსაქელილქ ირქილსქ, ლლსაგიიქი აიუ აგიასქასილს, ზქ
აქლიმქენსას ჯი მქაგრქლ ქააიიქილქ გიქსი ჰათილქ აილქაბილქ ქარიილქილქ აგიასქასილქ:

1

სქაილ ილილიქ ლ აქ:

2

სქაილ ილილიქ ლ ბაქ:

3

გილილ ილილიქილსსერილქ:

4

სქაილ ილილიქ:

ბანმარბქბა:

„საგბაო მოქრაობის შესახებ“ საქართველოს კანონის 51-ე მუხლის პირველი პუნქტის თანახმად, ოპერატიული ან სპეციალური სამსახურის სატრანსპორტო საშუალების მქოლოს, რომელსაც სატრანსპორტო საშუალებაზე ჩართული აქვს ლურჯი მოელვარე სპეციალური ციმციმა სიგნალი და ასრულებს სამსახურებრივ დავალებას, შეუძლია საგბაო მოქრაობის უსაფრთხოების უზრუნველყოფის პირობების დაცვით გადაუხვიოს ამ კანონის 25-ე, 31-ე–41-ე და 44-ე მუხლებით, აგრეთვე ამ კანონის №1 და №2 დანართებით დადგენილ მოთხოვნებს. ამავე კანონის 32-ე მუხლის მე-5 პუნქტის თანახმად, გარდა იმ შემთხვევისა, როცა მოხვევა სრულდება გზაჯვარედინზე გასასვლელად, სადაც წრიული მოქრაობაა ორგანიზებული, მარჯვნივ ან მარცხნივ მოხვევის წინ, აგრეთვე მობრუნების წინ სატრანსპორტო საშუალების მქოლი ვალდებულია დროულად დაიკავოს შესაბამისი განაპირა მდებარეობა სავალ ნაწილზე, რომელიც თანმხვედრი მიმართულებით მოქრაობისთვისაა განკუთვნილი. ამავე კანონის პირველი დანართის მე-4 თავის (მიმთითებელი ნიშნები) 4.1.4 პუნქტისა და ამავე პუნქტის შენიშვნის „ა“ და „დ“ ქვეპუნქტების თანახმად, საგბაო ნიშანი 4.1.4 „მოქრაობა პირდაპირ ან მარჯვნივ“ რთავს მხოლოდ ისრებით ნაჩვენები მიმართულებებით მოქრაობის ნებას.

Ի՞նչ տիպերի են բաժանվում գրեյդերները:

1	Կիսակցորդ և ինքնաշարժ:	2	Պսևմատիկ:
3	Ոչ ցիկլային:		

ԲԱՆՔԱՐԹԵՅԱ:

Գրեյդերները ունենում են ճանաչողական և տնտեսական օգուտներ:

Կարելի՞ է արդյոք մեխանիզմի (բուլդոզերի, էքսկավատորի, տրակտորի և այլն) շարժիչը թողնել աշխատանքային դիրքից:

1	չի՛ կարելի,	2	կարելի է:
---	-------------	---	-----------

ԲԱՆՔԱՐԹԵՅԱ:

Մեխանիզմի (բուլդոզերի, էքսկավատորի, տրակտորի և այլն) շարժիչը թողնել աշխատանքային դիրքից կարելի է:

Քանի՞ տակտավոր դիզելի շարժիչներ են տեղադրված թրթուրավոր տրակտորի վրա.

Երկու կամ չորս տակտավոր,

մեկ կամ երեք տակտավոր,

Երեք կամ չորս տակտանի:

განმარტები:

მუხლუხა ტრაქტორზე დაყენებულია ორი ან ოთხტაქტიანი დიზელის ძრავები.

Որքա՞ն է ընդհանուր նշանակման թրթուրավոր տրակրտորներում գետնին տեսակարար ճնշումը

$$1,5 - 2 \text{ u/uu}^2$$
$$2,5 - 4 \text{ u/u}^2$$
$$3,5 - 6 \text{ u/uu}^2$$

განმარტება:

საერთო დანიშნულების მუხლუხა ტრაქტორებში გრუნტზე ხვედრითი დაწოლაა 3,5 – 6 ნ/სმ².

იქვანს ღ ღიქორაქორ თორასთორსერილმ გერიჩოსაქ გესისი ქორა თესასქარარ დსჯილმ

1

2-3,5 ს/სმ²,

2

1-1,5 ს/სმ²,

3

3-3,5 ს/სმ²:

განმარტება:

მუხლუხა ტრაქტორებში ჭარბტენიან გრუნტზე ხვედრითი დაწოლაა 2 – 3,5 ნ/სმ².

თემა 13:

საავარიო შუქური სიგნალიზაცია



Նկարի վրա մատնանշված տեղում, չբնակեցված վայրում, ավտոմեքենան կանգնեցնելու դեպքում վարորդը.

1

պարտավոր է միացնել վթարային
յուսային ազդանշանը

2

պարտավոր է ավտոմեքենայի
հետևում տեղադրել «Վթարային
կանգառ» նշանը

3

պարտավոր է միացնել վթարային լուսային ազդանշանը և ավտոմեքենայի հետևում տեղադրի «Վթարային կանգառ» նշանը

4

պարտադիր չէ միացնել վթարային
լուսային ազդանշանը և
ավտոմեքենայի հետևում «Վթարային
կանգառ» նշան տեղադրելը

განმარტება:

„საგზაო მოძრაობის შესახებ“ საქართველოს კანონის 37-ე მუხლის პირველი პუნქტის თანახმად, სატრანსპორტო საშუალება, რომელიც ჩერდება ან დგას დაუსახლებელ პუნქტში, შესაძლებლობის ფარგლებში, სავალი ნაწილის გარეთ უნდა იმყოფებოდეს. ამავე კანონის 52-ე მუხლის პირველი პუნქტის „ბ“ და მე-2 პუნქტის „ბ“ ქვეპუნქტების თანახმად: 1. საავარიო შექური სიგნალიზაცია გამოიყენება მოსალოდნელი საფრთხის შესახებ სხვა საგზაო მოძრაობის მონაწილეთა გაფრთხილებისათვის. საავარიო შექსიგნალიზაცია უნდა ჩაირთოს იმ ადგილას იძულებითი გაჩერების დროს, სადაც გაჩერება აკრძალულია; 2. საავარიო შექსიგნალიზაციის ჩართვის შემდეგ, აგრეთვე თუ ასეთი სიგნალიზაცია არ არსებობს ან მწყობრიდანაა გამოსული, მძღოლმა დაუყოვნებლივ უნდა გამოდგას „საავარიო გაჩერების ნიშანი“, ხოლო არასაკმარისი მხედველობის პირობებში - მოციმციმე წითელი ფანარი იმ ადგილებში იძულებით გაჩერების დროს, სადაც გაჩერება აკრძალულია და იქ, სადაც ხილვადობის პირობების გათვალისწინებით, სხვა მძღოლები ვერ შესძლებენ სატრანსპორტო საშუალების დროულად შემჩნევას.

Տրանսպորտային միջոցը հարկադրված կանգնած է համարվում, եթե.

1

Երթևեկությունը ընդհատված է տեխնիկական անսարքության պատճառով:

2

Երթևեկությունը կանխամտածված ընդհատված է 5 րոպեից ավելի ժամանակով՝ կապված ուղևորների խտեցման-իջեցման կամ տրանսպորտային միջոցի բեռնման-բեռնաթափման հետ:

3

Երթևեկությունը չափազանց կանխամտածված ընդհատված է մինչև 5 րոպե ժամանակով:

ԳԱՆՁԱԲԱՐՈՒՄ:

„Տագնա մոմորառնի շըսաքը“ Տաթարտվելոս քանոնի մը-5 մըքլոսի մը-26 Քընքտի տանաքմադ ուքլըքնիտ ցադըրըքնա արիս Տադրանսքորտո Տաքլըքնիտ մոմորառնի շընքքըքնա միսի տըքնիքքըրի ցաքմարտառնի, ցադսաքնիդի տըքրտիս, մքդլոլիս (մըքնաքրիս) մդցոմարըքնիս ան ցնաքը մոքլոդընըքլադ շըքքնիլի դաքրքոլըքնիտ ցանքիրոքըքնըքլի Տադրտնիս ցաքո.

Վթարային լուսային ազդանշանի բացակայության կամ անսարքության դեպքում, քարշակվող մեխանիկական տրանսպորտային միջոցի հետին մասի վրա պետք է ամրացվի.

1

Վթարային կանգառի Տըան:

2

Առաքնըքլադըքն արադըքլադ Տաքնմանաքիաքնման Տըան:

3

Այլ վտանքըքնի ցուքիք Տըան:

ԳԱՆՁԱԲԱՐՈՒՄ:

„Տագնա մոմորառնի շըսաքը“ Տաթարտվելոս քանոնի 45-ը մըքլոսի մը-7 Քընքտի տանաքմադ, դըք-դաքնիս նըքնիսմիըր Քըրիոլքնի մոքըքնիըք մըքքնիքքըր Տադրանսքորտո Տաքլըքնիտ քարտըքլի շընդա Քըքոնդըքն անլո ցանադըքնի տարըքնի, Տաքըքնիըք մըքքնիքքըր Տադրանսքորտո Տաքլըքնիտ քարտըքլի շընդա Քըքոնդըքն Տաքնարիո շըքքնիցնալոքնաքնիա, քոլլո միսի արարըքնոքնիս ան ցաքմարտառնի շըքնոքքըքնաքնի ան տրանսքորտիս շըքնա նանիլքնըքն շընդա դաքնադրըքն Տաքնարիո ցադըրըքնիս նիքնա.

«Հարկադրված կանգառ» նշանակում է.

1

Տրանսպորտային միջոցի
երթևեկության կանխամտածված
ընդհատում տրանսպորտային
հոսքում, ճանապարհային
երթևեկության կազմակերպման
տեխնիկական միջոցների կամ
կարգավորողի պահանջների
պատճառով:

2

Տրանսպորտային միջոցի երթևեկության ընդհատում՝ դրա տեխնիկական անսարքության, փոխադրվող բեռի, վարորդի (ուղևորի) վիճակի կամ ճանապարհին անսպասելիորեն ի հայտ եկած խոչընդոտի պատճառով:

განმარტება:

„საგზაო მოძრაობის შესახებ“ საქართველოს კანონის 5-ე მუხლის 26-ე პუნქტის თანახმად, იძულებით გაჩერება - სატრანსპორტო საშუალების მოძრაობის შეწყვეტა მისი ტექნიკური გაუმართაობის, გადასაზიდი ტვირთის, მძღოლის (მგზავრის) მდგომარეობის ან გზაზე მოულოდნელად შექმნილი დაბრკოლებით განპირობებული საფრთხის გამო.

Հանդիպակաց ուղղությունից եկող մեխանիկական տրանսպորտային միջոցի լապտերների լույսով շլանալու դեպքում, վարորդը պարտավոր է:

არაქცადა თეიერილა ხარკაიერაქარ კანაქსელი ქამასაკ, ლ აქსთელი, ირთელი მქილა ქარიორქსერი ჯეს კარიოლასა თრასსაიორთაქის მქიოვი ქამასაკის სსკათელი, ქარიორქი ქარიოქი კარიქი ქაკათერი (კამ სმას ღქესიქიქი სარიქ) ასხაკაიორქს აქსთიქ ღ თელიაქი.

1

სქაკს ქქარიაქის ქილსაქის ააქასქასქი მქაკსელიქიქი ხსთი:

2

სქაკს აქს იქაკქილა, ღქეს ქქარიაქის ქილსაქის ააქასქასქი ქაკსაკაქილა ღ კამ იქილს ღ სქელიქიქი:

3

იქაკს ქქარიაქის ქილსაქის ააქასქასქი მქაკსელიქიქი ხსთი, აქსაკს ღ აქს იქაკქილა, ღქეს სმას ააქასქასქი ქაკსაკაქილა ღ კამ იქილს ღ სქელიქიქი:

ბანმარქიქა:

„საკგაო მოქრობის შესახებ“ საქართველოს კანონის 52-ე მუხლის მე-2 პუნქტის „ბ“ ქვეპუნქტის თანახმად, საავარიო შექსიგნალიზაციის ქართვის შემდეგ, აგრეთვე თუ ასეთი სიგნალიზაცია არ არსებობს ან მწყობრიდანაა გამოსული, მქლოლმა დაუყოვნებლივ უნდა დადგას „სავარიო გაქერების ნიშანი“, ხოლო არასაკმარისი ხილვადობის პირობებში – მოქიმიქიქი წითელი ფარანი: ბ) იმ ადგილას იქულებით გაქერების დროს, სადაც გაქერება აკრქალულია, და იქ, სადაც, ხილვადობის პირობების გათვალისწინებით, სხვა მქლოლები ვერ შექლებენ სატრანსპორტო საშუალების დროულად შემქნევას. ამავე მუხლის მე-4 პუნქტის თანახმად საავარიო გაქერების ნიშნის ან მოქიმიქიქი წითელი ფარნის არარსებობის შემთხვევაში მქლოლმა უნდა უზრუნველყოს სხვა მსგავსი ეფექტიანი საშუალებებით მოახლოებულ მქლოლთა დროული გაფრთხილება.

Բնակավայրերում, արգելված տեղերում հարկադրաբար կանգնելու ժամանակ, վարորդը վթարային կանգառի նշանը (կամ նման էֆեկտիվ սարք) պետք է տեղադրի տրանսպորտային միջոցից ոչ պակաս, քան.

„საგზაო მოძრაობის შესახებ“ საქართველოს კანონის 52-ე მუხლის მე-4 პუნქტის თანახმად, საავარიო გაჩერების ნიშნის ან მოციმციმე წითელი ფარნის არარსებობის შემთხვევაში მძღოლმა უნდა უზრუნველყოს სხვა მსგავსი ეფექტიანი საშუალებებით მოახლოებულ მძღოლთა დროული გაფრთხილება.

ასისარ ღ დასააარისი ბრბანსესი მასიგ იორს თასნელ ქბარის მასსასესის კამ ჯარბიგ იორს სკად თრასსაორთაისი მიჯიგ, ღ ია ჯიჯისიორთ ღ ხასიიასასიორ დასააარისაისი ბრბანსესიორისი მისი მასსასესისბრისი ხამარ: ქბარაისი იოსაისი ადოასზასრ მიასესესიორსი ხსთი, სას, ბბ სმას ადოასზასრ რასგასკაიორ ღ კამ იორს ღ სესელ ჯარბიგ, ქარიორილ აესთღ ღ.

1

ასისაააიორბს თბილარის «ქბარაისი კასდაი» სზასრ, ისკ ასრადარარ თბასსესიორისი აკამასსესიორღ` ბარიბილ კარიმირ კაკათბრ:

2

სიასესი ბკრასკაიისი იესესბრ:

3

სიასესი ხბასიარ იოსადიორმას კაკათბრსბრ:

ბანბარბიბა:

„საგბაო მობრაობის შესახებ“ საქართვლოს კანონის 52-ე მუხლის პირველი პუნქტის „ა“ ქვეპუნქტის თანახმად, საავარიო შესიგნალიზაცია გამოიყენება მოსალოდნელი საფრთხის შესახებ სხვა საგბაო მობრაობის მონაწილეთა გაფრთხილებისათვის. საავარიო შესიგნალიზაცია უნდა ჩაირთოს: ა) თუ საგბაო-სატრანსპორტო შემთხვევის მონაწილე ან მწყობრიდან გამოსული სატრანსპორტო საშუალების გაყვანა ან ბუქსირება დაუყოვნებლივ შეუძლებელია და ეს აბრკოლებს საგბაო მობრაობის სხვა მონაწილეებს. ამავე მუხლის მე-2 პუნქტის „ა“ ქვეპუნქტის თანახმად, საავარიო შესიგნალიზაციის ჩართვის შემდეგ, აგრეთვე თუ ასეთი სიგნალიზაცია არ არსებობს ან მწყობრიდანაა გამოსული, მძღოლმა დაუყოვნებლივ უნდა დადგას „საავარიო გაჩერების ნიშანი“, ხოლო არასაკმარისი ხილვადობის პირობებში – მოციმციმე წითელი ფარანი: ა) საგბაო-სატრანსპორტო შემთხვევის დროს.



უარტაქიუი უ არიუიუ ზეზა მარტათარ აქტიმუენსაქი ქარიიიუ, მუაგსელ ქარაქის
ქუსაქის ადუასუასუ და თელიიუქ ქარაქის კასდაი სუასუ` სუარქ ქრა
მასუსასუქაბ თელიუდ ჰარსაიუარაქარ კასცსელილ იესაქილ:

1

უარტაქიუი უ მუაგსელ მუას
ქარაქის ქუსაქის ადუასუასუ

2

უარტაქიუი უ თელიიუქ მუას
ქარაქის კასდაი სუასუ
აქტიმუენსაქი ჰესილილ, 15 მუი
ჰუაქიიუქას ქრა

3

უარტაქიუი ჯე

განმარტუა:

„საგბაო მოძრაობის შესახებ“ საქართველოს კანონის 52-ე მუხლის პირველი პუნქტის „ბ“ ქვეპუნქტის თანახმად, საავარიო უქსიგნალიზაცია გამოიყენება მოსალოდნელი საფრთხის შესახებ სხვა საგბაო მოძრაობის მონაწილეთა გაფრთხილებისათვის. საავარიო უქსიგნალიზაცია უნდა ჩაერთოს: ბ) იმ ადგილას იძულებით გაჩერების დროს, სადაც გაჩერება აკრძალულია. ამავე კანონის 37-ე მუხლის მე-6 პუნქტის „ა.გ“ ქვეპუნქტის თანახმად აკრძალულია სატრანსპორტო საშუალების გაჩერება, გზის სავალ ნაწილზე: ა.გ) სავალი ნაწილების გადაკვეთაზე, აგრეთვე მათი გადაკვეთის ნაპირებიდან 5 მეტრზე ახლოს, გარდა იმ შემთხვევისა, როცა გაჩერება ხდება იმ გვერდითი გასასვლელების მოპირდაპირე სამხრივ გადაკვეთებზე (გზაჯვარედინებზე), რომლებზედაც მონიშვნის უწყვეტი ხაზი ან გამყოფი ზოლია.

ტქნ დანსაყარხა-თრანსაყორთაქის აყათახარქ მასსასქყ თრანსაყორთაქის მქეოქი იორუყერიოდქ კამ ჟარჟასქოდქ ასსასარ Ⴢ ასსაყაოორეს, ა აქს ჟოჟესოოთ Ⴢ ხასოქსასოდქ დანსაყარხაქის ტრესესქოქას მქოლ მასსასქყესესქი ხამარ, აქო იესქოდქ აქსაქსქ თრანსაყორთაქის მქეოქი ქარიოქდ აყართაქორ Ⴢ მქასესქ.

1

მოთასკა კამ ხეოახარ
ქოსაქორმას ქასათესესქდ ა ხესქს
ესოყასაქასქს ქოქსესქდ:

2

ყჰარიასქს ქოსასქს ადოასჟასქდ:

3

დასქასქს ადოასჟასქდ:

განმარტოა:

„საგბაო მოდრაობის შესახებ“ საქართველოს კანონის 52-ე მუხლის პირველი პუნქტის „ა“ ქვეპუნქტის თანახმად, საავარიო შექსიგნალიზაცია გამოიყენება მოსალოდნელი საფრთხის შესახებ სხვა საგბაო მოდრაობის მონანქლეთა გაფრთხილებისათვის. საავარიო შექსიგნალიზაცია უნდა ჩაირთოს: ა) თუ საგბაო-სატრანსპორტო შემთხვევის მონანქლე ან მწყობრიდან გამოსული სატრანსპორტო საშუალების გაყვანა ან ბუქსირება დაუყოვნებლივ შეუძლებელია და ეს აბრკოლებს საგბაო მოდრაობის სხვა მონანქლევებს.

ასეაქარარ თესანსეჩილქას აკაქმანსერილ ჯანააკარხა-თრანსაკორთაქის
აკათახარქ მასსაკიგ თრანსაკორთაქის მიჯიგ ქრა ქარაქის ლისაქის
აღასზანსი მიგონიგ ხეთი, სას, ნენ სმანს აგასზანსე რაგასაკაქილ ე კამ იორს ე
ნელ ქარეგ, კარიორს ასხაკალ ანთე ე.

1

სეღარქი პარიოლ კარიქი ლაკთერ,
ქს სრა რაგასაკაქილქას იტაკილ,
ანთე ე აკახიქი აქ სმანს ექსეტიქ
მიჯიგსერიქ მიტეგილ კარიორსერი
ქამასსაკის გეილგონ:

2

სიგსი ხეთის ნეოაკაქიქის
ლიქსერი:

3

სიგსი აიგსი ა ხეთის
ხაკამაოქილქის ლაკთერსერი:

განმარტება:

„საგზო მოძრაობის შესახებ“ საქართველოს კანონის 52-ე მუხლის პირველი პუნქტის „ა“ ქვეპუნქტის თანახმად, საავარიო შესიგნალიზაცია გამოიყენება მოსალოდნელი საფრთხის შესახებ სხვა საგზო მოძრაობის მონაწილეთა გაფრთხილებისათვის. საავარიო შესიგნალიზაცია უნდა ჩაერთოს: ა) თუ საგზო-სატრანსპორტო შემთხვევის მონაწილე ან მწყობრიდან გამოსული სატრანსპორტო საშუალების გაყვანა ან ბუქსირება დაუყოვნებლივ შეუძლებელია და ეს აბრკოლებს საგზო მოძრაობის სხვა მონაწილეებს; ამავე მუხლის მე-2 პუნქტის „ა“ ქვეპუნქტისა და მე-4 პუნქტის თანახმად: 2. საავარიო შესიგნალიზაციის ჩართვის შემდეგ, აგრეთვე თუ ასეთი სიგნალიზაცია არ არსებობს ან მწყობრიდანაა გამოსული, მძღოლმა დაუყოვნებლივ უნდა დადგას „საავარიო გაჩერების ნიშანი“, ხოლო არასაკმარისი ხილვადობის პირობებში – მოციმციმე წითელი ფარანი: ა) საგზო-სატრანსპორტო შემთხვევის დროს. 4. საავარიო გაჩერების ნიშნის ან მოციმციმე წითელი ფარნის არარსებობის შემთხვევაში მძღოლმა უნდა უზრუნველყოს სხვა მსგავსი ეფექტიანი საშუალებებით მოახლოებულ მძღოლთა დროული გაფრთხილება.

Ի՞նչ տեսակի կարող է լինել գրեյդեր-էլեատորը:

1

Միայն կիսակցորդով:

2

Միայն կցորդով:

3

Կիսակցորդով, ինքնաշարժ և
կցորդով:

ԲԱՆՔԱՐԹԵՅԱ:

Գրեյդեր-վելոպատորի շեփոկները ունենալու են հետևյալ հատկությունները, որոնցից մեկը կամ ավելին:

Ո՞ր կատեգորիայի գետնի (հողի) վրա աշխատելու համար է օգտագործվում գրեյդեր-էլեատորը

1

I – II կատեգորիայի,

2

III – IV կատեգորիայի,

3

II – III կատեգորիայի:

ԲԱՆՔԱՐԹԵՅԱ:

Գրեյդեր-վելոպատորի համար օգտագործվում է II – III կատեգորիայի հողերը.

ჯან 370

ჯიჯს უაყაყაყა: 1

ჩიჯ ღ სჯასაყილმ გესიჲი ჲიჲსაყას მჯაყილმ.

1

ქსაყილ ღ ასქს გიქასსერილ ქარიქ,
თაყასაყასთიქსერილ ჲიორქ მჯაყქ,

2

სილთიქაყილ-მჯაყილმ,

3

თაყასქ, გაყასქ,

4

ყიქსეგილმ:

განმარტება:

ნიადაგის ძირითადი დამუშავება გულისხმობს ფრთიანი და უფრთო გუთნებით ხვნას და ბრტყლადმჭრელებით ღრმა დამუშავებას.

ჯან 371

ჯიჯს უაყაყაყა: 3

ჯერიქსილმ ჲსჯაყიჲი თესასქსერი გიჲიქილს ილსქს.

1

სილთასაჯლ,

2

ჯიჯასაჯლ,

3

ილქაჯლ,

4

აყიქაჯლ:

განმარტება:

არსებობს ხვნის რომბული სახე.

ჯანსაღი 372

ჯანსაღი უსაფრთხოება: 1

პირველი მზაკმას ჩსეაქსიო ჩორიქოქსს E ხამარქილმ მასქრესაქს

1

8-ქგ მქსელ 12 სმ,

2

მქსელ 16 სმ,

3

მქსელ 22 სმ,

4

მქსელ 24 სმ:

განმარქიქა:

ნიადაგის 8-12 სმ-მდე სიღრმეზე დამუქავებს ეწოდება მედაქირული დამუქავება.

ჯანსაღი 373

ჯანსაღი უსაფრთხოება: 4

პირველი მზაკმას ჩსეაქსიო ჩორიქოქსს E ხამარქილმ ჩორიქ მზაკილმ

1

მქსელ 8 სმ,

2

მქსელ 16 სმ,

3

მქსელ 20 სმ,

4

მქსელ 27 სმ:

განმარქიქა:

ნიადაგის 27 სმ და მეტ სიღრმეზე დამუქავებს ეწოდება ღრმად დამუქავება.

Ի՞նչ է ենթադրում բնահողի գրոյական մշակման տեխնոլոգիան:

Հողի միայն 55%-ի մշակում:

Հողի միայն 25%-ի մշակում, իսկ մոլախոտերի ոչնչացում՝ քմիական ճանապարհով:

Հոդի 100 %-ի մշակում.

Հողի միայն 70%-ի մշակում:

განმარტები:

ნიადაგის ნულოვანი დამუშავების ტექნოლოგია გულისხმობს, ნიადაგის მხოლოდ 25% -ის დამუშავებას და სარეველების განადგურებას ქიმიური გზით.

თემა 14:

გარე სანათი ხელსაწყოები, ხმოვანი
სიგნალით სარგებლობა

„საგზაო მოძრაობის შესახებ“ საქართველოს კანონის 25-ე მუხლის მე-5 პუნქტის თანახმად, იმ სატრანსპორტო საშუალების მძღოლი, რომელსაც ამ კანონით განსაზღვრულ შემთხვევებში უფლება აქვს შევიდეს ქვეითთა მოძრაობისათვის განკუთვნილ ადგილებში, ვალდებულია გამოიჩინოს მაქსიმალური სიფრთხილე და იმოძრაოს დაბალი სიჩქარით, რათა აუცილებლობის შემთხვევაში გაჩერდეს.

Կարելի՞ է արդյոք շրջադարձի լուսալին ցուցչի բացակայության կամ նրա շարքից դուրս գալու դեպքում, վարորդի կողմից մանևրի կատարման մտադրության մասին ձեռքով տրված ազդանշանն ընդհատել անմիջապես մանևրը սկսելուց առաջ:

Կարելի է:

Չի կարելի:

განმარტება:

„საგზაო მოძრაობის შესახებ“ საქართველოს კანონის 32-ე მუხლის მე-2 პუნქტის თანახმად მანევრის დაწყებამდე მძღოლი ვალდებულია ჩართოს შესაბამისი მიმართულების მოხვევის შექ-მაჩვენებელი, ხოლო თუ ის არ არის ან გამოსულია მწყობრიდან – ანიშნოს ხელით. მარცხნივ მოხვევის ან მობრუნების სიგნალს შეესაბამება გვერდზე ჰორიზონტალურად გაშვებული მარცხენა ხელი ან გვერდზე გაშვებული, იდაყვში სწორი კუთხით ზემოთ მოხრილი მარჯვენა ხელი. მარჯვნივ მოხვევის სიგნალს შეესაბამება გვერდზე ჰორიზონტალურად გაშვებული მარჯვენა ხელი ან გვერდზე გაშვებული, იდაყვში სწორი კუთხით ზემოთ მოხრილი მარცხენა ხელი. დამუხრუჭების სიგნალს შეესაბამება ზემოთ ვერტიკალურად აწეული მარცხენა ან მარჯვენა ხელი. მოხვევის შექ-მაჩვენებლით ან ხელით სიგნალი მიცემული უნდა იქნეს დროულად, მანევრის დაწყების წინ და უნდა შეწყდეს დაუყოვნებლივ, მისი დასრულებისთანავე (სიგნალის ხელით მიცემა შეიძლება შეწყდეს უშუალოდ მანევრის დაწყების წინ). ამასთანავე, სიგნალმა არ უნდა შეაცდინოს სხვა საგზაო მოძრაობის მონაწილეები. მოხვევის შექ-მაჩვენებლით ან ხელით სიგნალის მიცემა მძღოლს არ აძლევს უპირატესობას და არ ათავისუფლებს სიფრთხილის აუცილებელი ზომების მიღების ვალდებულებისაგან.

„საგზაო მოძრაობის შესახებ“ საქართველოს კანონის 32-ე მუხლის მე-2 პუნქტის თანახმად, მანევრის დაწყებამდე მძღოლი ვალდებულია ჩართოს შესაბამისი მიმართულების მოხვევის შუქ-მაჩვენებელი, ხოლო თუ ის არ არის ან გამოსულია მწყობრიდან – ანიშნოს ხელით.

Մասնւո սկսելու մտադրութեան մասին շրջադարձի լուսային ցուցիչով կամ ձեռքով տրված ազդանշանը վարորդին:

1

Առաւելութիւն է շտրիում:

2

Ազատում է գգուշութեան պարտադիր միջոցների ձեռնարկումից:

3

Առաւելութիւն է չի շտրիում, չի ազատում գգուշութեան պարտադիր միջոցների ձեռնարկումից:

ԲԱՆՔԱՐԺԵՅԱ:

„Տաղաւո մոժրաոնի թեսաեբ“ Տաթարտեւոլո շանոնի 32-ե մեւոնի մե-2 թեւթի տանաեմաժ, մոեւեւոնի թեւ-մաթեւեւեւոնի տն եւոնի տիգնալի միցեմա մժոլոլո Տա աժոլեւո թիւրաթեւոնոն Ըա աժ աոաւոնիթեւեւոնոն Տիթրոնիոնի աւիլեւեւեւոնի թոմեւոնի միլեւոնի յալժեւեւեւոնիՏաղա.

Վարորդի կողմից մասնւո սկսելու մտադրութեան մասին, համապատասխան ուղղութեան շրջադարձի լուսային ցուցիչով ազդանշան պետք է տրվի:

1

Մասնւո սկսելիս Ը պետք է դադարեցվի միսցա մասնւոնի աժարտը:

2

Ժամանակին, մասնւո սկսելուց առաջ Ը դադարեցվի անհապաղ այն աժարտեւոնի պետ:

ԲԱՆՔԱՐԺԵՅԱ:

„Տաղաւո մոժրաոնի թեսաեբ“ Տաթարտեւոլո շանոնի 32-ե մեւոնի մե-2 թեւթի տանաեմաժ, մոեւեւոնի թեւ-մաթեւեւեւոնի տն եւոնի տիգնալի միցեմա թնժա թեւոն ժրոլալժ, մանեւոնի ժանցեւոնի ճին Ըա թնժա թեւոնժեւոնի, միսի ժասրեւեւոնիՏանաեւ (տիգնալի եւոնի միցեմա թեւժոլեւա թեւոնժեւոնի թեւալոլժ մանեւոնի ժանցեւոնի ճին). ամաստանաեւ, տիգնալա աժ թնժա թեւաժժինոն Տեւա Տաղաւո մոժրաոնի մոնանիլեւեւոնի.

„საგზაო მოძრაობის შესახებ“ საქართველოს კანონის 25-ე მუხლის მე-8 პუნქტის თანახმად, გზაზე გაჩერებული სატრანსპორტო საშუალების გასწვრივ მოძრაობისას მძღოლმა განსაკუთრებული სიფრთხილე უნდა გამოიჩინოს ჩართული გარე სანათი ხელსაწყოს ან ღია კარის მქონე სატრანსპორტო საშუალების მიმართ, რათა აუცილებლობის შემთხვევაში დროულად უზრუნველყოს გზაზე ქვეითთა და ბავშვების მოულოდნელი გამოჩენით წარმოშობილი საფრთხის თავიდან აცილება.

ՀԱՐՑ 382

ՃԻՇՏ ՊԱՏՎԱՄԱՆԸ: 2

Անբավարար կամ սահմանափակ տեսանելիության պայմաններում, վարորդը պետք է.

1

Միացնի վթարային լուսային ազդանշանը և նվազեցնի միջտարածությունը իր և իր առջևից ընթացող տրանսպորտային միջոցի միջև:

2

Նվազեցնի արագությունը և ավելացնի միջտարածությունը իր և իր առջևից ընթացող տրանսպորտային միջոցի միջև:

3

Միացնի վթարային լուսային ազդանշանը և երթևեկի երթևեկելի մասի ամենաեզրային ծախս կողմում:

ԲԱՆՔԱՐԹԵՅԱ:

„Տագնաո մոժժրաոբոս քեսաքեբ“ Տաթարոვეլոս քանոնոս 25-դ մუքոլոս մե-10 քუნդետոս „ա“ քվեքუნդետոս տանաքմաժ, ցնաքե մոժժրաոբոսոս մժժոլոմա ղնժա ցաոտքալոոսնոնոս քեմժեքո ցարեմոքեքեքո - արասաքնարոոո ան քեքոլեքոլեո քոլեքաժոքոնո քորոքեքեքո մժժոլոմա ղնժա քեամքոոոոոոոոոոոոոո քոքոքարե քա ցաքնարժոլոս ժոոոոոոոոո քաքոնո քաքոնոնքոքոքոքո քաքոլեքեքեքա քա քոոո քոնո մոմաքալ քաքոնոնքոքոքոքո քաքոլեքեքեքա քոքոոո.

ՀԱՐՑ 383

ՃԻՇՏ ՊԱՏՎԱՄԱՆԸ: 3

Վարորդի կողմից տրված ձայնային ազդանշանի տևողությունը.

1

Պետք է լիքո ոք ավելո, քան 3 վարոքոնո:

2

Պետք է լիքո ոք ավելո, քան 5 վարոքոնո:

3

Չպետք է լիքո ավելո տոսաքան, քան ոք անոքրաքեքո է:

ԲԱՆՔԱՐԹԵՅԱ:

„Տագնաո մոժժրաոբոս քեսաքեբ“ Տաթարոვეլոս քանոնոս 48-դ մուքոլոս մե-2 քունդետոս տանաքնաժ, քնոքանո քոքնալո ար ղնժա ոքոո քեքոքո քանքոքոլոքո, քոքոքե քե քեքոլեքեքեքո.

Օրվա լուսավոր ժամանակ բնակավայրում վազանցի մտադրության մասին ուրիշ վարորդի զգուշացման համար կարող է օգտագործվել:

Ձայնային ազդանշանը:

Լապտերների լույսի պարբերական,
կարճատև միացում-անջատումը:

Վթարային լուսային ազդանշանը:

Լապտերների մոտակա լույսի
բազմանգամյա տեղափոխումը
հեռահար լույսի:

განმარტება:

„სავზაო მოძრაობის შესახებ“ საქართველოს კანონის 48-ე მუხლის მე-3 პუნქტის თანახმად, დასახლებულ პუნქტში გასწრების განზრახვის შესახებ სხვა სატრანსპორტო საშუალების მძღოლის გასაფრთხილებლად შეიძლება ჩაირთოს მანათობელი სიგნალი დღე-ღამის ნათელ დროს ფარების შუქის პერიოდული, ხანმოკლე ჩართვა-გამორთვით, ხოლო დღე-ღამის ბნელ დროს – ფარების ახლო შუქის შორ შუქზე მრავალჯერადი გადართვით, დაუსახლებელ პუნქტში კი – ხმოვანი სიგნალის ნაცვლად ან მასთან ერთად.

Օրվա մոլթ ժամանակ, բնակավայրում վազանցի մտադրության մասին ուրիշ վարորդի զգուշացման համար կարող է օգտագործվել:

Ձայնային ազդանշանը:

Լապտերների լույսի պարբերական,
կարճատև միացում-անջատումը:

Վթարային լուսային ազդանշանը:

Լապտերների մոտակա լույսը
հեռահար լույսի բազմանգամյա
տեղափոխումը:

განმარტება:

„საგზაო მოძრაობის შესახებ“ საქართველოს კანონის 48-ე მუხლის მე-3 პუნქტის თანახმად, დასახლებულ პუნქტში გასწრების განზრახვის შესახებ სხვა სატრანსპორტო საშუალების მძღოლის გასაფრთხილებლად შეიძლება ჩაირთოს მანათობელი სიგნალი დღე-ღამის ნათელ დროს ფარების შუქის პერიოდული, ხანმოკლე ჩართვა-გამორთვით, ხოლო დღე-ღამის ბნელ დროს – ფარების ახლო შუქის შორ შუქზე მრავალჯერადი გადართვით, დაუსახლებელ პუნქტში კი – ხმოვანი სიგნალის ნაცვლად ან მასთან ერთად.

ՀԱՐՑ 386

ՀԻՇՏ ՊԱՏՎԱՍԽԱՆԸ: 1

Թույլ է տրվում արդյո՞ք վազանցի մտադրության մասին ուրիշ վարորդի զգուշացնելու նպատակով կիրառել ձայնային ազդանշանը:

- | | |
|--|--|
| 1 Թույլ է տրվում, միայն չբնակեցված վայրում: | 2 Թույլ է տրվում, միայն բնակավայրում: |
| 3 Թույլ է տրվում ինչպես բնակավայրում, այնպես էլ չբնակեցված վայրերում: | 4 Թույլ չի տրվում: |

ԲԱՆՔԱՐԺԵՅԱ:

„Տագնաո մոժրաոբոս քեսաքեբ“ Տաթարտեղոս քանոնո 48-դ մեքոլոս Քոռեղո Քոնեթոս „Բ“ լեքեքոնեթոս տանաքմաժ, քոզանո սոգնալո քեոժոլեքա ցամոքեքեքեքոլ ոլեքոս քոոլոժոժ ժասաքոլեքեքոլ Քոնեթոս ցարեո, ղոժեքսալ Տաթոռոա Տեքա Տաթրանքորթո Տաքալեքեքոս մժոլոլոս ցաթրոքոլեքա ցասնրեքոս ցանքռաքեքոս քեսաքեքո:

ՀԱՐՑ 387

ՀԻՇՏ ՊԱՏՎԱՍԽԱՆԸ: 4

Ստորոք ղվարքվաժ ո՞ր տեղոլմ աքարտավոր ցե վարորդը, մոքեք մանքոլոլմը սկսեքը, մոքսեքեք համաքատաոսոսոս ուղոլոլքոս քոքադարժոլ լոլսայոքո ցոլքոլք:

- | | |
|--------------------------|---|
| 1 Բնակեքոլ ցոտոլմ | 2 Մերժաքա տարաժքոլմ |
| 3 Բաքո տարաժքոլմ | 4 Պարտավոր է, այս տոլմոլմ ղվարքվաժ ցասքաքաժ տեղոլմ |

ԲԱՆՔԱՐԺԵՅԱ:

„Տագնաո մոժրաոբոս քեսաքեք“ Տաթարտեղոս քանոնո 32-դ մեքոլոս մե-2 Քոնեթոս տանաքմաժ, մանեքոլոս ժանքեքաժժեք մժոլոլո վալժեքեքոլոա հարտոս քեսաժամոսո մոմարտեքեքոս մոքեքեքոս Քոլ-մաթեքեքեքեքոլ, քոլոլո տեք ոս ար արոս ան ցամոքեքոլոա մեքոլոլոլժան – անոքնոս քեղոլո:

ጸኑርስ ጥረዳህሁክህንር: 3

Մեխանիկական տրանսպորտային միջոցի վրա առջևի հակամառախուղային լապտերները պետք է տեղադրված լինեն.

1. Ըստ վարորդի հայեցողության:

2. Այն ձևով, որ სრავ լուսավորող մակերևույթի ոչ մի կետ չգտնվի մոտակա լուսավորման լապտերների լուսավորող մակերեսի ամենաբարձր կետից վերև:

3. Այն ձևով, որ სრავ լուսավորող մակերեսի ոչ մի կետ չգտնվի եզրագծային լույսերի լուսավորող մակերեսի ամենացածր կետից ցածր:

ԳԱՆՔԱՐԹԵՅԱ:

„Տագնաո մոժրաոոի Ֆեսաեբ“ Տաթարտեղոս զանոնի 49-ե մუեոի մե-4 Քუნեթի տանաեմաժ, տუ մեթանիզուրի ՏատրանՔորտո Տաშուաղեա աժգուրեղիա Ոինա ՈիլոՏանինաաժմժեղո Գարեբիտ, իՏինի շնժա իլոՏ տեղրի աՏ ցլիտեղի Տեղեթլիուրի ՏինատղիՏ, որի, եոլո մոտոցիղե — երտի. Ոինա ՈիլոՏանինաաժմժեղո Գարեբի իՏե շնժա ժալեժժեՏ, ռոմ մատի գամնաեղեղի ՖեժաՔիրիՏ աղլերտի Ոերտիղի աղ իլոՏ աեղո գանաեղեի ԳարեբիՏ գամնաեղեղի ՖեժաՔիրիՏ ցլեղաե ժաղաղի ՈերտիղիՏ Ֆեմոտ. տու մեթանիզուր ՏատրանՔորտո Տաშուաղեաե աՏ միՏաեղեղե ժալեղեղիա շլանա ՈիլոՏանինաաժմժեղո Գարեբի, իՏինի Ոիտեղի շնժա իլոՏ.

ԱՏաղարար տեՏանեղիղլլայՏ ալալմանՏերիղմ կամ Տեղ ղղրաալտղլլա ժանաալարիՏերիղժ եղթեեեղիա` հակամառախուղային լապտերների միացղմՏ իղականաղղղղմ է.

1. Վթարային լղլալին աղղանշանի հեղ:

2. Հեղահար և մոտակա լղլաղղղղման լապտերների հեղ:

3. Միայն առլևի և հեղիՏ եղղաղաղիլլային լղլլալերի հեղ:

ԳԱՆՔԱՐԹԵՅԱ:

„Տագնաո մոժրաոոի Ֆեսաեբ“ Տաթարտեղոս զանոնի 49-ե մუեոի մե-5 Քუნեթի տանաեմաժ, არასავმარისი ხილვადობის Քիրոեղեղში աՏ ՎიՏრო მიხვეულ-მოხვეულ გეղეղე მոժრաოიՏას, ՈიլოՏանինաաժմժեղო Գարեբի իղղղեղա Քորի աՏ աեղո գանաեղեի Գարեղեղան եղղաղ.

Առջևի եզրաչափային լույսերով կահավորված մեխանիկական տրանսպորտային միջոցի և մոպեդի վրա այդպիսի լույսերը պետք է միացվեն.

1

Միայն հեռահար լուսավորման լապտերների հետ:

2

Միայն մոտակա լուսավորման լապտերների հետ:

3

Միայն առջևում, հակամառախուղային լապտերների հետ:

4

Ինչպես հեռահար և մոտակա լուսավորման լապտերների, այնպես էլ առջևի հակամառախուղային լապտերների հետ:

ԲԱՆՔԱՐԺԵՅԱ:

„Տաքսի մոմբարոնի թեստեր“ Տաքսի մոմբարոնի 49-րդ մեքլիսի 6-րդ թիւի տանաքաճ, ճինա Տաքսի մոմբարոնի սինաթլեքերիտ ալճիւրքիլ մեքլանիւքիւր Տաքսի մոմբարոնի Տաքսի մոմբարոնի, աքրեթք մոքլեքլիսի սինաթլեքերիտ թնճա Քաիրտոս թորի աճ աքլո քանաթեքիս քարեքթան աճ ճինա ճիսլսանինալմքլո քարեքթան քրտալ.

Եթե ավտոմեքենას (առջևի կողմից) կահավորված է հակամառախուղային լապտերներով, այն պետք է լինի.

1

Սպիտակ կամ դեղին լուսավորմամբ, թվով՝ երկուսը:

2

Կարմիր կամ դեղին սեւեւկտային լուսավորմամբ, թվով՝ չորսը:

3

Կարմիր սեւեւկտային լուսավորմամբ, թվով՝ մեկ:

ԲԱՆՔԱՐԺԵՅԱ:

„Տաքսի մոմբարոնի թեստեր“ Տաքսի մոմբարոնի 49-րդ մեքլիսի 4-րդ թիւի տանաքաճ, տի մեքլանիւքիւր Տաքսի մոմբարոնի Տաքսի մոմբարոնի ալճիւրքիլա ճինա ճիսլսանինալմքլո քարեքերիտ, իսինի թնճա իքոս տեթրի աճ քլոթեքլիսի սեքլեքլիւրի սինաթլիս, թրի, քոլո մոթոքլիլքլիս – քրտի.

ტენ მხასიხასკას თრასაყოითაჲს ძიჯიჲს კამ სვიოჲი კია თეღაჲრკად ხს ხსთის
ხასკამაოაჲთიღაჲს ჯაჲთერსერ, ორასჲ აესჲ E ჯისხს.

1 ყარძიჲ გიჲსი:

2 საჲთას გიჲსი:

3 ონის გიჲსი:

განმარტება:

„საგზაო მოძრაობის შესახებ“ საქართველოს კანონის 49-ე მუხლის მე-4 პუნქტის თანახმად, თუ მექანიკურ
სატრანსპორტო საშუალებაზე ან მისაბმელზე დაყენებულია უკანა ნისლსაწინააღმდეგო ფარები, ისინი წითელი
უნდა იყოს.

ორქა ჟოსაქორ ქამასას დანსაყარჲის ერქსსლო თრანსაყორთაჲის მჲოგე სჯელი სკათასლო ყართაოჲი რ მოთასკა ჟოსაქორმანს ჯაყთერსერე ს ხსოჲს ხერაჯაქაჲის ჟოყსერე მჲაგსელ.

1

მჲაჲს აქლორქოსოქ ს ხამასაყათასქასსაქარ კახაქლოქად რენსათარ აქლომქენსაჲი რაქოქოქ ერქჲანსერჲი ჲამქერჲი თნოქაქოქმანს ქამასას

2

მჲაჲს მქჲანსჲსკასკანს თრანსაყორთაჲის მჲოგე ქარჯასქმანს ქამასას, ქარჯასლო თრანსაყორთაჲის მჲოგე ქრა

3

მჲაჲს ერქოლჲაჲის თრანსაყორთაჲის მჲოგსერჲი ქრა, ხათოლქ Სრასგ ხამარ ხათსკაგქად გოთოლქ, ჲჲმასკანს ჲოგქს ჲანოქჲასკაგ ერქსსსელიჲა

4

კჲა თოქსოლქ რქარქქად როლო Სქაქეროლქ

განმარტოქა:

„საგზაო მოქრობის შესახებ“ საქართველოს კანონის 49-ე მუხლის მე-8 პუნქტის „ბ“, „დ“ და „ე“ ქვეპუნქტების თანახმად, დღის ნათელ დროს გზაზე მოქროვი სატრანსპორტო საშუალების აღნიშვნის მიზნით სავალდებულოა ახლო განათების ფარებისა და უკანა საგაბარიტო სინათლეების ჩართვა: ბ) ავტობუსით ან სათანადოდ მოწყობილი სატვირთო ავტომობილის ძარით ბავშვთა ჯგუფის გადაყვანისას; დ) მექანიკური სატრანსპორტო საშუალების ბუქსირებისას, მობუქსირე სატრანსპორტო საშუალებაზე; ე) სამარშრუტო სატრანსპორტო საშუალებაზე, სპეციალურად მისთვის გამოყოფილ ზოლზე, ძირითადი ნაკადის საპირისპირო მიმართულებით მოქრობისას.

ტაე ჰასიჰაყასკაე ტრატსკიოლ თრასსაჰირთაჰის მჰეოგი ქარიოილე ჯი თნესკაგსილმ ირა ასირაქეჰთილქას მასის, ჰნაჰარ ლოსაქირმას ლაყთერსერე აეტოე ღ ასჯათქსს ს ირასე ქიჰარესს მჰაგქსს მითასკა ლოსაქირმას ლაყთერსერე, ჰასიჰაყასკაე ტრატსკიოლი კიოქოქ ასესსეჰს, იე აყასკას, ქას.

1

150 მსორ ჰნაქირილქას ქრა:

2

200 მსორ ჰნაქირილქას ქრა:

3

300 მსორ ჰნაქირილქას ქრა:

განმარტება:

„საგზაო მოქრობის შესახებ“ საქართველოს კანონის 49-ე მუხლის მე-2 პუნქტის „ბ“ ქვეპუნქტის თანახმად, შორი განათების ფარები უნდა გამოირთოს და მათ ნაცვლად უნდა ჩაირთოს ახლო განათების ფარები შემდეგ შემთხვევებში: ბ) შემხვედრისთვის გვერდის აქცევის დროს, სატრანსპორტო საშუალებამდე არანაკლებ 150 მეტრ მანძილზე, რათა ფარების შექმა შემხვედრი სატრანსპორტო საშუალების მძღოლს თვალი არ მოსჭრას და მას მიეცეს მოქრობის მშვიდად და უსაფრთხოდ გაგრძელების საშუალება, აგრეთვე უფრო შორ მანძილზე, თუ საპირისპირო მიმართულებით მიმავალი სატრანსპორტო საშუალების მძღოლი ფარის/ფარების შექის პერიოდული გადართვით მიანიშნებს ამის აუცილებლობაზე.

Հեռահար լուսավորման լապտերները պետք է անջատվեն և դրանց փոխարեն միացվեն մոտակա լուսավորման լապտերները:

1

Երբ պետք է կանխավ
ճանապարհային երթևեկության մյուս
մասնակիցների կամ ճանապարհի
երկայնքով անցնող, նավարկային կամ
ռելսային ճանապարհներից
օգտվողների տեսողության
մթափումը:

2

Բնակելի գոտում երթևեկելիս:

3

Եթե տեսանելիությունը 300 մետրից
պակաս է:

ԲԱՆՔԱՐԺԵՅԱ:

„Սաղմո մոժրաոբի շըսաքեբ“ խարտըվոլոս զանոնի 49-դ մըխլոս մը-2 շընդիտի „գ“ լըվըշընդիտի տանաքմադ, շորի
գանադեբի տարըբի շընդա գամորտոս և մատ նալըվադ շընդա իարտոս ախլո գանադեբի տարըբի շըմդըգ
շըմտըքըվըբի: գ) նըբիսմիդր սըքա շիրոքըբի, ռոլա տալիդան շընդա իլնըս ալիլըբըլի սըքա խաղաո մոժրաոբի
մոնանիլըտա ա ն գոնի գալնըրիզ գամալալի խանաոնո ա ն խալիանդադո գոնի մոխարըբըլըտա մըքդըվըլոբի
լադընդա:

Բնակավայրերում, եթե ճանապարհը բավականաչափ չի լուսավորված:

1

Պետք է միացվեն եզրաչափային
լույսերը:

2

Պետք է միացվեն մոտակա
լուսավորման լապտերները:

3

Պետք է միացվեն հեռահար
լուսավորման լապտերները:

ԲԱՆՔԱՐԺԵՅԱ:

„Սաղմո մոժրաոբի շըսաքեբ“ խարտըվոլոս զանոնի 49-դ մըխլոս մը-2 շընդիտի „ա“ լըվըշընդիտի տանաքմադ, շորի
գանադեբի տարըբի շընդա գամորտոս և մատ նալըվադ շընդա իարտոս ախլո գանադեբի տարըբի շըմդըգ
շըմտըքըվըբի: ա) լասալըբըլ շընդիտի, տը գա խաղաոնադ առիս գանադըլի, և լալսալըբըլ շընդիտի, տը
խաղաո նանլի տանադադ առիս գանադըլի և ըս գանադըլա խաղաոնա մլլոլիսատիս խաղաոնա մանլիլը
զարգի իլլադադոբի շըրընըվըլսալոդադ, ադրըտըլ իմիսատիս, ռոմ սըքա խաղաո մոժրաոբի մոնանիլըբի
խաղաոնա մանլիլըլը իլլադընը մոլըմըլ խտրանշորտո խաղալըբա:

„საგზაო მოძრაობის შესახებ“ საქართველოს კანონის 49-ე მუხლის მე-13 პუნქტის თანახმად, აკრძალულია სატრანსპორტო საშუალების წინ წითელი და უკან თეთრი სინათლეებით აღჭურვა. დაუშვებელია სატრანსპორტო საშუალების კონსტრუქციის შეცვლა ან აღჭურვა დამატებითი სინათლეებით, რომლებიც შეიძლება ეწინააღმდეგებოდეს მოცემულ მოთხოვნებს.

Թույլատրվում է արդոք տրանսպորտային միջոցի կառուցվածքը փոփոխել կամ այն կահավորել լրացուցիչ լույսերով:

ԹՈՒՅԼ չի տրվում:

Թույլ է տրվում, միայն
Օրենսդրությամբ նախատեսված
պահանջների պահպանմամբ:

განმარტება:

„საგზაო მოძრაობის შესახებ“ საქართველოს კანონის 49-ე მუხლის მე-13 პუნქტის თანახმად, აკრძალულია სატრანსპორტო საშუალების წინ წითელი და უკან თეთრი სინათლეებით აღჭურვა. დაუშვებელია სატრანსპორტო საშუალების კონსტრუქციის შეცვლა ან აღჭურვა დამატებითი სინათლეებით, რომლებიც შეიძლება ეწინააღმდეგებოდეს მოცემულ მოთხოვნებს.

Թո՞ւյլ է տրվում արդյոք միևնույն տրանսպորտային միջոցի վրա միանման նշանակման
և միևնույն կողմ ուղղված տարբեր գույնի լապտերների տեղադրում:

Թո՛ւյլ է տրվո՛ւմ:

Թույլ չի տրվում:

Թույլ է տրվում, միայն օպերատիվ ծառայության ավտոմեքենայի վրա:

განმარტება:

„საგზაო მოძრაობის შესახებ“ საქართველოს კანონის 49-ე მუხლის მე-14 პუნქტის თანახმად, ერთ სატრანსპორტო საშუალებაზე ერთნაირი დანიშნულებისა და ერთსა და იმავე მხარეს მიმართული ფარები ერთი ფერის უნდა იყოს. ლუწი რაოდენობის ფარები და შექამრეკლი მონყობილობები სატრანსპორტო საშუალების შუა გრძივ კვეთასთან მიმართებით სიმეტრიულად უნდა იყოს განლაგებული, გარდა იმ სატრანსპორტო საშუალებისა, რომლის გარეგანი ფორმა არ არის სიმეტრიული. ერთნაირი დანიშნულების ფარების ყოველ წყვილს აშკარად ერთნაირი შექცალა უნდა ჰქონდეს.

ՃԻՇՏ ՊԱՏԱՍԽԱՆԸ: 2

Օրվա մուժ ժամանակ կամ անբավարար տեսանելիության պայմաններում, վերելքի ավարտին մոտենալիս, տրանսպիրտային միջոցի վարորդը պետք է անջատի հեռահար լուսավորման լապտերները և միացնի մոտակա լուսավորման լապտերները:

1

Ցանկացած դեպքում՝ վերելքի ավարտին մոտենալիս:

2

Միայն հանդիպակաց տրանսպիրտային միջոց հայտնվելու ժամանակ:

ԳԱՆՔԱՐԹԵՅԱ:

ԸճԵ-ԼԱՄԻՏ ԲՆԵԼ ԸՐՕՏ ԱՆ ԱՐԱՏԱՅՄԱՐԻՏԻ ԽԻԼՎԱԾՈՒԹԻՏ ՍԻՐՈՒԵԹԵՐՄԻ, ԱԼՄԱՐՏԻՏ ԲՈԼՈՒՏԹԱՆ ՄԻԱԽԼՈՒԵԹԻՏԱՏ ՏԱԴՐԱՆՏՍՈՐԴՈ ՏԱՅՄԱԼԵԹԻՏ ՍԴԼՈԼՈՄԱ ՆԵԹԻՏՄԻԵՐ ՍԵՄԵԽԵՎԵՎԱՄԻ ՄՆԸԱ ԳԱՄՈՐԴՈՒՏ ՍՈՐԻ ՆԱԴԵԹԻՏ ԴԱՐԵԹԻ ԸԱ ԲԱՐԴՈՒՏ ԱԽԼՈ ՆԱԴԵԹԻՏ ԴԱՐԵԹԻ:

Օրվա մուժ ժամանակ, ուժեղ ձյունաթափի պայմաններում տրանսպիրտային միջոցի ո՞ր արտաքին լուսավորման սարքերի միացումն է ապահովում ճանապարհի ավելի լավ տեսանելիություն:

1

Հեռահար լուսավորման լապտերները:

2

Հակամառախուղային լապտերները, հեռահար լուսավորման լապտերների հետ:

3

Հակամառախուղային լապտերները, մոտակա լուսավորման լապտերների հետ:

ԳԱՆՔԱՐԹԵՅԱ:

ԸճԵ-ԼԱՄԻՏ ԲՆԵԼ ԸՐՕՒՐԻ ՏՈՒՅԻ ՍԻՐՈՒԵԹԵՐՄԻ ԳՅԻՏ ՄԵՎԵՏ ԽԻԼՎԱԾՈՒԹԻՏ ՄԵՐՄՆԵՎԵԼԱՏԱԿՈՒԴԱԾ ՄԻԶԱՆՄԵՆՈՆԻԼԻԱ ՆԻՏԼՏԱՆԻՆԱԼՄԵՎԵԾ ԴԱՐԵԹԻՏ ԱԽԼՈ ՆԱԴԵԹԻՏ ԴԱՐԵԹԻՏԱՆ ԵՐԴԱԸ ԲԱՐԴՎԱ:

Ի՞նչ օպերացիա է կատարում խոփը

- | | |
|--|--|
| <p>1 հողի մեծակոշտը վաճառվում է ուղղահայաց կտրվածքով,</p> | <p>2 հողի մեծակոշտը վաճառվում է հորիզոնական կտրվածքով,</p> |
| <p>3 հողի մեծակոշտը կտրվում է շարժման գուգահեռ կտրվածքով,</p> | <p>4 հենվում է հետքի պատին և պահպանում է գուգահեռ կայունությունը:</p> |

ბუნებრივობა:

სახნისი ასრულებს ბელტის ჭრას ჰორიზონტალურ სიბრტყეში.

Ի՞նչ օպերացիա է կատարում ձևիչը.

- | | | | |
|---|---|---|--|
| 1 | հողի մեծակոշտը կտրում է ուղղահայաց կտրվածքով, | 2 | հողի մեծակոշտը կտրում է հորիզոնական կտրվածքով, |
| 3 | հենվում է հետքի պատին և պահպանում է գութանի կայունությունը, | 4 | ապահովում է հողի վարման խորությունը: |

ბუნებრივობა:

საკვეთელი ასრულებს ბელტის ჭრას ვერტიკალურ სიბრტყეში.

ჯამი 411

ჯიშის უმცირესი: 1

ჩვენს ხელში არის მხოლოდ ერთი სახის ფიგურა.

1 მხარეა წიგნის მხარის
სადასრუტად ჩვენს ხელში:

2 აქსონოტაქსის (ხორაქორმის)
ქვედასრუტად ჩვენს ხელში,

3 თორფაქსის და ნახრეაქსის ჩვენს ხელში:

განმარტება:

საერთო დანიშნულების გუნდები განკუთვნილია ერთნაირი კულტურების მოყვანისათვის ნიადაგის მოსახსნად.

ჯამი 412

ჯიშის უმცირესი: 2

ჩვენს ფიგურაში არის სხვადასხვა ფიგურა.

1 ასევე ფიგურაში,

2 აქსონოტაქსის ფიგურაში,

3 ნოტაგის ფიგურაში,

4 აქსონოტაქსის ფიგურაში:

განმარტება:

გლევი ხვანტარდება საბრუნო გუნდით.

სახენელი აპარატის მოძრაობის რაციონალური წესი შეირჩევა შემდეგი მაჩვენებლებით: მწარმოებლობა, შესრულებული სამუშაოს ხარისხი და აგრეგატის მომსახურეობის სიმართივე.

თემა 15:

მოძრაობის დანყება, მანევრირება,
სატრანსპორტო საშუალების განლაგება
სავალ ნაწილზე



Պարտավոր են արդյոք կարմիր ավտոմեքենայի վարորդը, մերձակա տարածքից ճանապարհի դուրս գալիս, ճանապարհը զիջել հետիոտներին:

1

Պարտավոր է:

2

Պարտավոր չէ:

ԲԱՆՔԱՐԺԵՅԱ:

„Տագնաո մոժրաոբոս շեսաեբ“ Տաթարոვეլոս քանոնոս 25-դ մեքեղոս մե-7 Քոնթեոտոս տանաեմաժ, մժլոլմա մոմժեբարե տերոտորոոոժան ցնաե ցամոսվոլոսոս ան ցնոժան ասեո տերոտորոոաե մեսվոլոսոս ցնա ղնժա ժաւոմոս վեւոտեբոս.

„საგზაო მოძრაობის შესახებ“ საქართველოს კანონის პირველი დანართის 4.3 პუნქტის თანახმად, საგზაო ნიშანი 4.3 „წრიული მოძრაობა“ - რთავს ისრებით ნაჩვენები მიმართულებებით მოძრაობის ნებას გზაჯვარედინზე, რომელზედაც წრიული მოძრაობაა ორგანიზებული.

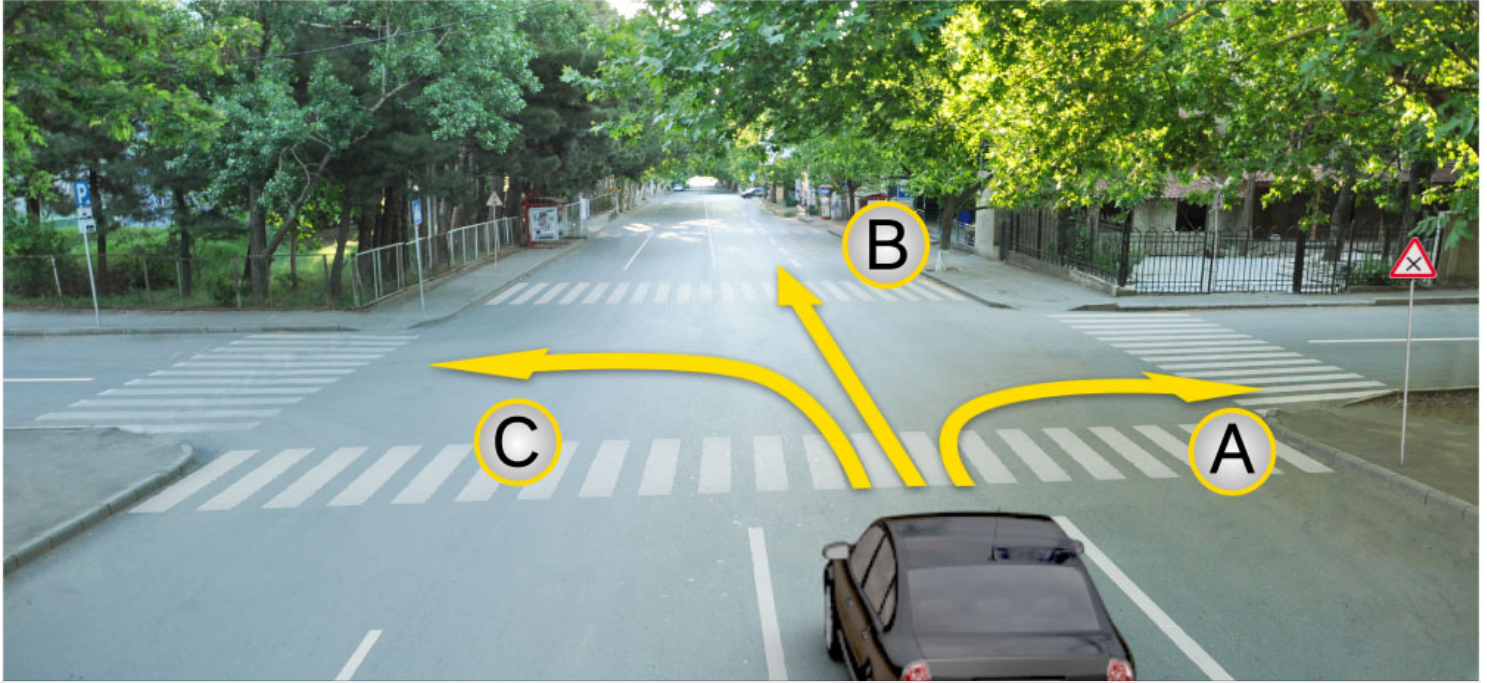

მეჩქა მაროასთარ აქთიმეხსაჟი ქარიოიქის არცეცქილმ ღ ხეჩასეცქ.

1

A ილქიქამაქ,

2

B ილქიქამაქ,

3

C ილქიქამაქ:

განმარტება:

„საგზაო მოძრაობის შესახებ“ საქართველოს კანონის 32-ე მუხლის მე-5 პუნქტის თანახმად, გარდა იმ შემთხვევისა, როცა მოხვევა სრულდება გზაჯვარედინზე გასასვლელად, სადაც წრიული მოძრაობაა ორგანიზებული, მარჯვნივ ან მარცხნივ მოხვევის წინ, აგრეთვე მობრუნების წინ, სატრანსპორტო საშუალების მძღოლი ვალდებულია დროულად დაიკავოს შესაბამისი განაპირა მდებარეობა სავალ ნაწილზე, რომელიც თანმხვედრი მიმართულებით მოძრაობისთვისაა განკუთვნილი. ამავე კანონის მე-2 დანართის 1.1 პუნქტის თანახმად, ჰორიზონტალური საგზაო მონიშვნა 1.1 ყოფს საპირისპირო მიმართულებით მოძრავ სატრანსპორტო ნაკადებს და გზის სახიფათო მონაკვეთზე - აღნიშნავს მოძრაობის ზოლის საზღვრს ან სავალი ნაწილის საზღვრს, რომლებზე შესვლა აკრძალულია; აღნიშნავს სატრანსპორტო საშუალების დგომის ადგილის საზღვრს და იმ გზის სავალი ნაწილის ნაპირს, რომელიც მოძრაობის პირობებით არ განეკუთვნება ავტომაგისტრალს. 1.1 ხაზის გადაკვეთა აკრძალულია. დასაშვებია სავალი ნაწილის ნაპირის აღმნიშვნელი და მძღოლის მარჯვენა მხარეს განლაგებული 1.1 ხაზის გადაკვეთა სატრანსპორტო საშუალების გზის ნაპირზე გასაჩერებლად.



Ո՞ր ավտոմեքենայի վարորդի մոտ կառաջանա ճանապարհը զիջելու պարտավորություն, սլաքի ուղղությամբ երթևեկելու դեպքում:

1

Դեղին ավտոմեքենայի վարորդի:

2

Սպիտակ ապտոմեքենայի վարորդի:

განმარტები:

„საგზაო მოძრაობის შესახებ“ საქართველოს კანონის 32-ე მუხლის მე-4 პუნქტის თანახმად, მოძრაობის ზოლიდან ზოლში მოძრაობის მიმართულების შეუცვლელად გადასვლისას მძღოლმა გზა უნდა დაუთმოს გადასასვლელ მოძრაობის ზოლში თანმხვედრი მიმართულებით მოძრავ სატრანსპორტო საშუალებას. თანმხვედრი მიმართულებით მოძრავი სატრანსპორტო საშუალებების მიერ მოძრაობის ზოლების ერთდროულად შეცვლისას მოძრაობის ტრაექტორიების გადაკვეთის შემთხვევაში გავლის უპირატესობა ენიჭება მარჯნივ მყოფ სატრანსპორტო საშუალების მძღოლს.

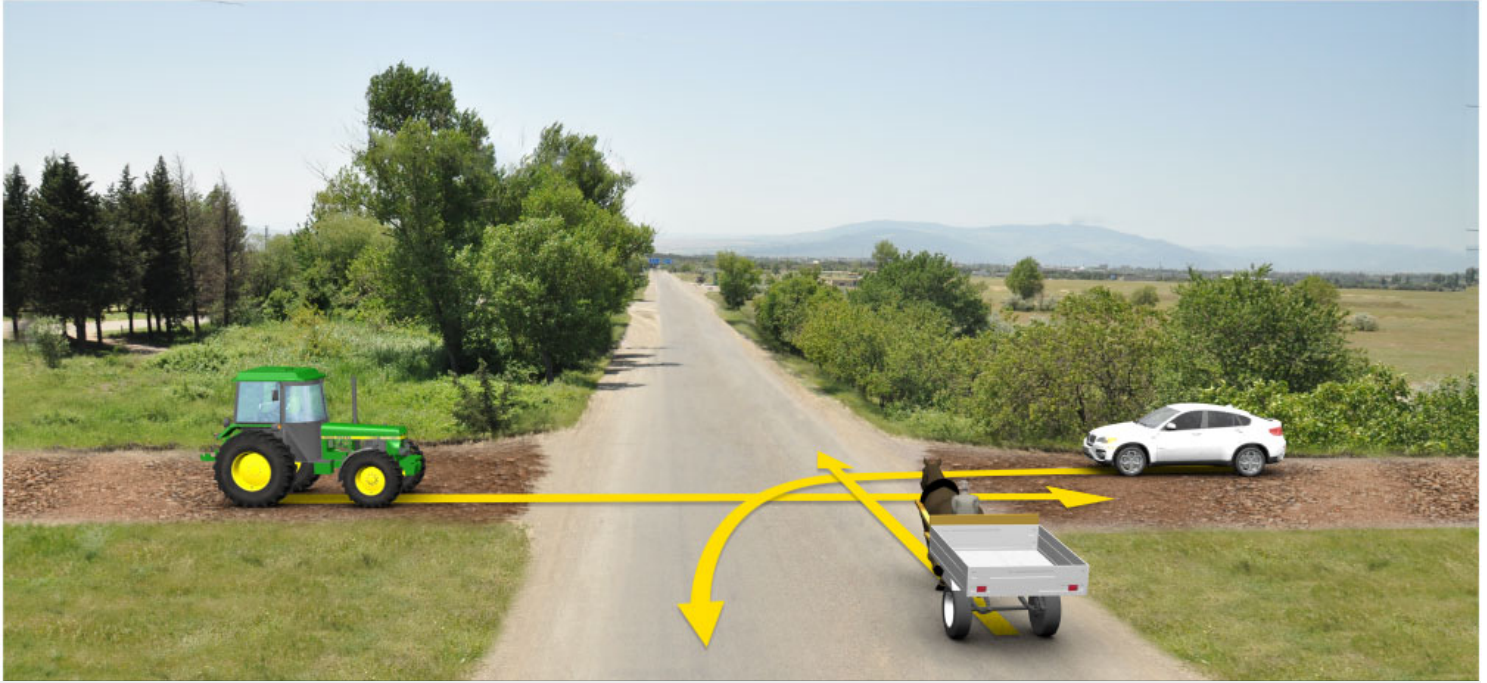

ოწრ თრასაყოთაჲს მჲფიჲს ქარიოჲს ჲასოჲსა კაოაჲსა დასააჲრჲდ ღიჲსილ
აჲრთაქოიოქოის თრასოიოჲს ქარიოჲს მოთ` სლჲს იოიოქოჲსაჲ ჲოქანსქილ
ოჲსოქოლ:

1

სჲჲს ჲოქან მაროათარ
აქოიმჲქსაჲს ქარიოჲს ჲასოჲსა:

2

სჲჲს ქოასაჲლ (ქსოჲასჲსჲს)
ქარიოჲს ჲასოჲსა:

3

იჲჲს ჲოქან მაროათარ
აქოიმჲქსაჲს, აჲსაჲს ჲლ
(ქსოჲასჲსჲს) ქარიოჲს ჲასოჲსა:

ბანმარბჲბა:

„საგზაო მოძრაობის შესახებ“ საქართველოს კანონის 36-ე მუხლის მე-4 პუნქტის „დ“ ქვეპუნქტის თანახმად, არარეგულირებულ გზაჯვარედინზე მარცხნივ მოხვევისას ან მობრუნებისას ურელსო სატრანსპორტო საშუალების მძღოლი ვალდებულია გზა დაუთმოს თანაბარ-მნიშვნელოვან გზაზე საპირისპირო მიმართულებიდან პირდაპირ ან მარჯვნივ მოძრავ სატრანსპორტო საშუალებას. ამავე წესით უნდა იხელმძღვანელონ ურთიერთმოძრაობის რელსიანი სატრანსპორტო საშუალებების მძღოლებმაც. ამავე მუხლის მე-6 პუნქტის თუ საგზაო ნიშნით სხვა რამ არ არის გათვალისწინებული, გრუნტოვანი გზიდან იმ გზაზე გასვლისას, რომელიც არ არის გრუნტოვანი გზა, მძღოლი ვალდებულია გზა დაუთმოს ამ გზაზე მოძრავ სატრანსპორტო საშუალებას.

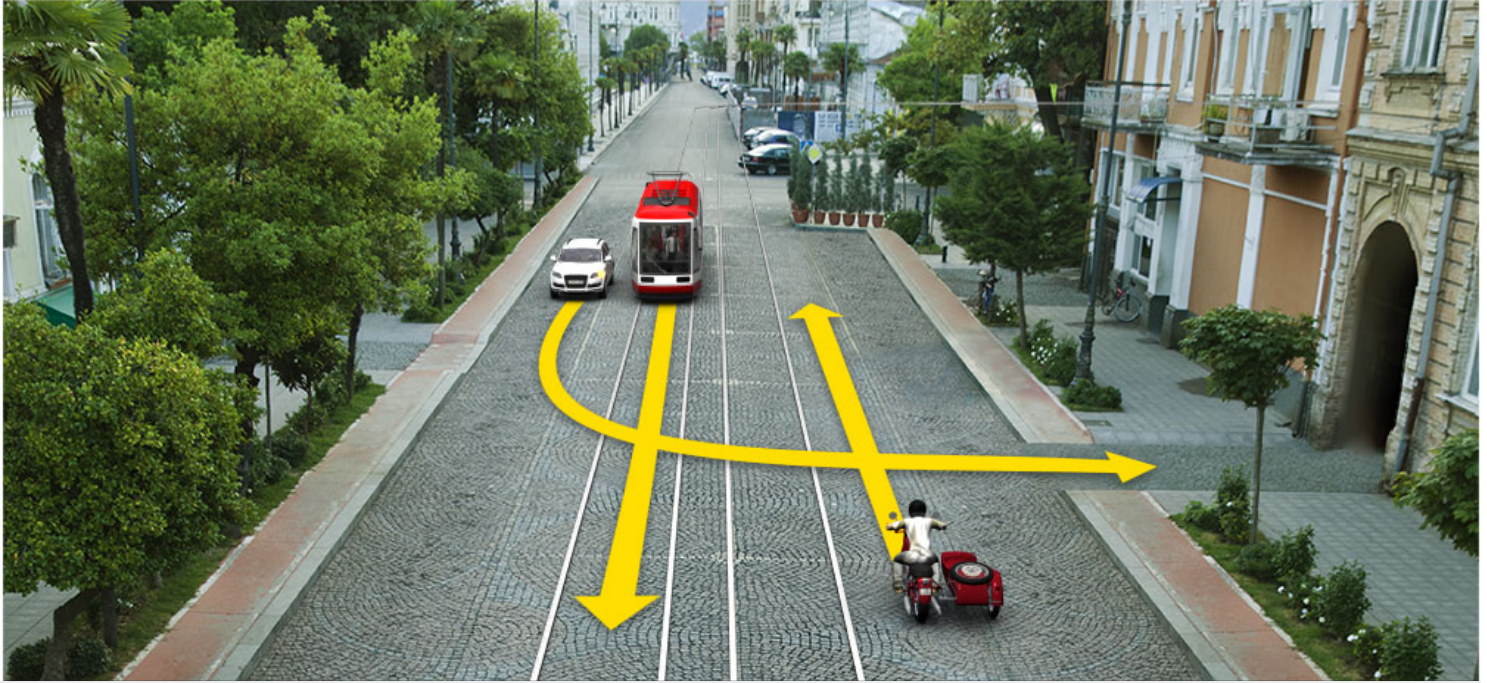

იწი თრასაყირთაჲს მჲჯიჲს ქარიოჲს ჲასიჲსა კაიჯასა ღასაყარიჲს გიჲსილ
ყარიტაქირიჲსილ საყისას ჲეჲს მარიჲსთარი აქთიმჲსსაჲს ქარიოჲს მიტ` სლჲს
ილილიჲსამჲს ჲიჲსსსსილ ჲესაჲსილ:

1

სჲსაჲს მიტოგისქი ქარიოჲს ჲასიჲსა:

2

სჲსაჲს თრამქაჲს ქარიოჲს ჲასიჲსა:

3იჲსაჲს მიტოგისქი ქარიოჲს, აჲსაჲს
ჲლ თრამქაჲს ქარიოჲს ჲასიჲსა:

განმარტება:

„საგზაო მოძრაობის ჲესახებ“ საქართველოს კანონის 32-ე მუხლის მე-3 და მე-9 პუნქტების თანახმად: 3. მიმდებარე ტერიტორიიდან გზაზე გასვლისას მძღოლი ვალდებულია გზა დაუთმოს გზაზე მოძრავ სატრანსპორტო საშუალებასა და ქვეითს, ხოლო გზიდან გადასვლისას – იმ ქვეითს, ველოსიპედისტს, მოჲედისა და ორბორბლიანი ელექტროთვითმგორავის მძღოლებს, რომლებსაც გზას უჭრის. 9. მარცხნივ მოხვევისას ან გზაჯვარედინის მიღმა მობრუნებისას ურელსო სატრანსპორტო საშუალების მძღოლი ვალდებულია გზა დაუთმოს საპირისპირო მიმართულებით მოძრავ სატრანსპორტო საშუალებას და თანმხვედრი მიმართულებით მოძრავ ტრამვაის.



საქმი ილუიქამქ ნრქსსიოქ იქ თრასსაქორთაქის მქვიქი ქარიორქს ღაქათიქმ წასსაქარქაქის ნრქსსიქქას ქასიქსსიქ: , იქსიქიქმ, ნქნ «CE» ქარქი ქნიქსათარ აქთიქმქქსას ნრქსსიქიქმ ღ 70 ქმ/ქ არაქიქქამქ:

1

სქას თრასქთორქ ქარიორქ:

2

სქას „CE“ ქარქი აქთიქმქქსაქი ქარიორქ:

3

სქას თრასქთორქ ღ „CE“ ქარქი აქთიქმქქსაქი ქარიორქსიქ:

4

სქას „CE“ ღ „B“ ქარქიქი აქთიქმქქსასსიქი ქარიორქსიქ:

განმარტება:

„საგზაო მოძრაობის შესახებ“ საქართველოს კანონის 38-ე მუხლის პირველი პუნქტის „ა“ ღ „გ-გ“ ქვეპუნქტების თანახმად, ავტომაგისტრალზე, ავტომაგისტრალის შესასვლელსა ღ გამოსასვლელზე: ა) ავრქალუქიქ ქვეითის, ცხოველის, ველოსიპედის, მოპედის, ორბორბლიანი ელექტროთვიქთგორავის, ავტომობილისა ღ მათი მისაბმელებიქგან განსხვავებული ყველა სატრანსპორტო საშუალებიქ მოძრაობა. გ.გ) მქლოლქ ევრქალება მეორე ბოლის იქით იმ ტვირთის გადამბიქდავი ავტომობილით (მისაბმელებით ან მათ გარეშე) მოძრაობა, რომლის ნებადართული მაქსიმალური მასა 3,5 ტონას აღემატება ან იმ მისაბმელიანი ავტომობილებით მოძრაობა, რომელთა საერთო სიგრქე 7 მეტრზე მეტია.

ტქე დანსაყარხაჲის ზრქანსციქჲას ლაღმასწერაიქჲას მქიჯიგნსერიქ აჲი ქას ჯი
სახმასქად, დანსაყარხაჲის გბასქმამქ სქქად ზოაგიოთი ზრქსციქჲამქ
დანსაყარხსერი ქია ჰამქსქაგ ილიქიქჲას ზრქანსციქჲას ლიქჲმ ჲ ჰამარქიქ.

1

სქიქს ლ აჯ ზრქანსციქჲას
გიოქსსერიქ:

2

სქაჲს აჯ ლიქმიქმ გისქიქ
ზრქანსციქჲას გიოქს:

განმარტიბა:

„საგზაო მოძრაობის შესახებ“ საქართველოს კანონის 31-ე მუხლის მე-3 პუნქტის თანახმად, საგზაო მონიშვნით აღნიშნული სამი მოძრაობის ზოლის მქონე ორმხრივმოძრაობიან გზაზე თანხვედრი მიმართულებების მოძრაობის მხარედ ითვლება მხოლოდ მარჯვენა მხარეს მდებარე მოძრაობის ზოლი, თუ საგზაო მოძრაობის ორგანიზაციის საშუალებებით სხვა რამ არ არის დადგენილი.



სრდაბ ირაიოიქილია, თრასაიოთაიქს მუიიქი კილიქ, ზრასკიოქას აიიქსერე მუაბამასას კიიქიქი, ასესელი აიადელიქიქს ღ ჯიიქიქი.

1

ბრას მარიათარ აკიიქსესაიქი კარიიქიქს:

2

ბრასათარ აკიიქსესაიქი კარიიქიქს:

ბანმარბიბა:

„საგბაო მოძრაობის შესახებ“ საქართველოს კანონის 32-ე მუხლის მე-4 პუნქტის თანახმად, მოძრაობის მიმართულების შეუცვლელად მოძრაობის ზოლიდან ზოლში გადასვლისას, მძღოლმა გზა უნდა დაუთმოს გადასასვლელ მოძრაობის ზოლში თანმხვედრი მიმართულებით მოძრავ სატრანსპორტო საშუალებას. თანმხვედრი მიმართულებით მოძრავი სატრანსპორტო საშუალებების მიერ, მოძრაობის ზოლების ერთდროულად შეცვლისას, მოძრაობის ტრაექტორიების გადაკვეთის შემთხვევაში, გავლის უპირატესობა ენიჭება მარჯნივ მყოფ სატრანსპორტო საშუალების მძღოლს.



ილსი არიოიქ რეზსათარ აქთომეხესაქი ქარიოიქ სლახი ილილიქამე ნოქსელიქილსე ჯარილსასელიქ ირასილსე, ნეხ ნოქსელიქი მასი ქასილიქილსე რასარარ ჯე ბასი გითილსე ხესაიარბი ხამარ:

1

ზილსი ირასილსე:

2

ილსი ირასილსე:

განმარტება:

„საგზაო მოძრაობის შესახებ“ საქართველოს კანონის 32-ე მუხლის მე-10 პუნქტის თანახმად, თუ გზაჯვარედინის მიღმა, მობრუნებისას სავალი ნაწილის სიგანე არასაკმარისია უკიდურესი მარცხენა მდებარეობიდან მანევრისთვის, ეს უკანასკნელი შეიძლება შესრულდეს სავალი ნაწილის მარჯვენა ნაპირიდან ან მარჯვენა გვერდულიდან, ამასთან, მძღოლმა გზა უნდა დაუთმოს თანმხვედრი და საპირისპირო მიმართულებით მოძრავ სატრანსპორტო საშუალებებს. ამავე კანონის მე-2 დანართის 1.11 პუნქტის თანახმად, ჰორიზონტალური საგზაო მონიშვნა 1.11. ყოფს საპირისპირო ან თანმხვედრი მიმართულებით მოძრავ სატრანსპორტო ნაკადებს გზის მონაკვეთზე, სადაც გადაჯგუფება ნებადართულია მხოლოდ ერთი ზოლიდან; აღნიშნავს მობრუნების ადგილს, სადგომი მოედნიდან გამოსასვლელსა და შესასვლელს და ა. შ., სადაც მოძრაობა ნებადართულია მხოლოდ ერთ მხარეს. 1.11 ხაზის გადაკვეთა ნებადართულია წყვეტილი ხაზის მხრიდან, აგრეთვე უწყვეტი ხაზის მხრიდან, მაგრამ მხოლოდ გასწრების ან შემოვლის დამთავრებისას.

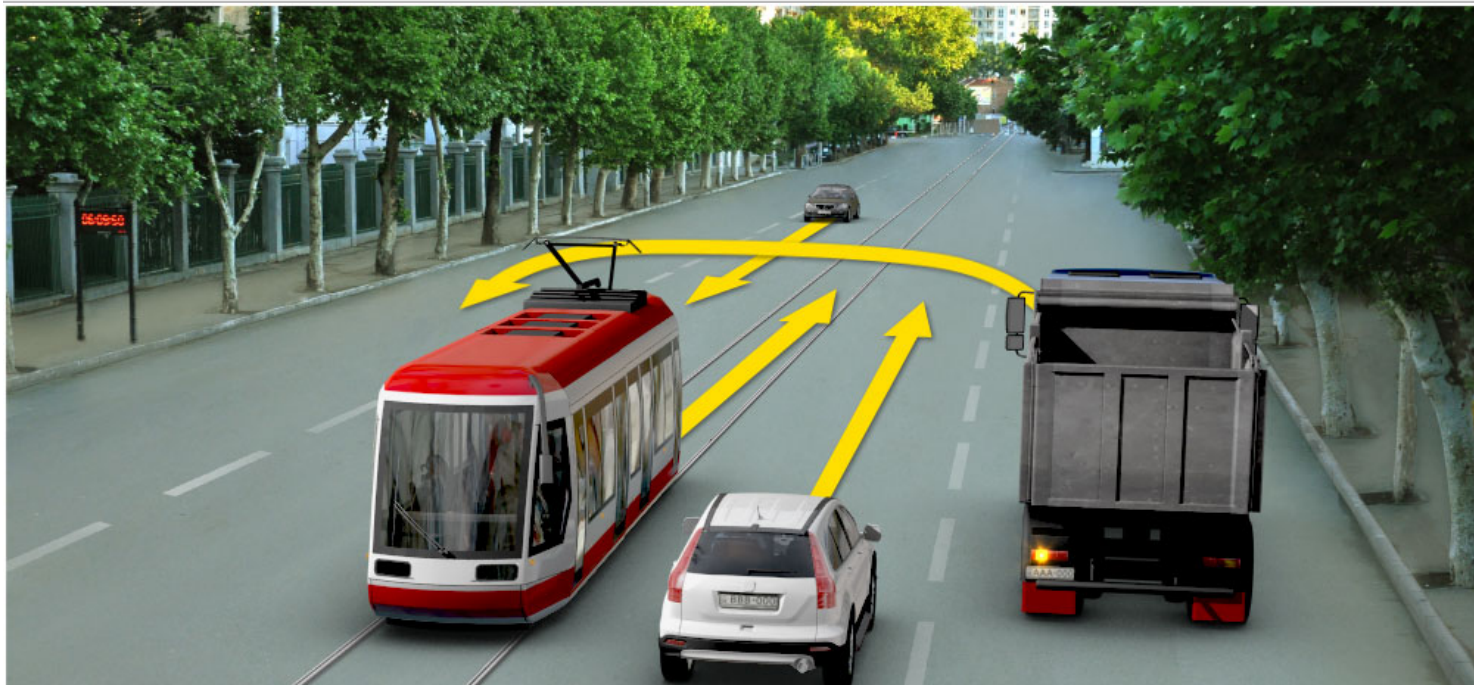

„საგზაო მოძრაობის შესახებ“ საქართველოს კანონის 32-ე მუხლის მე-10 და მე-11 პუნქტების თანახმად: 10. თუ გზაჯვარედინის მიღმა მობრუნებისას სავალი ნაწილის სიგანე არასაკმარისია უკიდურესი მარცხენა მდებარეობიდან მობრუნებისთვის, ეს მანევრი შეიძლება შესრულდეს სავალი ნაწილის მარჯვენა კიდიდან ან მარჯვენა გვერდულადან. ამასთანავე, მძღოლმა გზა უნდა დაუთმოს თანმხვედრი და საპირისპირო მიმართულებებით მოძრავ სატრანსპორტო საშუალებებს. 11. თუ გზაჯვარედინზე სავალი ნაწილის სიგანე არასაკმარისია უკიდურესი მარცხენა მდებარეობიდან მობრუნებისთვის, მძღოლი ვალდებულია ეს მანევრი შეასრულოს გზაჯვარედინის მიღმა, გარდა იმ შემთხვევისა, როცა გზაჯვარედინის სიახლოვეს გზის სიგანე ამის შესაძლებლობას არ იძლევა. ყველა შემთხვევაში უზრუნველყოფილი უნდა იქნეს მოძრაობის უსაფრთხოება და დაბრკოლება არ უნდა შეექმნას სხვა საგზაო მოძრაობის მონაწილეებს. ამ პუნქტით განსაზღვრული წესი არ ვრცელდება იმ გზაჯვარედინებზე, რომლებზედაც მობრუნება აკრძალულია შესაბამისი საგზაო ნიშნით ან საგზაო მონიშვნით.

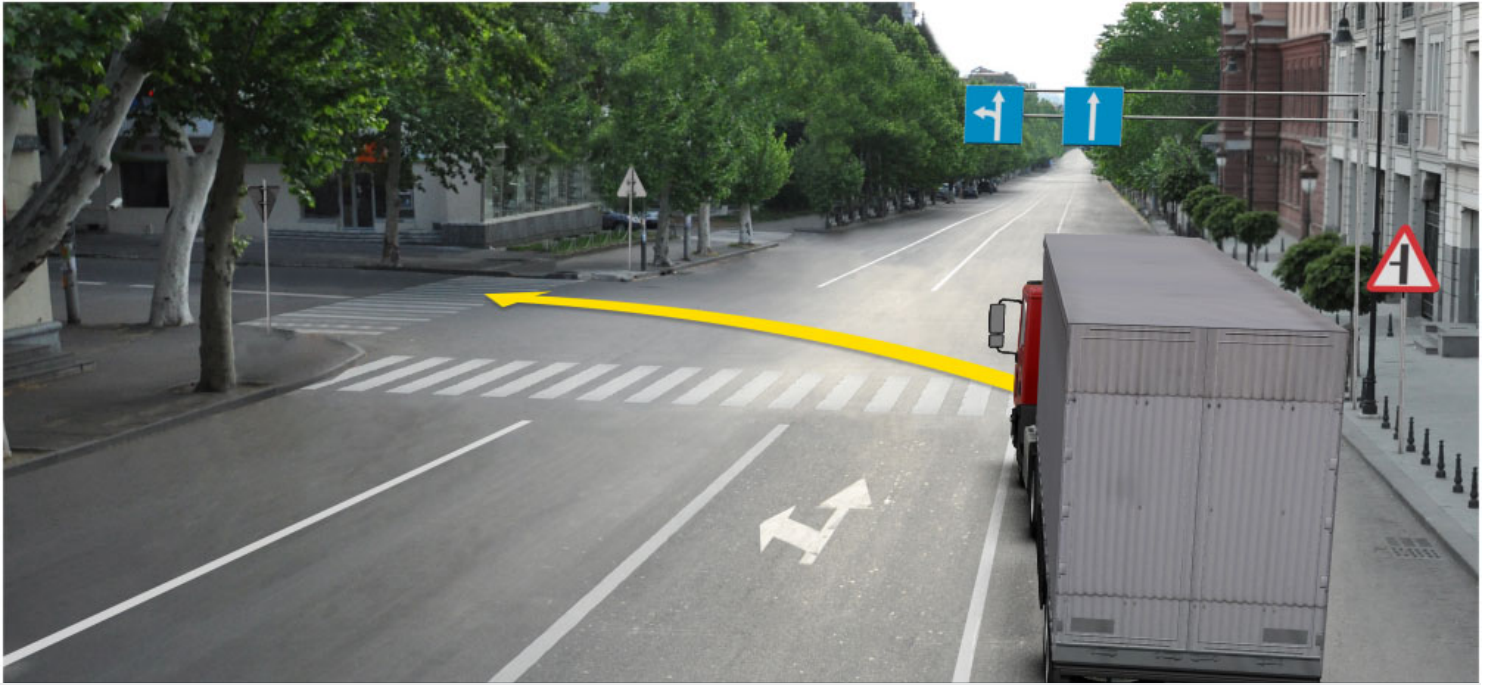

ილსი არიოიქ რეზსათარ აქთომქენსაჲი ქარიოიქ სლახი ილილიქჲამქ ერქსეციქილსქ ჯარილსაქსილს ირაცილსქ, ზქს ერქსეციქი მასი ქასილქილსქ რაქარარ ჯქ ზაქს გითილსქ ჯიჯაქარბქი ჲამარ:

1

ილსი ირაცილსქ:

2

ზილსი ირაცილსქ:

განმარტება:

„საგზაო მოძრაობის შესახებ“ საქართველოს კანონის 32-ე მუხლის მე-7 პუნქტის „ბ“ ქვეპუნქტისა და მე-8 პუნქტის თანახმად: 7. სხვა გზაზე გასასვლელად ან გზის მიმდებარე ტერიტორიაზე შესასვლელად მარჯვნივ ან მარცხნივ მოხვევის წინ, ისე, რომ არ დაარღვიოს ამ კანონის მე-20 მუხლის მე-2 პუნქტითა და ამ მუხლის პირველი და მე-2 პუნქტებით დადგენილი მოთხოვნები, თუ სატრანსპორტო საშუალების მძღოლი აპირებს გზიდან გასვლას: ბ) მარცხენა მხრიდან, სატრანსპორტო საშუალება, რამდენადაც ეს შესაძლებელია, უნდა მიუახლოვდეს გზის სავალი ნაწილის ღერძს (ორმხრივმოძრაობიან გზაზე) ან სავალი ნაწილის მარცხენა კიდე (ცალმხრივმოძრაობიან გზაზე), ხოლო თუ ის სხვა ორმხრივმოძრაობიან გზაზე აპირებს გასვლას, მოხვევა ისე უნდა შეასრულოს, რომ სავალი ნაწილების გადაკვეთიდან გამოსვლისას სატრანსპორტო საშუალება საპირისპირო მოძრაობის მხარეს არ აღმოჩნდეს. 8. თუ მძღოლი სატრანსპორტო საშუალების გაბარიტის ან სხვა მიზეზის გამო ვერ ასრულებს მოხვევას, ამ მუხლის მე-7 პუნქტით დადგენილ მოთხოვნათა გათვალისწინებით დასაშვებია ამ წესებიდან გადახვევა, თუ უზრუნველყოფილი იქნება მოძრაობის უსაფრთხოება და დაბრკოლება არ შეექმნება სხვა საგზაო მოძრაობის მონაწილეებს.

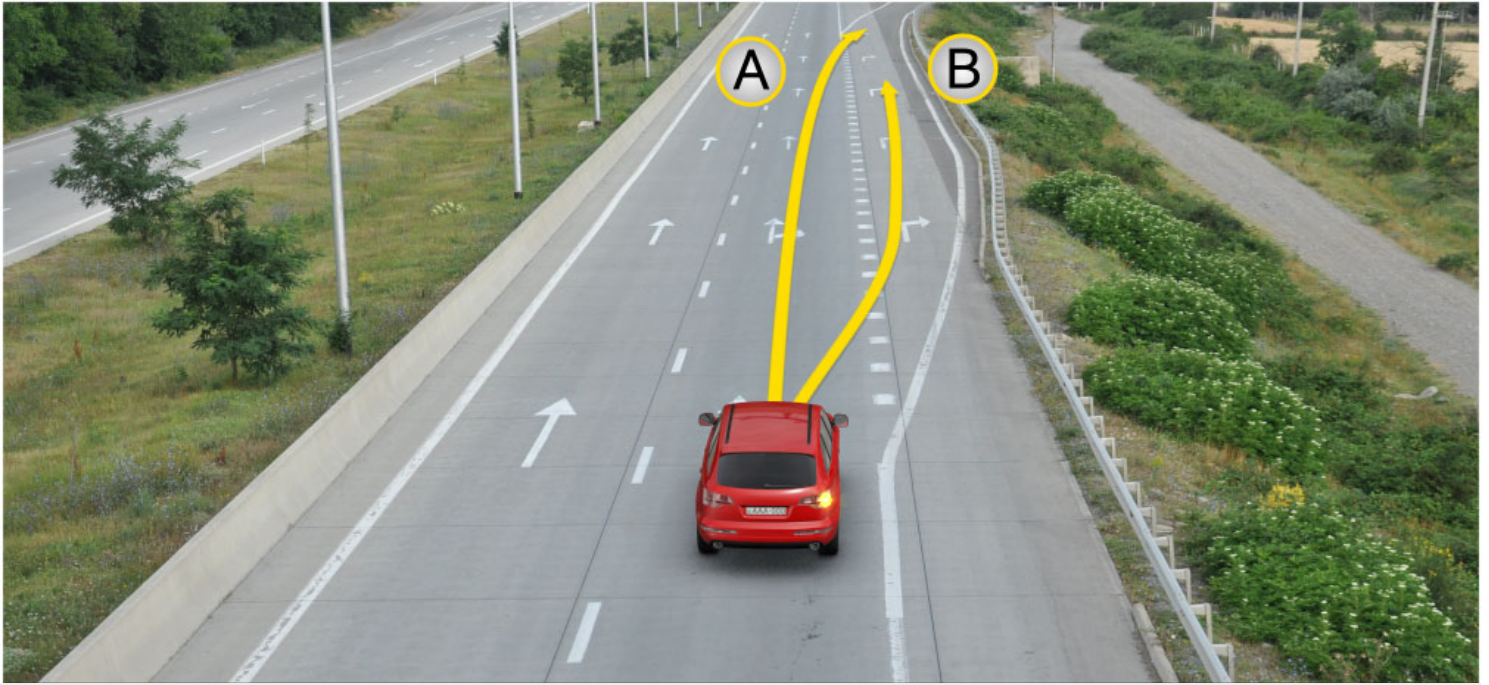

Ճանապարհից դուրս գալու համար ավտոմեքենայի վարորդն իրավունք ունի երթևեկել.

1

Միայն A ուղղությամբ

2

Միայն B ուղղությամբ

3

Ինչպես A, այնպես էլ B ուղղությամբ

განმარტები:

„საგზაო მოძრაობის შესახებ“ საქართველოს კანონის 32-ე მუხლის მე-13 პუნქტის თანახმად, დამუხრუჭების ზოლის არსებობის შემთხვევაში მძღოლი, რომელიც მოხვევას აპირებს, დროულად უნდა გადაადგილდეს ამ ზოლზე და შემდეგ უნდა შეანელოს სიჩქარე.

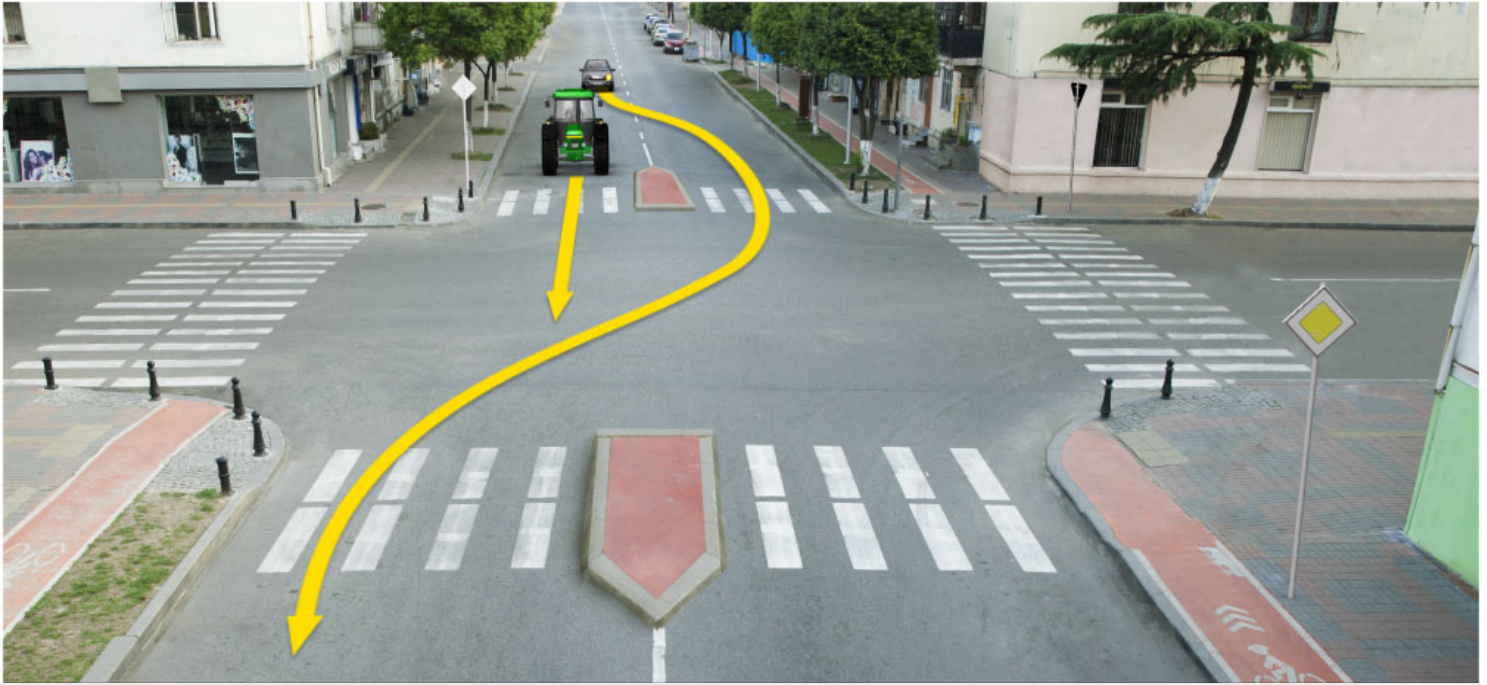

იღსი არიოე ზეს მარიასთარ აქთიმეხსაი ქარიოე სლახი იღიღიქამე ზრესციქილს ჯარილსაქსილ ღრაცილს, ზეს თრასთიოე ზრესცილმ ლ 25 კმ/თ არაღიქამე:

1

ღიღი ღრაცილს:

2

იღი ღრაცილს:

განმარტება:

„საგზაო მოძრაობის შესახებ“ საქართველოს კანონის 32-ე მუხლის მე-17 პუნქტის „ბ“ ქვეპუნქტის თანახმად, ამ მუხლით დადგენილ მოთხოვნათა გათვალისწინებით, მძღოლს შეუძლია მარჯვნიდან ან მარცხნიდან შემოუაროს იმ სავალ ნაწილზე დაყენებულ უსაფრთხოების კუნძულს, ტუმბოს ან სხვა მოწყობილობას, რომელზედაც იგი მოძრაობს, გარდა იმ შემთხვევისა, როცა უსაფრთხოების კუნძული, ტუმბო ან სხვა მოწყობილობა ორმხრივმოძრაობიანი გზის სავალი ნაწილის ღერძზეა განლაგებული. ამ შემთხვევაში მძღოლმა უსაფრთხოების კუნძულს, ტუმბოს ან სხვა მოწყობილობას მხოლოდ მარჯვენა მხრიდან უნდა შემოუაროს.

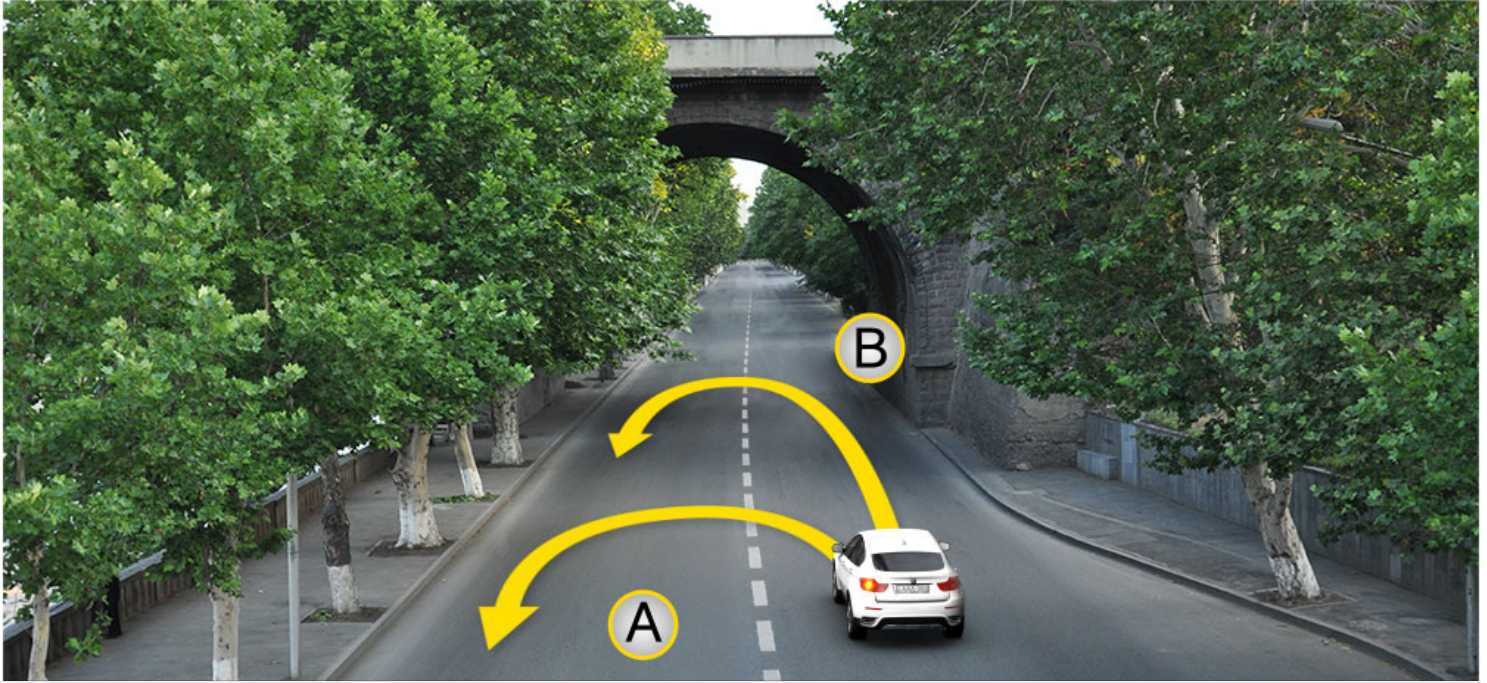

სრდაბ ირარეილეილი, ადათმეხესაიხს ხესარეარბ ზეილათრდილმ ლ.

1

სიასნ A ილეილეამრ:

2

სიასნ B ილეილეამრ:

3

ილეასნ A, ასასნ ლ B ილეილეამრ:

4

ბრლილ ილეილეამრ ლ ზეილ ეი თრდილმ:

ბანმარბეა:

„საგზაო მოძრაობის შესახებ“ საქართველოს კანონის 32-ე მუხლის მე-15 პუნქტის „გ“ ქვეპუნქტის თანახმად, აკრძალულია სატრანსპორტო საშუალების მობრუნება ხილზე, გზაგამტარზე, ესტაკადაზე და მათ ქვეშ. ამავე კანონის მე-2 დანართის პირველი თავის (ჰორიზონტალური მონიშვნა) 1.5 პუნქტის თანახმად ჰორიზონტალური მონიშვნა 1.5. ყოფს საპირისპირო მიმართულებით მოძრავ სატრანსპორტო ნაკადებს გზაზე, რომელსაც მოძრაობის ორი ან სამი ზოლი აქვს; აღნიშნავს მოძრაობის ზოლების საზღვრებს ერთი მიმართულებით მოძრაობისათვის განკუთვნილი ორი და მეტი ზოლის არსებობისას. 1.5 ხაზის გადაკვეთა ნებადართულია ნებისმიერი მხრიდან.

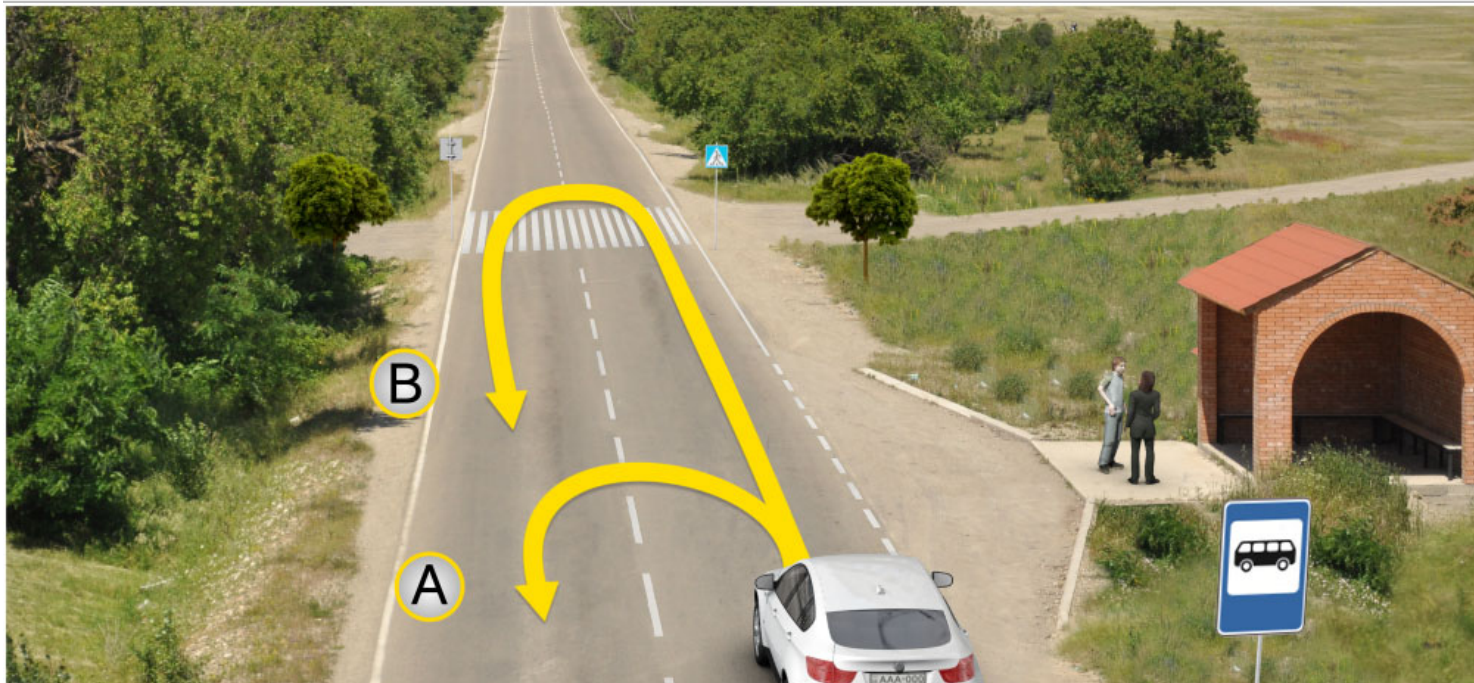

Տրված իրադրությունում, ավտոմեքենայի հետադարձը թույլ է տրվում.

1

Միայն A ուղղությամբ:

2

Միայն B ուղղությամբ:

3

Ինչպես A, այնպես էլ B ուղղությամբ:

4

Երկու ուղղությամբ էլ չի
թուլատրվում:

განმარტება:

„საგზაო მოძრაობის შესახებ“ საქართველოს კანონის 32-ე მუხლის მე-15 პუნქტის „ა“ და „ვ“ ქვეპუნქტების თანახმად, აკრძალულია სატრანსპორტო საშუალების მოძრუნება: ა) ქვეითთა გადასასვლელზე; ვ) იმ ადგილას, სადაც გასაჩერებელი პუნქტია. ამავე კანონის პირველი დანართის მე-5 თავის (განსაკუთრებული მითითებების ნიშნები) 5.16 პუნქტის თანახმად საგზაო ნიშანი 5.16 „ავტობუსის და (ან) ტროლეიბუსის გაჩერების ადგილი“ აღნიშნავს შესაბამისი სახის სამარშრუტო სატრანსპორტო საშუალების გასაჩერებელ ადგილს. ამავე თავის 5.19.1 და 5.19.2 პუნქტების თანახმად საგზაო ნიშნები 5.19.1 და 5.19.2 „ქვეითთა გადასასვლელი“ - აღნიშნავს გზაზე ქვეითთა გადასასვლელისთვის გამოყოფილ ადგილს. ნიშანი 5.19.1 იდგმება გზის მარჯვენა მხარეს, ხოლო 5.19.2 - გზის მარცხენა მხარეს. გადასასვლელზე 1.14 მონიშვნის არ არსებობისას ნიშანი 5.19.1 იდგმება გადასასვლელის ახლო საზღვართან, ხოლო ნიშანი 5.19.2 - გადასასვლელის შორ საზღვართან.

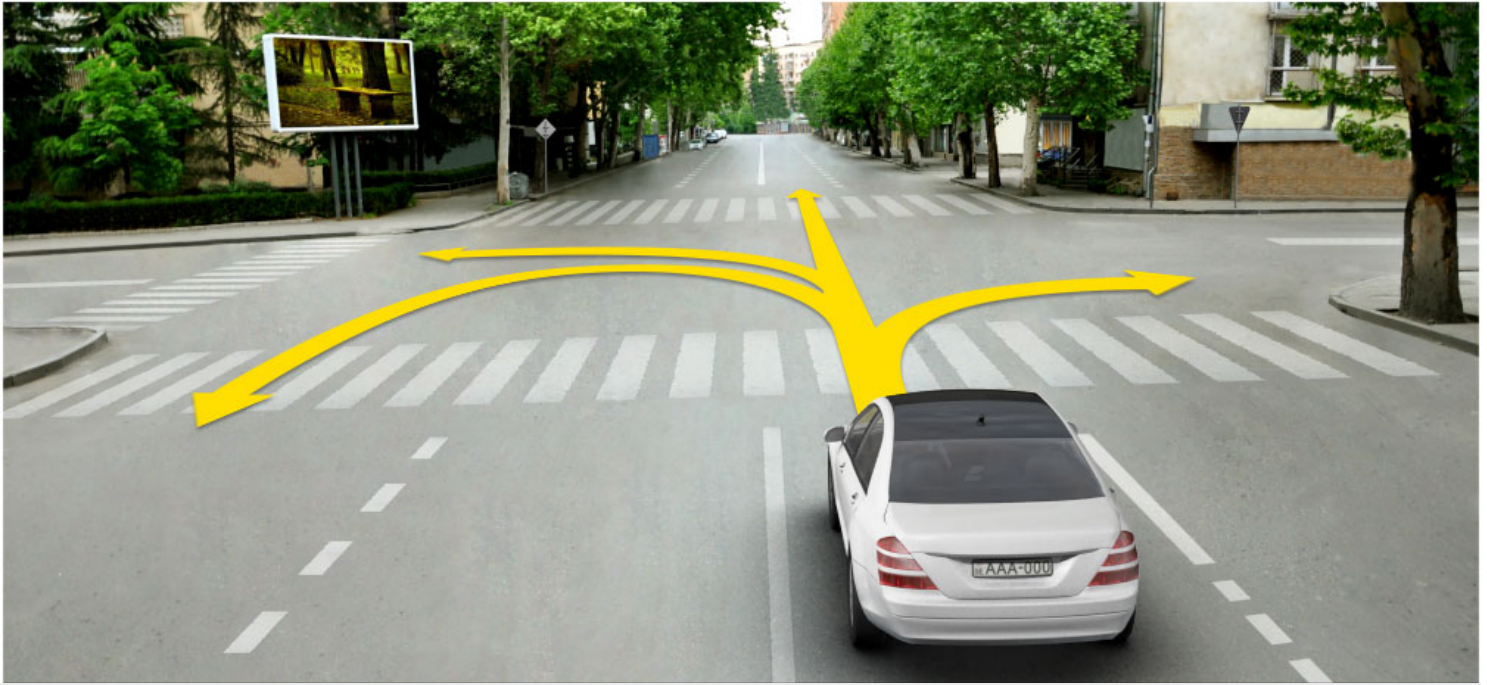

იქეს მარჯათარ აქთიმეხსაჟი ქარიიქს ირადილქ ილსი ხრესესეს.

1

სიასი ზაჟი:

2

სიასი ილიქი ლ ავ:

3

სიასი ზაჟი ლ ავ:

4

სიასი ილიქი, ზაჟი ლ ხასკათას
ილიქიქჟამქ (ხესათჟარბ):

განმარტეზა:

„საგზაო მოძრაობის შესახებ“ საქართველოს კანონის 32-ე მუხლის მე-7 პუნქტების თანახმად, სხვა გზაზე გასასვლელად ან გზის მიმდებარე ტერიტორიაზე შესასვლელად მარჯვნივ ან მარცხნივ მოხვევის წინ, ისე, რომ არ დაარღვიოს ამ კანონის მე-20 მუხლის მე-2 პუნქტითა და ამ მუხლის პირველი და მე-2 პუნქტებით დადგენილი მოთხოვნები, თუ სატრანსპორტო საშუალების მძღოლი აპირებს გზიდან გასვლას: ა) მარჯვენა მხრიდან, სატრანსპორტო საშუალებამ უნდა იმოძრაოს რაც შეიძლება ახლოს სავალი ნაწილის მარჯვენა კიდეებთან და შემდეგ შეასრულოს შეძლებისდაგვარად მოკლე მანევრი; ბ) მარცხენა მხრიდან, სატრანსპორტო საშუალება, რამდენადაც ეს შესაძლებელია, უნდა მიუახლოვდეს გზის სავალი ნაწილის ღერძს (ორმხრივმოძრაობიან გზაზე) ან სავალი ნაწილის მარცხენა კიდე (ცალმხრივმოძრაობიან გზაზე), ხოლო თუ ის სხვა ორმხრივმოძრაობიან გზაზე აპირებს გასვლას, მოხვევა ისე უნდა შეასრულოს, რომ სავალი ნაწილების გადაკვეთიდან გამოსვლისას სატრანსპორტო საშუალება საპირისპირო მოძრაობის მხარეს არ აღმოჩნდეს. ამავე კანონის მე-2 დანართის პირველი თავის (ჰორიზონტალური მონიშვნა) 1.1 პუნქტის თანახმად ჰორიზონტალური მონიშვნა 1.1 ყოფს საპირისპირო მიმართულებით მოძრავ სატრანსპორტო ნაკადებს და გზის სახიფათო მონაკვეთზე - აღნიშნავს მოძრაობის ზოლების საზღვრებს ან სავალი ნაწილის საზღვრებს, რომლებზედაც შესვლა აკრძალულია; 1.1 ხაზის გადაკვეთა აკრძალულია. დასაშვებია სავალი ნაწილის ნაპირის აღმნიშვნელი და მძღოლის მარჯვენა მხარეს განლაგებული 1.1 ხაზის გადაკვეთა სატრანსპორტო საშუალების გზის ნაპირზე გასაჩერებლად.

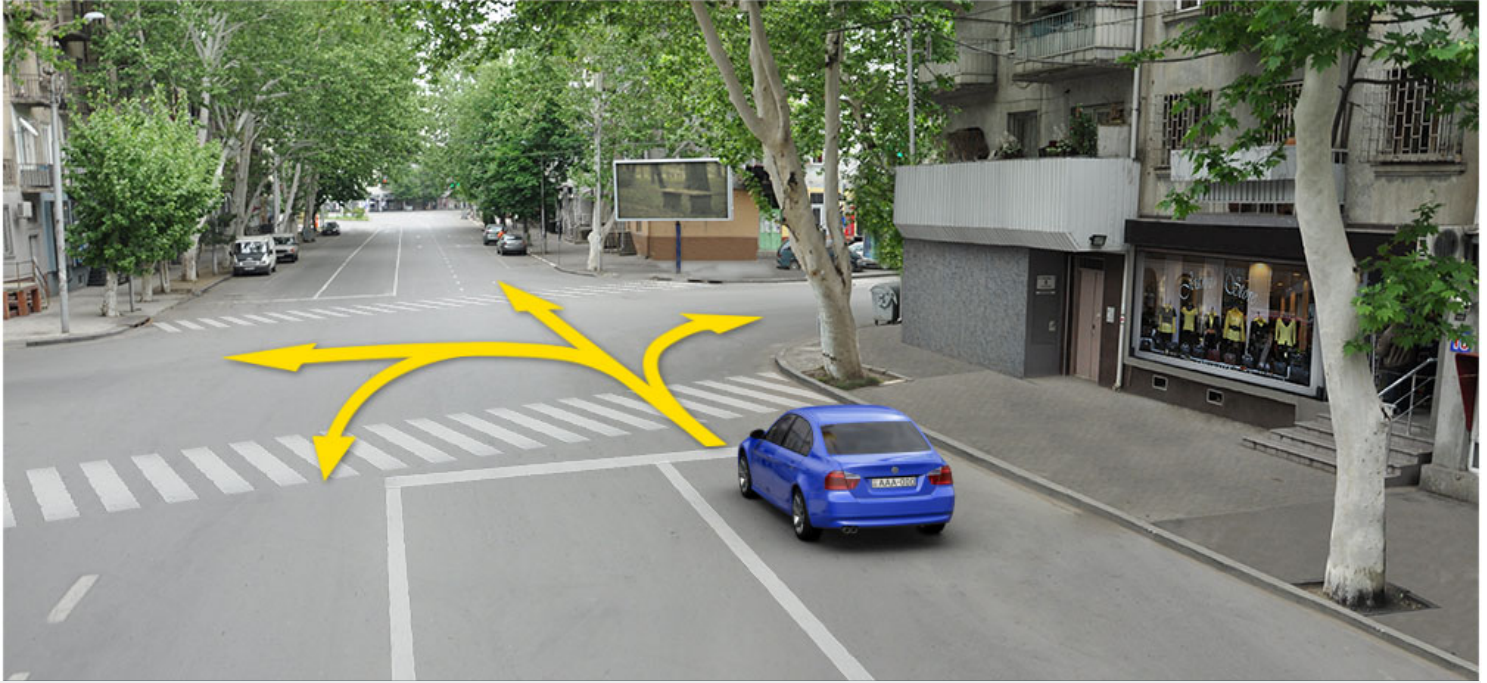

იქსა მარჯათარ აქთიმეხსაჲი ქარიიქს იქაქილქ ილქ ხრქსქსქს.

1

სქაჲს აგ:

2

სქაჲს ზაქს ა აგ:

3

სქაჲს ილქილ ა აგ:

4

სქაჲს ილქილ, ზაქს ა ხასქათას
ილქილქამქ (ხსთაქარქ):

განმარტება:

„საგზაო მოძრაობის შესახებ“ საქართველოს კანონის 32-ე მუხლის მე-7 პუნქტების თანახმად, სხვა გზაზე გასასვლელად ან გზის მიმდებარე ტერიტორიაზე შესასვლელად მარჯვნივ ან მარცხნივ მოხვევის წინ, ისე, რომ არ დაარღვიოს ამ კანონის მე-20 მუხლის მე-2 პუნქტითა და ამ მუხლის პირველი და მე-2 პუნქტებით დადგენილი მოთხოვნები, თუ სატრანსპორტო საშუალების მძღოლი აპირებს გზიდან გასვლას: ა) მარჯვენა მხრიდან, სატრანსპორტო საშუალებამ უნდა იმოძრაოს რაც შეიძლება ახლოს სავალი ნაწილის მარჯვენა კიდეებთან და შემდეგ შეასრულოს შეძლებისდაგვარად მოკლე მანევრი; ბ) მარცხენა მხრიდან, სატრანსპორტო საშუალება, რამდენადაც ეს შესაძლებელია, უნდა მიუახლოვდეს გზის სავალი ნაწილის ღერძს (ორმხრივმოძრაობიან გზაზე) ან სავალი ნაწილის მარცხენა კიდე (ცალმხრივმოძრაობიან გზაზე), ხოლო თუ ის სხვა ორმხრივმოძრაობიან გზაზე აპირებს გასვლას, მოხვევა ისე უნდა შეასრულოს, რომ სავალი ნაწილების გადაკვეთიდან გამოსვლისას სატრანსპორტო საშუალება საპირისპირო მოძრაობის მხარეს არ აღმოჩნდეს. ამავე კანონის მე-2 დანართის პირველი თავის (ჰორიზონტალური მონიშვნა) 1.1 პუნქტის თანახმად ჰორიზონტალური მონიშვნა 1.1 ყოფს საპირისპირო მიმართულებით მოძრავ სატრანსპორტო ნაკადებს და გზის სახიფათო მონაკვეთზე - აღნიშნავს მოძრაობის ზოლების საზღვრებს ან სავალი ნაწილის საზღვრებს, რომლებზედაც შესვლა აკრძალულია; 1.1 ხაზის გადაკვეთა აკრძალულია. დასაშვებია სავალი ნაწილის ნაპირის აღმნიშვნელი და მძღოლის მარჯვენა მხარეს განლაგებული 1.1 ხაზის გადაკვეთა სატრანსპორტო საშუალების გზის ნაპირზე გასაჩერებლად.



სკლომენესაჟი ქარიორი ქრიაქს ღ ჯე ჯრეაოარბი თთიღ: არეცქიღ ღ არიოიე სრას ჯრეაოარბ ასსელი ღამარ სლახი ილილიქამე ღსთღსქაე ღრბსსსს:

1

არეცქიღ ღ:

2

ჟი არეცქიღ:

განმარტება:

„საგზაო მოძრაობის შესახებ“ საქართველოს კანონის 32-ე მუხლის მე-16 პუნქტის თანახმად, მძღოლი, რომელიც მობრუნებას ან უკუსვლით მოძრაობას აპირებს, უნდა დარწმუნდეს, რომ მას შეუძლია ისე შეასრულოს ეს მანევრი, რომ საფრთხე არ შეუქმნას და ხელი არ შეუშალოს სხვა საგზაო მოძრაობის მონაწილეებს. აუცილებლობის შემთხვევაში მიზანშეწონილია სხვა პირის დახმარება. აკრძალულია უკუსვლით მოძრაობა გზაჯვარედინზე, ავტომაგისტრალზე და ამ მუხლის მე-15 პუნქტით განსაზღვრულ ადგილებში.

Երկկողմ երթևեկությամբ ճանապարհի երթևեկելի մասի մեջտեղում, նրա հետ մեկ մակարդակի վրա գտնվող տրամվայի գծի առկայության դեպքում, հանդիպակաց երթևեկության կողմերի բաժանարար է համարվում.

Հանդիպակաց ուղղություններով
երթևեկող տրամվայի գծերի միջև
երևակայնական միջին զիծր:

Համընթաց ուղղությամբ երթևեկող
տրամվայի աջ գիծը:

Հանդիպակաց ուղղություններով
երթևեկող տրամվայի ձախ գիծը:

ბუნებრივობა:

„საგზაო მოძრაობის შესახებ“ საქართველოს კანონის 31-ე მუხლის მე-3 პუნქტის თანახმად, ორმხრივმოძრაობიან გზაზე, სავალი ნაწილის შუაში, მასთან ერთ დონეზე ტრამვაის ლიანდაგის მდებარეობისას, საპირისპირო მოძრაობის მხარეების გამყოფად მიიჩნევა საპირისპიროდ მოძრავი ტრამვაის ლიანდაგებს შორის წარმოსახვითი შუა ხაზი.

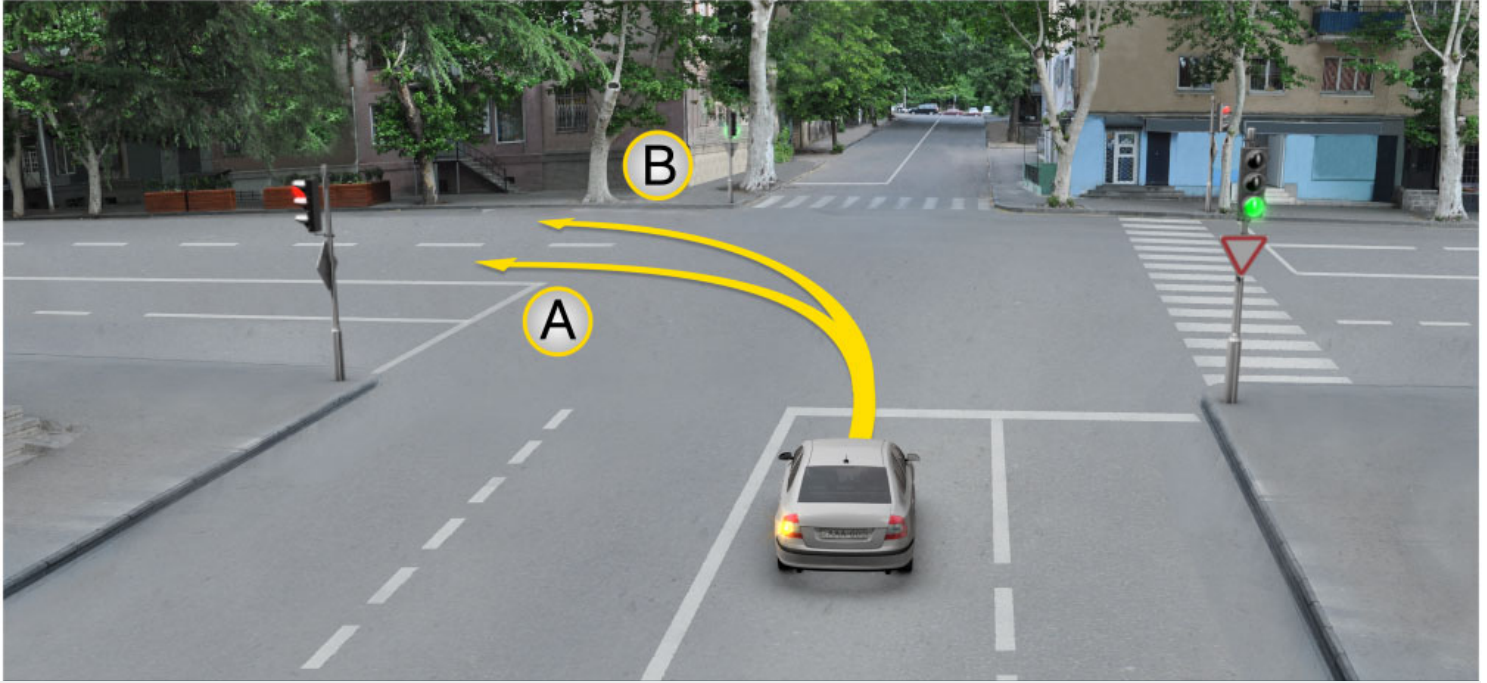

იქს მარჯათარ აქთიმქესაქი ქარიოქს იქაქილქ ილქ ზრქსქსქ.

1

სქას A იოქიქქამქ:

2

სქას B იოქიქქამქ:

3

იქქას A, აქსას ლ B იოქიქქამქ:

განმარტქბა:

„საგზაო მოძრაობის შესახებ“ საქართველოს კანონის 32-ე მუხლის მე-7 პუნქტის „ბ“ ქვეპუნქტის თანახმად, სხვა გზაზე გასასვლელად ან გზის მიმდებარე ტერიტორიაზე შესასვლელად მარჯვნივ ან მარცხნივ მოხვევის წინ, ისე, რომ არ დაარღვიოს ამ კანონის მე-20 მუხლის მე-2 პუნქტითა და ამ მუხლის პირველი და მე-2 პუნქტებით დადგენილი მოთხოვნები, თუ სატრანსპორტო საშუალების მძღოლი აპირებს გზიდან გასვლას მარცხენა მხრიდან, სატრანსპორტო საშუალება, რამდენადაც ეს შესაძლებელია, უნდა მიუახლოვდეს გზის სავალი ნაწილის ღერძს (ორმხრივმოძრაობიან გზაზე) ან სავალი ნაწილის მარცხენა კიდე (ცალმხრივმოძრაობიან გზაზე), ხოლო თუ ის სხვა ორმხრივმოძრაობიან გზაზე აპირებს გასვლას, მოხვევა ისე უნდა შეასრულოს, რომ სავალი ნაწილების გადაკვეთიდან გამოსვლისას სატრანსპორტო საშუალება საპირისპირო მოძრაობის მხარეს არ აღმოჩნდეს.

ჯარს 436

ჯიზს უასაძისა: 2

არცელინა ღ არიოიო იჯ იესაგსაგ თრასაყოითაჲს მჲგიოქ იოიუა დაქ ხასიქაქსაგ იოიოქსამაქ ხრქსელიოქ თრამქაჲსი გიბ:

1

ჲი არცელინა, ხრქ ხამრქსაგ იოიოქსამაქ ხრქსელიოქ ხამარ ქოიოქ გოთქსერი გქაოქაბ ხს:

2

არცელინა ღ:

განმარტება:

„საგზაო მოძრაობის შესახებ“ საქართველოს კანონის 31-ე მუხლის მე-15 პუნქტის თანახმად, ამ კანონის 32-ე მუხლის მე-6 პუნქტით დადგენილ მოთხოვნათა გათვალისწინებით, მოძრაობა ნებადართულია თანმხვედრი მიმართულების ტრამვაის ლიანდაგზე, რომელიც მარცხენა მხარეს სავალ ნაწილთან ერთ დონეზე მდებარეობს, თუ თანმხვედრი მიმართულებით მოძრაობისთვის განკუთვნილი ყველა მოძრაობის ზოლი დაკავებულია, აგრეთვე დაბრკოლების შემოვლის ან გასწვების, ან მარცხნივ მოხვევის ან მობრუნების დროს. ამასთანავე, ტრამვაის მოძრაობას არ უნდა შეექმნას დაბრკოლება. საპირისპირო მიმართულების ტრამვაის ლიანდაგზე გასვლა აკრძალულია.

ჯარს 437

ჯიზს უასაძისა: 4

სთირს ჭქარქქაბ იორ თელინა ღ არცელინა თრასაყოითაჲს მჲგიოქსი ხსთაოქარბრ:

1

სქაჲს აჲს წასააქარქი ქია, ირთელ თსასსელიოქსილქს ჭსელიქ მსქ იოიოქსამაქ 100 მსთიქსი აქსაქსა ღ:

2

სქაჲს აჲს თელინა, ირთელ ქაქასმასს ქსთ ქა:

3

სქაჲს აქსთიმაქიოქილქს:

4

ქჲს თოქსთლ ჭქარქქაბ გასსაგაბ თელინა

განმარტება:

„საგზაო მოძრაობის შესახებ“ საქართველოს კანონის 32-ე მუხლის მე-15 პუნქტის „ე“ და „ვ“ ქვეპუნქტების თანახმად, აკრძალულია სატრანსპორტო საშუალების მობრუნება: ე) გზაზე, სადაც ხილვადობა თუნდაც ერთი მიმართულებით 100 მეტრზე ნაკლებია; ვ) იმ ადგილას, სადაც გასაჩერებელი პუნქტია. ამავე კანონის 38-ე მუხლის პირველი პუნქტის „გ.ბ“ ქვეპუნქტის თანახმად ავტომაგისტრალზე, ავტომაგისტრალის შესასვლელებზე და გამოსასვლელებზე მძღოლს ეკრძალება მობრუნება ან უკუსვლით მოძრაობა, აგრეთვე ცენტრალურ გამყოფ ზოლსა და გზის ორივე სავალი ნაწილის განივ შეერთებაზე გასვლა.

„საგზაო მოძრაობის შესახებ“ საქართველოს კანონის 32-ე მუხლის მე-16 პუნქტის თანახმად, მძღოლი, რომელიც მობრუნებას ან უკუსვლით მოძრაობას აპირებს, უნდა დარწმუნდეს, რომ მას შეუძლია ისე შეასრულოს ეს მანევრი, რომ საფრთხე არ შეუქმნას და ხელი არ შეუშალოს სხვა საგზაო მოძრაობის მონაწილეებს. აუცილებლობის შემთხვევაში მიზანშეწონილია სხვა პირის დახმარება. აკრძალულია უკუსვლით მოძრაობა გზაჯვარედინზე, ავტომაგისტრალზე და ამ მუხლის მე-15 პუნქტით განსაზღვრულ ადგილებში.

„საგზაო მოძრაობის შესახებ“ საქართველოს კანონის 32-ე მუხლის მე-16 პუნქტის თანახმად, მძღოლი, რომელიც მობრუნებას ან უკუსვლით მოძრაობას აპირებს, უნდა დარწმუნდეს, რომ მას შეუძლია ისე შეასრულოს ეს მანევრი, რომ საფრთხე არ შეუქმნას და ხელი არ შეუშალოს სხვა საგზაო მოძრაობის მონაწილეებს. აუცილებლობის შემთხვევაში მიზანშეწონილია სხვა პირის დახმარება. აკრძალულია უკუსვლით მოძრაობა გზაჯვარედინზე, ავტომაგისტრალზე და ამ მუხლის მე-15 პუნქტით განსაზღვრულ ადგილებში.



Պարտավոր է արդյոք թեթև մարդատար ավտոմեքենայի վարորդը, միացնել աջ շրջադարձի լուսային ցուցիչը, սլաքի ուղղությամբ երթևեկելու դեպքում, եթե հետևից տրանսպորտային միջոց չի երթևեկում:

1

Պարտավոր է

2

Պարտավոր չէ:

განმარტება:

„საგზაო მოძრაობის შესახებ“ საქართველოს კანონის 32-ე მუხლის მე-2 პუნქტის თანახმად, მანევრის დაწყებამდე მძღოლი ვალდებულია ჩართოს შესაბამისი მიმართულების მოხვევის შუქ-მაჩვენებელი, ხოლო თუ ის არ არის ან გამოსულია მწყობრიდან – ანიშნოს ხელით.



I



II



III

იწი სკარის ქრეა E გრეე თრქაბ მრთრრრრრრ ქარრრრრრ რრრრრრ ბრრრრრ თრქაბ ბარე
 ჰრრრრრრრ რრრრრრრ:

1

I:

2

II:

3

III:

ბანმარტრბა:

„საგზაო მოძრაობის შესახებ“ საქართველოს კანონის 32-ე მუხლის მე-2 პუნქტის თანახმად, მანევრის დაწყებამდე მძღოლი ვალდებულია ჩართოს შესაბამისი მიმართულების მოხვევის შუქ-მაჩვენებელი, ხოლო თუ ის არ არის ან გამოსულია მწყობრიდან – ანიშნოს ხელით. მარცხნივ მოხვევის ან მობრუნების სიგნალს შეესაბამება გვერდზე ჰორიზონტალურად გაშვებული მარცხენა ხელი ან გვერდზე გაშვებული, იდაყვში სწორი კუთხით ზემოთ მოხრილი მარჯვენა ხელი. მარჯვნივ მოხვევის სიგნალს შეესაბამება გვერდზე ჰორიზონტალურად გაშვებული მარჯვენა ხელი ან გვერდზე გაშვებული, იდაყვში სწორი კუთხით ზემოთ მოხრილი მარცხენა ხელი. დამუხრუჭების სიგნალს შეესაბამება ზემოთ ვერტიკალურად აწეული მარცხენა ან მარჯვენა ხელი.



I



II



III

იწი სსარჩი ქრა ზ გიყვ თრქაბ მითიგჩიქი ქარიიჩი კიიქჩიგ ბეიქიქ თრქაბ არქექასქმას ადქასსას:

1

I:

2

II:

3

III:

ბანმარტიბა:

„საგზაო მოძრაობის შესახებ“ საქართველოს კანონის 32-ე მუხლის მე-2 პუნქტის თანახმად, მანევრის დაწყებამდე მძღოლი ვალდებულია ჩართოს შესაბამისი მიმართულების მოხვევის შუქ-მაჩვენებელი, ხოლო თუ ის არ არის ან გამოსულია მწყობრიდან – ანიშნოს ხელით. მარცხნივ მოხვევის ან მობრუნების სიგნალს შეესაბამება გვერდზე ჰორიზონტალურად გაშვებული მარცხენა ხელი ან გვერდზე გაშვებული, იდაყვში სწორი კუთხით ზემოთ მოხრილი მარჯვენა ხელი. მარჯვნივ მოხვევის სიგნალს შეესაბამება გვერდზე ჰორიზონტალურად გაშვებული მარჯვენა ხელი ან გვერდზე გაშვებული, იდაყვში სწორი კუთხით ზემოთ მოხრილი მარცხენა ხელი. დამუხრუჭების სიგნალს შეესაბამება ზემოთ ვერტიკალურად აწეული მარცხენა ან მარჯვენა ხელი.



I



II



III

ოპრ სსარჩი ქრა ზ გოყგ თრქაბ აქთომქენსაჲი ქარიოიქი სოიქიგ ბეიქიქ თრქაბ აჯ ჯიჯაჲარბი ადქასჯას:

1

I:

2

II:

3

III:

განმარტება:

„საგზაო მოძრაობის შესახებ“ საქართველოს კანონის 32-ე მუხლის მე-2 პუნქტის თანახმად, მანევრის დაწყებამდე მძღოლი ვალდებულია ჩართოს შესაბამისი მიმართულების მოხვევის შუქ-მაჩვენებელი, ხოლო თუ ის არ არის ან გამოსულია მწყობრიდან – ანიშნოს ხელით. მარცხნივ მოხვევის ან მობრუნების სიგნალს შეესაბამება გვერდზე ჰორიზონტალურად გაშვებული მარცხენა ხელი ან გვერდზე გაშვებული, იდაყვში სწორი კუთხით ზემოთ მოხრილი მარჯვენა ხელი. მარჯვნივ მოხვევის სიგნალს შეესაბამება გვერდზე ჰორიზონტალურად გაშვებული მარჯვენა ხელი ან გვერდზე გაშვებული, იდაყვში სწორი კუთხით ზემოთ მოხრილი მარცხენა ხელი. დამუხრუჭების სიგნალს შეესაბამება ზემოთ ვერტიკალურად აწეული მარცხენა ან მარჯვენა ხელი.

Եթե ճանապարհի անբավարար լայնությունը, կտրվածք ունեցող երթևեկելի մասի վիճակը, հանդիպակաց երթևեկության նախատեսմամբ, չի տալիս դանդաղընթաց կամ մեծ տրամաչափով տրանսպորտային միջոցին հեշտությամբ և անվտանգ վազանցելու հնարավորություն, այս տրանսպորտային միջոցի վարորդը.

Տվյալ ճանապարհահատվածը արագ
անցնելու նպատակով պետք է
ավելացնի արագությունը

Պետք է դանդաղեցնի ընթացքը և անհրաժեշտության դեպքում, հենց առաջին հնարավորության պես, ճանապարհը զիջի իր հետևից ընթացող տրանսպորտային միջոցներին:

განმარტება:

„საგზაო მოძრაობის შესახებ“ საქართველოს კანონის 34-ე მუხლის მე-12 პუნქტის თანახმად, თუ გზის არასაკმარისი სიგანე, პროთილი ან სავალი ნაწილის მდგომარეობა, საპირისპირო მოძრაობის ინტენსივობის გათვალისწინებით, არ იძლევა ნელმავალი ან დიდგაბარიტიანი სატრანსპორტო საშუალების ადვილად და უსაფრთხოდ გასწრების საშუალებას, ამ სატრანსპორტო საშუალების მძღოლმა უნდა შეანელოს მოძრაობა და აუცილებლობის შემთხვევაში პირველივე შესაძლებლობისას დაუთმოს გზა მის უკან მოძრავ სატრანსპორტო საშუალებებს.

Եթե խաչմերուկում աջ շրջադարձի համար նախատեսված երթևեկության գոտին մնացած երթևեկելի մասից առանձնացված է բարձրացված անվտանգության կղզակով և խաչմերուկից առաջ դեպի աջ բացակայում է լուսացույցը, վարորդը աջ շրջադարձը կարող է կատարել խաչմերուկի վրա առկա լուսացույցի.

Երթևեկությունը թույլատրող լուսային ազդանշանի միացումից հետո:

Լուսային ազդանշաններից անկախ,
մյուս ուղղություններից երթևեկող
բոլոր տրանսպորտային միջոցների
ճանապարհի գիշումով:

განმარტება:

„საგზაო მოძრაობის შესახებ“ საქართველოს კანონის 36-ე მუხლის მე-3 პუნქტის „ზ“ ქვეპუნქტის თანახმად, თუ გზაჯვარედინზე მარჯვნივ მოხვევისთვის განკუთვნილი მოძრაობის ზოლი დანარჩენი სავალი ნაწილისგან გამოყოფილია ამაღლებული უსაფრთხოების კუნძულით და გზაჯვარედინის წინ, მარჯვნივ შუქნიშანი არ არის, მარჯვნივ მოხვევა სრულდება გზაჯვარედინზე არსებული შუქნიშნის მაშუქი სიგნალებისაგან დამოუკიდებლად სხვა მიმართულებებიდან მოძრავი ყველა სატრანსპორტო საშუალებისთვის გზის დათმობით.



სრქაბ ჰრაროიქოილსილ, ირ თრასაყორთაქის მქიგხი ქარიოიქის ჯი არცელქილ
ხრქსელქ სლქხი ილიოიქამქ:

1

სქაქს სქარიოიქისქი ქარიოიქის

2

სქაქს ქილსათარ აქლიმქქსაქი ქარიოიქის

3

სქაქს თრასათიქი ქარიოიქის

4

ჩიორ თრასაყორთაქის მქიგსქი ქარიოიქსქი

განმარტება:

„საგზაო მოძრაობის შესახებ“ საქართველოს კანონის 38-ე მუხლის პირველი პუნქტის „გ.გ“ ქვეპუნქტის თანახმად, ავტომანქანებზე, ავტომანქანის შესასვლელსა და გამოსასვლელზე მძღოლს ეკრძალება მეორე ზოლის იქით იმ ტვირთის გადამზიდავი ავტომობილით (მისაბმელებით ან მათ გარეშე) მოძრაობა, რომლის ნებადართული მაქსიმალური მასა 3,5 ტონას აღემატება ან იმ მისაბმელიანი ავტომობილებით მოძრაობა, რომელთა საერთო სიგრძე 7 მეტრზე მეტია. ამავე მუხლის პირველი პუნქტის „ა“ ქვეპუნქტის თანახმად, აკრძალულია ქვეითების, ცხოველების, ველოსიპედების, მოპედების, ავტომობილებისა და მათი მისაბმელებისგან განსხვავებული ყველა სატრანსპორტო საშუალების მოძრაობა, აგრეთვე იმ ავტომობილების (მისაბმელებით ან მათ გარეშე) მოძრაობა, რომელთა კონსტრუქციული სიჩქარე არ აღემატება 40 კმ/სთ (აღნიშნული შემთხვევა არ ვრცელდება იმ მექანიკურ სატრანსპორტო საშუალებებზე, რომლებიც ავტომანქანებზე გადაადგილდებიან უფლებამოსილი ორგანოსთან (უნწყებასთან) კანონმდებლობით დადგენილი წესით შეთანხმებისა და ამ შეთანხმების პირობების შესაბამისად). ამავე კანონის 33-ე მუხლის მე-8 პუნქტის „ა“ ქვეპუნქტის თანახმად, თუ ამ კანონით სხვა რამ არ არის დადგენილი დასახლებულ ან დაუსახლებელ პუნქტებში მოძრაობა ნებადართულია T და S კატეგორიის სატრანსპორტო საშუალებებისა, ყველა გზაზე - არა უმეტეს 40 კმ/სთ სიჩქარით.



წსაკაქაქილმ ზეზილქაქს აქთიქილსი ქარიქილ სსილმ Ⴢ კასკსაბ თელიქ იილს ცალ, ზეზლ მარიასთარ აქთიმქენსაქი ქარიქილ აქთიქ Ⴢ.

1

სიასე არაქიქილსე ქიქსელი ჯარილსაქი ზეზენსე:

2

რასილქესი ესეაქეღ Ⴢ ასიქაქეზთიქას იქაქილ კასკ აილს:

განმარტება:

„საგზაო მოძრაობის შესახებ“ საქართველოს კანონის 41-ე მუხლის პირველი პუნქტის თანახმად, ამ კანონის 33-ე მუხლის მე-4 პუნქტით დადგენილ მოთხოვნათა გათვალისწინებით, დასახლებულ პუნქტში სამარშრუტო სატრანსპორტო საშუალებისთვის მოძრაობის გასაადვილებლად სხვა სატრანსპორტო საშუალებების მძღოლებმა უნდა შეანელონ მოძრაობა და აუცილებლობის შემთხვევაში გაჩერდნენ, რათა სამარშრუტო სატრანსპორტო საშუალებამ შეძლოს გასაჩერებელი პუნქტიდან გამოსვლისთვის საჭირო მანევრის შესრულება. სამარშრუტო სატრანსპორტო საშუალების მძღოლი ვალდებულია მოძრაობის განახლების განზრახვის შესახებ მოხვედრის შეუ-მაჩვენებლით სიგნალის მიცემის შემდეგ მიიღოს საგზაო-სატრანსპორტო შემთხვევის თავიდან აცილებისთვის საჭირო სიფრთხილის ზომები და მოძრაობა დაიწყოს მხოლოდ მას შემდეგ, რაც დარწმუნდება, რომ სხვა სატრანსპორტო საშუალებები გზას უთმობენ.

„საგზაო მოძრაობის შესახებ“ საქართველოს კანონის 25-ე მუხლის მე-4 პუნქტის თანახმად, მძღოლმა, რომელიც მოძრაობის მიმართულების შესაბამისი მხრიდან სათანადო წესით მონიშნულ გაჩერებაზე მყოფი სამარშრუტო სატრანსპორტო საშუალებისთვის გვერდის ავლას აპირებს, უნდა შეამციროს სიჩქარე და, აუცილებლობის შემთხვევაში, გაჩერდეს, რათა უზრუნველყოს მგზავრების საზოგადოებრივ ტრანსპორტში უსაფრთხო ჩასხდომის ან იქიდან გადმოსხდომის შესაძლებლობა.

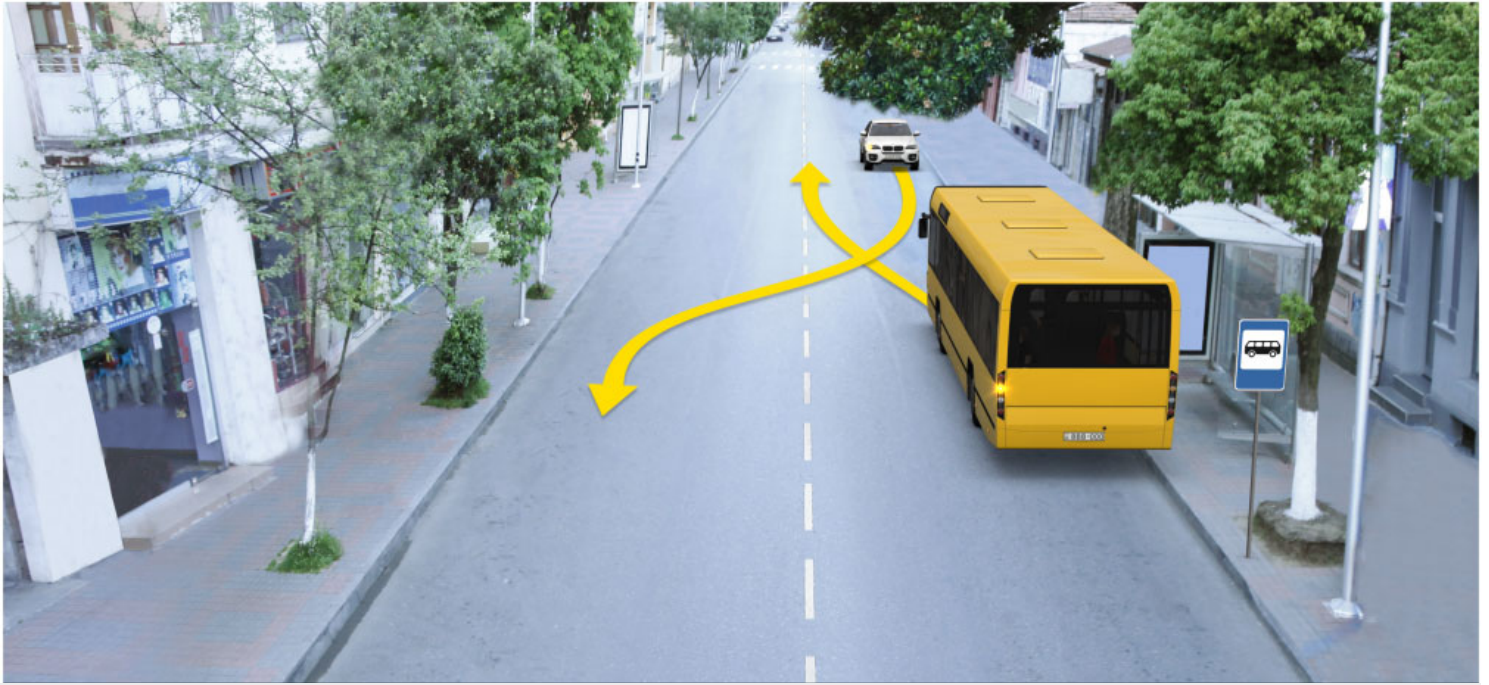

იწი კასაფსაბ ააქთიმეფსაჟი ქარიოიქის ღ ჯსიოიქილმ აზაქელიქილს, სლახი ილილიქაჟაჟი ღრქსელიქილსლ სსსელიქილს ღეაქილმ, ღრქ ღრქილქაჟის ააქთილსაჟი ქარიოიქილს ქსასქაქაჟილმ სსსილმ ღ ღრქსელიქილსლ გბასჯქაბ კასაქაიქილს:

1

ღრქს მარიასთარი ააქთიმეფსაჟი ქარიოიქილს:

2

ააქთილსაჟი ქარიოიქილს:

განმარტება:

„საგზაო მოძრაობის შესახებ“ საქართველოს კანონის 41-ე მუხლის პირველი პუნქტის თანახმად, ამ კანონის 33-ე მუხლის მე-4 პუნქტით დადგენილ მოთხოვნათა გათვალისწინებით, დასახლებულ პუნქტში სამარშრუტო სატრანსპორტო საშუალებისთვის მოძრაობის გასაადვილებლად სხვა სატრანსპორტო საშუალებების მძღოლებმა უნდა შეანელონ მოძრაობა და აუცილებლობის შემთხვევაში გაჩერდნენ, რათა სამარშრუტო სატრანსპორტო საშუალებამ შეძლოს გასაჩერებელი პუნქტიდან გამოსვლისთვის საჭირო მანევრის შესრულება. სამარშრუტო სატრანსპორტო საშუალების მძღოლი ვალდებულია მოძრაობის განახლების განზრახვის შესახებ მოხვედრის შეუმაჩვენებელით სიგნალის მიცემის შემდეგ მიიღოს საგზაო-სატრანსპორტო შემთხვევის თავიდან აცილებისთვის საჭირო სიფრთხილის ზომები და მოძრაობა დაიწყოს მხოლოდ მას შემდეგ, რაც დარწმუნდება, რომ სხვა სატრანსპორტო საშუალებები გზას უთმობენ.

Օրվա ցանկացած ժամանակամիջոցում քարշակվող մեխանիկական տրանսպորտային միջոցը պետք է միացրած ունենա.

Եզրաչափային լույսերը:

Մոտակա լուսավորման լապտերները:

Վթարային լուսային ազդանշանը:

განმარტება:

„საგზაო მოძრაობის შესახებ“ საქართველოს კანონის 45-ე მუხლის მე-7 პუნქტის თანახმად, დღე-ღამის ნებისმიერ პერიოდში მობუქსირე მექანიკურ სატრანსპორტო საშუალებას ჩართული უნდა ჰქონდეს ახლო განათების ფარები, საბუქსირო მექანიკურ სატრანსპორტო საშუალებას ჩართული უნდა ჰქონდეს საავარიო შუქსიგნალიზაცია, ხოლო მისი არარსებობის ან გაუმართაობის შემთხვევაში ამ ტრანსპორტის უკანა ნაწილზე უნდა დამაგრდეს საავარიო გაჩერების ნიშანი.

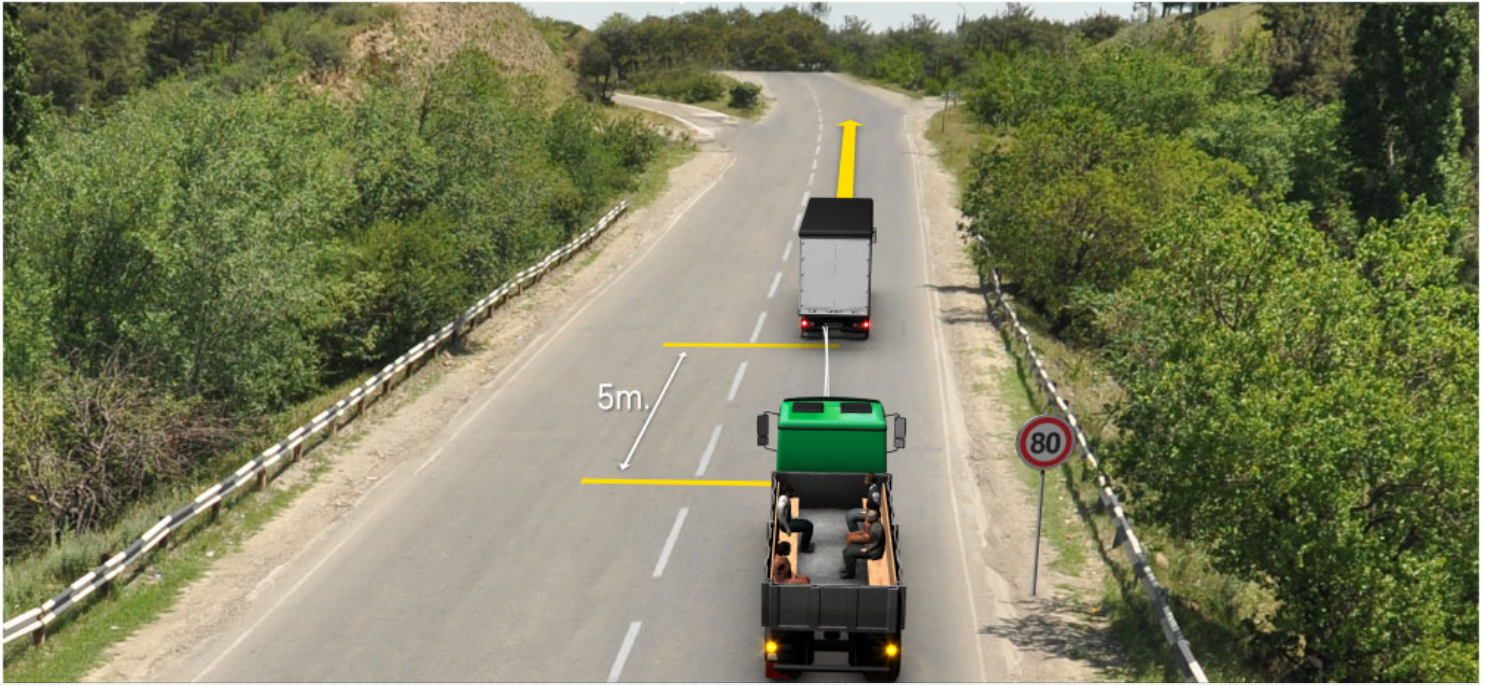

სრუდს ირადიოქილიდ, ნასაყარხაჟის ნრქსელიქასს უასსი^ე კასისს **ს** ჯასსთილდ სლახი ილილიქამრ ნრქსელიქ უარქასლიქ რნისათარ აქთიმნქნსაჟი ქარიოქრ, ნქს სს ნრქსელილდ **ს** 70 კმ/ქ არაგილიქამრ:

1

იქ სი:

2

სსელი:

3

სრელილდ:

4

სრნელი:

ბანმარტება:

„საგზაო მოძრაობის შესახებ“ საქართველოს კანონის 33-ე მუხლის მე-8 პუნქტის „დ“ ქვეპუნქტის თანახმად, თუ ამ კანონით სხვა რამ არ არის დადგენილი, დასახლებულ ან დაუსახლებელ პუნქტში ნებადართულია იმ მექანიკური სატრანსპორტო საშუალების მოძრაობა, რომელიც ახორციელებს სხვა მექანიკური სატრანსპორტო საშუალების ბუქსირებას, არაუმეტეს 50 კმ/სთ სიჩქარით. ამავე კანონის 45-ე მუხლის მე-4 პუნქტის თანახმად ხისტი ან მოქნილი გადაბმით ბუქსირებისას აკრძალულია მგზავრის გადაყვანა საბუქსირო ავტობუსით, ტროლეიბუსითა და სატვირთო ავტომობილის ძარათი. ამავე კანონის 45-ე მუხლის მე-5 პუნქტის თანახმად, მობუქსირე და საბუქსირო სატრანსპორტო საშუალებებს შორის მანძილი მოქნილი გადაბმით ბუქსირებისას უნდა იყოს 4–6 მეტრი. ამავე მუხლის მე-9 პუნქტის თანახმად, მექანიკური სატრანსპორტო საშუალების ბუქსირებისას დრეკადი შემაერთებელი რგოლების აღსანიშნავად გამოიყენება ალმები, გამაფრთხილებელი მოწყობილობა ან 200X200 მმ ზომის დაფა, რომელზედაც დიაგონალურადაა დახაზული 50 მმ სიგანის ურთიერთმონაცვლე წითელი და თეთრი ზოლები შუქამრეკლი ზედაპირით. დრეკად შემაერთებელ რგოლზე მაგრდება არანაკლებ ორი გამაფრთხილებელი მოწყობილობა (ალამი). აქ დარღვევაა: სიჩქარე; საბუქსირო მოწყობილობაზე არ არის ალმები და მგზავრების გადაყვანა საბუქსირო სატვირთო ავტომობილის ძარათი.

„საგზაო მოძრაობის შესახებ“ საქართველოს კანონის 31-ე მუხლის პირველი პუნქტის თანახმად, საქართველოს ყველა გზაზე მოძრაობის მიმართულებად დადგენილია მარჯვენა მხარეს მოძრაობა.

Եթե Ճանապարհային երթևեկության կազմակերպմամբ այլ բան չի նախատեսված, երկու կամ երեք երթևեկելի մաս ունեցող ճանապարհի վրա տրանսպորտային միջոցի վարորդին արգելվում է.

1

Համընթաց ուղղությամբ
երթևեկության կողմի երթևեկելի
մասի վրա փոխել երթևեկության
գոտին:

2

Հանդիպակաց ուղղությամբ
երթևեկության կողմի երթևեկելի մաս
մուտք գործել:

განმარტება:

„საგზაო მოძრაობის შესახებ“ საქართველოს კანონის 31-ე მუხლის მე-6 პუნქტის თანახმად, თუ საგზაო მოძრაობის ორგანიზებით სხვა რამ არ არის გათვალისწინებული, ორი ან სამი სავალი ნაწილის მქონე გზაზე, სატრანსპორტო საშუალების მძღოლს ეკრძალება საპირისპირო მიმართულების მოძრაობის მხარის სავალ ნაწილზე გასვლა.

Վարորդը, որը մտադիր է կատարել որևէ մանևր, այդ մանևրը պետք է սկսի միայն նրանից հետո, երբ կհամոզվի, որ.

1

Վտանգ չի ստեղծի իր հետևից,
առջևից և կողքից ինչպես համընթաց,
այնպես էլ հանդիպակաց ուղղությամբ
երթևեկող ճանապարհային
երթևեկության մասնակիցներին,
սրանց գտնված տեղի, շարժման
ուղղության և արագության
նախատեսմամբ:

2

Վտանգ չի ստեղծի միայն իր հետևից
կամ կողքից երթնելով
տրանսպորտային միջոցներին, նրանց
գտնված տեղի, շարժման ուղղության
և արագության նախատեսմամբ:

განმარტება:

„საგზაო მოძრაობის შესახებ“ საქართველოს კანონის 32-ე მუხლის პირველი პუნქტის თანახმად, მძღოლმა, რომელსაც განზრახული აქვს რომელიმე მანევრის შესრულება, ეს მანევრი უნდა დაიწყოს მხოლოდ მას შემდეგ, რაც დარწმუნდება, რომ არ შეუქმნის საფრთხეს მის უკან, წინ და გვერდით როგორც თანმხვედრი, ისე საპირისპირო მიმართულებით მოძრავ საგზაო მოძრაობის მონაწილეებს, მათი მდებარეობის, მოძრაობის მიმართულებისა და სიჩქარის გათვალისწინებით.

ՃԻՇՏ ՊԱՏԱՍԽԱՆԸ: 4

Ստորև թվարկվածներից, մինչև մասնաթիվ սկսելը, ո՞ր դեպքում պետք է վարորդը շրջադարձի լուսային ցուցիչով կամ ձեռքով ազդանշան տա:

- 1 Միայն այն դեպքում, եթե სრია ხետაღე ჳი ზრქანსკილმ აჟლ თრანსაჟირთაჟის მღეღ:
- 2 Միայն այն դեպքում, եթե ազդանշանը կարող է սխալմունքի մեջ գցել ճանապարհաჟის ზრქანსკილქანს მჟილს მასსակիგსსერის:
- 3 Աჟს თიմსილმ թվარկվաბ ցասկացաბ դեպքում

ԲԱՆՔԱՐԺԵԶԱ:

„საგზაო მოძრაობის შესახებ“ საქართველოს კანონის 32-ე მუხლის მე-2 პუნქტის თანახმად, მანევრის დაწყებამდე მძღოლი ვალდებულია ჩართოს შესაბამისი მიმართულების მოხვევის შუქ-მაჩვენებელი, ხოლო თუ ის არ არის ან გამოსულია მწყობრიდან – ანიშნოს ხელით. მარცხნივ მოხვევის ან მობრუნების სიგნალს შეესაბამება გვერდზე ჰორიზონტალურად გაშვებული მარცხენა ხელი ან გვერდზე გაშვებული, იდაყვში სწორი კუთხით ზემოთ მოხრილი მარჯვენა ხელი. მარჯვნივ მოხვევის სიგნალს შეესაბამება გვერდზე ჰორიზონტალურად გაშვებული მარჯვენა ხელი ან გვერდზე გაშვებული, იდაყვში სწორი კუთხით ზემოთ მოხრილი მარცხენა ხელი. დამუხრუჭების სიგნალს შეესაბამება ზემოთ ვერტიკალურად აწეული მარცხენა ან მარჯვენა ხელი. მოხვევის შუქ-მაჩვენებლით ან ხელით სიგნალი მიცემული უნდა იქნეს დროულად, მანევრის დაწყების წინ და უნდა შეწყდეს დაუყოვნებლივ, მისი დასრულებისთანავე (სიგნალის ხელით მიცემა შეიძლება შეწყდეს უშუალოდ მანევრის დაწყების წინ). ამასთანავე, სიგნალმა არ უნდა შეაცდინოს სხვა საგზაო მოძრაობის მონაწილეები.

Հողի մասերեսաჟის մշակման մեքենასերի ზს պատկასილმ:

- 1 պლასსთაბაჟის գილქასը,
- 2 სილსიქასთირსერე,
- 3 ასლქს გილქასსსერე,
- 4 ზლსაქირ გილქასსსერე:

ԲԱՆՔԱՐԺԵԶԱ:

წილაგის ზელაჟირული დამუშავების მანქანებს მიეკუთვნებიან კულტივატორები.

ჯამი 461

ჯიშის უმცირესი: 2

ჩვენს ხელში არის სხვადასხვა სახის მანქანის მფლობელების.

1

სადაცმანქანა
არის,

2

სხვა სახის მანქანა
არის,

3

სხვა სახის მანქანა
არის,

4

სხვა სახის მანქანა
არის:

პასუხი:

ნიადაგის ზედაპირული დამუშავების მანქანებს გამოიყენებენ მცირე სიღრმეზე ან მოხუცი ნიადაგის შემდგომი დამუშავებისათვის.

ჯამი 462

ჯიშის უმცირესი: 4

ჩვენს ხელში არის სხვადასხვა სახის მანქანის მფლობელების.

1

სადაცმანქანა
არის,

2

სხვა სახის მანქანა
არის,

3

სადაცმანქანა
არის,

4

სხვა სახის მანქანა
არის:

პასუხი:

დისკოებიანი ბატარეა წარმოადგენს ერთად ანეობილ რამოდენიმე დისკოს.

იწე ზდ იდსს ათამსაქორ თაქასსერი ათამსერი.

1

ქაოასიქი,

2

ქეოასიქიქი,

3

სეოასაბდ (თრაქექი),

4

ქოასიქიქი:

ბანბარბეა:

კბილესიანი ფარცხეხის კბილესი არის კვადრატული ფორმის.

თემა 16:

გასწრება შემხვედრი ტრანსპორტის გვერდის
ავლით

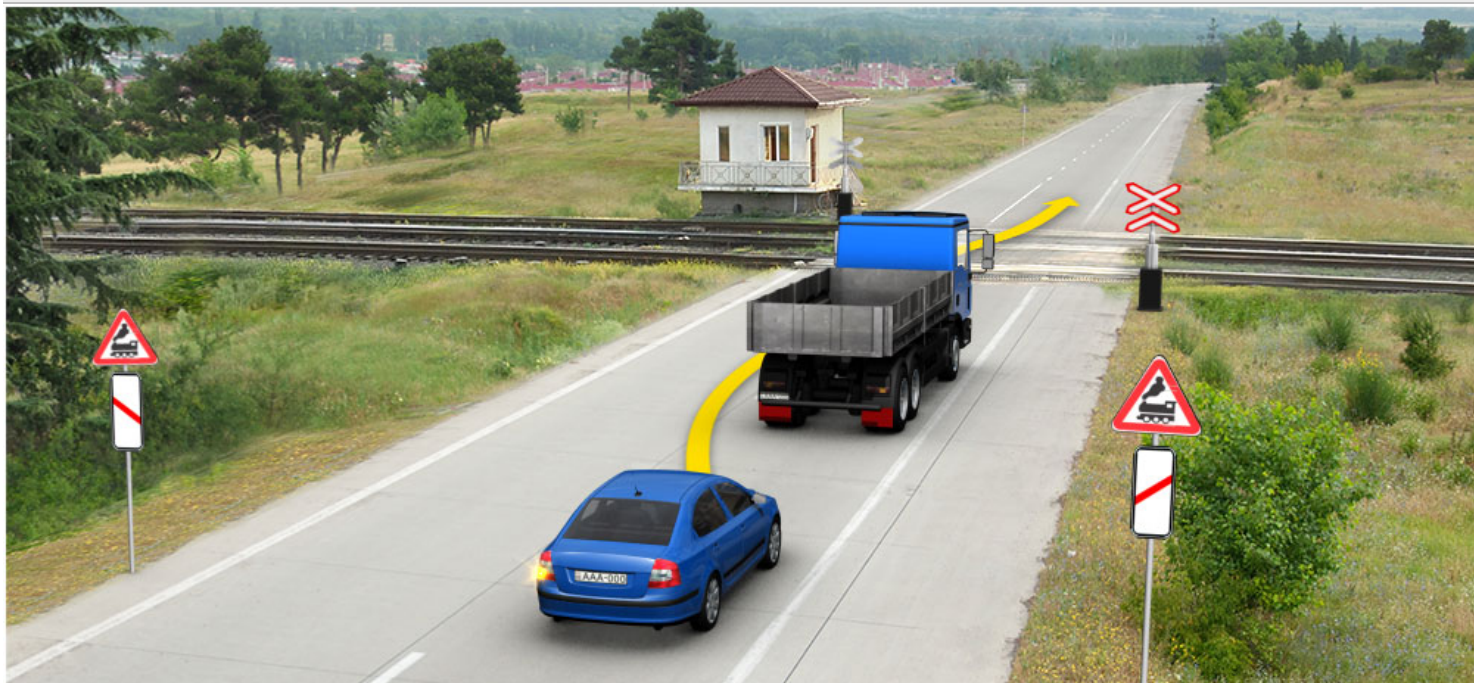

სრცაბ ირარირიქილსილ არცელქილ ზ არიქიქ ზეზ მარიასთარ აქთიმეცესაქი ქარიიქის ქაქასცელ:

1

არცელქილ ზ:

2

ჟი არცელქილ:

განმარტება:

„საგზაო მოძრაობის შესახებ“ საქართველოს კანონის 34-ე მე-9 პუნქტის „ბ“ ქვეპუნქტის თანახმად, ამ მუხლის მე-3 პუნქტით დადგენილ მოთხოვნათა გათვალისწინებით გასწრება აკრძალულია რკინიგზის გადასასვლელზე და მის წინ 100 მეტრზე ახლოს, გარდა იმ შემთხვევისა, როცა ამ ადგილებზე მოძრაობა რეგულირდება ისეთი ტიპის შუქნიშნით, რომელიც გზაჯვარედინებზე გამოიყენება.

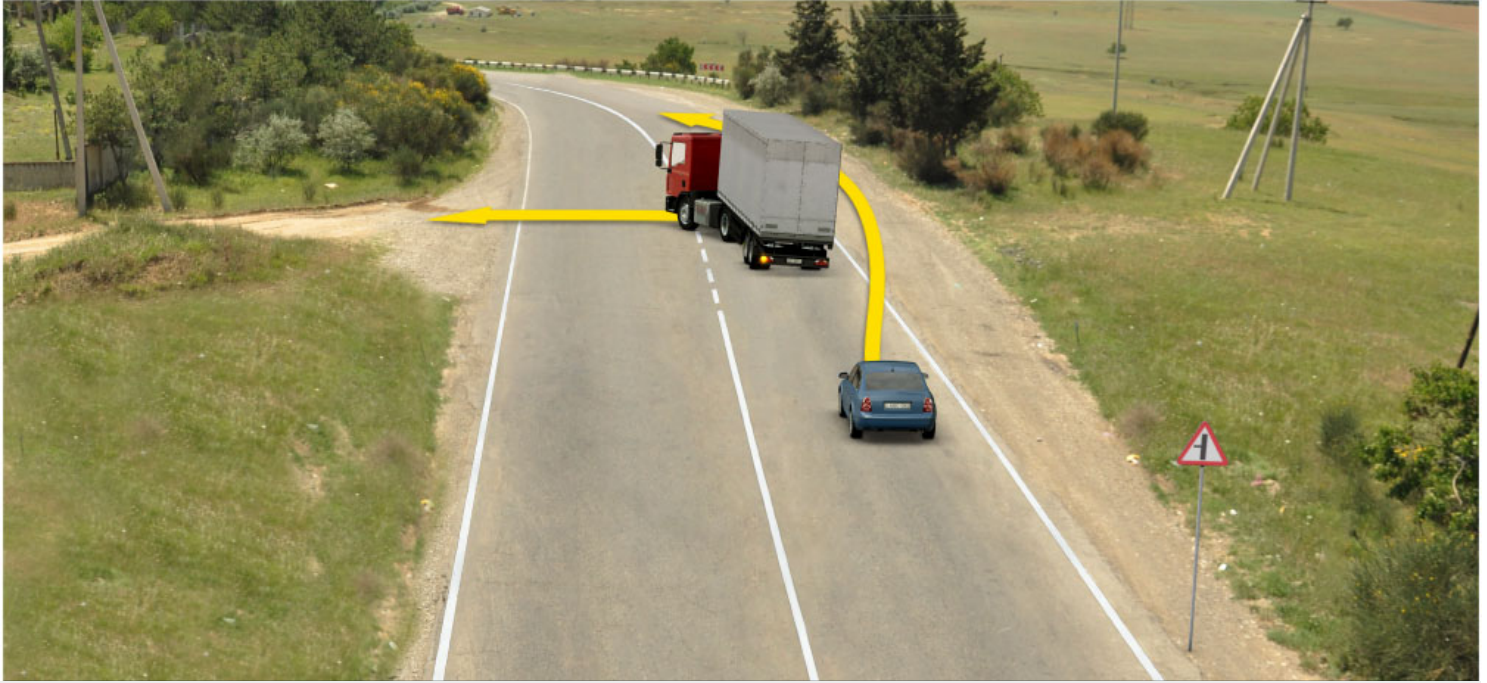

იღსი არიქიქ ჰეჰს მარიასთარ აქთიმჰესსაქი ქარიიქიქ ზრჰსსიქიქიქიქ სლახი ილიქიქამჰ ჯარილსასქიქიქ ჰრასქიქიქ:

1

იღსი ჰრასქიქიქ

2

ჯიღსი ჰრასქიქიქ:

განმარტება:

„საგზაო მოძრაობის შესახებ“ საქართველოს კანონის 31-ე მუხლის მე-18 პუნქტის თანახმად, ამ კანონის 37-ე მუხლის პირველი პუნქტითა და 43-ე მუხლის მე-2 პუნქტით გათვალისწინებული შემთხვევების გარდა, აკრძალულია მექანიკური სატრანსპორტო საშუალების მოძრაობა გვერდულაზე, ველოსიპედის მოძრაობის ზოლზე, ველობილიკზე, ტროტუარსა და ქვეითთა ბილიკზე. მოძრაობის უსაფრთხოების ზომების დაცვით ნებადართულია უშუალოდ გვერდულასთან, ველოსიპედის მოძრაობის ზოლთან, ველობილიკთან, ტროტუართან და ქვეითთა ბილიკთან განლაგებულ საწარმოსა და ობიექტთან ტვირთის მიმტანი მექანიკური სატრანსპორტო საშუალების უმოკლესი გზით მიდგომა, თუ ამისათვის სხვა შესაძლებლობა არ არსებობს. ამ პუნქტით დადგენილი აკრძალვა არ ვრცელდება საგზაო-საექსპლუატაციო და კომუნალური სამსახურების სატრანსპორტო საშუალებებზე.



არგეტლიმ E არიოქ მჩირაფიქს ჟეჟს მაროასთარ აქთიმქესაქი ქარიოქის სლახი ილილიქამქ ქაქასესქ:

1

არგეტლიმ E:

2

ჟი არგეტლიმ:

განმარტება:

„საგზაო მოძრაობის შესახებ“ საქართველოს კანონის 34-ე მუხლის მე-9 პუნქტის „ა“ და „ა.ბ“ ქვეპუნქტების თანახმად, ამ მუხლის მე-3 პუნქტით დადგენილ მოთხოვნათა გათვალისწინებით გასწრება აკრძალულია წრიულმოძრაობიანი გზაჯვარედინისაგან განსხვავებულ გზაჯვარედინზე ან უშუალოდ ამ გზაჯვარედინის წინ, გარდა იმ შემთხვევისა, როდესაც გასწრება ხორციელდება გზაზე, რომელზე მოძრაობის დროსაც მძღოლს ენიჭება გზაჯვარედინზე უპირატესი მოძრაობის უფლება. ამავე კანონის პირველი დანართის პირველი თავის 1.7.1 პუნქტის თანახმად საგზაო ნიშანი 1.7.1 „მეორეხარისხოვან გზასთან გადაკვეთა“ - ისეთ გზასთან გადაკვეთა ან ისეთ გზასთან შეერთება, რომელზე მოძრავე მძღოლსაც აქვს გზის დათმობის ვალდებულება.



ილქ არიქე კასაჯ ჟეჟს მარიასთარ აქთიმქესაქი ქარიორე სლაქი ილილიქამქ ქაქასგელილ ქრადილსქ:

1

ილქი ქრადილსქ:

2

ჯილქი ქრადილსქ:

განმარტება:

„საგზაო მოძრაობის შესახებ“ საქართველოს კანონის 34-ე მუხლის მე-9 პუნქტის „ა“ და „ა.ბ“ ქვეპუნქტების თანახმად, ამ მუხლის მე-3 პუნქტით დადგენილ მოთხოვნათა გათვალისწინებით გასწრება აკრძალულია წრიულმოძრაობიანი გზაჯვარედინისაგან განსხვავებულ გზაჯვარედინზე ან უშუალოდ ამ გზაჯვარედინის წინ, გარდა იმ შემთხვევისა, როდესაც გასწრება ხორციელდება გზაზე, რომელზე მოძრაობის დროსაც მძღოლს ენიჭება გზაჯვარედინზე უპირატესი მოძრაობის უფლება. ამავე კანონის მე-2 დანართის 1.5 პუნქტის თანახმად ჰორიზონტალური საგზაო მონიშვნა 1.5 ყოფს საპირისპირო მიმართულებით მოძრავ სატრანსპორტო ნაკადებს გზაზე, რომელსაც მოძრაობის ორი ან სამი ზოლი აქვს; აღნიშნავს მოძრაობის ზოლის საზღვარს ერთი მიმართულებით მოძრაობისათვის განკუთვნილი ორი და მეტი ზოლის არსებობისას. 1.5 ხაზის გადაკვეთა ნებადართულია ნებისმიერი მხრიდან.

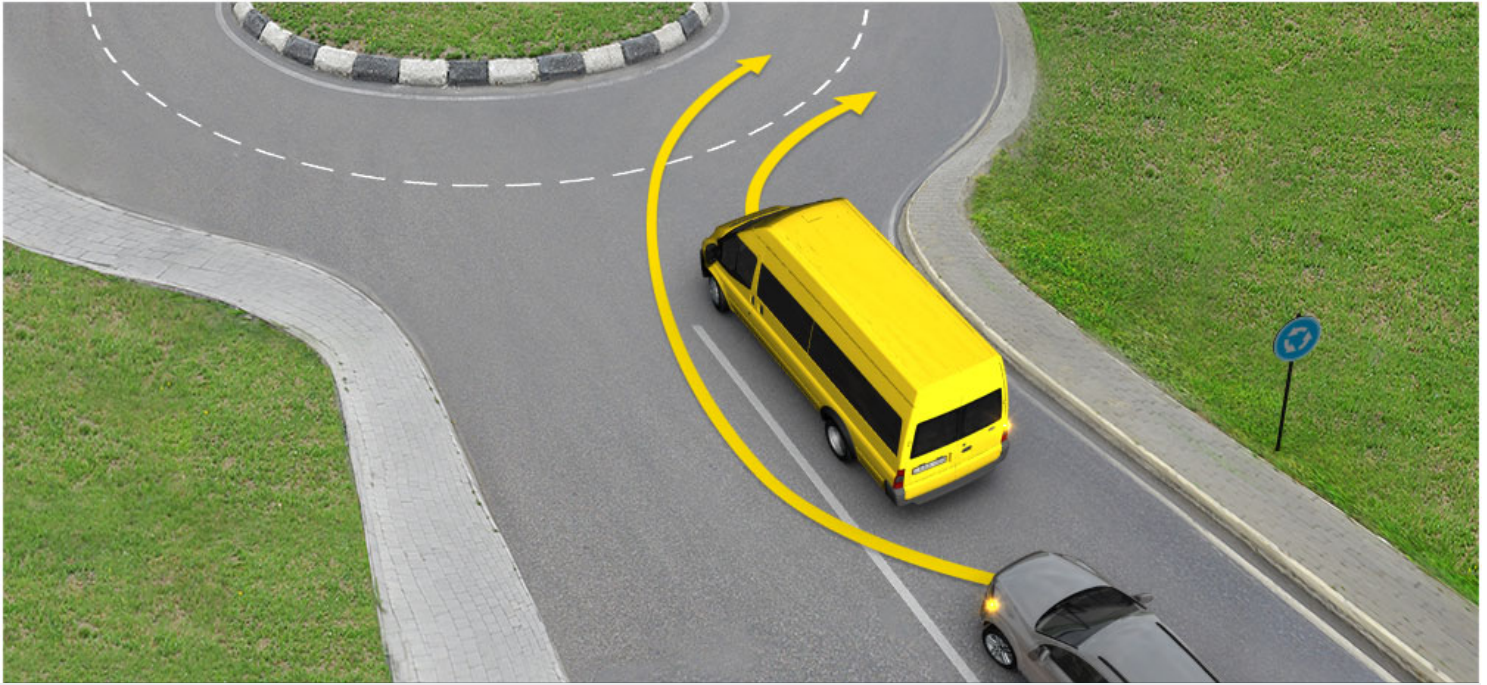

იღსი არიქი მთქრადიქს ჟეჟს მარქასთარ აქთიმქესაქი ქარიქიქი სქაქი ილიქქიქამქ ქაქასქესიქს ქრადიქსქ:

1

იღსი ქრადიქსქ:

2

ჯიღსი ქრადიქსქ:

განმარტება:

„საგზაო მოძრაობის შესახებ“ საქართველოს კანონის 34-ე მუხლის მე-9 პუნქტის „ა“ და „ა.ბ“ ქვეპუნქტების თანახმად, ამ მუხლის მე-3 პუნქტით დადგენილ მოთხოვნათა გათვალისწინებით გასწრება აკრძალულია წრიულმოძრაობიანი გზაჯვარედინისაგან განსხვავებულ გზაჯვარედინზე ან უშუალოდ ამ გზაჯვარედინის წინ, გარდა იმ შემთხვევისა, როდესაც გასწრება ხორციელდება გზაზე, რომელზე მოძრაობის დროსაც მძღოლს ენიჭება გზაჯვარედინზე უპირატესი მოძრაობის უფლება. ამავე კანონის მე-2 დანართის პირველი თავის 1.1 პუნქტის თანახმად ჰორიზონტალური საგზაო მონიშვნა 1.1. ყოფს საპირისპირო მიმართულებით მოძრავ სატრანსპორტო ნაკადებს და გზის სახიფათო მონაკვეთზე აღნიშნავს მოძრაობის ზოლის საზღვარს ან სავალი ნაწილის საზღვარს, რომელზე შესვლაც აკრძალულია; აღნიშნავს სატრანსპორტო საშუალების დგომის ადგილის საზღვარს და იმ გზის სავალი ნაწილის ნაპირს, რომელიც მოძრაობის პირობებით არ განეკუთვნება ავტომაგისტრალს. 1.1 ხაზის გადაკვეთა აკრძალულია. დასაშვებია სავალი ნაწილის ნაპირის აღმნიშვნელი და მძღოლის მარჯვენა მხარეს განლაგებული 1.1 ხაზის გადაკვეთა სატრანსპორტო საშუალების გზის ნაპირზე გასაჩერებლად.

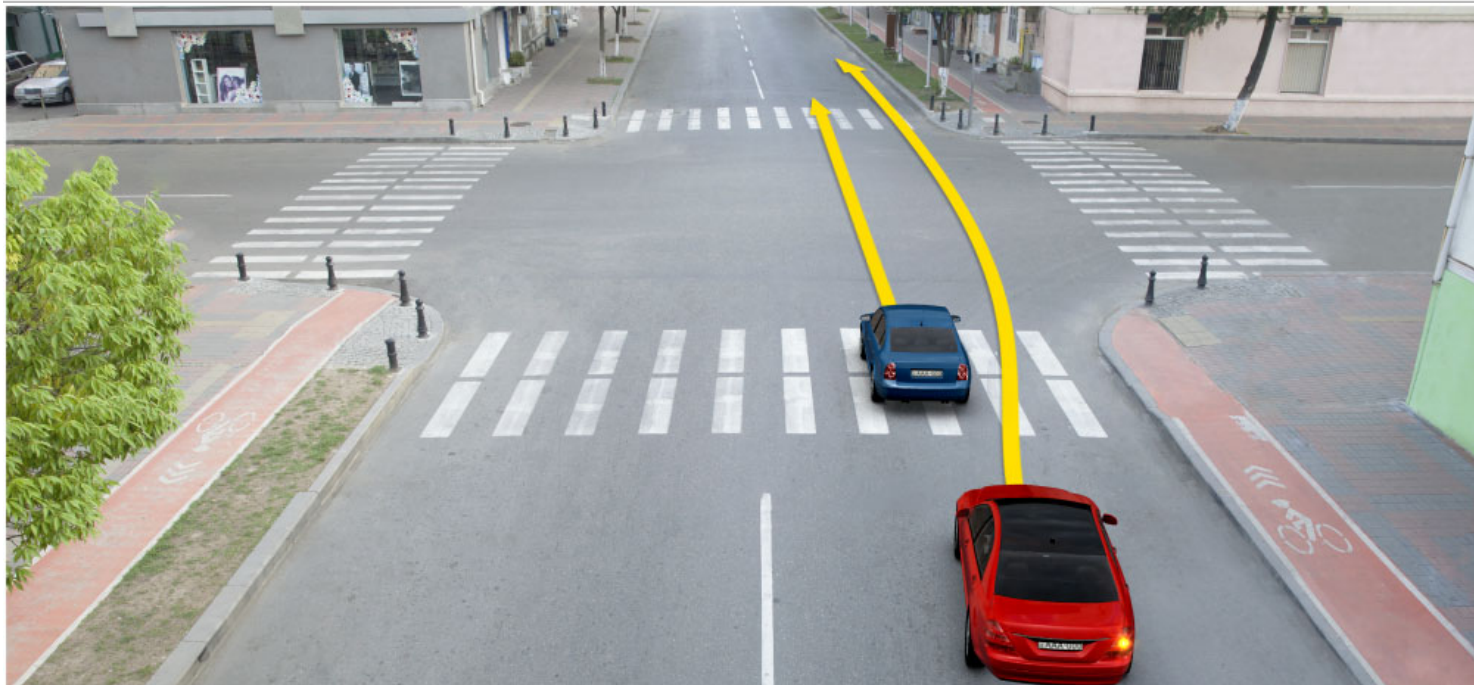

1

2

„საგზაო მოძრაობის შესახებ“ საქართველოს კანონის 34-ე მუხლის პირველი პუნქტის თანახმად, გასწრება უნდა განხორციელდეს მარცხენა მხრიდან. მარჯვენა მხრიდან გასწრება ნებადართულია იმ შემთხვევაში, თუ მძღოლმა, რომელსაც უსწრებენ, მისცა სიგნალი, რომ მარცხნივ მოხვევას აპირებს, და თავისი სატრანსპორტო საშუალება ისე მიმართა, რომ შეუხვიოს სხვა გზაზე ან შევიდეს გზის მიმდებარე ტერიტორიაზე ან გაჩერდეს ამ მხარეს.



არცელქილმ ღ არიუიქ ზეზლ მარიასთარ აქთიმეხესაზი ქარიიქის სლახი ილილიქზამქ
ქაქასეღე, ზეზ თრასქთიიქ ზიქლესქილმ ღ 30 კმ/ქ არაქილქზამქ:

1

არცელქილმ ღ:

2

ჟი არცელქილმ:

განმარტება:

„საგზაო მოძრაობის შესახებ“ საქართველოს კანონის 34-ე მუხლის პირველი პუნქტის თანახმად, კანონის 31-ე მუხლის მე-11 პუნქტის თანახმად, დაუსახლებელ და დასახლებულ პუნქტებში საგალი ნაწილის იმ მონაკვეთზე, რომელზედაც მოძრაობა ნებადართულია 80 კმ/სთ-ზე მეტი სიჩქარით, მძღოლმა უნდა იმოძრაოს საგალი ნაწილის მარჯვენა კიდედან რაც შეიძლება ახლოს. აკრძალულია მარცხენა ზოლის დაკავება, როცა მარჯვენა ზოლი თავისუფალია, გარდა დაბრკოლების შემთხვევის, მარცხნივ მოხვევის ან მობრუნების შემთხვევისა. ამავე კანონის 34-ე მუხლის პირველი პუნქტის თანახმად, გასწრება უნდა განხორციელდეს მარცხენა მხრიდან. მარჯვენა მხრიდან გასწრება ნებადართულია იმ შემთხვევაში, თუ მძღოლმა, რომელსაც უსწრებენ, მისცა სიგნალი, რომ მარცხნივ მოხვევას აპირებს, და თავისი სატრანსპორტო საშუალება ისე მიმართა, რომ შეუხვიოს სხვა გზაზე ან შევიდეს გზის მიმდებარე ტერიტორიაზე ან გაჩერდეს ამ მხარეს.



ყჩაჩათი არიოქ ზეჲს მარიასთარ აქთიმეხესაქი ქარიოქე ნასაყარხაქის ზეჲსეციქას კასისსერე, სჲაქი ილიციქამჲ ზეჲსესელიქ იჲაქილ:

1

ყჩაჩათი:

2

ჲი ჩაჩათი:

განმარტება:

„საგზაო მოძრაობის შესახებ“ საქართველოს კანონის 25-ე მუხლის მე-2 პუნქტის „ბ“ ქვეპუნქტის თანახმად . ქვეითთა გადასასვლელზე ამ კანონის 21-ე მუხლის მე-6 პუნქტით, 33-ე მუხლის მე-2 პუნქტითა და 34-ე მუხლის მე-11 პუნქტით დადგენილ მოთხოვნათა დაცვით უნდა შესრულდეს შემდეგი მოთხოვნები: ბ) თუ სატრანსპორტო საშუალებათა მოძრაობა არ რეგულირდება არც საგზაო შექნიშნით და არც მარეგულირებლის მეშვეობით, მძღოლმა ქვეითთა გადასასვლელთან მიახლოებისას სათანადოდ უნდა შეამციროს სიჩქარე, რათა საფრთხე არ შეუქმნას ამ გადასასვლელზე შესულ ან შემავალ ქვეითებს, ხოლო საჭიროების შემთხვევაში უნდა გაჩერდეს და გაატაროს ქვეითები. ამავე კანონის 34-ე მუხლის მე-11 პუნქტის თანახმად, სატრანსპორტო საშუალებას შეუძლია იმ სატრანსპორტო საშუალებას, რომელიც უახლოვდება ქვეითთა გადასასვლელს ან რომელიც შეჩერდა უშუალოდ ამ გადასასვლელის წინ, გაუსწროს მხოლოდ საკმარისად შემცირებული სიჩქარით, რათა უზრუნველყოს დროული გაჩერება გადასასვლელზე ქვეითის აღმოჩენის შემთხვევაში. აკრძალულია ქვეითთა გადასასვლელზე გასწრება, თუ მასზე ქვეითი მოძრაობს.

უბუ ხუთუთსუ ჯი ხაუგრუ ასუსუ ნასააარუ, ირაჟუსუ იუსი კასჟ აისუ.

1

უიას ასჟთასჟუას კუჟასჟი
ჟია:

2

უიას ხასაჟი იუჟიჟიუსუსუ
თრასაჟიუთაჟი ხიუსუჟი ჟაჟასი
ჟი ჟია:

3

იუსას ასჟთასჟუას კუჟასჟი,
ასასუ ჟი ხასაჟი იუჟიჟიუსუსუ
თრასაჟიუთაჟი ხიუსუჟი ჟაჟასი
ჟი ჟია:

ბანბარჟი:

„საგბაო მოჟრაობის უესახუ“ საჟარუველს კანონის 24-ე მუხლის მე-10 პუნჟტის თანახმად, ჟვეითი, რომელმაც ვერ მოასწრო გბაჟე გადასჟლა, უნდა უეჟერდეს უსაჟრთხოების კუნჟულჟე, ურთიერთსაჟირისჟირო მიმართულებით მოჟრავი სატრანსჟორტო ნავადების გამჟოჟ ზოლჟე ან ხაზჟე და გადასჟლა უნდა გააგრჟელს მხოლოდ უემდგომი მოჟრაობის უსაჟრთხოებაჟი დარწმუნების უემდგ, უეჟნიშნის ან მარეჟულირებლის სიგნალების გათვალისწინებით.



სიქაბ ირადიოქიოსილმ, არცეცლილმ Ⴢ არიოქო ზეზს მარიასთარ აქთიმეხსაქი ქარიოქის ქაქასეც:

1

არცეცლილმ Ⴢ:

2

ჯი არცეცლილმ:

განმარტეზა:

„საგზაო მოძრაობის შესახებ“ საქართველოს კანონის 34-ე მუხლის მე-11 პუნქტის თანახმად, სატრანსპორტო საშუალებას შეუძლია იმ სატრანსპორტო საშუალებას, რომელიც უახლოვდება ქვეითთა გადასასვლელს ან რომელიც შეჩერდა უშუალოდ ამ გადასასვლელის წინ, გაუსწროს მხოლოდ საკმარისად შემცირებული სიჩქარით, რათა უზრუნველყოს დროული გაჩერება გადასასვლელზე ქვეითის აღმოჩენის შემთხვევაში. აკრძალულია ქვეითთა გადასასვლელზე გასწრება, თუ მასზე ქვეითი მოძრაობს.

Վազանցը սկսելուց առաջ վարորդը պետք է համոզվի.

1

Միայն նրանում, որ իր ետևից
ընթացող ոչ մի տրանսպորտային
միջոցի վարորդ չի սկսել վազանց:

2

Միայն նրանում, որ երթևեկության միևնույն գոտում իր առջևից երթևեկող տրանսպորտային միջոցի վարորդը չի տվել ազդանշան, որ մտադիր է վազանցել այլ տրանսպորտային միջոցի:

3

Միայն նրանում, որ երթևեկության գոտին, ուր մտադիր է մտնել, բավարար տարածության վրա ազատ է, միևնույն ժամանակ երկու տրանսպորտային միջոցների արագությունների հարաբերակցությունը կարճ ժամանակում վազանց անելու հնարավորություն է տալիս:

4

Այս տոմսում թվարկված բոլոր
հանգամանքները

განმარტება:

„საგზაო მოძრაობის შესახებ“ საქართველოს კანონის 34-ე მუხლის მე-3 პუნქტის „ა“, „ბ“ და „გ“ ქვეპუნქტების თანახმად, გასწრების დაწყებამდე მძღოლი, ისე, რომ არ დაარღვიოს ამ კანონის მე-20 მუხლის მე-2 პუნქტითა და 32-ე მუხლით დადგენილი მოთხოვნები, უნდა დარწმუნდეს, რომ: ა) მის უკან მომავალი არცერთი სატრანსპორტო საშუალების მძღოლს გასწრება არ დაუწყია; ბ) მოძრაობის იმავე ზოლზე მის წინ მიმავალი სატრანსპორტო საშუალების მძღოლს არ მიუცია სიგნალი, რომ აპირებს, გაუსწროს სხვა სატრანსპორტო საშუალებას. აკრძალულია იმ სატრანსპორტო საშუალების გასწრება, რომელიც ახორციელებს გასწრე-ბას ან დაბრკოლების შემოვლას; გ) მას შეუძლია გასწრება ისე განახორციელოს, რომ არ შეუქმნას საფრთხე ან დაბრკოლება სხვა საგზაო მოძრაობის მონაწილეებს. იგი აგრეთვე უნდა დარწმუნდეს, რომ მოძრაობის ზოლი, რომელზედაც აპირებს გასვლას, საკმარის მანძილზე თავისუფალია და ორი სატრანსპორტო საშუალების სიჩქარეთა ფარდობა საკმარისად მოკლე დროში გასწრების საშუალებას იძლევა.



არცელიმ ე არიოე ჟეჟა მარიასთარ აქთიმეხსაჟი ქარიოიქის სლაჟი ილილიქამაქ
ქაღასხეს:

1

არცელიმ ე:

2

ჟი არცელიმ:

განმარტება:

„საგზაო მოძრაობის შესახებ“ საქართველოს 34-ე მუხლის მე-9 პუნქტის „დ“ ქვეპუნქტის თანახმად, ამ მუხლის მე-3 პუნქტით დადგენილ მოთხოვნათა გათვალისწინებით გასწრება აკრძალულია გასწრების ამკრძალავი ნიშნით ან მონიშვნით განსაზღვრულ ადგილზე. ამავე კანონის პირველი დანართის 3.20 პუნქტის თანახმად, საგზაო ნიშანი 3.20 „გასწრება აკრძალულია“ - კრძალავს ყველა სახის მექანიკური სატრანსპორტო საშუალების გასწრებას (გარდა 30 კმ/სთ-ზე ნაკლები სიჩქარით მოძრავი ტრანსპორტისა). ნებადართულია გასწრება უეტლო მოტოციკლის, მოპედისა და ველოსიპედის შემხვედრი მოძრაობის ზოლში გადაუსვლელად.

„საგზაო მოძრაობის შესახებ“ საქართველოს კანონის 34-ე მუხლის მე-18 პუნქტის თანახმად, გზაზე ჩართული ლურჯი მოელვარე სპეციალური ციმციმა სიგნალით გაჩერებული ოპერატიული ან ჩართული ნარინჯისფერი ან ყვითელი მოელვარე სპეციალური ციმციმა სიგნალით გაჩერებული სპეციალური ან საგზაო-საექსპლუატაციო სამსახურის სატრანსპორტო საშუალების, ნელა მოძრავი ტექნიკური სამსახურის სატრანსპორტო საშუალების ან კომუნალური სამსახურის საგზაო სამუშაოების შემსრულებლის გასწრება, შემოვლა ან მისთვის გვერდის აქცევა, სავალ ნაწილზე მისი განლაგების, სიტუაციისა და საფრთხის გათვალისწინებით, ნებადართულია როგორც მარჯვნიდან, ისე მარცხნიდან, მიუხედავად აღნიშნულ გზის მონაკვეთზე არსებული საგზაო ნიშნებისა და ჰორიზონტალური საგზაო მონიშვნის მოთხოვნებისა. ამავე კანონის პირველი დანართის მე-4 თავის (მიმთითებელი ნიშნები) 4.2.2 პუნქტის თანახმად, საგზაო ნიშანი 4.2.2 „დაბრკოლების შემოვლა მარცხნიდან“ - მიუთითებს გამყოფი ზოლის, უსაფრთხოების კუნძულის ან რაიმე დაბრკოლების მხოლოდ მარცხნიდან შემოვლის მიმართულებას. ამავე კანონის მე-2 დანართის პირველი აბზაცის თანახმად, საგზაო მონიშვნა ადგენს მოძრაობის გარკვეულ რეჟიმებსა და წესრიგს, არის მძღოლის ვიზუალური ორიენტაციის საშუალება და შეიძლება გამოყენებულ იქნეს როგორც დამოუკიდებლად, ისე საგზაო მოძრაობის ორგანიზების სხვა ტექნიკურ საშუალებებთან ერთად. თუ გადასატან სადგარზე გამოსახული დროებითი საგზაო ნიშნებისა და მონიშვნის ხაზების მნიშვნელობა ურთიერთსაპირისპიროა, მძღოლი ხელმძღვანელობს საგზაო ნიშნებით.

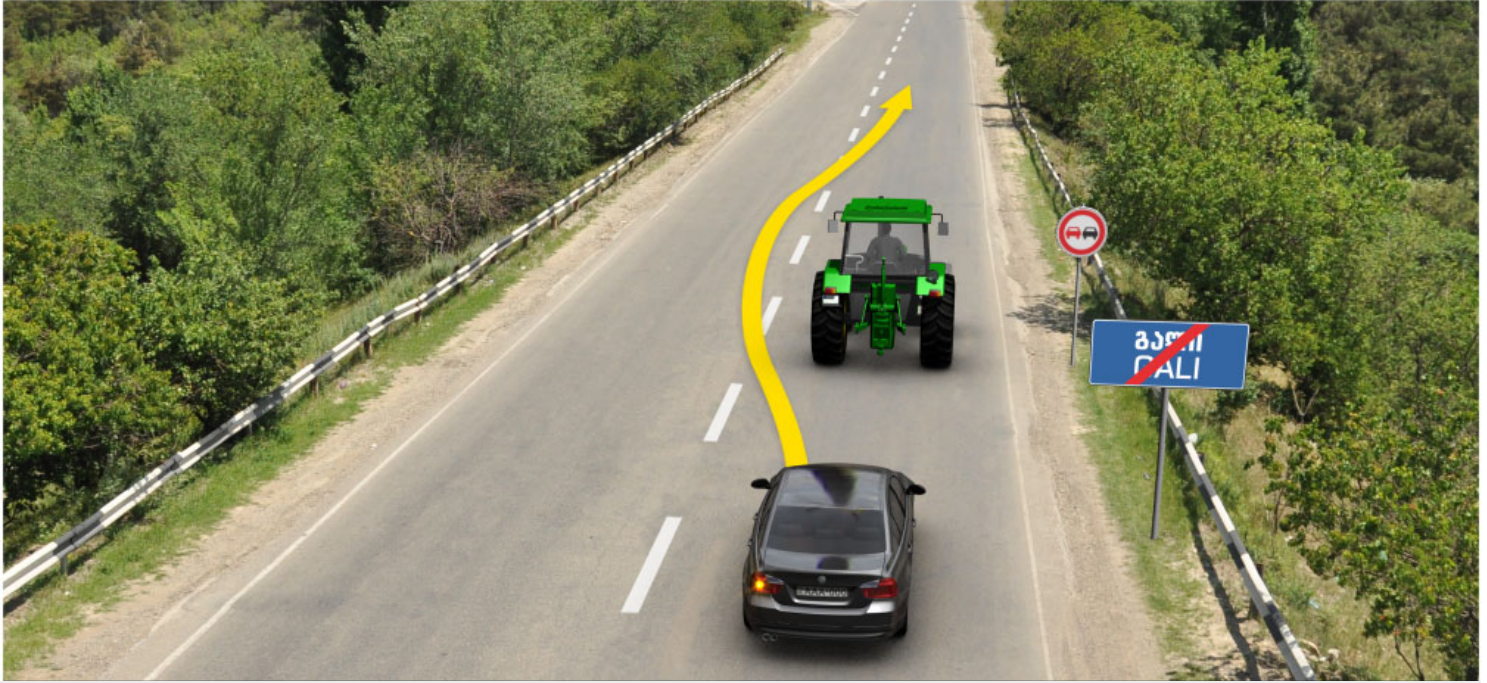

არცეცქირს და არიყიქ ჟეჟს მარიასთარ აქთიმეხესაჟი ქარიოიქის სლახი ილილიქჟამჟ
ქაქასეც, ზეხ თრასთიოიქ ზეჟსეცქირს და 25 კმ/ძ არაქიქჟამჟ:

1

არცეცქირს და:

2

ჟი არცეცქირს:

განმარტეჟა:

„საგზაო მოძრაობის შესახებ“ საქართველოს 34-ე მუხლის მე-9 პუნქტის „დ“ ქვეპუნქტის თანახმად, ამ მუხლის მე-3 პუნქტით დადგენილ მოთხოვნათა გათვალისწინებით გასწრება აკრძალულია გასწრების ამკრძალავი ნიშნით ან მონიშვნით განსაზღვრულ ადგილზე. ამავე კანონის პირველი დანართის 3.20 პუნქტის თანახმად, საგზაო ნიშანი 3.20 „გასწრება აკრძალულია“ - კრძალავს ყველა სახის მექანიკური სატრანსპორტო საშუალების გასწრებას (გარდა 30 კმ/სთ-ზე ნაკლები სიჩქარით მოძრავი ტრანსპორტისა). ნებადართულია გასწრება უეტლო მოტოციკლის, მოჟედისა და ველოსიჟედის ჟემხვედრი მოძრაობის ზოლში გადაუსვლეღად.

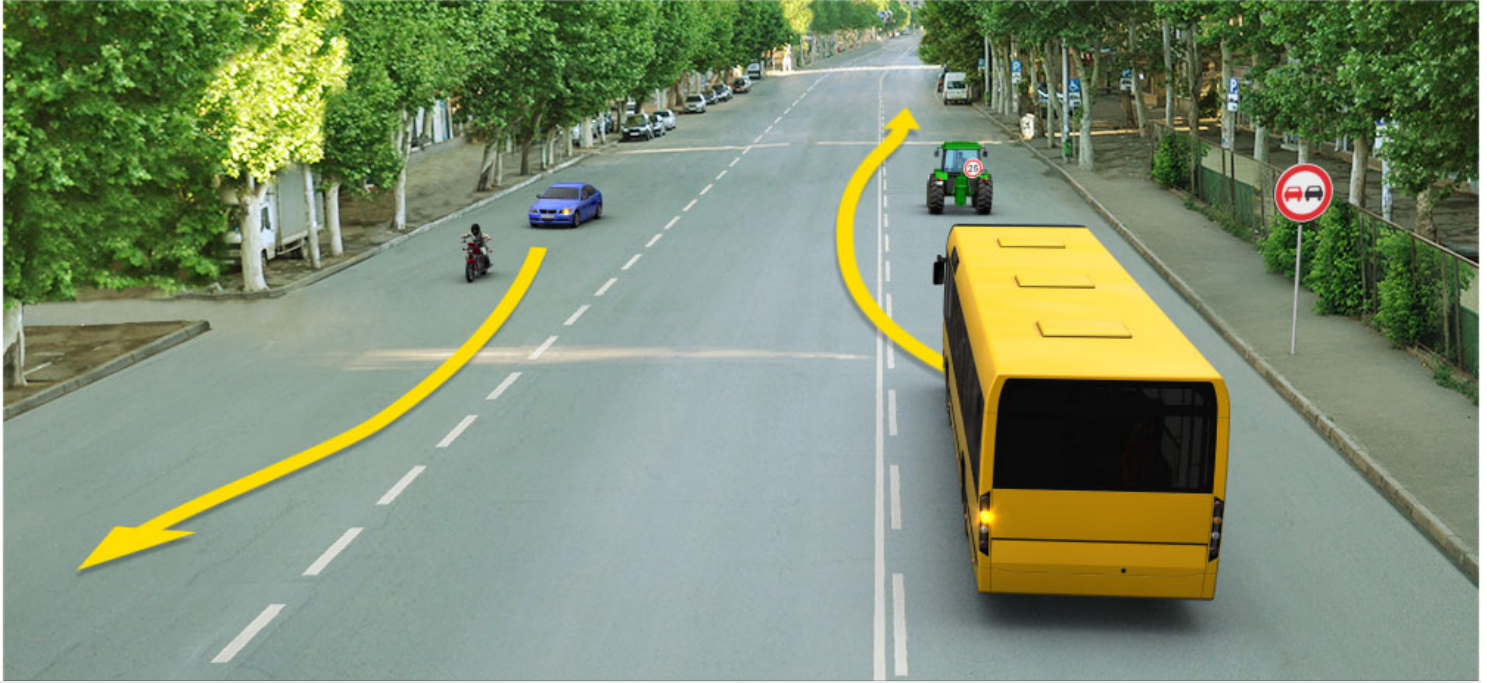

ოწრ აქთომეხესაჲ ქარიოჲს Ⴢ არგელქიმ სლახი ილილიქამქ ქაღასეს, ზეს თრასთიოჲ ზეზესქიმ Ⴢ 25 კმ/ქ არაღიქამქ, ჲსქ მიაქიჲ 35 კმ/ქ არაღიქამქ:

1

სჲას კააკიყთ ზეს მარიასთარ აქთომეხესაჲ ქარიოჲს

2

სჲას აქთიოლსი ქარიოჲს

3

ზსჲეს აქთიოლსი ქარიოჲს, აჲსჲეს Ⴢ კააკიყთ ზეს მარიასთარ აქთომეხესაჲ ქარიოჲს

4

იჲ მი აქთომეხესაჲ ქარიოჲს

განმარტება:

„საგზაო მოძრაობის შესახებ“ საქართველოს 34-ე მუხლის მე-9 პუნქტის „დ“ ქვეპუნქტის თანახმად, ამ მუხლის მე-3 პუნქტით დადგენილ მოთხოვნათა გათვალისწინებით გასწრება აკრძალულია გასწრების ამკრძალავი ნიშნით ან მონიშვნით განსაზღვრულ ადგილზე. ამავე კანონის პირველი დანართის 3.20 პუნქტის თანახმად, საგზაო ნიშანი 3.20 „გასწრება აკრძალულია“ - კრძალავს ყველა სახის მექანიკური სატრანსპორტო საშუალების გასწრებას (გარდა 30 კმ/სთ-ზე ნაკლები სიჩქარით მოძრავი ტრანსპორტისა). ნებადართულია გასწრება უეტლო მოტოციკლის, მოპედისა და ველოსიპედის შემხვედრი მოძრაობის ზოლში გადაუსვლელად.



არცეცქილს და არიოიო ზეზს მარიასთარ აქთიმეხესაი ქარიოიქის სლახი ილილიქამაქ ქაქასესე, ზეზ თქალ ნასაქარიხასათქაბი ქია თესასესიქილიქისერ სახმასსაქასქს:

1

არცეცქილს და:

2

აი არცეცქილს:

განმარტება:

„საგზაო მოძრაობის შესახებ“ საქართველოს კანონის 34-ე მუხლის მე-9 პუნქტის „ე“ ქვეპუნქტის თანახმად, ამ მუხლის მე-3 პუნქტით დადგენილ მოთხოვნათა გათვალისწინებით გასწრება აკრძალულია შემზღუდული ხილვადობის პირობებში საპირისპირო მოძრაობის ზოლზე გასვლით. ამავე კანონის პირველი დანართის 1.12.1 პუნქტის თანახმად საგზაო ნიშანი 1.12.1, „სახიფათო მოსახვევი“ აღნიშნავს მცირე რადიუსიანი ან შემზღუდული ხილვადობის მქონე გზის სახიფათო მოსახვევს - მარჯვნივ. ამავე კანონის მე-2 დანართის პირველი თავის (ჰორიზონტალური მონიშვნა) 1.5 პუნქტის თანახმად, ჰორიზონტალური მონიშვნა 1.5. ყოფს საპირისპირო მიმართულებით მოძრავ სატრანსპორტო ნაკადებს გზაზე, რომელსაც მოძრაობის ორი ან სამი ზოლი აქვს; აღნიშნავს მოძრაობის ზოლის საზღვარს ერთი მიმართულებით მოძრაობისათვის განკუთვნილი ორი ან ორზე მეტი ზოლის არსებობისას. 1.5 ხაზის გადაკვეთა ნებადართულია ნებისმიერი მხრიდან.

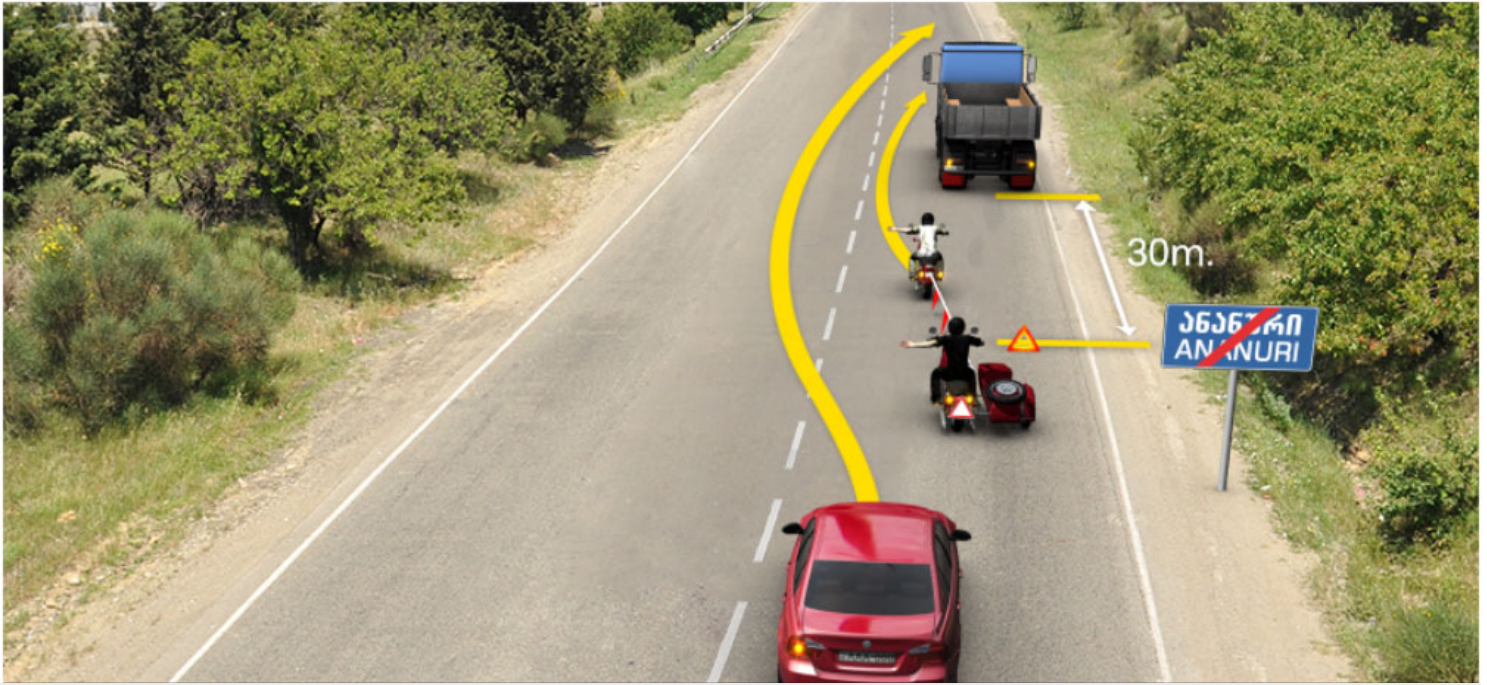

სრქაბ ჰრაიოიქოიღსიღმ ორ თრასაყორთაქის მქეიგი ქარიოიქის ღ არქელქიღმ ზრქსეღსეღ სლახი იღიღიქჟამქ, ზქს ქარქსაქიოღ მითიგქსქს არიქს სსსეღ ღ ჰრქსაღსეღ არქელქიღ:

1

ქარქსაქიოღ ღ ქარქსაქიოღ მითიგქსქსეღი ქარიოიქსეღი:

2

მზქს მარიქათარ აქთიღმქსსაქი ქარიოიქიღ:

3

იზქაღსეღ ქარქსაქიოღ ღ ქარქსაქიოღ მითიგქსქსეღი ქარიოიქსეღი, აქსაღსეღ ღ მზქს მარიქათარ აქთიღმქსსაქი ქარიოიქიღ:

განმარტქბა:

„საგზაო მოძრაობის შესახებ“ საქართველოს კანონის 34-ე მუხლის მე-3 პუნქტის „ბ“ ქვეპუნქტის თანახმად, გასწრების დაწყებამდე მძღოლი, ისე, რომ არ დაარღვიოს ამ კანონის მე-20 მუხლის მე-2 პუნქტითა და 32-ე მუხლით დადგენილი მოთხოვნები, უნდა დარწმუნდეს, რომ მოძრაობის იმავე ზოლზე მის წინ მიმავალი სატრანსპორტო საშუალების მძღოლს არ მიუცია სიგნალი, რომ აპირებს, გაუსწროს სხვა სატრანსპორტო საშუალებას. აკრძალულია იმ სატრანსპორტო საშუალების გასწრება, რომელიც ახორციელებს გასწრე-ბას ან დაბრკოლების შემოვლას. ამავე მუხლის მე-9 პუნქტის „გ“ ქვეპუნქტის თანახმად, ამ მუხლის მე-3 პუნქტით დადგენილ მოთხოვნათა გათვალისწინებით გასწრება აკრძალულია იმ სატრანსპორტო საშუალებისა, რომელიც ახორციელებს გასწრე-ბას ან შემოვლას. ამავე კანონის 45-ე მუხლის მე-6 პუნქტის „დ“ ქვეპუნქტის თანახმად აკრძალულია ბუქსირება მოტოციკლით, გვერდითი მისაბმელის გარეშე, აგრეთვე ასეთი მოტოციკლის ბუქსირება.

ჯასააარაიიქ ბრქანქქქა ქარიიქქ აქთქ ღ სქათი ილქსა, იქ ქაქასქქქა აქსიქ
აანაქ ქქარაქს იქარქქქქს ღ სთქქქქქ.

1

სქაქს აქქაქქქქქს ქაქაქასქას
აქათქაქქ:

2

სქაქს აქსიქაქაქაქ ილქქქქაქ
ბრქანქქქ თრასაქქქქქს
ქქქქსქქ აქსიქაქ იქ ქაქარაქ
ილქქქქქს გიქაქქქას
აქათქაქქ:

3

იქაქს აქქაქქქქქს
ქაქაქასქას, აქსაქს ღ
აქსიქაქაქაქ ილქქქქაქ
თრასაქქქქქს ქქქქსქქ აქსიქაქ
იქ ქაქარაქ ილქქქქქს
გიქაქქქას აქათქაქქ:

ბანქარქქა:

„საგბაქ მქქრქბქს ქქსაქბ“ საქარქველქს ქანქქს 25-ე მუქლქს მე-10 ქუნქქს „მ“ ქვექუნქქს თანაქბაქ, გბაქ
მქქრქბქსას მქქლქმა უნდა გაიქვალქსქქქს ქემქქქ გარემქბქბქ: მ) გასწრქბქსას ქველაქე უქრო ხქირაქ
ავარქული სიქუაქა იქქქბა დიქსანქიქს დაუქველქბქს მიქბქთ და საქირქსქრო მიმარქუქბქთ მქქრქაქ
სატრანსქორქო საქუალქბქბქს მიმარქ არასაქმარქსი ქურაქლქბქს გამქქქქს გამქ.

Բացառությամբ ճանապարհից ձախ կողմից դուրս գնալու դեպքից, վարորդը, որը վստահ կլինի, որ իր հետևից երթևեկող վարորդը մտադիր է վազանցել, պարտավոր է.

1 Մոմսմալ մասնագիտությունը միջազգային մասի աջ եզրին և ավելացնել արագությունը:

2 Հիմալցանքի ռազմական ուժերի լուծումը
ծայրահեղ ճախ կողմը և պակասեցնել
արագությունը:

3 Ըստ հմարակիրիս, մոտենալ ճանապարհի երթևեկելի մասի աջ եզրին և չավելացնել արագությունը:

განმარტება:

„საგზაო მოძრაობის შესახებ“ საქართველოს კანონის 34-ე მუხლის მე-12 პუნქტის თანახმად, მძღოლი, რომელიც დარწმუნდება, რომ მის უკან მომავალი მძღოლი აპირებს გასწრებას, გარდა ამ კანონის 32-ე მუხლის მე-7 პუნქტის „ბ“ ქვეპუნქტში გათვალისწინებული შემთხვევისა, შეძლებისდაგვარად უნდა მიუახლოვდეს გზის სავალის ნაწილის მარჯვენა კიდეს და არ გაზარდოს სიჩქარე. ხოლო ამავე კანონის 32-ე მუხლის მე-7 პუნქტის „ბ“ ქვეპუნქტის თანახმად, სხვა გზაზე გასასვლელად ან გზის მიმდებარე ტერიტორიაზე შესასვლელად მარჯვნივ ან მარცხნივ მოხვევის წინ, ისე, რომ არ დაარღვიოს ამ კანონის მე-20 მუხლის მე-2 პუნქტითა და ამ მუხლის პირველი და მე-2 პუნქტებით დადგენილი მოთხოვნები, თუ სატრანსპორტო საშუალების მძღოლი აპირებს გზიდან გასვლას მარცხენა მხრიდან, სატრანსპორტო საშუალება, რამდენადაც ეს შესაძლებელია, უნდა მიუახლოვდეს გზის სავალის ნაწილის ღერძს (ორმხრივმოძრაობიან გზაზე) ან სავალი ნაწილის მარცხენა კიდე (ცალმხრივმოძრაობიან გზაზე).

Արգելվում է արդյոք վազանցվող տրանսպորտային միջոցի վարորդին խանգարել
վազանցմանը, արագության ավելացմամբ կամ այլ գործողությամբ:

Արգելվում է:

Չի արգելվում:

განმარტება:

„საგზაო მოძრაობის შესახებ“ საქართველოს კანონის 34-ე მუხლის მე-16 პუნქტის თანახმად, გასასწრები სატრანსპორტო საშუალების მძღოლს ეკრძა-ლება ხელი შეუშალოს გასწრებას მოძრაობის სიჩქარის მომატებით ან სხვა მოქმედებით.

«Վազանցել» նշանակում է.

- 1 Չբաղեցված գոտուց դուրս գալով, միևնույն գոտում համընթաց ուղղությամբ, առջևում շարժվող մեկ կամ մի քանի տրանսպորտային միջոցից առաջ անցնելը:
- 2 Համընթաց ուղղությամբ երթևեկության գոտիներում տրանսպորտային միջոցի՝ երթևեկելի մասի եզրերին մոտ գտնվող գոտիներում երթևեկող տրանսպորտային միջոցից, ավելի արագ երթևեկությունը:
- 3 Հարևան երթևեկության գոտում հանդիպակաց ուղղությամբ երթևեկող մեկ կամ մի քանի տրանսպորտային միջոցի կողքով անցնելը:

ԲԱՆՔԱՐԺԵՅԱ:

„Տագնաո մոժրաոբոս թեճաթեբ“ Տաթարոթեղոս կանոնոս 5-եղ մեղեոս մեղ-10 թեղեթոս տանաթեմաժ, ցասնրեթե - ժաթեթեթեղո Յոլոլոժան ցամոսցեղոտ ոմաթե Յոլոմո տանեթեթեղոլո մոմարոթեղեթոտ նոն մոժրաթեղո երոտո ան რამժեղեղեթե Տաթրանსթորոթო Տաթեղեթեթե ցաժասնրեթե.

Ճանապարհային երթևեկության ժամանակ ձայնային և լուսային ազդանշաններ տալը վարորդին Ճանապարհային երթևեկության մյուս մասնակիցների հանդեպ.

- 1 Առաժեղեղեթոն է շնորհոլմ:
- 2 Չո շնորհոլմ առաժեղեղեթոն:
- 3 Չո շնորհոլմ առաժեղեղեթոն մոյալ Տաթերատոլժ ծառաթեղեթոն տրանսպորտային մոլեղեթերո հանդեպ:
- 4 Առաժեղեղեթոն է շնորհոլմ ժանապարհային երթևեկության ալն կոնկրեթո մասնակցո համեմատ, ոլմ հանդեպ կոլառոլոլմ են տոկալ ձայնային և լուսային ազդանշաններո:

ԲԱՆՔԱՐԺԵՅԱ:

„Տագնաո մոժրաոբոս թեճաթեբ“ Տաթարոթեղոս կանոնոս 48-եղ մեղեոս մեղ-4 թեղեթոս տանաթեմաժ, եմոթանո ժա մանատոթեղո Տոցնալեթեթե մոլցեթա մժժոլոլ Տար անոլցեթե թեթրաթեթեթեթե Տեթե Տագնաո մոժրաոբոս մոնանոլեթեթե մոմարո.

ქართული ბაქსისი ადრესიანი კარიოქსი.

1

სიხის ქამსისი ადრესიანი
ხამარ, დანაყარია-
თრასიყორთისი აყათაყარე
კანსიქსილი სყათასილი:

2

სიხის ქამსისი ადრესიანი
ხამარ, დანაყარია-
თრასიყორთისი აყათაყარე
კანსიქსილი სყათასილი:

3

სიხ თომსილი რქარქილი განსყად
ქსიქსილი

განმარტება:

„საგზაო მოძრაობის შესახებ“ საქართველოს კანონის 48-ე მუხლის პირველი პუნქტის თანახმად, ხმოვანი სიგნალი შეიძლება გამოყენებულ იქნეს მხოლოდ: ა) საგზაო მოძრაობის მონაწილეთა დროული გაფრთხილებისთვის, საგზაო-სატრანსპორტო შემთხვევის თავიდან ასაცილებლად; ბ) დასახლებულ პუნქტებს გარეთ, როდესაც საჭიროა სხვა სატრანსპორტო საშუალების მძღოლის გაფრთხილება გასწრების განზრახვის შესახებ.

სიხ ქაქსისი ქამსისი ადრესიანი სიქსილიანი კამ ქთასი, ირე მისიქს ქაქსისი
სიქსილი ქართული ქე კარიოქსი სიქსილიანი, სი აყართაქირე:

1

სიქსისი არადიქსილი, ირადიქსი
ქამსისი აქართი ქაქსისი
მასსილი:

2

სი ბაქსისი ადრესიანი სი
ქართისი ქაქსისი მასსილი
სიართილი:

3

სიქსისი ქაქსისი:

განმარტება:

„საგზაო მოძრაობის შესახებ“ საქართველოს კანონის 34-ე მუხლის მე-17 პუნქტის თანახმად, თუ გასწრებისას აღმოჩნდა დაბრკოლება ან საფრთხე, რომლის გათვალისწინება მძღოლს არ შეეძლო გასწრების დაწყებამდე, ან თუ მან ვერ შეძლო სიტუაციის სწორი შეფასება, მძღოლი ვალდებულია შეწყვიტოს გასწრება. თუ მძღოლმა გასწრება შეწყვიტა და ადრე დაკავებულ მოძრაობის ზოლში დაბრუნებას აპირებს, მის უკან მომავალი სატრანსპორტო საშუალებების მძღოლებმა მას უნდა მისცენ ამის შესაძლებლობა.

Ի՞նչն է կոչվում ֆրեզի կինեմատիկ ուեժիմ.

- | | |
|---|---|
| <p>1 ֆրեզի պտույտի արագության հարաբերությունը մեքենայի տեղափոխման արագության հետ,</p> | <p>2 մեքենայի տեղափոխման արագության հարաբերությունը ֆրեզի պտույտի արագության հետ,</p> |
| <p>3 ֆրեզի պտույտի արագության քառակուսու հարաբերությունը ֆրեզի պտույտի արագության հետ,</p> | <p>4 մեքենայի տեղափոխման արագության քառակուսու հարաբերությունը ֆրեզի պտույտի արագության հետ:</p> |

ბუნებრივობა:

ფრეზის კინემატიკური რეჟიმი ეწოდება მანქანის გადაადგილების სიჩქარის ფარდობას ფრეზის წრიულ სიჩქარესთან.

Ի՞նչ բնույթի է հատիկավոր մշակաբույսերի սերմնացան ապարատը.

- | | |
|-------------|----------------|
| 1 թևավոր, | 2 սկավառակաձև, |
| 3 կոճանման, | 4 ափսեանման: |

ბუნებისათვის:

თავთავიანი კულტურების სათვისების გამომთესი აპარატი არის კოჭისებური ტიპის.

ჯანსაღი 492

ჯანსაღი უსაფრთხოება: 2

ჩვენს სამსახურს უსაფრთხოება უნდა უზრუნველყოს, რომ ყველა ჩვენს მომსახურებას მიმართული ინფორმაცია დაცული იქნება და არასრულწლოვანების, ან სხვა პირების ინფორმაცია არ იქნება გაჟღერებული.

1	სახელი, გვარი,	2	მამის სახელი,
3	დაბადების თარიღი,	4	მამის სახელი:

განმარტება:

სიმინდი, მშენებლობა, სოფლის მეურნეობა და სხვა სახის კულტურების საფუძვლებზე დამყარებული ინფორმაცია.

ჯანსაღი 493

ჯანსაღი უსაფრთხოება: 1

ჩვენს სამსახურს უსაფრთხოება უნდა უზრუნველყოს, რომ ყველა ჩვენს მომსახურებას მიმართული ინფორმაცია დაცული იქნება და არასრულწლოვანების, ან სხვა პირების ინფორმაცია არ იქნება გაჟღერებული.

1	სახელი, გვარი,	2	მამის სახელი,
3	დაბადების თარიღი,		

განმარტება:

სიმინდი, მშენებლობა, სოფლის მეურნეობა და სხვა სახის კულტურების საფუძვლებზე დამყარებული ინფორმაცია.

ՀԱՐՑ 494

ጸኑር ማረፊያዎች: 3

Ո՞րն է գյուղատնտեսական մշակաբույսերի վարուցանքի, մշակման, խնամքի տեխնոլոգիան.

- 1** քաղաքի ղեկավարները հանձնարում են իրենց
մակերեսի փխրեցում,

- 2** գումարիլի գոյությունը,

- 3** ավարտումսյուլէի ցանուն, վախճ,
փխրեցնել, ցանքսից առաջ
հարթեցում, ցանքս, կուտիվացիա,
բերքահավաք,

- 4 խմբային ուղղված առաջնություն:

განმარტება:

სასოფლო-სამეურნეო კულტურების მოვლა-მოყვანის ტექნოლოგია: სასუქის მოფანტვა, ხვნა, ფარცხვა, თესვისწინა მოსწორება, თესვა, კულტივაცია და მოსავლის აღება.

ՀԱՐՑ 495

ጸኮርያ ጥሪደህዝባችን: 3

Ի՞նչ նշանակություն (նպատակ) ունի հունձքը.

- 1** ռազմաքաղաքական գործընթացներում հաշմանդամներին կամ խոտորվածներին ծառայություններ ցուցաբերելու համար:

- 2** չորացած և սիրի հսճած խոտը զոլերով կամ ակոսածև հավաքել,

- ### հնձել բնական և ցանած խոտը:

განმარტება:

სათიბელას დანიშნულებაა ბუნებრივი და ნათესი ბალახების მოთიბვა.

წერეთ ხსნილი მხედისაჲსი ხელსაყრელ ავტორიტეტისაჲსი ორგანიზაცია.

1 პირდაპირ,	2 საერთო საყრდენი,
3 მასშტაბური ჯიშის,	4 ხელსაყრელი ჯიშის:

შედეგები:

საბოლოო დიდი რაოდენობა ორგანიზაცია მჭიდროდ ავტორიტეტი.

თემა 17:

მოდრობის სიჩქარე

„საგზაო მოძრაობის შესახებ“ საქართველოს კანონის 33-ე მუხლის მე-8 პუნქტის „დ“ ქვეპუნქტის თანახმად, თუ ამ კანონით სხვა რამ არ არის დადგენილი, დასახლებულ ან დაუსახლებელ პუნქტში ნებადართულია იმ მექანიკური სატრანსპორტო საშუალების მოძრაობა, რომელიც ახორციელებს სხვა მექანიკური სატრანსპორტო საშუალების ბუქსირებას, არაუმეტეს 50 კმ/სთ სიჩქარით.

სთორს ზდარსკდბ დნსააყარხაჟის აყაჟმანსსერჟ, ირდ აესთჟ ლ საჩასათესი კარიორდ
თრასსაყირთაჟის მჟეიგი არაფილჟილსე ჟიქსელქს:

1

სჩაჟს თესლსეჟი იქიქსჟდ ლ
ესესესილჟას ჟსთესსიქილჟილსე:

2

სჩაჟს მესიორთაჟის აყაჟმანსსერდ,
სას ასესდარარ კამ
სახმანსაქას თესანსელილჟილსე:

3

სჩაჟს დნსააყარჟი ლ
თრასსაყირთაჟის მჟეიგი კქნასდ:

4

დჟს თიქსილ ზდარსკდბ ჟიორ
დნსააყარხაჟის აყაჟმანსსერდ

განმარტება:

„საგზაო მოძრაობის შესახებ“ საქართველოს კანონის 33-ე მუხლის მე-2 პუნქტის თანახმად, სატრანსპორტო საშუალების სიქარის შესვლისას მძღოლმა უნდა გაითვალისწინოს საგზაო პირობები (ადგილის რელიეფი, გზისა და სატრანსპორტო საშუალების მდგომარეობა, მისი დატვირთვა, ატმოსფერული პირობები, მოძრაობის ინტენსივობა, არასაკმარისი ან შემდეგული ხილვადობა), რათა საჭიროების შემთხვევაში, აგრეთვე ნებისმიერი დაბრკოლების წინ, რომლის განჭვრეტაც მას შეუძლია, შეამციროს სიქარე, ხოლო აუცილებლობის შემთხვევაში გაჩერდეს.

Ի՞նչ առավելագույն արագությամբ երթնեկելու իրավունք ունի եզրաչափերը գերազանցող (խոշոր եզրաչափով) կամ նորմատիվները գերազանցող (ծանրաքաշ) տրանսպորտային միջոցի վարորդը բնակավայրում կամ չբնակեցված վայրում:

Ավտոմայրուղիներում, նաև ավտոմայրուղիների մուտքերում և ելքերում, առանց իրավագոր մարմնի (գերատեսչության) հետ համաձայնեցման, արգելվում է այն ավտոմեքենաների (կցորդներով կամ առանց դրանց) երթևեկությունը, որոնց տեխնիկական բնութագրով սահմանված առավելագույն արագությունը չի գերազանցում.



ჩვენ აზრით, არაა აუცილებელი კარგი და უსაფრთხოების ნიშნების მიხედვით
აქტიურად მართვის უნარი, თუ უსაფრთხოების ნიშნების მიხედვით:

1

50კმ/თ არაა აუცილებელი:

2

60 კმ/თ არაა აუცილებელი:

3

80კმ/თ არაა აუცილებელი:

განმარტება:

„საგზაო მოძრაობის შესახებ“ საქართველოს კანონის 33-ე მუხლის მე-8 პუნქტის „დ“ ქვეპუნქტის თანახმად, თუ ამ კანონით სხვა რამ არ არის დადგენილი, დასახლებულ ან დაუსახლებელ პუნქტში ნებადართულია იმ მექანიკური სატრანსპორტო საშუალების მოძრაობა, რომელიც ახორციელებს სხვა მექანიკური სატრანსპორტო საშუალების ბუქსირებას, არაუმეტეს 50 კმ/სთ სიჩქარით.

«Կառուցվածքային արագությունը».

1

Գործարան-արտադրողի կողմից սահմանված տրանսպորտային միջոցի առավելագույն արագությունն է:

2

Տվյալ ճանապարհի հատվածի վրա, տրանսպորտային միջոցի համար սահմանված արագության առավելագույն սահմանն է:

3

Տրանսպորտային միջոցի վրա կահավորված «Արագության սահմանափակում» ճանաչման նշանի վրա մատնանշված արագությունն է:

ԳԱՆՔԱՐԺԵՅԱ:

„Տեղադրված մոդրալիտի շրջանակներում“ Տեղադրված մոդրալիտի կանոնի 5-րդ մუხլի 29-րդ շրջանի տեղեկություն, կոնստրուկցիոն սիսթեմ – լարանա-ճանաչման միջոցով գնահատվող սախանշորտոն ճանաչման մեխանիզմի սիսթեմ.

«Ավտոգնացք» ճանաչման նշանը պետք է միացվի.

1

Միայն օրվա մուր ժամանակ ամտոմայրուղիներով ավտոգնացքի երթևեկության ժամանակ:

2

Ավտոգնացքի երթևեկության ժամանակ, իսկ օրվա մուր ժամանակ և անբավարար տեսանելության պայմաններում՝ իրա կանգառի և կայանման ժամանակամիջոցում ևս:

3

Միայն անբավարար տեսանելության պայմաններում, ավտոգնացքի երթևեկության ժամանակ:

ԳԱՆՔԱՐԺԵՅԱ:

„Տեղադրված մոդրալիտի շրջանակներում“ Տեղադրված մոդրալիտի կանոնի 49-րդ մուხլի 16-րդ շրջանի տեղեկություն, սախանշորտոն նիշանի „Ավտոմատարեղծ“ ղնճա Բիորտոն Ավտոմատարեղծի մոդրալիտի, Բոլո ճճճ-ճանի Բնոլ ճոն և արասնշորտոն Բիլլաճոնի Քիրոնեղծ – միսի Գաղերեղծի և ճճոնի Քերիոլճի.

ჯარგ 504

ჯიჯს უდსდსხდს: 1

ორქა იოსდქორ ქდმდსდს დდსდდდრდრდს დრქდსდქორ დდრდდდსდქორ (დრქორ დდრდდდქორ), დდმ სორმდთქდსდრდ დორდ (დდსდრდდ) მქდსდსქდსდს თრდსდდორთდქდს მქდდდ სქდდლ სდდთდსქორ დდრთდქორ დ მქდსდს.

1

მთდსდ იოსდქორმდს დდდთდსდრდ დ დსდს დდრდდდქდქდს დქდსდრდ:

2

დდსდმდოძდქორქდს დდდთდსდრდ:

3

დდოძდრ იოსდქორმდს დდდთდსდრდ:

გდმდრქდბა:

„სდგბო მოდრდბდს შდსდბდ“ სქდრთდვდლდს დდნდს 49-ე დუბლდს მე-8 პუნქტდს „გ“ ქვდპუნქტდს თდნდბდ, დდს ნდთდლ დრდს გბდგე მოდრდვი სდტრდნსპორტო სდშუდლდბდს დლნდშვნდს მდბნდთ სდვდლდდდუდო დბლო გდნდთდბდს ფდრდბდს დ დუდნდ სდგდბდრდტო სდნდთლდდბდს დდრთვდ: გ) დრდგდბდრდტუდ (მსბვდლგდბდრდტდნდ) დნ ბდნორმდტდუდ (მდდმდნონდნდ) სდტრდნსპორტო სდშუდლდბდს, დგრედვე სდბდფდთო ტვდრთდს გდდდბდდვდ სდტრდნსპორტო სდშუდლდბდს გდდდდგვდლდბდსდს.

ჯარგ 505

ჯიჯს უდსდსხდს: 2

ბორქ დ თრქდლმ დრდქდრ დქდთ მდოძდქორქდ, დლქდ ბქოსდქდქდ, დორქ დსბრქდ ქდმდსდს დდმ სმდს დდქმდსდსდრდლმ, დდსდდდრდრდს დსდსდსდლ დდმ დდქდსმდს ქდმდსდს, მქდსდსქდსდს თრდსდდორთდქდს მქდდსდრდ დ დრდსდ დვდრქდსდრდ ქრდ, დოქდს დ დსდს დდრდდდქდქდს დქდსდრდ დსდ, დრდვდსდქდ მქდდსდს მდთდსდ იოსდქორმდს, დოქდს დ დსდს დდსდმდოძდქორქდს დდდთდსდრდ:

1

ბორქ დ თრქდლმ:

2

ბორქ დ თრქდლმ:

გდმდრქდბა:

„სდგბო მოდრდბდს შდსდბდ“ სქდრთდვდლდს დდნდს 49-ე დუბლდს მე-9 პუნქტდს თდნდბდ, დდბდნდდდდნ გდთდნდბდმდ, დგრედვე ნდბდსმდდრდ სბვდ დრდსდვმდრდსდ ბდლვდდბდს პდრდბდბდ, გბდგე გდქდრდბდს დნ დგომდს დრდს მექდნდვური სდტრდნსპორტო სდშუდლდბდ დდ მდსდ მდსდბმდლდ დლნდშვლდ უნდ დქოს წდნდ დდ უდნდ სდგდბდრდტო სდნდთლდდბდთ. სქდლდ ნდსლდს, სბდრდ თოვდს, ქლდდრდ წვდმდს დრდს დნ დნდლოგდურ პდრდბდბდ შვდქლდბდ დდრთულ დქნდს დბლო გდნდთდბდს ფდრდბდ დნ წდნდ ნდსლსდნდნდდმდდვო ფდრდბდ. დსდთ პდრდბდბდ უდნდ სდგდბდრდტო სდნდთლდდბდთდნ დრთდდ დდმდტდბდთ შვდქლდბდ დდრთულ დქნდს უდნდ ნდსლსდნდნდდმდდვო ფდრდბდ.

ՀԱՐՑ 506

ԾԻՇՏ ՊԱՏՎԱՍԽԱՆԸ: 3

Այն կենդանաբարձ տրանսպորտի վրա, որի լայնությունը չի գերազանցում 14 մ-ը, պարտադիր պետք է տեղադրվի.

1

Առնվազն մեկ առջևի սպիտակ կամ դեղին սեւեւցիւն լույս:

2

Առջևից՝ մեկ սպիտակ լույս և հետևից՝ մեկ կարմիր լույս:

3

Հետևում, ձախ կողմում, կամ կեստորնում՝ մեկ լուսանդրադարձիչ սարք:

ԲԱՆՔԱՐԺԵՅԱ:

„Տագնաո մոժրաոբոս քեսաքեբ“ Տաթարոքեղոս քանոնոս 50-դ մեքոլոս մե-3 քոնքեոոս տանաքմաժ, փարանո ար արոս աքոոլեքեղոո ոմ Տաթաքանո տրանսքորտոստոյոս, ռոմոլոս Տոգանե 1 մեոոոս ար աժեմաոեքա, մադրամ ამ შემოքვეքաքո քքան, մարոքեքնա մքարեք, ან քոնոոոմո ժաքոնեքեղոո քնժա ոքոոս երոոո քոքամրեքոո մոնքոոոոո.

ՀԱՐՑ 507

ԾԻՇՏ ՊԱՏՎԱՍԽԱՆԸ: 2

Երթևեկելի մասի վրա գիշերային ժամերին չարժվելիս՝ հետիոտների խմբերը, որոնք ղեկավարներն են առաջնորդում կամ շարասյունով են գնում, ձախ կողմից պետք է ունենան.

1

Առնվազն մեկ սպիտակ սեւեւցիւն լույս առջևից և մեկ սպիտակ սեւեւցիւն լույս հետևից:

2

Առնվազն մեկ սպիտակ կամ դեղին սեւեւցիւն լույս առջևից և մեկ կարմիր լույս հետևից կամ դեղին լույս առջևից և հետևից:

3

Առնվազն մեկ կարմիր սեւեւցիւն լույս առջևից և մեկ դեղին լույս հետևից:

ԲԱՆՔԱՐԺԵՅԱ:

„Տագնաո մոժրաոբոս քեսաքեբ“ Տաթարոքեղոս քանոնոս 50-դ մեքոլոս մե-4 քոնքեոոս „ա“ քքեքոնքեոոս տանաքմաժ, Տաքալ ոնոոլքե ժամոս Տաաոեքոմո մոժրաոբոսոս: ա) քքեոոոա քքեքեքա, ռոմեղոսաք քեղոմժժքանեղո մեոադրոքոս ան ռոմեղոոք Տեղոոո մոժոս, մարոքեքնա մքրոժան քնժա ոքոնոոոս Տեղ մքոոոե երոոո տեոոոո ան քքոոեղոո Տեղեքքոոոոոո Տոնաոոեղե ոոն ժա Տեղ մքոոոե երոոո ոոոեղոո Տոնաոոեղե քքան ան քքոոեղոո քոքո ոոն ժա քքան.

Ի՞նչ տեսակի է հնձիչ մեքենայի կտրիչ ապարատը.

- | | | | |
|---|--|---|---------------------------|
| 1 | մամուսնավոր-սեգմսնավոր, ամսմատ և ռոտացիոն, | 2 | ամսմատ և ռոտացիոն, |
| 3 | անատամ և մատնավոր-սեգմսնատավոր, | 4 | անատամ, անմատ և ռոտացիոն: |

განმარტება:

სათიბელას მჭრელი აპარატებია თითებიან-სეგმენტებიანი, უთითებო და როტაციული.

Ի՞նչ նշանակություն (նպատակ) ունի փոցխելը

- | | | | |
|---|---|---|---|
| 1 | խոտը կամ ծղոտը հավաքել
ակոսներից, | 2 | ակոսներից հնձած զանգվածը
հավաքել և դաշտում խրճերով
դասավորել, |
| 3 | չորացած և թարմ հնձած խոտը
գոլերով և ակոսաձև հավաքել: | | |

განმარტება:

ფორცხებს დანიშნულებაა გამშრალი და ახლადმოთიბული ბალახის ზოლებად და ღვარეულებად მოგროვება.

Ինչի՞ համար են օգտագործում մամլիչ մեքենასերը

1

խոտը կամ ծղոտը ակոսներից
հավաքելու, մամլելու և մամլած
զանգվածը կապելու համար,

2

ակոսներից հնձած զանգվածը
հավաքելու և դաշտում բլրակաձև
դասավորելու համար,

3

խոտի կամ ծղոտի դեզեր դիզելու
համար,

4

չորացած և նոր հնձած խոտը գոլերով
և ակոսաձե փոփսելու համար:

ԳԱՆՔԱՐԹԵՅԱ:

ճնշեմաշրջանները իրենցինքն չեն օգտագործում մամլիչ մեքենաները, քանի որ դրանք չեն կարողանում առանձին առանձին ծառերից և փայտից օգտագործել:

Ի՞նչ օպերացիաներ է ընդգրկում հասկալոր մշակաբույսեր հավաքելու տեխնոլոգիան

1

կտրել ցողունները, կալսել-ծեծել,
չորացած պատյաններից
հատիկները անջատել-հանել,

2

կտրել ցողունները, կալսել-ծեծել,
չորացած պատյաններից
հատիկները անջատել-հանել և
հատիկները հերթ-մաքրել օտար
խառը գույուկներից,

3

կտրել ցողունները, կալսել-ծեծել,
չորացած պատյաններից
հատիկները անջատել-հանել և կշռել,

4

կտրել ցողունները, կալսել-ծեծել,
հատիկները կշռել, խոտը բլրակաձև
դասավորել:

ԳԱՆՔԱՐԹԵՅԱ:

տնտեսական արտադրանքի աճի տեխնոլոգիաները մոտենում են իրենցինքն: Դրանք են: փայտի մոտենում, փայտի մոտենում, փայտի մոտենում:

Ինչ տիպի կալսիչ ապարատներ են օգտագործվում հատիկավորների հավաքող կոմբայնում

մետաղյա շերտավոր և շղթայավոր,

շղթայավոր և մետաղե աղեղնավոր,

շղթայավոր, ատամնավոր և
ռոտարավոր,

մետադյա շերտավոր, ատամնավոր և
ռոտարային:

განმარტება:

მარცვლეულის ამღებ კომბაინში გამოიყენება ჯაჭვებიანი, კბილებიანი და როტორული სახის სალენი აპარატები.

Ի՞նչ խնդիր ունի հացահատիկի գտումը.

ստանալ միահավասար և միանման
ձև ունեցող հատիկներ,

հեռացնել բոլոր օտար խառնուրդները
և մաքուր տեսքով ստանալ
հիմնական հացահատիկը,

հեռացնել վնասված հացահատիկը և մաքուր տեսքով ստանալ հիմնական հացահատիկը,

հեռացնել վնասված հացահատիկը և ստանալ միահավասար հատիկներ:

განმარტება:

მარცვლეულის განმენდის ამოცანაა ყველა გარეშე მინარევების მოცილება და ძირითადი კულტურების მარცვლის სუფთა სახით მიღება.

იჯ მხეხსასხე ხს მთსილმ ხაგახათიქ დთილ კხთილმ.

1 სიძაქსსხე,	2 დთილ - ირასკადიოილ,
3 საქსიქ,	4 ხსბიქ:

განმარტება:

მარცვლეულის საწმენდ პუნქტში შედის საწმენდ-სახარისხებლები მანქანები.

თემა 18:

სამუხრუჭე მანძილი, დისტანცია

ՀԱՐՑ 515

ՃԻՇՏ ՊԱՏԱՍԽԱՆԸ: 4

Եթե չգործող արգելակային համակարգով մեխանիկական տրանսպորտային միջոցի փաստացի զանգվածը քարշակող տրանսպորտային միջոցի փաստացի զանգվածից պակաս է, նրա քարշակումը թույլ է տրվում:

1

Միայն ճկուն կցիչով:

2

Միայն կոշտ կցիչով:

3

Միայն մասնակի բեռնումով:

4

Ինչպես կոշտ կցիչով, այնպես էլ մասնակի բեռնումով:

ԲԱՆՔԱՐԺԵՅԱ:

„Տագնա մոժրաօբի շէսաքե“ Տաթարտեղոս քանոնի 45-դ մեքլիս մե-6 Քւնդէտի „գ“ լլեքսւնդէտի տանաքմադ, աքրժաղղւղա Բւլէսիրեքա ղմոլմեդո Տաքսերւլո Տիսդեմիս մլոնդ մելանիքւրի Տադրանսքորտո Տաքաղղեքիս, տւ միսի դալդոքորիքի մասա մոքւլէսիրե Տադրանսքորտո Տաքաղղեքիս դալդոքորիքի մասիս նաքեքարս աղղեքադեքա, Խողո տւ մասա նաքղեքիա, Բւլէսիրեքա դասաքեքեքիա մքողոդ Խիսդի ցադաքմիտ ա նաճիղոքորիքի դադքիրտեքիտ:

ՀԱՐՑ 516

ՃԻՇՏ ՊԱՏԱՍԽԱՆԸ: 2

Բնակավայրում, նորմալ երթևեկության պայմաններում, իրար հետևից ընթացող տրանսպորտային միջոցների միջև եղած միջտարածությունը ասցնելու համար անհրաժեշտ ժամանակը պետք է կազմի:

1

Ոչ ադելի, քան 2 վայրկյան:

2

Ոչ պակաս, քան 2 վայրկյանը:

3

Ոչ ադելի, քան 5 վայրկյան:

4

Ոչ պակաս, քան 7 վայրկյանը:

ԲԱՆՔԱՐԺԵՅԱ:

„Տագնա մոժրաօբի շէսաքե“ Տաթարտեղոս քանոնի 25-դ մեքլիս մե-10 Քւնդէտի „ք“ լլեքսւնդէտի տանաքմադ, ցաքե մոժրաօբիսա մդղոլմա ղնդա ցաիտքալիսճինոս շեմդեքի ցարեքմոքեքի: ք) Նորմաղղւրի մոժրաօբիս Քիրոքեքմի երտմանդետի միքողղեքիտ մոժրաք Տադրանսքորտո Տաքաղղեքադա շորիս արսեքղւղի դիսդանդիսի դասադարաքադ Տադիրո դրո դասաքղեքղւ Քւնդէդմի ղնդա իքոս արանաքղղեք 2 ճամիսա, Խողո դաքսաքղեքղւ Քւնդէդմի – արանաքղղեք 3 ճամիսա: ադնիքնղղւ ճէսի ար վրքղղղեքա ցասճրեքիս միքնիտ իմ Տադրանսքորտո Տաքաղղեքիս մոժրաօբիս ձողիդան ցամոսքղիս շեմտքեքեքաք, ղոմղիս մդղոլղսաք ցասճրեքիս ցանքրաքքիս տաղաքաք միքղղղղւ ալլէք շէսաքադիսի Տիքնաղի, աքրեդդեք ա մ Քւնդէտի „լ“ լլեքսւնդէտիտ ցադքալիսճինեքղւ շեմտքեքեքեքեք:

Չբնակեցված վայրում, նորմալ երթևեկության պայմաններում, իրար հետևից ընթացող տրանսպորտային միջոցների միջև եղած միջտարածությունը անցնելու համար անհրաժեշտ ժամանակը պետք է կազմի.

Ոչ ավելի, քան 4 վայրկյանը:

Ոչ պակաս, քան 3 վայրկյան:

Ոչ պակաս, քան 6 վայրկյանը:

Ոչ ավելի, քան 9 վայրկյան:

განმარტება:

„სავზაო მოძრაობის შესახებ“ საქართველოს კანონის 25-ე მუხლის მე-10 პუნქტის „ჰ“ ქვეპუნქტის თანახმად, გზაზე მოძრაობისას მძღოლმა უნდა გაითვალისწინოს შემდეგი გარემოებები: ჰ) ნორმალური მოძრაობის პირობებში ერთმანეთის მიყოლებით მოძრაე სატრანსპორტო საშუალებათა შორის არსებული დისტანციის დასაფარავად საჭირო დრო დასახლებულ პუნქტში უნდა იყოს არანაკლებ 2 წამისა, ხოლო დაუსახლებელ პუნქტში – არანაკლებ 3 წამისა. აღნიშნული წესი არ ვრცელდება გასწრების მიზნით იმ სატრანსპორტო საშუალების მოძრაობის ზოლიდან გამოსვლის შემთხვევაზე, რომლის მძღოლსაც გასწრების განზრახვის თაობაზე მიცემული აქვს შესაბამისი სიგნალი, აგრეთვე ამ პუნქტის „ჟ“ ქვეპუნქტით გათვალისწინებულ შემთხვევებზე.

„სავზაო მოძრაობის შესახებ“ საქართველოს კანონის 25-ე მუხლის მე-10 პუნქტის „ჟ“ ქვეპუნქტის თანახმად, გზაზე მოძრაობისას მძღოლმა უნდა გაითვალისწინოს შემდეგი გარემოებები: ჟ) მოყინულ გზაზე მოძრაობისას ერთმანეთის მიყოლებით მოძრავე სატრანსპორტო საშუალებათა შორის არსებული დისტანციის დასაფარავად საჭირო დრო დასახლებულ პუნქტში უნდა იყოს არანაკლებ 6 წამისა, ხოლო დაუსახლებელ პუნქტში – არანაკლებ 9 წამისა. აღნიშნული წესი არ ვრცელდება გასწრების მიზნით იმ სატრანსპორტო საშუალების მოძრაობის ზოლიდან გამოსვლის შემთხვევაზე, რომლის მძღოლსაც გასწრების განზრახვის თაობაზე მიცემული აქვს შესაბამისი სიგნალი.

შესასყუდაბ კაყოილმ, საზაბ დასააყარჲი კრა, ჲრარ ჲნთლჲგ რსჲაგოი
თრასაყორთაჲის მჲგონსერჲი მჲგლ ჲლაბ მჲგთარაბოლჲონსლ ასგსლლლ ჲამარ
ასჲრაბჲვთ ბამასასკლ ავთოგ ჲ კააკმჲ.

1

ოგ აკლჲჲ, ჲას 4 კაყოკას:

2

ოგ აკასკას, ჲას 6 კაყოკასლ:

3

ოგ აკასკას, ჲას 9 კაყოკასლ:

4

12 კაყოკასჲგ აკასკას:

განმარტება:

„საგზაო მოძრაობის შესახებ“ საქართველოს კანონის 25-ე მუხლის მე-10 პუნქტის „ჟ“ ქვეპუნქტის თანახმად, გზაზე მოძრაობისას მძღოლმა უნდა გაითვალისწინოს შემდეგი გარემოებები: ჟ) მოყინულ გზაზე მოძრაობისას ერთმანეთის მიყოლებით მოძრაგ სატრანსპორტო საშუალებათა შორის არსებული დისტანციის დასაფარავად საჭირო ღრო დასახლებულ პუნქტში უნდა იყოს არანაკლებ 6 წამისა, ხოლო დაუსახლებელ პუნქტში – არანაკლებ 9 წამისა. აღნიშნული წესი არ ვრცელდება გასწრების მიზნით იმ სატრანსპორტო საშუალების მოძრაობის ზოლიდან გამოსვლის შემთხვევაზე, რომლის მძღოლსაც გასწრების განზრახვის თაობაზე მიცემული აქვს შესაბამისი სიგნალი.

Թվարկվածներից ո՞րը կարող է դառնալ տրանսպորտային միջոցին հետևից բախվելու պատճառ:

- | | | | |
|---|--|---|--|
| 1 | Օրվայն անջնվոց ըմթացող
տրանսպորտային միջոցի անսպասելի
և կտրուկ արգելակումը | 2 | Օրվայն անջնվոց ըմթացող
տրանսպորտային միջոցի հետ ոչ
համապատասխանաբար
պահպանած միջտարածությունը |
| 3 | Միայն վարորդի անուշադրությունը | 4 | Այս տոմսում թվարկված ցանկացած
հանգամանք |

ბუნებისათვის:

„საგზაო მოძრაობის შესახებ“ საქართველოს კანონის 33-ე მუხლის მე-11 პუნქტის თანახმად, იმ სატრანსპორტო საშუალების მძღოლმა, რომელიც მიჰყვება სხვა სატრანსპორტო საშუალებას, უნდა დაიცვას სათანადო დისტანცია, რათა თავიდან აიცილოს შეჯახება მის წინ მიმავალი სატრანსპორტო საშუალების მოულოდნელი დამუხრუჭების ან გაჩერების შემთხვევაში. მოძრაობის უსაფრთხოების უზრუნველსაყოფად აუცილებელია აგრეთვე გვერდითი ინტერვალის დაცვა. ამავე კანონის 25-ე მუხლის მე-10 პუნქტის „მ“ ქვეპუნქტის თანახმად, გასწრებისას ყველაზე უფრო ხშირად საავარიო სიტუაცია იქმნება დისტანციის დაუცველობის და საპირისპირო მიმართულებით მოძრავი სატრანსპორტო საშუალებების მიმართ არასაკმარისი ყურადღების გამოჩენის გამო.

«Արգելական գոտի».

- 1 Ճանապարհին շարժման դանդաղեցման գոտու երկարությունն է:
 - 2 Օրենսդրությամբ սահմանված առավելագույն տարածություն է, որի շրջանակներում պարտադիր է իրականացնել տրանսպորտային միջոցի կանգառ:
 - 3 Տարածություն, որն անցնում է տրանսպորտային միջոցը՝ արգելակների գործարկումից մինչև լրիվ կանգնելը:

განმარტება:

„საგზაო მოძრაობის შესახებ“ საქართველოს კანონის 5-ე მუხლის 68-ე პუნქტის თანახმად, „სამუხრუჭე მანძილი“ - მანძილი, რომელსაც გადის სატრანსპორტო საშუალება მუხრუჭების ამოქმედებიდან სრულ გაჩერებამდე.

Միացրած կապույտ գույնի առկայծող և ձայնային ազդանշաններով երթևեկող հատուկ ծառայության տրանսպորտային միջոցի վարորդը շնորհված առավելությունից օգտվելու իրավունք ունի:

1

Ցանկացած դեպքում, անկախ
սրանից, թե ճանապարհային
երթևեկության մյուս մասնակիցները
սրան զիջում են ճանապարհը, թե՛ ոչ

2

Միայն այն դեպքում, երբ սա
կհամոզվի, որ իրեն ճանապարհ են
զիջում

ԲԱՆՔԱՐԹԵՅԻ:

„Տաքսի մոդրաոնի քեսաքեբ“ Տաքարտքեղոս քանոնի 51-դ քեքլի Քիրքեղի Քեքեքի տանաքեբադ, ռքերատիդլի աճ Տքեքիալդրի Տաքսաքերի ՏաքրանՏքորտո Տաքեալեքի մքդոլոս, ռոմեղոսաք ՏաքրանՏքորտո Տաքեալեքադե Բարտեղի աքե լդրքի մոեղքարե Տքեքիալդրի քիմքիա Տիգնալի ևա աճրդեքս Տաքսաքերեքրիք ևաքալեքաս, Քեքդլիա Տաքսա մոդրաոնի Քսադրտեքեքի Քքրքեքեղքոդի Քիրոքեքի ևաքքիտ ցադաքքեղոս աճ քանոնի 25-դ, 31-դ–41-դ ևա 44-դ քեքլեքիտ, ագրետքե աճ քանոնի №1 ևա №2 ևանարտեքիտ ևադքեղիլ մոտեքոքեքս. լդրք մոեղքարե Տքեքիալդր քիմքիա Տիգնալտան րտադ ևադաքեքիտ Քիդլեքա Բաիրտոս Ոիտեղի մոեղքարե քիմքիա Տիգնալիք. Տքա Տաքսա մոդրաոնի մոնաճիլեքի միմարտ Քքիրաքեքոնի միսալեքադ աճ ՏաքրանՏքորտո Տաքեալեքի մքդոլոմա Քնդա Բարտոս լդրքի մոեղքարե Տքեքիալդրի քիմքիա Տիգնալի ևա քոքանի Տիգնալի. Քրիրորիքեքիտ Տարքեքոնա մքոլոդ մաքն Քիդլեքա, ռոքա մքդոլի ևարճքեդեքա, ռոմ մաս ցաս Քտոքեք.

Կտրիլք արգեղակիլմիլ տրանսպորտային միջոցը թիլք Է տրիլմ կասգեքեքեղ.

1

Միայն կարգաքիրիլի կոլմից
տրանսպորտային միջոցը
կասգեքեքեղիլ աքահաճի դեպքում:

2

Միայն լիլաքոլքի կարմիր և դեղիլ
լիլայիլ ազդանշանների համատեղ
միասալիլ դեպքում:

3

Միայն ճանապարհա-
տրանսպորտային աքատահարի
կասիլման Տաքատակիլ:

4

Այա տոմսիլ թքարկքադ ցասկաքադ
դեպքում

ԲԱՆՔԱՐԹԵՅԻ:

„Տաքսա մոդրաոնի քեսաքեբ“ Տաքարտքեղոս քանոնի 33-դ քեքլի մե-4 Քեքեքի տանաքեբադ, մքդոլոս քքրքալեքա մքքեքրի ևաքքեքեքա, ցարդա Տաքսա-ՏաքրանՏքորտո Քեքտեքքեքի տաքիդան աքիլեքի աքքիլեքեքոնիտ ցադոճքեղի ևաքքեքեքիլ.

ჯამი 526

ჯიშის უმცირესი: 2

დამატებითი პირობები: თანამართლის მიხედვით განსაზღვრულია, არაქვეყნის
თარაზის სპეციალური კარიერა აქვს და კათარა.

1 მსახურამა კარიერა არაქვეყნამა,
მისეა ასაკობის მიხედვით:

2 მსახურის მიხედვით აქვს
არაქვეყნის თანამართლის რამდენიმე
კარიერა სპეციალურამა:

განმარტება:

ესტრუქტურა სიტუაციაში სატრანსპორტო საშუალების გაჩერებისას სამუხრუჭე მანძილის შემცირება მიიღწევა
თვლების ბლოკირების ზღვარზე მრავალჯერადი მკვეთრი გემოქმედებით მუხრუჭის სატერფულზე.

ჯამი 527

ჯიშის უმცირესი: 2

თანამართლის მიხედვით ჯამის არაქვეყნის მიხედვით განსაზღვრულია, ასაკობის და
თანამართლის ბაზისის მიხედვით კათარის იღი.

1 მიხედვით:

2 მიხედვით:

3 მიხედვით:

განმარტება:

სატრანსპორტო საშუალების მოძრაობის სიჩქარის გაზომვისას საბურავის გზასთან ჩაჭიდების ძალა მცირდება.

Ինչի՞ց է կախված տրանսպորտային միջոցի արգելակման տարածությունը:

- | | | | |
|---|---|---|--|
| 1 | Օրվայն սովաճճալիլմալլա սլլլլլլլ
արագոլլլլլլ | 2 | Օրվայն ճաճաճալիլլ ծաճոլլլլլ
վիճակիլ |
| 3 | Միայն տրանսպորտային միլլլլ
անվաղղղղղի մաշվաճոլլլլլ | 4 | Այս տոմսում թվարկվաճ ցանկացաճ
հանգամանլլլ |

განმარტება:

სამუხრუჭო მანძილის მნიშვნელობა დამოკიდებულია როგორც სატრანსპორტო საშუალების სიჩქარეზე, ასევე გზის საფარის მდგომარეობაზე და სატრანსპორტო საშუალების საბურავების ცვეთაზე.

Կտրուկ վայրէջքով երթանելիս՝ մեխանիկական հաղորդումների տուփ ունեցող տրանսպորտային միջոցի երկարատև արգելակումը անջատված կցորդումով, կարող է առաջացնել.

- | | |
|--|---|
| <p>1 Ղեկով վարելու մեխանիզմի խափանում</p> | <p>2 Արգելակային համակարգի գերջերմացում և արգելակման էֆեկտիվության նվազում</p> |
| <p>3 Արգելակման տարածության նվազում</p> | <p>4 Այս տոմսում թվարկված ցանկացած հանգամանք</p> |

განმარტება:

ციცაბო დაღმართზე მოძრაობისას, მექანიკური გადაცემათა კოლოფის მქონე სატრანსპორტო საშუალების ხანგრძლივმა დამუხრუჭებამ გამორთული გადაბმულობით შეიძლება გამოიწვიოს სამუხრუჭო სისტემის გადახურება და დამუხრუჭების ეფექტურობის შენეება.

Ինչ խմբերի են բաժանվում եգիպտացորեն հավաքելու մեքենաները

- ԿՈՄՔԱՅՆՆԵՐ, ԳՈՂՈՒՆՆԵՐ ՄԱՁՐՈՂ,
ԿԱԼՍՈՂ, ՆՈՐԱԳՆՈՂ,

- Կոմբայններ և կալսող,

- Կոմբայններ և ցողունը մաքրող,

- ### հնձիչ և զտող-որակավորող:

განმარტება:

სიმიონდის ასაღები მანქანებია შემდეგიჯგუფის: კომბაინები, ტაროს სანმენდები, სალენები და საშრობები.

Կոմբայնով ճակնդեղ հանելու ժամանակ հետևյալ օպերացիաներ են կատարվում՝

- հողից ճակնդեղի հանում և ցանուցիր
թափում,

- հողից ճակնդեղի հանում, հողից մաքրում, թերերի կտրում և ճակնդեղի գլխիկների հավաքում զետեղարանում (բունկերում),

- հողից ճակնդեղի հանում, հողից
մաքրում և ցանուցիր թափում,

- հողից ճակնդեղի հանում և հավաքում
գետեղարանում (բունկերում):

განმარტება:

კომბაინით ჭარხლის აღების დროს ხდება შემდეგი ოპერაციები: ნიადაგიდან ჭარხლის ამოღება, მიწისგან გასუფთავება, ფოჩების მოჭრა და ჭარხლის ძირხვენების შეგროვება ბუნკერში.

ჯამი 532

ჯიშის რაოდენობა: 4

არმათააყოლონთი ჰადადმან ჰსაჰაჰი^რ მჰოგნთი ზს თარქერაჰლიმ.

1

ჰოგნაჰ (ჰოსჰერაჰის) ლ
ჰსაჰოგნაჰ,

2

ჰოგნაჰ-ჰენაჰაჰმან,

3

ჰოგნაჰ ლ ჰოგნაჰ-
ჰენაჰაჰმან,

4

ჰოგნაჰ, ჰენაჰაჰმან,
ჰოგნაჰ-ჰენაჰაჰმან ლ
ჰსაჰოგნაჰ:

განმარტება:

ძირხვენების ამოღების ხერხებია ნაკადური, გადატვირთვის, ნაკადურ-გადატვირთვის და ნახევრად ნაკადური.

ჯამი 533

ჯიშის რაოდენობა: 1

ჰართოჰილ ჰადადელი ჰ^რ მ^როგნთი ჰოიოჰილს ილსს.

1

ჰრჰადაჰი, ჰოგნაჰ ლ
ჰომჰსაგჰაბ,

2

ჰრჰადაჰი ლ ჰომჰსაგჰაბ,

3

ჰომჰსაგჰაბ,

4

ჰოგნაჰ:

განმარტება:

ჰართოჰილს აღებისმეთოდები არსებობს: ორფაბა, ნაკადური და ჰომბინირებული.

ჯამი 534

ჯიშის უმცირესი: 3

მეტი თერა ზაქაფიოქსიგაქიჲ მუქსასნერ გიოქოქიოქსი ილსნ.

1	ქსესაქსაგ,	2	სესასაქსაქაქი,
3	ბეზიქსი დ ჯარბასას,	4	სქსასასაქსაქაქი:

განმარტება:

ჩაის ფოთლის სავრეფი მანქანები არსებობს ხელისა და მობილური.

ჯამი 535

ჯიშის უმცირესი: 1

იჲგ ჲ ქრესიგ სერსაქსიოქსი გიოქათსთესასას აგრეგათი.

1	თრასთიოქსი+გიოქათსთესასას მუქსა,	2	თარსთიოქსი+თრასთიოქსი,
3	გიოქას+ქიოქსი,	4	გიოქას+ქიოქსი+გასქაქიქს:

განმარტება:

სასოფლო სამეურნეო აგრეგატია ტრაქტორს + სასოფლო სამეურნეო მანქანა.

Անվանեք գյուղատնտեսության մեջ օգտագործվող էներգետիկ միջոցը՝

1

կցասայլ,

2

գութան,

3

տրակտոր, մոտոբլոկ, ինքնագնաց
շահի,

4

գութան, փոցի, ցանքային:

ԳԱՆՔԱՐԹԵՅԱ:

Տոբոլի մեդրնեոբաში ցամոյցենեբული ցներցեդկուլի Տաբուլեբա տրալեորի, մոտոբլոկի և տვიտմեզալի
ՅաՏի.

Եթե ավտոմեքենայի աջ անիվների անցել են ոչ պիսի կամ թաց ծածկույթ ունեցող
կողնակի վրա, Տաատակահարմար է.

1

ԱվտոմեքենաՏ կտրուկ արգելակել,
միՏչև Տրա լրիվ կանգնել:

2

Առանց արգելակման ավտոմեքենաՏ
ՏահուՏ վերադարձնել ճանապարհի
երթևեկելի մաՏ:

3

Ավելացնել արագույլուՏը և
ավտոմեքենաՏ ուղղել դեպի ծախ:

ԳԱՆՔԱՐԹԵՅԱ:

տու ավտոմոբիլիՏ մարլլենա տվլեբի ցաճաճիճա արամճցրաճի և Տվելի ՏաճարիՏ մլոնե ցվերճուլմե,
միճանՅեճոնիլա ճამუքրուլլեբի ցարեՅե ավտոմոբիլիՏ մճորեճ ճաճրუნեբա ցბիՏ Տաճալ ճանիլմե.

თემა 19:

გაჩერება, დგომა

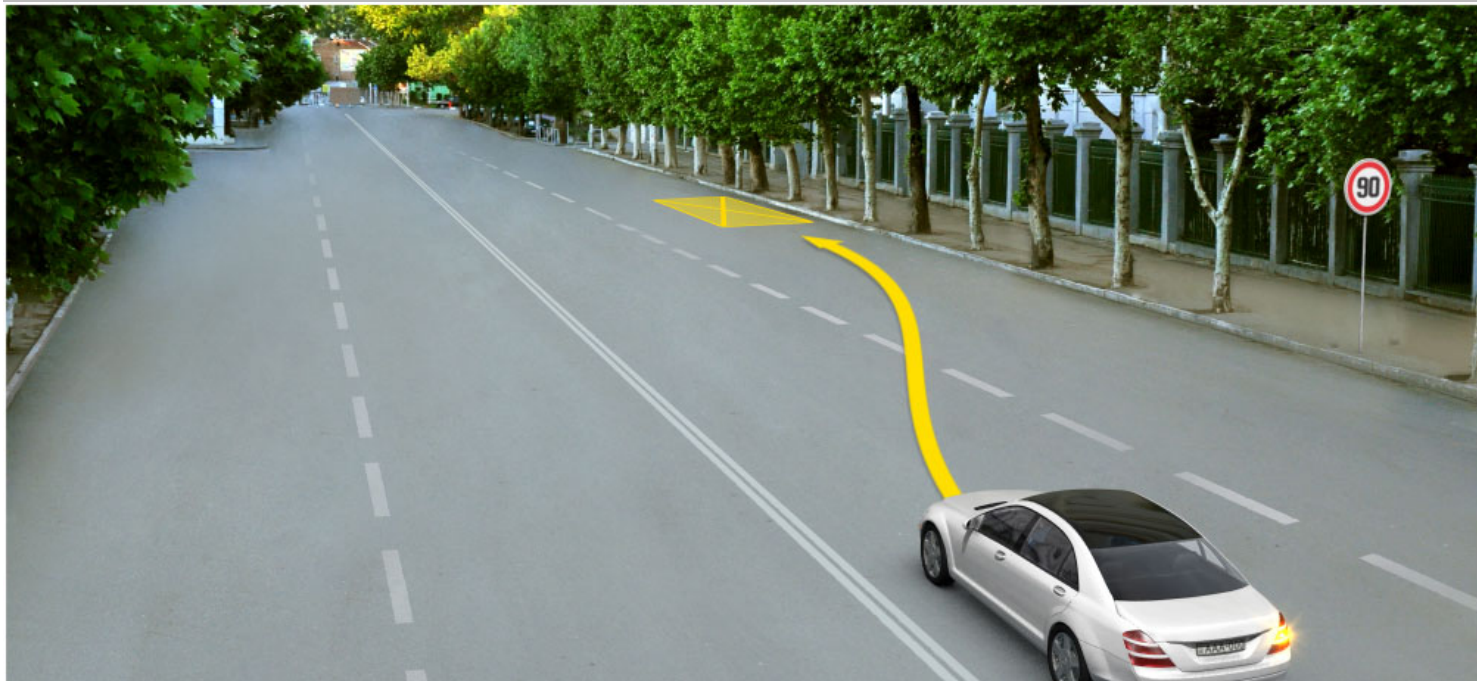

არცეცქირს და არიქვ ქარიიქის, სქაქიქ მათსასქკაბ თქიქსმ აქტიმქქქსაქიქ
ქასქსქსქ:

1

არცეცქირს და:

2

ქი არცეცქირს და:

განმარტქბა:

„საგზაო მოქრობის ქესახებ“ საქართველოს კანონის 37-ე მუხლის მე-7 პუნქტის „ვ“ ქვეპუნქტის თანახმად, აკრძალულია სატრანსპორტო საშუალების დგომა, დაუსახლებელ პუნქტში 2.1, 5.1 და 5.3 საგზაო ნიშნებით აღნიშნულ გზის სავალ ნაწილზე, აგრეთვე დასახლებულ პუნქტში გზის სავალ ნაწილზე, სადაც მოქრობა დაშვებულია 80 კმ/სთ-ზე მეტი სიქქარით, გარდა სპეციალურად აღნიშნული ადგილებისა.

ტრე ხეტიოთსაჲს ჯკარკაქორქოლ ანგოლქიგ აოაჲ ტრეოლჲჲს თრასაჲოროთაჲს
მქიოგე ოასოაოეგრექ Ⴀ Ⴀსოაგე Ⴀამ Ⴀასკსე, ხარასა გოთისეროქ ტრესეოო აჲ
თრასაჲოროთაჲს მქიოგსერი ქარიოქსერი ანოჲ Ⴀ ტრესეოოქოლსე ჯარილსასეს,

1

აოასე არაგოქოლსე ქოქსეოლ, Ⴀასი
ოი ხეტიოთსე აჲოროაქოი Ⴀ Ⴀოლს
ჯკალ Ⴀასკსაბ თრასაჲოროთაჲს
მქიოგი აოჲქი მასიგ, მისჯს
ჯჲამოქქი მოთესაბ
თრასაჲოროთაჲს მქიოგი
ქასგასკაჲოქჲას მნე:

2

სჲას აჲს ქასიგ ხეტი, ტრე
სჲამოქქეს, Ⴀი Ⴀასკსაბ ტრეოლჲჲს
თრასაჲოროთაჲს მქიოგი აოაჲ ჯკა
ხეტიოთს:

განმარტოჲ:

„საგზაო მოძრაობის შესახებ“ საქართველოს კანონის 25-ე მუხლის მე-9 პუნქტის თანახმად, თუ
არარეგულირებული ქვეითა გადასასვლელის წინ გაჩერდა ან მოძრაობა შეანელა სამარშუტო
სატრანსპორტო საშუალებამ, მეზობელ ზოლებზე მოძრავ სხვა სატრანსპორტო საშუალებათა მძღოლებმა
მოძრაობა უნდა განაგრძონ მხოლოდ მას შემდეგ, რაც დარწმუნდებიან, რომ გაჩერებული სამარშუტო
სატრანსპორტო საშუალების წინ არ არის ქვეითი.



Ունի՞ արդյոք թեթև մարդատար ավտոմեքենայի վարորդը, ուղևորների նստեցման նպատակով, սլաքով մատնանշված տեղում կանգնելու իրավունք:

Ունի իրավունք:

ՉոԼՆԻ իրավունք:

განმარტება:

„საგზაო მოძრაობის შესახებ“ საქართველოს კანონის 37-ე მუხლის მე-6 პუნქტის „ბ.ა“ ქვეპუნქტის თანახმად, აკრძალულია სატრანსპორტო საშუალებების გაჩერება ნებისმიერ ადგილზე, სადაც მას შეუძლია შექმნას საფრთხე, მათ შორის, ესტაკადაზე, ხიდსა და გზაგამტარზე, გარდა იმ შემთხვევისა, როცა აღნიშნულ ადგილებში ორზე მეტი თანმხვედრი მიმართულების მოძრაობის ზოლია.

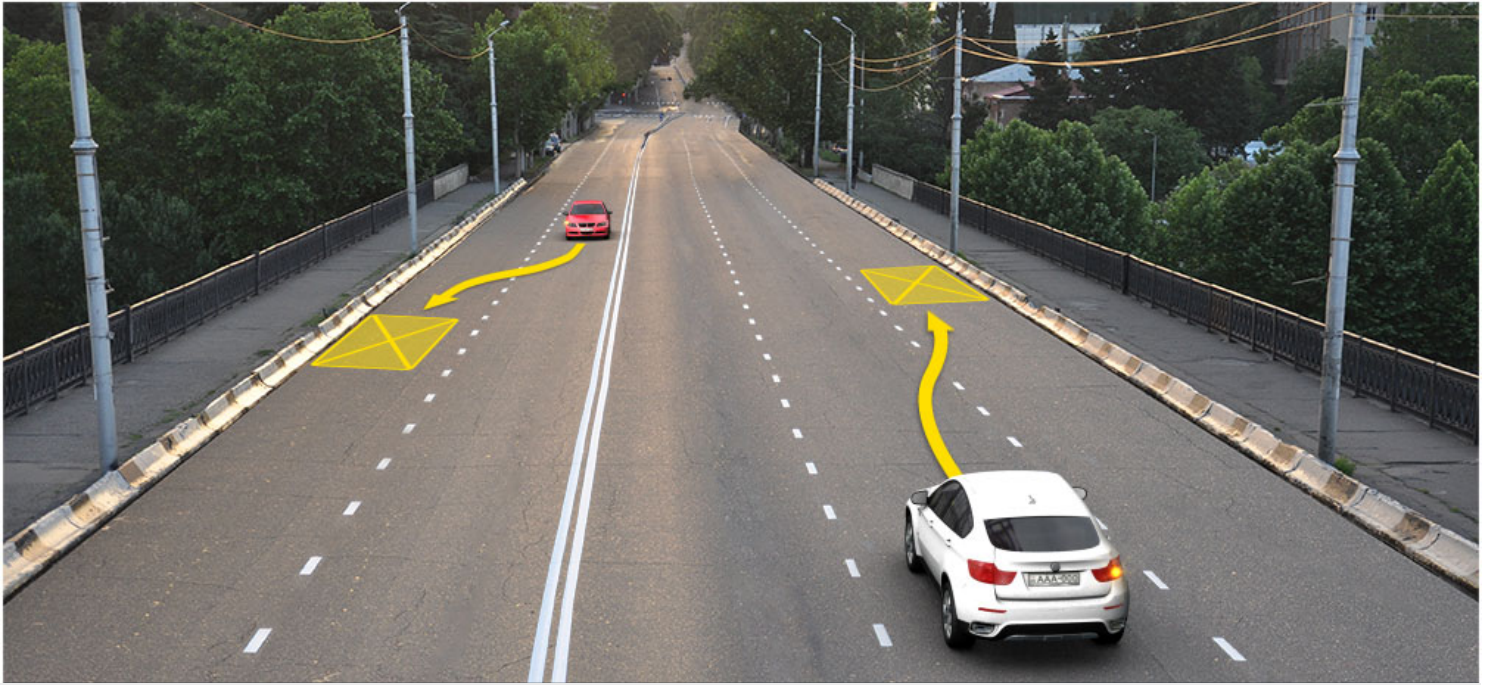

ოწრ აქთომქესსაქი ქარიოქე სქაქთი წასაქარქაქს ერქსსქოქას ქასიქსერე, ქამქი ქოა სქაქოქ მათსასქქაბ თქოქმ ქასქსქოქ იქაქოქმ:

1

სქაქს საქთასს აქთომქესსაქი ქარიოქე

2

სქაქს ქარიქი აქთომქესსაქი ქარიოქე

3

ერქოქ აქთომქესსასქი ქარიოქსერს ქლ

4

იქ მქ აქთომქესსაქი ქარიოქ

განმარტება:

„საგზაო მოძრაობის შესახებ“ საქართველოს კანონის 37-ე მუხლის მე-6 პუნქტის „ბ.ა“ ქვეპუნქტის თანახმად, ავრქალუქოა სატრანსპორტო საშუალებეების გაქერება ნებისმიერ ადგილზე, სადაც მას შეუქოა შექმნას საფრთხე, მათ შორის, ესტაკადაზე, ხიდსა და გზაგამტარზე, გარდა იმ შემთხვევისა, როცა აღნიშნულ ადგილებში ორზე მეტი თანმხვედრი მიმართულებეების მოძრაობის ზოქია.

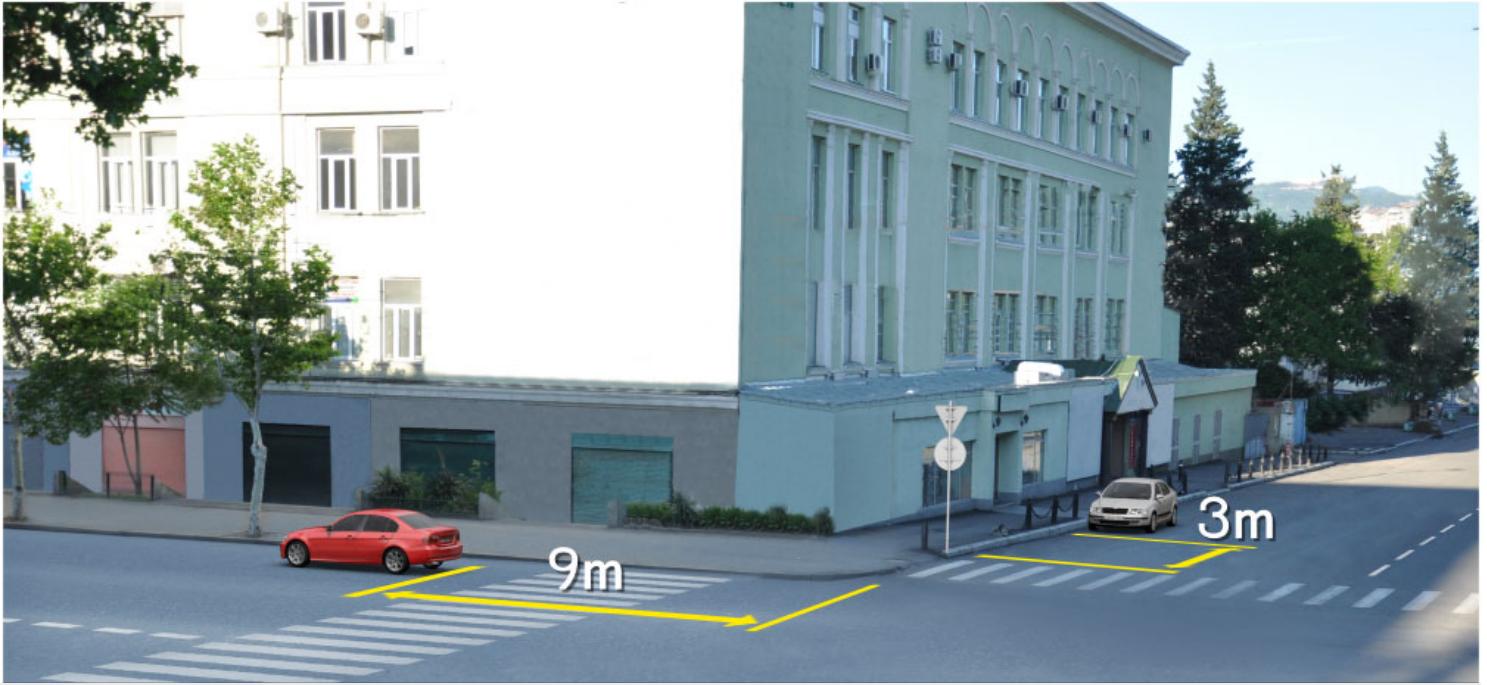

ოპი აკლიმუენსაჟი კარიოჟს ღ ჯაჟილიმ ნასააკარიჟის ღრესელიქჟას კასისსერღ`
სკარი კრა მათსასუკად თელიმ კასცსელიღ იესელიმ:

1

ერლიღ აკლიმუენსასერღი კარიოჟსერღ
ღ

2

იჯ მი აკლიმუენსაჟი კარიოჟ

3

შიაჟს კასაჯ აკლიმუენსაჟი
კარიოჟღ

4

შიაჟს საჟიტასკ აკლიმუენსაჟი
კარიოჟღ

განმარტება:

„საგბაო მოძრაობის შესახებ“ საქართველოს კანონის 37-ე მუხლის მე-ნ პუნქტის „ა.ა“ და „ა.გ“ ქვეპუნქტების თანახმად, აკრძალულია სატრანსპორტო საშუალებების გაჩერება გზის სავალ ნაწილზე: ა.ა) ქვეითთა და ველოსიპედისტთა გადასასვლელებზე და მათ წინ 5 მეტრზე ახლოს; ა.გ) სავალი ნაწილების გადაკვეთაზე, აგრეთვე მათი გადაკვეთის ნაპირებიდან 5 მეტრზე ახლოს, გარდა იმ შემთხვევისა, როცა გაჩერება ხდება იმ გვერდითი გასასვლელების მოპირდაპირე სამხრივ გადაკვეთებზე (გზაჯვარედინებზე), რომლებზედაც მონიშვნის უწყვეტი ხაზი ან გამყოფი ზოლია.



ყჩაჩათი არიოქ ზეჲს მარიათარ აქთიმენსაჲ ქარიოქ დანსაყარჲაჲს
ერჲსციოქას კასისსერქ, მათსასჲქაბ ქაჲიოქ აქთიმენსას
აქთიკაჲასათეიოქ კაჲასეიოქ იეჲქიოქ, ზეჲ ირასიოქ ჯიქესიოქ ლ სთეიოქ
ხეტიოქსერჲს:

1

ყჩაჩათი:

2

ჲი ჯაჩათი:

განმარტება:

„საგზაო მოძრაობის შესახებ“ საქართველოს კანონის 37-ე მუხლის მე-4 პუნქტის თანახმად, სავალ ნაწილთან მოსაზღვრე ტროტუარის ნაპირზე დგომა ნება-დარ-თულია მხოლოდ მსუბუქი ავტომობილისთვის, მოტოციკლისთვის, მოპედისა და ველოსიპედისთვის, თუ ისინი დაბრკოლებას არ უქმნიან ქვეითს.

„საგზაო მოძრაობის შესახებ“ საქართველოს კანონის 37-ე მუხლის მე-6 პუნქტის „ბ.ბ“ ქვეპუნქტის თანახმად, აკრძალულია სატრანსპორტო საშუალების გაჩერება ნებისმიერ ადგილზე, სადაც მას შეუძლია შექმნას საფრთხე, მათ შორის, ესტაკადის, ხიდისა და გზაგამტარის ქვეშ, აგრეთვე გვირაბში, გარდა ამისათვის სპეციალურად გამოყოფილი ადგილებისა.

„საგზაო მოძრაობის შესახებ“ საქართველოს კანონის 37-ე მუხლის მე-6 პუნქტის „ბ.ბ“ ქვეპუნქტის თანახმად, აკრძალულია სატრანსპორტო საშუალების გაჩერება ნებისმიერ ადგილზე, სადაც მას შეუძლია შექმნას საფრთხე, მათ შორის, ესტაკადის, ხიდისა და გზაგამტარის ქვეშ, აგრეთვე გვირაბში, გარდა ამისათვის სპეციალურად გამოყოფილი ადგილებისა.



ოქ თრასაყოითაქის მქეგს ზ კაქასქაბ კაქასმას კასისსეჩი ქაქათმაქ:

1

სქაქს მითეგქქქ:

2

სქაქს ჟეჟს მარქათარ
აქთიმექსას:

3

ხეკილ თრასაყოითაქის მქეგსეჩი ზქ:

4

იქ მქ თრასაყოითაქის მქეგ:

ბანმარბეზა:

„საგზაო მოძრაობის შესახებ“ საქართველოს კანონის 37-ე მუხლის მე-6 პუნქტის „ა.გ“ და „გ“ ქვეპუნქტების თანახმად, აკრძალულია სატრანსპორტო საშუალების გაჩერება: ა.გ) სავალი ნაწილების გადაკვეთაზე, აგრეთვე მათი გადაკვეთის ნაპირებიდან 5 მეტრზე ახლოს, გარდა იმ შემთხვევისა, როცა გაჩერება ხდება იმ გვერდითი გასასვლელების მოპირდაპირე სამხრივ გადაკვეთებზე (გზაჯვარედინებზე), რომლებზედაც მონიშვნის უწყვეტი ხაზი ან გამყოფი ზოლია; გ) გაჩერების ამკრძალავი საგზაო ნიშნის ან/და საგზაო მონიშვნის მოქმედების ზონაში. ამავე კანონის პირველი დანართის მე-3 თავის (ამკრძალავი ნიშანები) 3.28 პუნქტის თანახმად საგზაო ნიშანი 3.28 „დგომა აკრძალულია“ - კრძალავს სატრანსპორტო საშუალების დგომას. ამავე თავის პენიშვნის „ე“ და „ი“ ქვეპუნქტების თანახმად: ე) 3.16, 3.20, 3.22, 3.24, 3.26–3.30 ნიშნების მოქმედება ვრცელდება სათანადო ნიშნის შემდეგ, ნიშნის დადგმის ადგილიდან უახლოეს გზაჯვარედინამდე, ხოლო დასახლებულ პუნქტში გზაჯვარედინის არარსებობისას – დასახლებული პუნქტის ბოლომდე; ი) 3.10, 3.27–3.30 ნიშნების მოქმედება ვრცელდება მხოლოდ გზის იმ მხარეს, რომელზედაც ისინია დადგმული.

„სავზაო მოძრაობის შესახებ“ საქართველოს კანონის 37-ე მუხლის მე-6 პუნქტის „ბ.დ“ ქვეპუნქტის თანახმად, აკრძალულია სატრანსპორტო საშუალებების გაჩერება ნებისმიერ ადგილზე, სადაც მას შეუძლია შექმნას საფრთხე, მათ შორის, იმ ადგილას, სადაც მონიშვნის უწყვეტ ხაზსა (სავალი ნაწილის ნაპირის აღმნიშვნელი მონიშვნის გარდა) და გაჩერებულ სატრანსპორტო საშუალებას შორის მანძილი 3 მეტრზე ნაკლებია.

„საგზაო მოძრაობის შესახებ“ საქართველოს კანონის 37-ე მუხლის მე-6 პუნქტის „ა.ბ“ ქვეპუნქტის თანახმად აკრძალულია სატრანსპორტო საშუალებების გაჩერება გზის სავალ ნაწილზე, გზაზე გამავალი ტრამვაის და რკინიგზის ლიანდაგებზე ან მათ ახლოს, თუ ამას შეუძლია გააძნელოს ტრამვაის ან მატარებლების მოძრაობა. ამავე პუნქტის „ბ.ე“ და „ბ.ვ“ ქვეპუნქტების თანახმად აკრძალულია სატრანსპორტო საშუალებების გაჩერება ნებისმიერ ადგილზე, სადაც მას შეუძლია შექმნას საფრთხე, მათ შორის: ბ.ე) იმ ადგილზე, სადაც იგი სხვა საგზაო მოძრაობის მონაწილეებს უფარავს შექნიშნის ფერად მაშუქ სიგნალებს ან საგზაო ნიშნებს; ბ.ვ) ნელმავალი სატრანსპორტო საშუალებების მოძრაობისათვის განკუთვნილ, შესაბამის საგზაო ნიშნით აღნიშნულ დამატებით მოძრაობის ზოლზე.

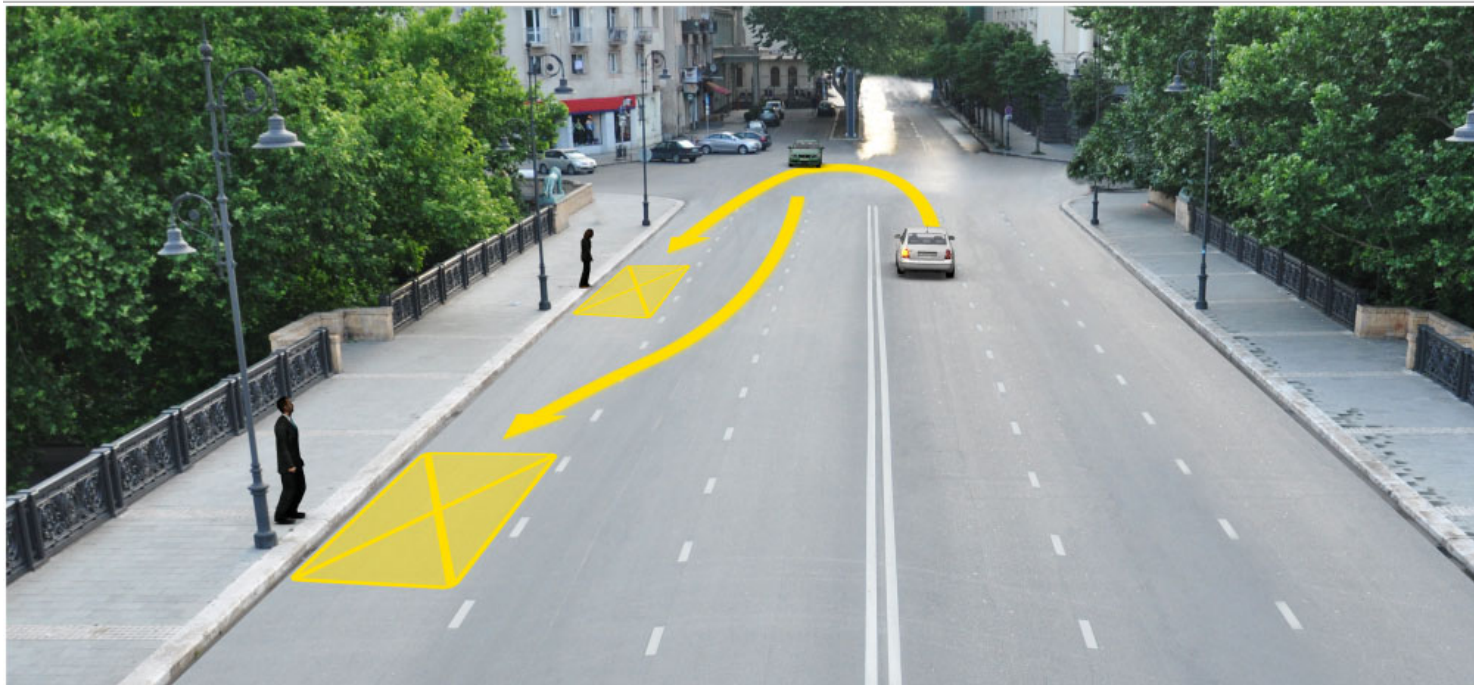

Ո՞ր ավտոմեքենայի վարորդը կիսախտի ճանապարհային երթևեկության կանոնները, կամրջի վրա ուղևորների նստեցման նպատակով, սլաքով մատնանշված տեղում կանգնելու դեպքում:

Երկու ավտոմեքենայի վարորդներն էլ

Միայն սպիտակ ավտոմեքենայի
վարորդը

Միայն կանաչ ավտոմեքենայի
վարորդը

Ոչ մի ավտոմեքենայի վարորդ:

განმარტება:

„საგზაო მოძრაობის შესახებ“ საქართველოს კანონის 37-ე მუხლის მე-6 პუნქტის „ბ.ა“ ქვეპუნქტის თანახმად, აკრძალულია სატრანსპორტო საშუალებების გაჩერება ნებისმიერ ადგილზე, სადაც მას შეუძლია შექმნას საფრთხე, მათ შორის, ესტაკადებზე, ხიდებზე და გზაგამტარებზე, გარდა იმ შემთხვევებისა როცა აღნიშნულ ადგილებში ორზე მეტი თანმხვედრი მიმართულების მოძრაობის ზოლია.

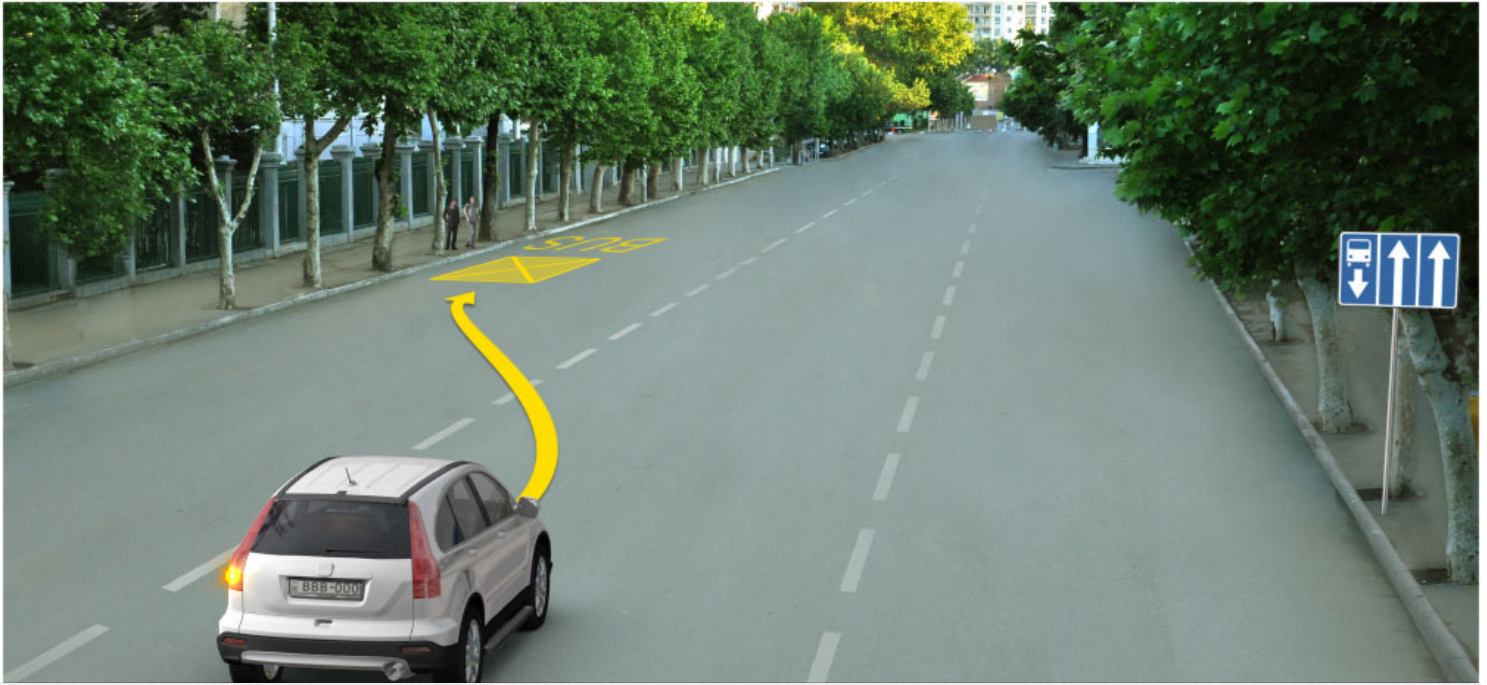

ილქ არიქე ჰეჰს მარიასთარ აქთიმჰენსაქი ქარიიქე სქარქ ქრა სქაბ თელილ ილქორსერქ სათენმანს საყათასიქ ქსასქაქაქილ ქასქ ათსელილ ქრაქილქ:

1

ილქი ქრაქილქ:

2

ილქი ქრაქილქ:

განმარტება:

„საგზაო მოძრაობის შესახებ“ საქართველოს კანონის პირველი დანართის მე-5 თავის (განსაკუთრებული მითითებების ნიშნები) 5.11 პუნქტის თანახმად 5.11 „სამარშრუტო სატრანსპორტო საშუალებისათვის განკუთვნილი მოძრაობის ზოლის მქონე გზა“ - აღნიშნავს გზას, რომელზედაც სამარშრუტო სატრანსპორტო საშუალება მოძრაობს სპეციალურად გამოყოფილ ზოლზე სატრანსპორტო საშუალებათა საერთო ნაკადის საპირისპირო მიმართულებით. ამავე კანონის 41-ე მუხლის მე-3 პუნქტის თანახმად, გზაზე, სადაც 5.11, 5.13.1, 5.13.2 და 5.14 საგზაო ნიშნებით აღნიშნული სამარშრუტო სატრანსპორტო საშუალებების მოძრაობისათვის განკუთვნილი ზოლია, აკრძალულია ამ ზოლზე სხვა სატრანსპორტო საშუალებათა მოძრაობა და გაჩერება. თუ ეს ზოლი დანარჩენი სავალი ნაწილისგან მონიშვნის წყვეტილი ხაზითაა გამოყოფილი, მოხვევისას სხვა სატრანსპორტო საშუალებები ამ ზოლზე უნდა გადატვირთდნენ. ნებადართულია აგრეთვე ამ ზოლის ასეთ ადგილებში შესვლა გზაზე გასვლისას და მგზავრთა ჩასხდომა-გადმოსხდომისას სავალი ნაწილის მარჯვენა კიდედან, თუ ეს არ დააბრკოლებს სამარშრუტო სატრანსპორტო საშუალების მოძრაობას.

„საგზაო მოძრაობის შესახებ“ საქართველოს კანონის 42-ე მუხლის „დ“ პუნქტის თანახმად, საგზაო ნიშნით აღნიშნულ გვირაბებში მოქმედებს შემდეგი წესები - ხანგრძლივი გაჩერების შემთხვევაში მძღოლმა ძრავი უნდა გამოერთოს.

Տրանսպորտային միջոցների կանգ առնելը արգելվում է՝ երթուղային տրանսպորտային միջոցների կամ տաքսիների համար առանձնացված կանգառի տեղերից կամ կառուցվածքով նախատեսված կանգառի տեղերից, իսկ դրանց բացակայության դեպքում՝ երթուղային տրանսպորտային միջոցների երթևեկությունը խոչընդոտող երթուղային տրանսպորտային միջոցի կամ տաքսու կանգառի ցուցիչից:

10 մետրից ավելի մոտ:

15 մետրից ավելի մոտ:

Ոչ պակաս, քան 15 մետր
հեռավորության վրա:

განმარტები:

„საგზაო მოძრაობის შესახებ“ საქართველოს კანონის 37-ე მუხლის მე-6 პუნქტის „ბ.8“ ქვეპუნქტის თანახმად, აკრძალულია სატრანსპორტო საშუალებების გაჩერება ნებისმიერ ადგილზე, სადაც მას შეუძლია შექმნას საფრთხე, მათ შორის სამარშრუტო სატრანსპორტო საშუალების ან ტაქსის კონსტრუქციულად გამოყოფილი გაჩერების ადგილებიდან, ხოლო მათი არარსებობის შემთხვევაში – სამარშრუტო სატრანსპორტო საშუალების ან ტაქსის გაჩერების მაჩვენებლიდან 15 მეტრზე ახლოს, თუ ეს აბრკოლებს აღნიშნული სატრანსპორტო საშუალებების მოძრაობას.

Արգելվում է արդյո՞ք տրանսպորտային միջոցի կանգնելն այն էստակադների, կամուրջների և ուղեանց կամուրջների տակ, որտեղ բացակայում են կանգնելու համար առանձնացված տեղեր:

1

Արգելվում է միայն այն տրանսպորտային միջոցների կանգնելը, որոնց թույլատրելի առավելագույն զանգվածը 3,5 տոննայից ավելի է:

2

Արգելվում է:

3

Չի արգելվում:

ԳԱՆՔԱՐԹԵՅԱ:

„Տեղադրման կանոններ“ საქართველოს კანონის 37-ე მუხლის მე-6 პუნქტის „ბ.“ ქვეპუნქტის თანახმად, აკრძალულია სატრანსპორტო საშუალებების გაჩერება ნებისმიერ ადგილზე, სადაც მას შეუძლია შექმნას საფრთხე, მათ შორის ესტაკადის, ხიდისა და გზაგამტარის ქვეშ, აგრეთვე გვირაბში, გარდა ამისათვის სპეციალურად გამოყოფილი ადგილებისა.

Արգելվում է արդյո՞ք տրանսպորտային միջոցի դռները բացել միևնույն ժամանակահատվածում:

1

Արգելվում է:

2

Չի արգելվում:

3

Չի արգելվում միայն այն դեպքում, եթե տրանսպորտային միջոցը երթևեկում է ցածր արագությամբ

ԳԱՆՔԱՐԹԵՅԱ:

„Տեղադրման կանոններ“ საქართველოს კანონის მე-20 მუხლის მე-6 პუნქტის თანახმად, აკრძალულია სატრანსპორტო საშუალებების კარის გაღება მის სრულ გაჩერებამდე. კარის გაღებამ არ უნდა შეუქმნას დაბრკოლება ან საფრთხე სხვა საგზაო მოძრაობის მონაწილეებს. გზის სავალი ნაწილის, ველობილიკის ან ველოსიპედის მოძრაობის ზოლის მხარეს სატრანსპორტო საშუალებების კარი არ უნდა იყოს გაღებული მგზავრთა ჩასხდომა-გადმოსხდომისთვის საჭირო დროზე მეტი ხნით. გზის სავალი ნაწილის მხარეს ან სატრანსპორტო საშუალებების უკანა მხრიდან მგზავრთა ჩასხდომა-გადმოსხდომა ნებადართულია მხოლოდ იმ შემთხვევაში, თუ ეს არ შეუქმნის საფრთხეს სხვა საგზაო მოძრაობის მონაწილეებს.

«Կանգառը» სვასსაქილმ ლ.

1

Տրանսպորտային միջոցի երթևեկության կանխամտածված ընդհատում տրանսպորտային հոսքում:

2

Տրանսպորտային միջոցի երթևեկության կանխամտածված ընդհատում, ճանապարհային երթևեկության կազմակերպման տեխնիկական միջոցների կամ կարգավորողի պահանջների պատճառով:

3

Տրանսպորտային միջոցի երթևեկության կանխամտածված ընդհատում մինչև 5 րոպե ժամանակով, ինչպես նաև ավելի երկարատև, եթե դա անհրաժեշտ է ուղևորների ստեղծման, իջեցման կամ տրանսպորտային միջոցների բեռնման, բեռնաթափման համար:

განმარტება:

„საგზაო მოძრაობის შესახებ“ საქართველოს კანონის 5-ე მუხლის მე-11 პუნქტის თანახმად, გაჩერება – სატრანსპორტო საშუალების მოძრაობის წინასწარგანზრახული შეწყვეტა 5 წუთამდე, ან უფრო მეტი ხნით, თუ ეს აუცილებელია მგზავრთა ჩასხდომა-გადმოსხდომისათვის ან სატრანსპორტო საშუალების დატვირთვა-გადმოტვირთვისათვის. გაჩერებად არ ითვლება სატრანსპორტო საშუალების მოძრაობის წინასწარგანზრახული შეწყვეტა სატრანსპორტო ნაკადში, საგზაო მოძრაობის ორგანიზების ტექნიკური საშუალებების ან მარეგულირებლის მოთხოვნათა გამო.

«Կայանում» նշանակում է.

1

Տրանսպորտային միջոցի երթևեկության կանխամտածված ընդհատում մինչև 5 րոպե ժամանակով կամ ավելի երկարատև, եթե դա անհրաժեշտ է ուղևորների սստեցման, իջեցման կամ տրանսպորտային միջոցների բեռնման, բեռնաթափման համար:

2

Տրանսպորտային միջոցի երթևեկության կանխամտածված ընդհատում 5 րոպեից ավել ժամանակով, եթե դա կապված չէ ուղևորների սստեցման, իջեցման կամ տրանսպորտային միջոցների բեռնման, բեռնաթափման համար:

ԲԱՆՔԱՐԺԵՅԱ:

„Տագնաո մոժրաոբոս շեսաեբ“ սաբարտեվելոս կանոնոս 5-ե մեխլոս մե-20 շենբետոս տանաեմաժ, ժգոմա - սաժրանսթորտո սաշալեբոս մոժրաոբոս ցամոեմեղաժ շենցեվեթա 5 ռութե մետո ենոտ, տե ցս աշցոլեբեղո առ არոս մցեաვეրտա Բასեեղոմա-ցաժմոսեեղոմոսոտեոս ան սաժրանսթորտո սաշալեբոս ժաժեոթեթա-ցաժմոթեթոթեոսոտեոս.

Թոյլատրոլո՞ւմ է արոյոք տրանսպորտային միջոցի կայանում ճանապարհի երթևեկելի մասի ձախ կոլումում:

1

Թոյլատրոլում է միայն չբնակեցված վայրերում:

2

Թոյլատրոլում է միայն բնակավայրում այն ճանապարհի վրա, որտեղ յոլաքասեյոլո ուղղոլթյան համար մեկ երթևեկելի գոտի կա, առանց մեջտեղում տրամվայի գծերի:

3

Թոյլատրոլում է ցանկացած ճանապարհի վրա, որի մեջտեղում չկա տրամվայի գիծ:

4

Չի թոյլատրոլում:

ԲԱՆՔԱՐԺԵՅԱ:

„Տագնաո մոժրաոբոս շեսաեբ“ սաբարտեվելոս կանոնոս 37-ե մեխլոս մե-2 շենբետոս „ժ“ լեբշենբետոս տանաեմաժ, սաժրանսթորտո սաշալեբա, ռոմեղոլց Բերժեբա ան ժցաս սազալ Նանոլեբ, շնժա ոլմոթեթոլժես սազալո Նանոլոս կոժեստան ռաժ շեոժլեբա ասեղոս. մժլոլոլ շեղժլոա ցաԲերժես ան ժաալեոլոս սաժրանսթորտո սաշալեբա սազալ Նանոլեբ, մարժեբնա մեարես. սաժրանսթորտո սաշալեբոս ցաԲերժեբա ժա ժգոմա սազալո Նանոլոս մարժեբնա մեարես Նեբաժարտեղոա ժասաեղեբեղ շենբետո մո ցեաբե, սաժաժ տոտոթեղո մոմարտեղեբոսոտեոս երտո սամոժրաո Յոլոա շաշո ժրամեթոս ոլոանժաբեբոս ցարեմե.

Տրանսպորտային միջոցի կայանումը չի արգելվում:

- | | | | |
|---|--|---|---|
| 1 | Վանձառն արգելիլ ճանապարհային նշանի ազդման գոտում | 2 | Ճանապարհի երթևեկի մասի վրա երկաթուղային գծանցի մոտ, 50 մետրից ավելի մոտ |
| 3 | Բակից դուրս եկող ավտոմեքենայի ելքի մոտ | 4 | Այս տոմսում թվարկված բոլոր տեղերում արգելված է |

ბუნებრივობა:

„საგზაო მოძრაობის შესახებ“ საქართველოს კანონის 36-ე მუხლის მე-7 პუნქტის „ა“, „ბ“, და „დ“ ქვეპუნქტების თანახმად, აკრძალულია სატრანსპორტო საშუალებების დგომა: ა) იმ ადგილას, სადაც გაჩერება აკრძალულია; ბ) გზის სავალ ნაწილზე რკინიგზის გადასასვლელთან 50 მეტრზე ახლოს; დ) ეზოდან ავტომობილის გამოსასვლელთან.

Տրանսպորտային միջոցի վարորդը վթարային լուսային ազդանշանը պետք է կիրառի.

- 1 Սպասվելիք վտանգի մասին ճանապարհային երթևեկության մյուս մասնակիցներին զգուշացնելու համար:
 - 2 Ճանապարհային երթևեկության մյուս մասնակիցների համեմատ առավելության ձեռքբերման նպատակով:

ბუნებრივობა:

„საგზაო მოძრაობის შესახებ“ საქართველოს კანონის 52-ე მუხლის პირველი პუნქტის თანახმად, საავარიო შექსიგნალიზაცია გამოიყენება მოსალოდნელი საფრთხის შესახებ სხვა საგზაო მოძრაობის მონაწილეთა გაფრთხილებისათვის.

ჯარს 561

ჯიზს უადასადას: 1

სრასაყოთაჲს მჲხოგჲ ქარიოჲდ აყართაქორ ღ ქარაჲს ჲლსაჲს ადღასჲს (სრა
ყოჲქჲს Მჲაქჲლ) მჲაგსჲლ.

1

არღჲლად თჲოლმ ჲარქაოჲარ
ქასღსჲლ Მჲაქჲლ:

2

ჲაჲმჲოლქჲ Მოლს, Ჲსთაოარბჲ
ჲამასას:

3

ჲსოჲოსაჲს ასოლმოდ Მარბჲ
არაყოჲამჲ ასღსჲლ Ჲამასას:

განმარტება:

„საგზაო მოძრაობის შესახებ“ საქართველოს კანონის 52-ე მუხლის პირველი პუნქტის „ბ“ ქვეპუნქტის თანახმად, საავარიო შეუსიგნალიზაცია გამოიყენება მოსალოდნელი საფრთხის შესახებ სხვა საგზაო მოძრაობის მონაწილეთა გაფრთხილებისათვის. საავარიო შეუსიგნალიზაცია უნდა ჩაერთოს: ბ) იმ ადგილას იძულებით გაჩერების დროს, სადაც გაჩერება აკრძალულია.

ჯარს 562

ჯიზს უადასადას: 3

არღჲლად ქაოჲოლმ ჲარქაოჲი ქასღსჲლ Ჲამასას, ქარიოჲდ ქარაჲს ქასღაოჲ
სჲს (ქამ სმას ღჲსქოქდ სარჲ) ასჲაყოჲოს აჲთჲ ღ თჲოაოჲი.

1

სჲაჲს ქარაჲს ჲლსაჲს
ადღასჲს მჲაგსჲლ Ჲსთო:

2

სჲაჲს აჲს Მჲაქჲლ, Ჲჲ ქარაჲს
ლსაჲს ადღასჲს Მაგსაქაოლმ ღ
ქამ Მოლს ღ სქსლ ჲარჲჲ:

3

Ჲსჲაჲს ქარაჲს ჲლსაჲს
ადღასჲს მჲაგსჲლ Ჲსთო,
აჲსაჲს ღ აჲს Მჲაქჲლ, Ჲოჲ სმას
ადღასჲს Მაგსაქაოლმ ღ ქამ
Მოლს ღ სქსლ ჲარჲჲ:

განმარტება:

„საგზაო მოძრაობის შესახებ“ საქართველოს კანონის 52-ე მუხლის მე-2 პუნქტის „ბ“ ქვეპუნქტის თანახმად, საავარიო შეუსიგნალიზაციის ჩართვის შემდეგ, აგრეთვე თუ ასეთი სიგნალიზაცია არ არსებობს ან მწყობრიდანაა გამოსული, მძღოლმა დაუყოვნებლივ უნდა დადგას „საავარიო გაჩერების ნიშანი“, ხოლო არასაკმარისი ხილვადობის პირობებში – მოციმციმე წითელი ფარანი: ბ) იმ ადგილას იძულებით გაჩერების დროს, სადაც გაჩერება აკრძალულია, და იქ, სადაც, ხილვადობის პირობების გათვალისწინებით, სხვა მძღოლები ვერ შეძლებენ სატრანსპორტო საშუალების დროულად შემჩნევას.

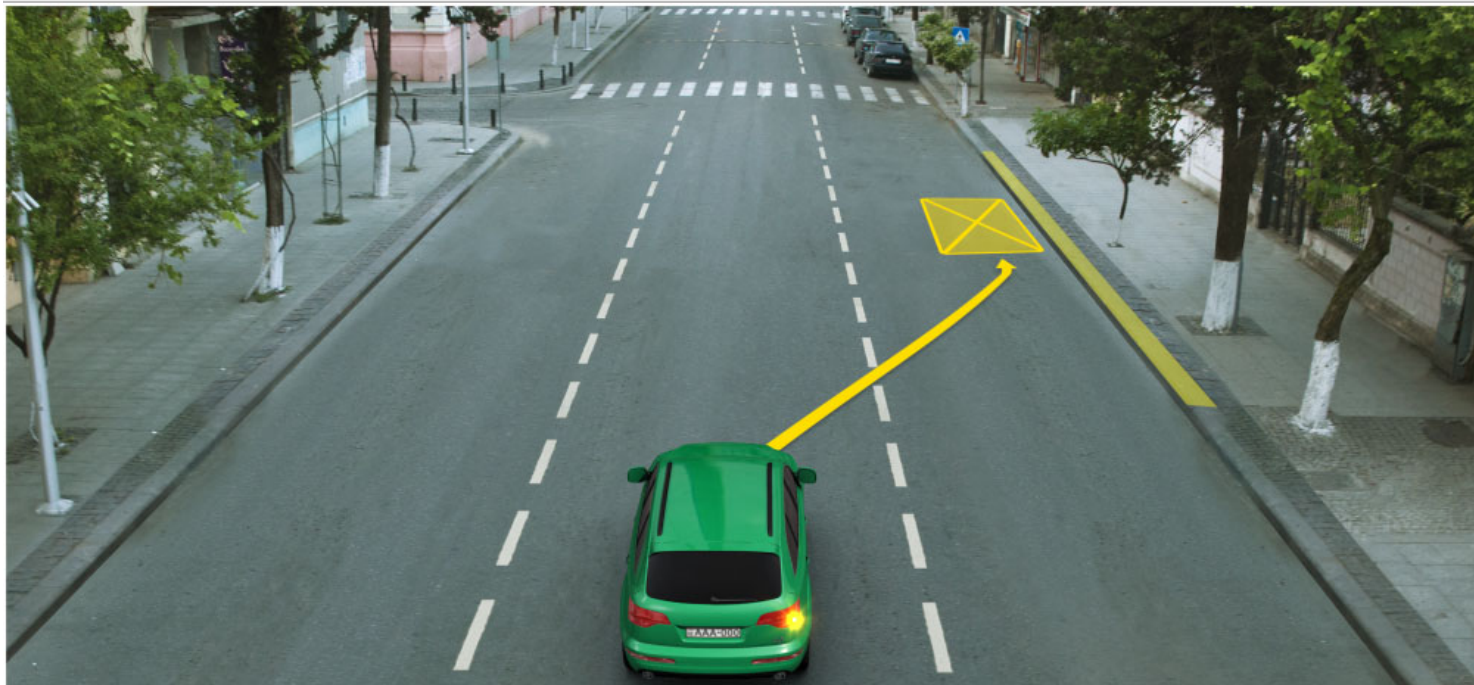

Թե՛քև մարդատար ավտոմեքենայի վարորդն ունի՞ արդյոք իրավունք ուղևորներ իջեցնելու նպատակով կանգնել սլաքով մատնանշված տեղում:

1

Ունի իրավունք:

2

ՉոԼՆԻ իրավունք:

განმარტები:

„საგზაო მოძრაობის შესახებ“ საქართველოს კანონის მე-2 დანართის პირველი თავის (ჰორიზონტალური მონიშვნა) 1.4 პუნქტის თანახმად, საგზაო მონიშვნა 1.4 მთლიანი ყვითელი ხაზი აღნიშნავს ადგილს, სადაც აკრძალულია გაჩერება; გამოიყენება დამოუკიდებლად ან 3.27 ნიშანთან ერთად; იხაზება სავალი ნაწილის ნაპირთან ან ბორდიურზე ზემოდან.

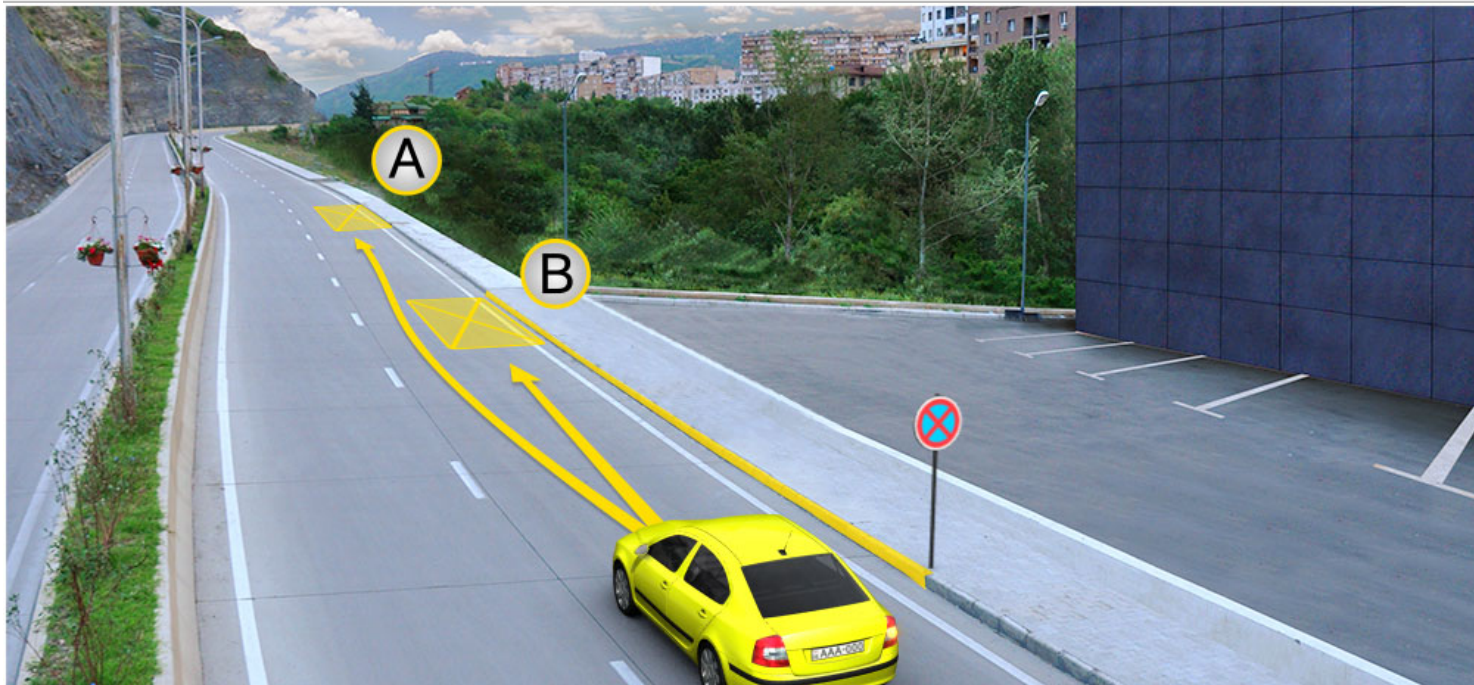

Ոչ A և ոչ էլ B տեղում

„საგზაო მოძრაობის შესახებ“ საქართველოს კანონის მე-2 დანართის პირველი თავის (ჰორიზონტალური მონიშვნა) 1.4 პუნქტის თანახმად, საგზაო მონიშვნა 1.4 მთლიანი ყვითელი ხაზი აღნიშნავს ადგილს, სადაც აკრძალულია გაჩერება; გამოიყენება დამოუკიდებლად ან 3.27 ნიშანთან ერთად; იხაზება სავალი ნაწილის ნაპირთან ან ბორდიურზე ზემოდან. ამავე კანონის პირველი დანართის მე-3 თავის (ამკრძალავი ნიშნები) 3.27 პუნქტის და ამავე თავის შენიშვნის „თ“ ქვეპუნქტის თანახმად, საგზაო ნიშანი 3.27 „გაჩერება აკრძალულია“ - კრძალავს სატრანსპორტო საშუალების, როგორც გაჩერებას, ასევე დგომას. 3.27 ნიშნის გამოყენება შეიძლება 1.4 მონიშვნასთან, ხოლო 3.28 ნიშნისა – 1.10 მონიშვნასთან ერთად. ამასთანავე, ნიშნების მოქმედების ზონა მონიშვნის ხაზის სიგრძით განისაზღვრება.

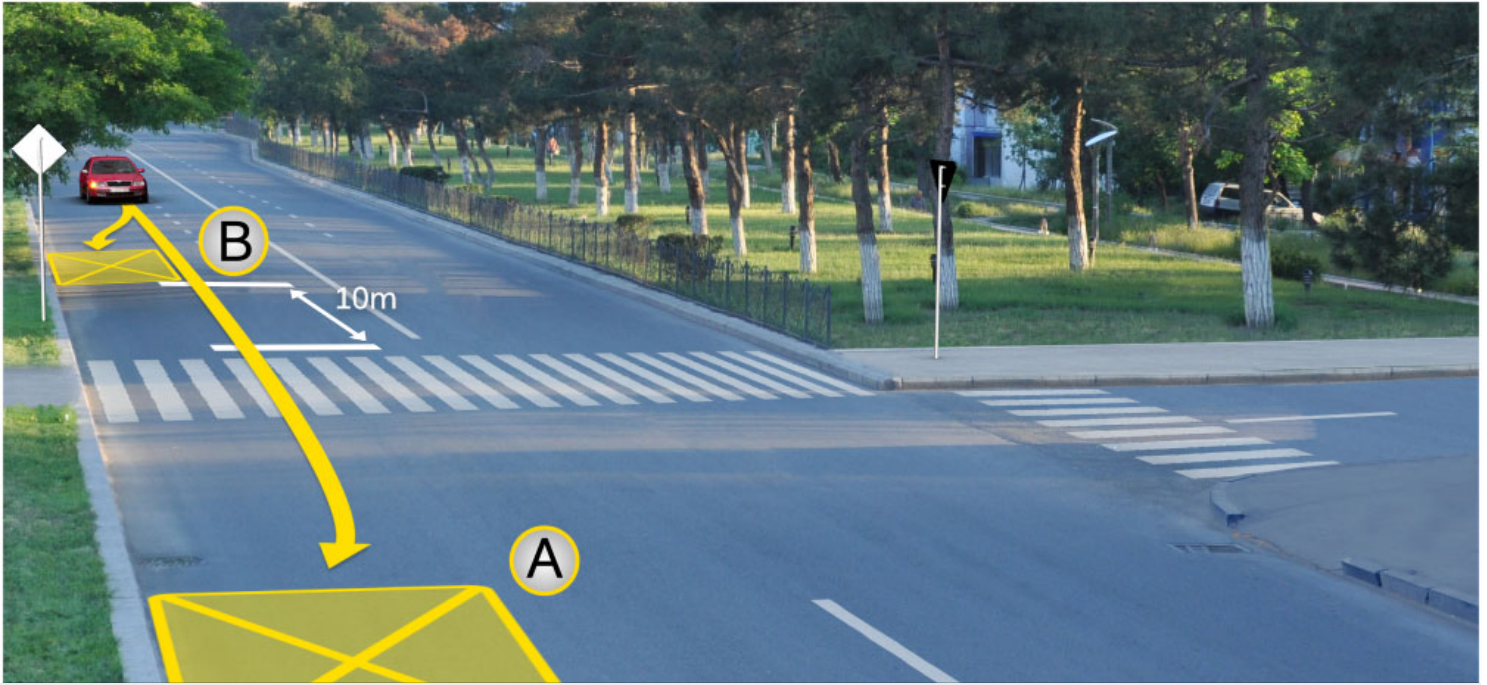

იქს მარჯათარ აქთიმქსსაქი ქარიორს ირადილქ ილქ კასკსქ.

1

სიქას A თქილქ

2

სიქას B თქილქ

3

ილქას A თქილქ, აქსასქ Ⴡ B თქილქ

განმარტქბა:

„საგბაო მოქრაობის შესახებ“ საქართველოს კანონის 37-ე მუხლის მე-6 პუნქტის „ა.ა“ და „ა.გ“ ქვეპუნქტების თანახმად, აკრძალულია სატრანსპორტო საშუალების გაჩერება გზის სავალ ნაწილზე: ა.ა) ქვეითთა და ველოსიპედისტთა გადასასვლელებზე და მათ წინ 5 მეტრზე ახლოს; ა.გ) სავალი ნაწილების გადაკვეთაზე, აგრეთვე მათი გადაკვეთის ნაპირებიდან 5 მეტრზე ახლოს, გარდა იმ შემთხვევისა, როცა გაჩერება ხდება იმ გვერდითი გასასვლელების მოპირდაპირე სამმხრივ გადაკვეთებზე (გზაჯვარედინებზე), რომლებზედაც მონიშვნის უწყვეტი ხაზი ან გამყოფი ზოლია.

ჯამი 566

ჯიშის უმცირესი: 2

ქაღალატი (ჯიშისათვის) ჯამის თანხები

1

ყარაყ ქაღ, სერბილი,
აქაათასქაღის ქაღ და ქაღილი,

2

სერბილი, სერბილი, აქაათასქაღის
ქაღ და ქაღილი,

3

სერბილი, სერბილი, სერბილი ქაღ და
ქაღილი,

4

სერბილი, სერბილი, ყარაყ ქაღ და
აქაათასქაღის ქაღ:

განმარტება:

ოთხთაქტიანი ძრავის ტაქტები: შერვა, შერვა, შერვა სვლა და გამოშვება.

ჯამი 567

ჯიშის უმცირესი: 2

მქცე ჯამის თანხები` ესე თანხების ქანაქი.

1

მქათასე და ქათათასე,

2

სერბილი და ქათათასე,

3

მქათასე, სერბილი და
ქათათასე,

4

სერბილი, სერბილი და
ქათათასე:

განმარტება:

ძრავის ტიპები ტაქტების რაოდენობის მიხედვით არის ორთაქტიანი და ოთხთაქტიანი.

Գյուղատնտեսական տրակտորների դասակարգումը.

- 1** Ընթացյալում մասնավոր, ծավալային չափերի, լուսավորման համակարգի, կցված-կախված համակարգի համաձայն,

- 2** Հախճաթի, շաքարաղաղիկի (տրանսմիսիայի), փոխանցման, օդափոխման-հովացման, օգտագործված վառելանյութի համաձայն,

- 3** նշանակման, ընթացային մասի, շրջանակի, շարժիչի հզորության, շարժահաղորդման (տրանսմիսիայի), քարշի ուժի համաձայն:

განმარტება:

სასოფლო სამეურნეო ტრაქტორები კლასიფიცირდება დანიშნულების, სავალი ნაწილის, ჩარჩოს, ძრავის სიმძლავრის, ტრანსმისიის და წევითი ძალის მიხედვით.

Ըստ նշանակման ինչպե՞ս են դասակարգվում ավտոմեքենաները.

- 1** փոխադրամիջոցային
(տրանսպորտային), բեռնատար և
հատուկ,

- 2** արագընթաց (սրընթաց) և
դանդաղաշարժ,

- ծանր և թեթև,

- 4** արագընթաց (սրընթաց),
դանդաղաշարժ, ծանր և թեթև:

განმარტება:

დანიშნულების მიხედვით ავტომობილები კლასიფიცირდება სატრანსპორტო, სატვირთო და სპეციალური.

Թվել գյուղատնտեսական სვასակություն ისწვող სვასაქვასკადორ ლ სქსასკვასაქვასკადორ მწწწსასწწწ.

1

ქსწსაღსაღ სვასაქვას, ჟოთათარ სვასაქვას, ასასოლსწწწ წოქსაოოო სვასაქვას,

2

მქათასწწწაქს სვასაქვას, წრსათასწწ სვასაქვას,

3

გյოლათსწწსასკას წწწწწ თწლაწოქოო სვასაქვასწწწ, ასასოლსწწწ წოქსაოოო სვასაქვას, მწწწ თწლაწოქოო სვასაქვასწწწ:

განმარტება:

სასოწლო-სამწწწწწ დანოწწწწწწ მისაბმწწწწ და ნახწწწადმისაბმწწწწ: სასოწლო-სამწწწწწ ტვოწწწწწ გადასატანი მისაბმწწწწ, სწოწწწწწ გადასაწწწწ მისაბმწწწწ, სავწწწწ დაგასატანი მისაბმწწწწ.

ოწს სვასსწწწ ხამაბაქს წს ოასასკარგკოლ სწწწს აქომას ჯარწქსწწ.

1

სვასასკმას, კათწლასქოლწ, გქქსოოწწწ ხწრწასკასწოლწას, სწლმოო ჟგქ თაროოლასკასწოლწას, მქოგქ თოამაგბქ, მქოგქ წასსაქქ,

2

სვასასკმას, კათწლქქქ სოთწბმას, კათწლქქქ კათმას, ოგთაგოობაბ კათწლქქქ თწსასქქ, გოკაგმას ხამასკარგქ ხამაბაქს,

3

სწლმოო ჟგქ თაროოლასკამწლწამწ, მქოგქ ოწწაგწქ, მქოგქ წასსაქქ გქქსოოწწწ წასსაქქ, გქქსოოწწწ ოასაპოოკაბწლწას, აჯქასოთაქს გოობწწაგქ, აჯქასოთასწაქს თასკოწწქ ლ აქარააქ ოწწაგწაქწქ წასსაქქ ხამაბაქს:

განმარტება:

შოგა წწს ძრავებო კლასოწწწწწწწ დანოწწწწწწ, სანწავის წარმოქმწწს, სანწავის აწთების, ტაქტების რაოღწწწწ, ცოლწწწწწწ როცხვის, ცოლწწწწწწ გაწწწაგების, გამოწწწწწწწ სანწავის ტოპისა და გავწწწწწს სისტემის მოხწწწწ.

იხილეთ მასალები და დაეხმადოთ, დიდილი მხატვარი.

1 დიდასა, ღრუბნისათვის ათამსაღი,
სიდა, დიდი,

2 ბსკაის სიდა, მხატვი ოდასხე,
დიდასა,

3 მხატვი, მხატვი მათ, დიდასა,
ბსკაის სიდა:

განმარტება:

მრუდმხარა ბარბაცა მექანიზმი შესდგება დგუშის, დგუშის თითის, ბარბაცას და მუხლანა ლილვისაგან.

თემა 20:

გზავრედინის გავლა



იჭირ თრასსაყირთაჲს მჲგოგჲ ქარიოგჲ ჲასოგჲა კათაგჲსა ნასაყარიღჲ გჲგელჲს აყართაქირიოგჲს ჯეჲს მარიასთარ აქთიმეგჲსაჲს ქარიოგჲს მით, სლგჲს იოღოგჲამჲ ნრჲსესესელჲს ოგჲაგჲს:

1

სჲაჲს რეზსათარ აქთიმეგჲსაჲს ქარიოგჲს ჲასოგჲა:

2

სჲაჲს თრამქაჲს ქარიოგჲს ჲასოგჲა:

3

რიორ თრასსაყირთაჲს მჲგოგჲსეჲს ქარიოგჲსეჲს ჲასოგჲა:

4

იგ მჲ თრასსაყირთაჲს მჲგოგჲს ქარიოგჲს ჲასოგჲა:

განმარტება:

„საგზაო მოძრაობის შესახებ“ საქართველოს კანონის 36-ე მუხლის მე-4 პუნქტის „ა“ და „ბ“ ქვეპუნქტების თანახმად, არარეგულირებულ გზაჯვარედინზე: ა) არათანაბარმნიშვნელოვანი გზების გადაკვეთაზე მეორეხარისხოვან გზაზე მოძრავი სატრანსპორტო საშუალების მძღოლი ვალდებულია გზა დაუთმოს მთავარი გზიდან მოახლოებულ სატრანსპორტო საშუალებას, მიუხედავად მისი შემდგომი მოძრაობის მიმართულებისა; ბ) თუ გზაჯვარედინზე მთავარი გზა იცვლის მიმართულებას, ამ გზაზე მოძრავმა მძღოლებმა ურთიერთშორის უნდა იხელმძღვანელონ თანაბარმნიშვნელოვანი გზების გავლის წესებით. ამავე წესებით უნდა იხელმძღვანელონ ურთიერთშორის მეორეხარისხოვან გზაზე მოძრავმა მძღოლებმაც.

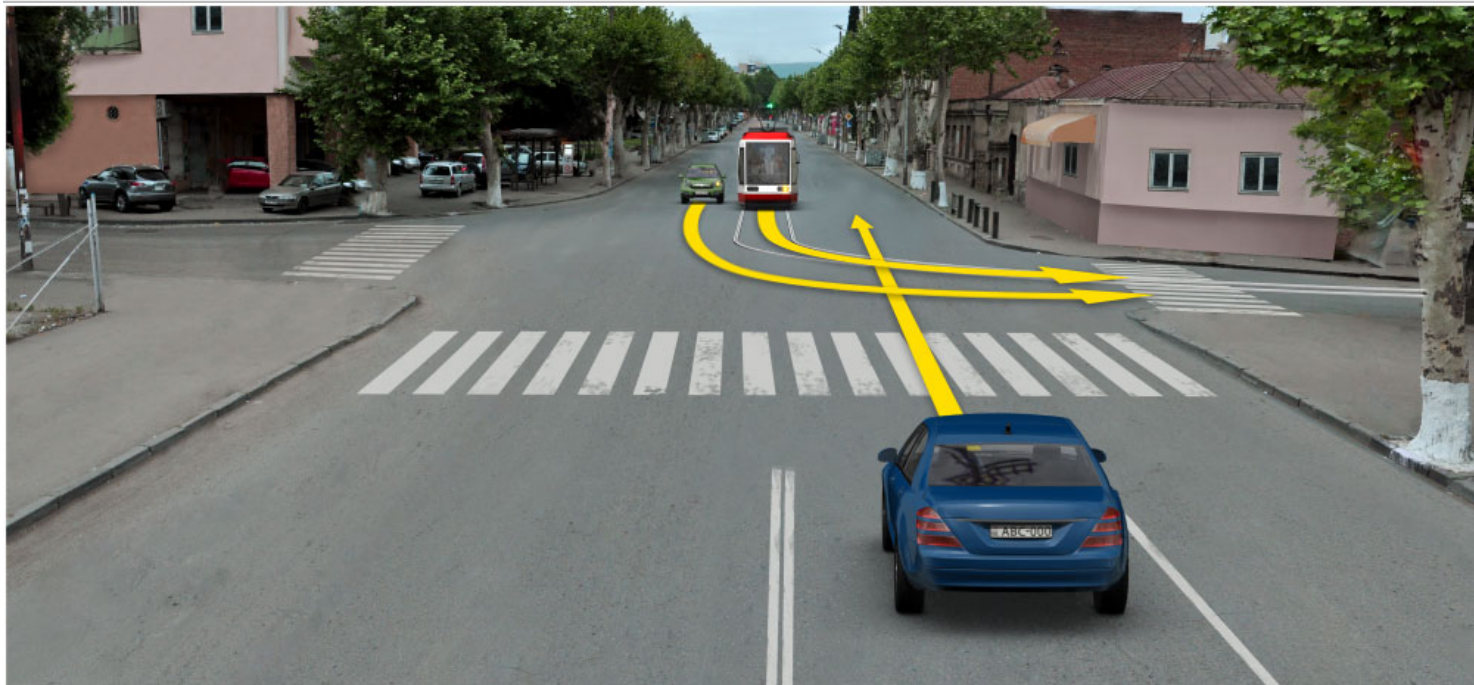

Ինչ հաջորդականությամբ պետք է անցնեն խաչմերուկը տրանսպորտային միջոցները, սլաքի ուղղությամբ երթևեկելու դեպքում:

1

Դեռ պետք է անցնի կապույտ
ավտոմեքենան, հետո՝ տրամվայը,
վերջում՝ կանաչ ավտոմեքենան:

2

Դեռ պետք է անցնի տրամվայը, հետո՝
կապույտ ավտոմեքենան,
վերջում՝ կանաչ ավտոմեքենան:

3

Դեռ պետք է անցնեն տրամվայը և կանաչ ավտոմեքենան, վերջում՝ կապույտ ավտոմեքենան:

განმარტება:

„საგზაო მოძრაობის შესახებ“ საქართველოს კანონის 36-ე მუხლის მე-4 პუნქტის „გ“ და „დ“ ქვეპუნქტების თანახმად, არარეგულირებულ გზაჯვარედინზე: გ) თანაბარმნიშვნელოვანი გზების გადაკვეთაზე ურელსო სატრანსპორტო საშუალების მძღოლი ვალდებულია გზა დაუთმოს მარჯვნიდან მოახლოებულ სატრანსპორტო საშუალებას. ამავე წესით უნდა იხელმძღვანელონ ურთიერთშორის რელსიანი სატრანსპორტო საშუალებების მძღოლებმაც. ასეთ გზაჯვარედინზე რელსიან სატრანსპორტო საშუალებას უპირატესობა აქვს ურელსო სატრანსპორტო საშუალების მიმართ, მიუხედავად მისი მოძრაობის მიმართულებისა. დ) მარცხნივ მოხვევისას ან მობრუნებისას ურელსო სატრანსპორტო საშუალების მძღოლი ვალდებულია გზა დაუთმოს თანაბარმნიშვნელოვან გზაზე საპირისპირო მიმართულებიდან პირდაპირ ან მარჯვნივ მოძრავ სატრანსპორტო საშუალებას.

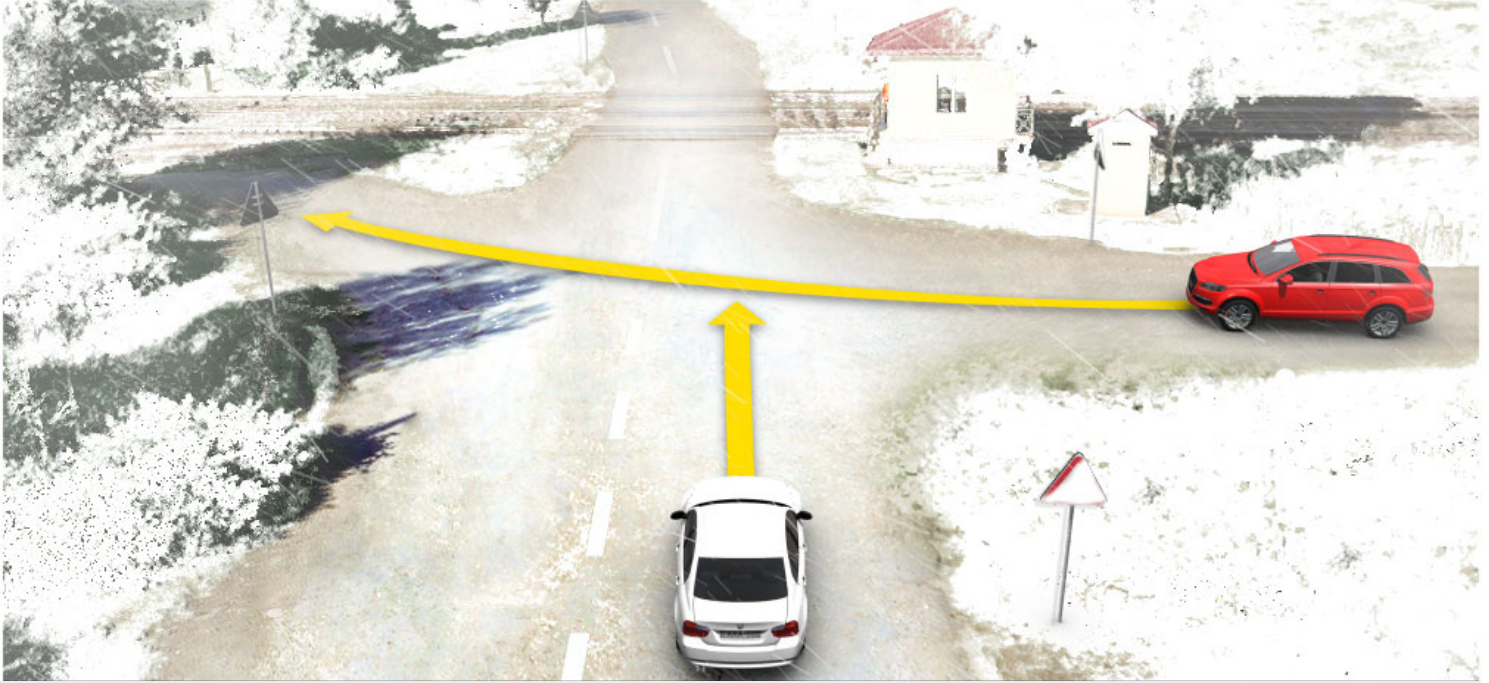

იწი აქთიმეხსაჲი ქარიიიქის Ⴢ ჯსიიქილმ აზაქელიქილს, სლახი ილიილქამქ სიქსსსსილ იქაქილმ, Ⴢქნ ღასააქარიიქის სქასსსიქი ღაბქქაბ Ⴢს ბილსილქ:

1

საქილას აქთიმეხსაჲი ქარიიიქის:

2

სარიქი აქთიმეხსაჲი ქარიიიქის:

განმარტება:

„საგზაო მოძრაობის შესახებ“ საქართველოს კანონის 36-ე მუხლის მე-8 პუნქტის თანახმად, თუ მძღოლი ვერ განსაზღვრავს გზაზე საფარის არსებობას (სიბნელის, თოვლის, ტალახის გამო ან სხვა მიზეზით) და არც პრიორიტეტის ნიშნებია, ითვლება, რომ ის მეორეხარისხოვან გზაზე იმყოფება. ამავე კანონის 36-ე მუხლის მე-4 პუნქტის „გ“ ქვეპუნქტის თანახმად, არარეგულირებულ გზაჯვარედინზე, თანაბარმნიშვნელოვანი გზების გადაკვეთაზე ურელსო სატრანსპორტო საშუალების მძღოლი ვალდებულია გზა დაუთმოს მარჯვნიდან მოახლოებულ სატრანსპორტო საშუალებას. ამავე წესით უნდა იხელმძღვანელონ ურთიერთშორის რელსიანი სატრანსპორტო საშუალებების მძღოლებმაც.



1 Դեռ պետք է անցնի ավտոբուսը, հետո՝ բեռնատար ավտոմեքենան, վերջում՝ տեխնիկական ծառայության ավտոմեքենան:

3 Դեռ պետք է անցնի բեռնատար ավտոմեքենան, հետո՝ տեխնիկական ծառայության ավտոմեքենան, վերջում՝ ավտոբուսը:

განმარტება:

„საგზაო მოძრაობის შესახებ“ საქართველოს კანონის 36-ე მუხლის მე-4 პუნქტის „ა“ და „გ“ ქვეპუნქტების თანახმად, არარეგულირებულ გზაჯვარედინზე: ა) არათანაბარმნიშვნელოვანი გზების გადაკვეთაზე მეორეხარისხოვან გზაზე მოძრავი სატრანსპორტო საშუალების მძღოლი ვალდებულია გზა დაუთმოს მთავარი გზიდან მოახლოებულ სატრანსპორტო საშუალებას, მიუხედავად მისი შემდგომი მოძრაობის მიმართულებისა; გ) თანაბარმნიშვნელოვანი გზების გადაკვეთაზე ურელსო სატრანსპორტო საშუალების მძღოლი ვალდებულია გზა დაუთმოს მარჯვნიდან მოახლოებულ სატრანსპორტო საშუალებას. ამავე წესით უნდა იხელმძღვანელონ ურთიერთშორის რელსიანი სატრანსპორტო საშუალებების მძღოლებმაც. ამავე კანონის 51-ე მუხლის მე-4 პუნქტის თანახმად, მძღოლს, რომელსაც სატრანსპორტო საშუალებაზე ჩართული აქვს ნარინჯისფერი ან ყვითელი მოელვარე სპეციალური ციმციმა სიგნალი და რომელიც გზაზე ასრულებს სამშენებლო, სარემონტო ან დასასუფთავებელ სამუშაოებს, ან საინჟინერიო სატრანსპორტო საშუალებით გადააქვს ძვირფასეულობა ან ფასიანი ქაღალდები, ან გადააქვს სახიფათო ტვირთი, ან გადაადგილდება არაგაბარითული (მსხვილგაბარითიანი) ან ზენორმატიული (მიმეწონიანი) სატრანსპორტო საშუალებით, შეუძლია გადაუხვიოს საგზაო ნიშნებისა და მონიშვნების, აგრეთვე ამ კანონის 31-ე მუხლის მე-5–მე-10, მე-15, მე-16 და 38-ე მუხლის პირველი პუნქტით დადგენილ მოთხოვნებს, თუ უზრუნველყოფს საგზაო მოძრაობის უსაფრთხოებას. ნარინჯისფერი ან ყვითელი მოელვარე სპეციალური ციმციმა სიგნალი არ იძლევა უპირატესობას საგზაო მოძრაობის სხვა მონაწილეების მიმართ და გამოიყენება ყურადღების მისაპყრობად მოსალოდნელი საშიშროების თავიდან ასაცილებლისათვის.

„საგზაო მოძრაობის შესახებ“ საქართველოს კანონის 32-ე მუხლის მე-4 პუნქტის თანახმად, მოძრაობის ზოლიდან ზოლში მოძრაობის მიმართულების შეუცვლელად გადასვლისას მძღოლმა გზა უნდა დაუთმოს გადასასვლელ მოძრაობის ზოლში თანმხვედრი მიმართულებით მოძრავ სატრანსპორტო საშუალებას. თანმხვედრი მიმართულებით მოძრავი სატრანსპორტო საშუალებების მიერ მოძრაობის ზოლების ერთდროულად შეცვლისას მოძრაობის ტრაექტორიების გადაკვეთის შემთხვევაში გავლის უპირატესობა ენიჭება მარჯნივ მყოფ სატრანსპორტო საშუალების მძღოლს.

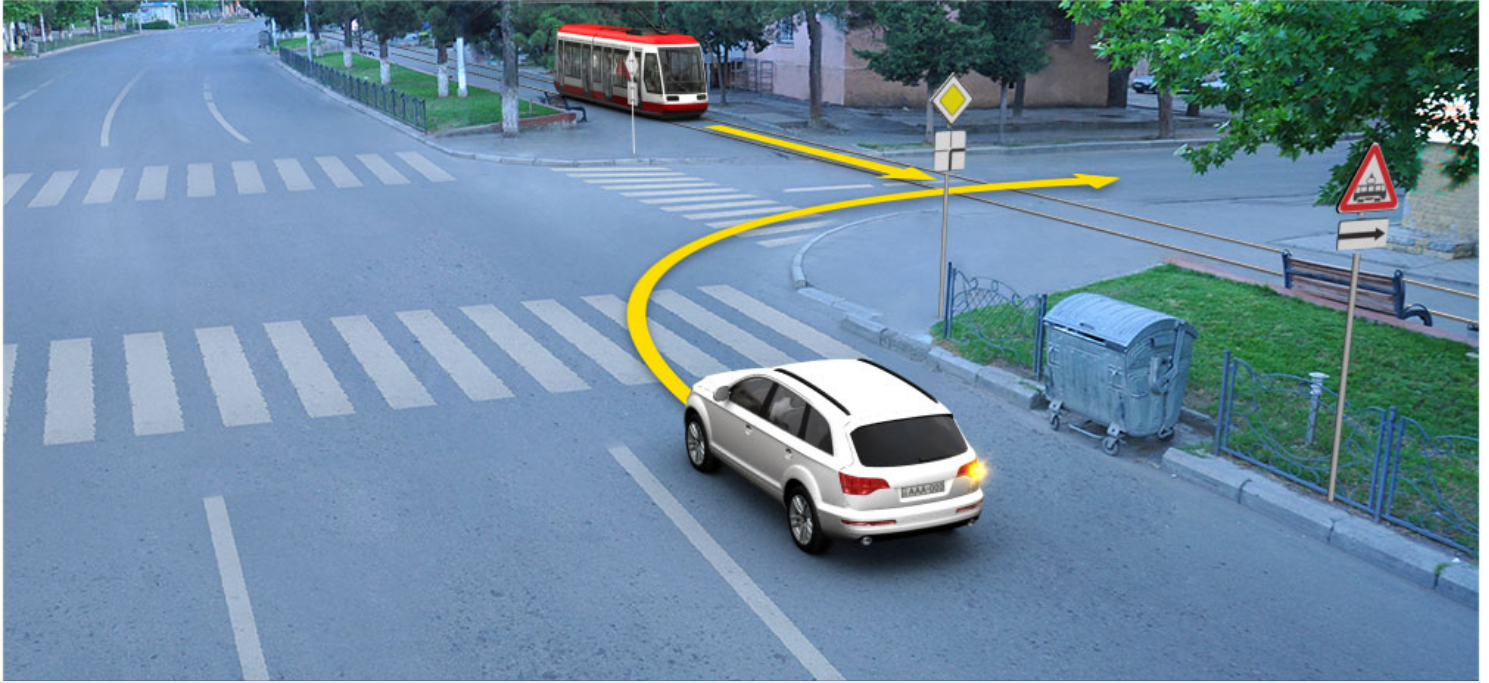

Ո՞ր տրանսպորտային միջոցի վարորդին է շնորհվում առավելություն, սլաքի ուղղությամբ երթևեկելու դեպքում:

1

Թեթև մարդատար ավտոմեքենայի վարորդին:

2

Տրամվայի վարորդին:

განმარტები:

„საგზაო მოძრაობის შესახებ“ საქართველოს კანონის 41-ე მუხლის მე-2 პუნქტის თანახმად, გზაჯვარედინის მიღმა, სადაც ტრამვაის ლიანდაგი სავალ ნაწილს კვეთს, ტრამვაის აქვს უპირატესობა ურელსო სატრანსპორტო საშუალებების მიმართ, გარდა დეპოდან გამოსვლის შემთხვევისა.

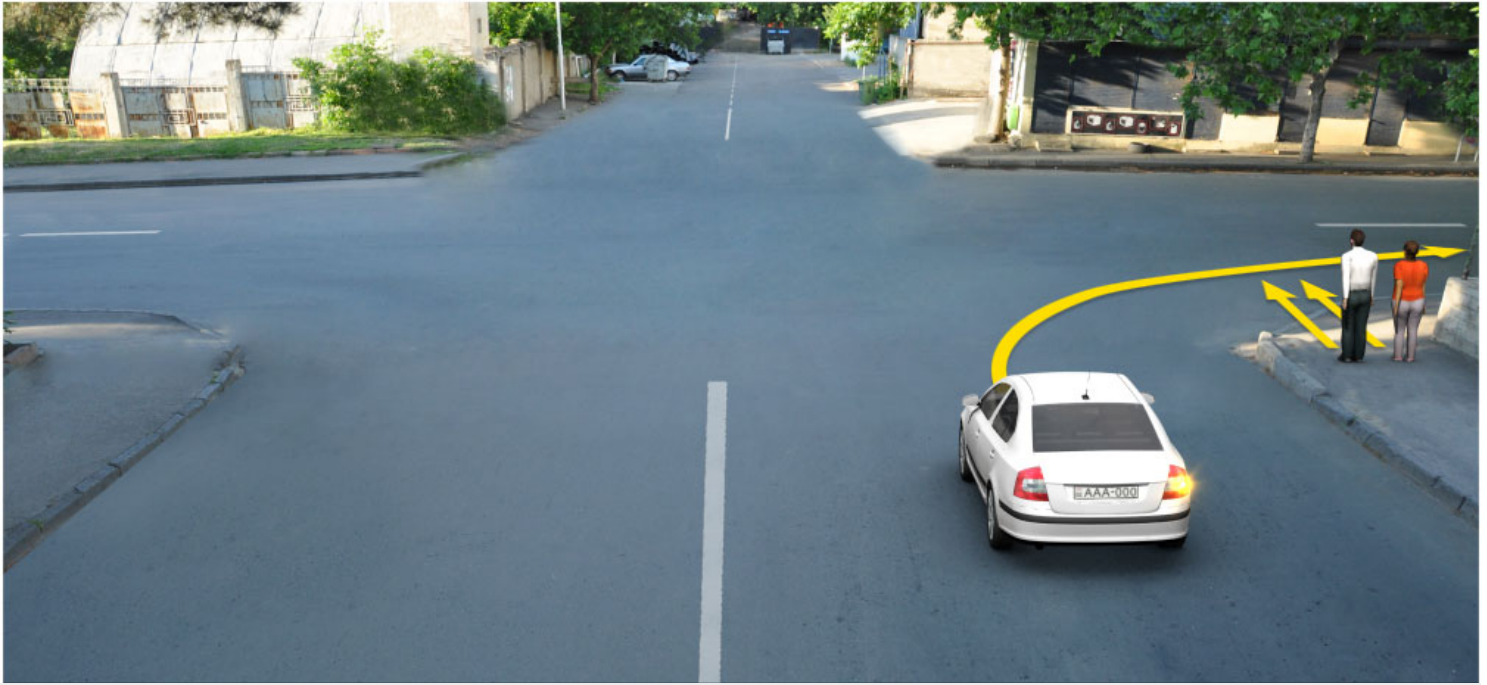

უარტაქიქრ ჲ არიქიქრ ჭეჭს მარიასთარ აქტიმქენსაქი ქარიქიქრ ნასააქარიქრ კიქელ ხსიქიოსნერიქს` სქაქი ილიქიქქამქ ნიქსქსქიქლ იქაქიქლ:

1

უარტაქიქრ ჲ:

2

უარტაქიქრ ქქ:

განმარტიქა:

„საგზაო მოქრობის შესახებ“ საქართველოს კანონის 25 მუხლის მე-3 პუნქტის თანახმად, ამ კანონის მე-20 მუხლის მე-2 პუნქტითა და 34-ე მუხლის მე-11 პუნქტით დადგენილ მოთხოვნათა დაცვით, გზის სავალ ნაწილზე შესაბამისი საგზაო მონიშვნით, საგზაო ნიშნით ან შექნიშნით აღნიშნული ქვეითთა გადასასვლელის არარსებობისას მძღოლი, რომელიც სხვა გზაზე შესასვლელად მოხვევას ასრულებს, ვალდებულია გზა დაუთმოს ამ გზის სავალ ნაწილზე შესულ ქვეითებს. მან უნდა გამოიჩინოს განსაკუთრებული სიფრთხილე იმ ქვეითების მიმართ, რომლებიც გზის სავალ ნაწილზე გადადიან სამარშრუტო სატრანსპორტო საშუალებაში ჩასასხდომად ან იქიდან გადმოსხდომის შემდეგ.

იასი არიყიყ ქარიყიყ აას ჯაყმერილქ მირიყ გირბელი ჯრაქირიყ, ირირიყ სირიბქაბ ჲ აასაქიქ არიყელაქაქიყ, ირ სა, ჲაქასაქარ, ჲარიქარიქაბ კიქსი კასაქ აირიქ ჯაყმერილქირა და ირასირა ქაქსასქ ირირიქაქარ ჲირბელიქაქარ ჲირიქირიქ კასირიბქ:

1 იასი ჯრაქირიყ, ჲბ ჲირაგირიქი ადირასქარ ჲირბელიქიქ ჯრაქირიყ ჲ სარქა:

2 ჲირსი ჯრაქირიყ:

განმარბიბა:

„საგბაო მოქრაობის შესახებ“ საქართველოს კანონის 36-ე მუხლის მე-5 პუნქტის თანახმად, მქლოლი არ უნდა გავიდეს გბაქვარედიბე, თუ შექმნილია ისეი ჲერგილი, რომ იგი, სავარაუდოდ, იქულებული გაბდება, გაჩერდეს გბაქვარედიბე და ამირ დააბრკოლოს განივი მიმართულებირ მოქრაობა. ეს წესი მოქმედებს მაშინაც, თუ შექნიბნის მაშუქი სიგნალები იქლევა მოქრაობის უფლებას.

«T» კარგი თრასაყოთაჲს მჲგო კარელი ჰრადონე ილენოი ასბს ჰრადონე ილსი კარელი.

1 შიას ყილათსთესასკას აჯასათასნსერი კათარმას ჰამარ საქათესადა ანკადორ კამ ჰოჰორადორ ყილათსთესასკას მენესა:

2 ჯასაყარჰა-ჯისარარასკას აჯასათასნსერი კათარმას ჰამარ საქათესადა ანკადორ კამ ჰოჰორადორ მასსაფითაგდა ჰსესაგსაგ მენესა:

3 შიას ასთაოაჲს აჯასათასნსერი კათარმას ჰამარ საქათესადა ანკადორ კამ ჰოჰორადორ ყილათსთესასკას მენესა:

4 ყილათსთესასკას, მელიორაგის კამ ასთაოაჲს აჯასათასნსერი კათარმას ჰამარ საქათესადა ანკადორ კამ ჰოჰორადორ ყილათსთესასკას მენესა, სას «T: კარგი მესასიკასკას თრასაყოთაჲს მჲგო, კგიჲო კგიოჲო:

განმარტება:

„საგზაო მოძრაობის შესახებ“ საქართველოს კანონის 54-ე მუხლის მე-2 პუნქტის „თ“ ქვეპუნქტის თანახმად, სატრანსპორტო საშუალებები, რომელთა სამართავად სავალდებულოა შესაბამისი მართვის უფლების მოპოვება, იყოფა შემდეგ კატეგორიებად: თ) „T“ – სასოფლო-სამეურნეო მანქანა, აგრეთვე „T“ კატეგორიის მექანიკური სატრანსპორტო საშუალება, გადაბმული მისაბმელთან. ამავე კანონის მე-5 მუხლის 69-ე პუნქტის თანახმად, სასოფლო-სამეურნეო მანქანა - სპეციალიზებული თვლიანი ან მუხლუხა მექანიკური სატრანსპორტო საშუალება, რომელიც განკუთვნილია სასოფლო-სამეურნეო, სამელიორაციო ან სატყეო სამუშაოების შესასრულებლად და რომლისთვისაც გზაზე ადამიანების გადაყვანა და ტვირთის გადაზიდვა ან ადამიანების გადასაყვანად და ტვირთის გადასაზიდად განკუთვნილი სატრანსპორტო საშუალების გზაზე ბუქსირებისათვის გამოყენება მხოლოდ დამხმარე ფუნქციას. სასოფლო-სამეურნეო მანქანად არ ითვლება ავტომობილის ბაზაზე დამზადებული სპეციალიზებული სატრანსპორტო საშუალება.

«S» կարգի տրանսպորտային միջոց վարելու իրավունք ունեցող անձն իրավունք ունի վարել.

- 1 Գյուղատնտեսական աշխատանքների կատարման համար նախատեսված անվավեր կամ թրթուրավոր գյուղատնտեսական մեքենա:
- 2 Ճանապարհա-շինարարական աշխատանքների կատարման համար նախատեսված անվավեր կամ թրթուրավոր մասնագիտացված ինքնագնաց մեքենա, որի կառուցվածքով նախատեսված արագությունը 6 կմ/ժ-ից ավելի է և 45 կմ/ժ-ից պակաս, նաև «S» կարգի մեխանիկական տրանսպորտային միջոց, կցիչով կցորդով:
- 3 «S» կարգի տրանսպորտային միջոց պրաստանի օրենսդրությունը չի նախատեսում:

ԲԱՆՔԱՐԺԵՅԱ:

„Տագնաո մոԡրաոբոս Ֆեսաեբ“ ՏաբարտեվոՏոս քանոնոս 54-ե մեբոլոս մե-2 Քոնեբոտո „ո“ լեքեքոնեբոտո տանաեմաԡ, ՏաբրանՏորտո Տաբալեբեբո, ղոմեղտա Տամարտաեաԡ Տաեալԡեբոլա Ֆեսաեամոսո մարտեոս ղեղեբոս մոքոեբա, ոեղտա Ֆեմԡեք քաթեգորոեբաԡ: ո) „Տ“ – Տքեցոալոեբեբոլո տեոտմաեալո մանեանա, ագրետեք „Տ“ քաթեգորոոս մեքանոքորո ՏաբրանՏորտո Տաբալեբա, ցաԡաեմեղո մոսաեմեղտան. աեաքե քանոնոա մե-5 մեբոլոս 79-ե Քոնեբոտո տանաեմաԡ, Տքեցոալոեբեբոլո տեոտմաեալո մանեանա - տեղոանո աճ մեբոլեբա մեքանոքորո ՏաբրանՏորտո Տաբալեբա, ղոմեղոոք ցանքտեղոոնոա Տագնաո-Տամքեղեբոլո Տամեաոեբոս Ֆեսասրեղեբոլաԡ ԡա ղոմոլոս քոնՏրեքոոլո Տոբեբարե արոս 6 քմ/Տո-եք մեթո ԡա 45 քմ/Տո-եք Նաքլեբո. Տքեցոալոեբեբոլո տեոտմաեալո մանեանաԡ ար ոտեղեբա աքտոմոեոոլոս եաեաեք ԡամեաԡեբոլո Տքեցոալոեբեբոլո ՏաբրանՏորտո Տաբալեբա.

«C1» ենթակարգի տրանսպորտային միջոց վարելու իրավունք ունեցող անձը իրավունք ունի վարել անվավոր գյուղատնտեսական տրակտոր, որի թույլատրելի առավելագույն զանգվածը.

Գերազանցում է 8250 կգ-ը, սակայն չի գերազանցում 12000 կգ-ը:

Չի գերազանցում 8250 կգ-ը:

განმარტება:

„საგზაო მოძრაობის შესახებ“ საქართველოს კანონის 56-ე მუხლის მე-10 პუნქტის თანახმად, „C1“ ქვეკატეგორიის სატრანსპორტო საშუალების მართვის უფლების მქონე პირს უფლება აქვს, მართოს თვლიანი სასოფლო-სამეურნეო ტრაქტორი, რომლის ნებადართული მაქსიმალური მასა არ აღემატება 8250 კგ-ს, აგრეთვე აღნიშნული მექანიკური სატრანსპორტო საშუალება, გადაბმული მისაბმელთან, თუ ასეთი შემადგენლობის საერთო ნებადართული მაქსიმალური მასა არ აღემატება 8 250 კგ-ს.

«C1» ենթակարգի տրանսպորտային միջոց վարելու իրավունք ունեցող անձը իրավունք ունի վարել կցիչով կցորդով անվավոր գյուղատնտեսական տրակտոր, եթե այսպիսի շարժակազմի ընդհանուր թույլատրելի առավելագույն զանգվածը.

Չի գերազանցում 8250 կգ-ը:

Գերազանցում է 8250 կգ-ը, սակայն չի գերազանցում 12000 կգ-ը:

განმარტება:

„საგზაო მოძრაობის შესახებ“ საქართველოს კანონის 56-ე მუხლის მე-10 პუნქტის თანახმად, „C1“ ქვეკატეგორიის სატრანსპორტო საშუალების მართვის უფლების მქონე პირს უფლება აქვს, მართოს თვლიანი სასოფლო-სამეურნეო ტრაქტორი, რომლის ნებადართული მაქსიმალური მასა არ აღემატება 8 250 კგ-ს, აგრეთვე აღნიშნული მექანიკური სატრანსპორტო საშუალება, გადაბმული მისაბმელთან, თუ ასეთი შემადგენლობის საერთო ნებადართული მაქსიმალური მასა არ აღემატება 8 250 კგ-ს.

«C» կարգի տրասպորտային միջոց վարելու իրավունք ունեցող անձը իրավունք ունի վարել անվավոր գյուղատնտեսական տրակտոր, որի թույլատրելի առավելագույն զանգվածը.

1

Գերազանցում է 12000 կգ-ը:

2

Չի գերազանցում 12000 կգ-ը:

ԲԱՆՔԱՐԺԵՅԱ:

„Տագնաո մոժրաոբոս քեսաքեբ“ Տաթարտեղոս քանոնոս 56-ղ մեքոլոս մղ-11 քუნդետոս տոնաքնաժ, „C“ քաթեղորոոս Տաթրոնսքորտո Տաքոաղեքոս մարտոնոս ողղեքոս մդոնղ քորոս ողղեքոս ադքոս, մարտոս տղղոոնո Տոսողղո-Տոմղղղղղո տրոդդորո, რომლოს ნებადართული მაქსიმალური მასა არ აღემატება 12 000 კგ-ს, აგრეთვე აღნიშნული მექანიკური სატრანსპორტო საშუალება, გადაბმული მისაბმელთან, თუ ასეთი შემადგენლობის საერთო ნებადართული მაქსიმალური მასა არ აღემატება 12 000 კგ-ს.

«C» կարգի տրասպորտային միջոց վարելու իրավունք ունեցող անձը կցոլով կցորոլով անվավոր գյուղատնտեսական տրակտոր վարելու իրավունք ունի, եթե այսպիսի չարժոքոկոմոս ընդոոնոլոս թոլկոտրելոս առոկելոկոլոս զոնգվոժը.

1

Չի գերազանցում 12000 կգ-ը:

2

Գերազանցում է 12000 կգ-ը:

ԲԱՆՔԱՐԺԵՅԱ:

„Տոգնոո մոժրոոբոս քեսոքեբ“ Տոթոտեղոոս քոնոնոս 56-ղ մեքոլոս մղ-11 քոնդետոս տոնոքնոժ, „C“ քոթեղորոոս Տոթրոնսքորտո Տոքոաղեքոս մարտոնոս ողղեքոս մդոնղ քորոս ողղեքոս ադքոս, մարտոս տղղոոնո Տոսողղո-Տոմղղղղո տրոդդորո, რომლოს ნებადართული მაქსიმალური მასა არ აღემატება 12 000 კგ-ს, აგრეთვე აღნიშნული მექანიკური სატრანსპორტო საშუალება, გადაბმული მისაბმელთან, თუ ასეთი შემადგენლობის საერთო ნებადართული მაქსიმალური მასა არ აღემატება 12 000 კგ-ს.

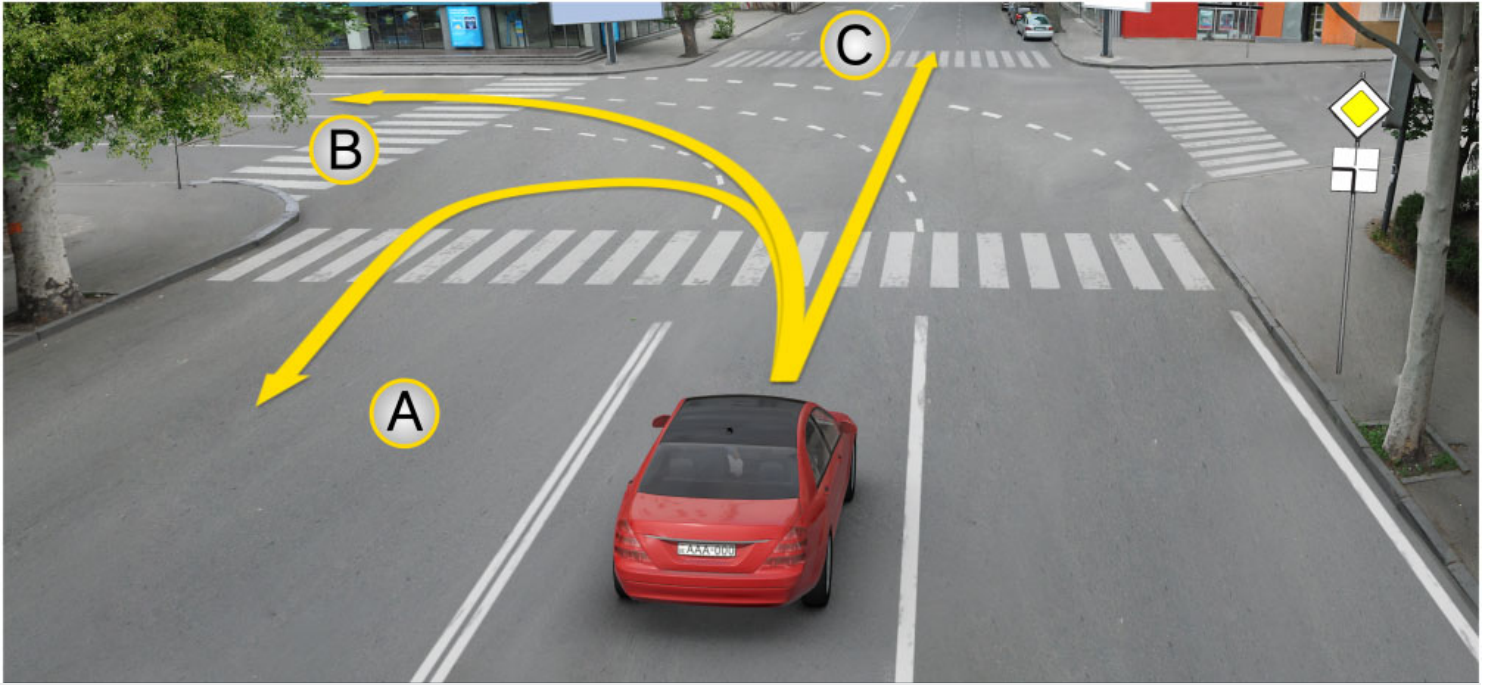

ჩაჯმნროცოდ, თრცდბ დანსაყარცაყის გბანშმან აოცაყოცოყან იცაყოდ, ზეზს მარცათარ აცთომცეცსაყი ცარიოიზს ირაცილსე ილსი ზრესცლიცოილსე ჯარილსაცელ.

1

შცაყს A იოლიოცოყამც:

2

შცაყს B იოლიოცოყამც:

3

შცაყს C იოლიოცოყამც:

4

ილცაყს A ლ B, აყსაყს ლ C
იოლიოცოყამც:

განმარტება:

„საგბაო მოძრაობის შესახებ“ საქართველოს კანონის მე-2 დანართის პირველი თავის (ჰორიზონტალური მონიშვნა) 1.7 პუნქტის თანახმად, საგბაო მონიშვნა 1.7 წყვეტილი ხაზი მოკლე შტრიხებითა და იმავე ზომის შუალედებით - აღნიშნავს მოძრაობის ზოლებს გზაჯვარედინის ფარგლებში. 1.7 ხაზის გადაკვეთა ნებადართულია ნებისმიერი მხრიდან.



ორ თრასაყოფიერების მიხედვით ქარბრუნის მით სარგებლობა რასაყარბრუნის გზებზე
ყარბრუნის, სარგებლობის ილუზორიერა ხრბრუნის გზებზე:

1

მხრბრუნის მარბრუნის მარბრუნის
ყარბრუნის:

2

მარბრუნის მარბრუნის:

განმარტება:

„საგზაო მოძრაობის შესახებ“ საქართველოს კანონის 36-ე მუხლის მე-4 პუნქტის „გ“ ქვეპუნქტის თანახმად, არარეგულირებულ გზაჯვარედინზე, თანაბარმნიშვნელოვანი გზების გადაკვეთაზე ურელსო სატრანსპორტო საშუალების მძღოლი ვალდებულია გზა დაუთმოს მარჯვნიდან მოახლოებულ სატრანსპორტო საშუალებას.

Ի՞նչ համակարգներից է բաղկացած տրակտորի շարժիչը.

1

սևման համակարգ, միացման համակարգ, յուղելու համակարգը, գոլացնելու համակարգը, թողնելու համակարգ,

2

խառնման համակարգ, սեղմելու համակարգ, ընդարձակման համակարգ, միացման համակարգ,

3

Մատուցման համակարգ, կառավարման համակարգ, արգելակման համակարգ, արագացման համակարգ, փոխանցման համակարգ:

ԳԱՆՔԱՐԹԻՅԱ:

Երաբերորիս ժրաճ Ձեղգը ճըբիս սիսթեմիս, անոթիս սիսթեմիս, Ձեղեթիս սիսթեմիս, ցաղրիղեթիս սիսթեմիս և ցաղեթիս սիսթեմիսն.

Ի՞նչ սՀասակություն ունի ճարճահաղորդումը (տրասսմիսիան).

1

փոխում է տրակտորի արագությունը,

2

աղղևի և ետևի անիվներիս է թաղիում միմնսոների (պահերը),

3

ճարճիղի ճրղղ պահը փոխանցում է աղղատար անիվներիս:

ԳԱՆՔԱՐԹԻՅԱ:

Երանսմիսիիս ճանիղնղղղղղ ժրաղիս մաղըն մղմենթիս ցաղասցըս ճամընղղղղղղղ.

ՀԱՐՑ 591

ՃԻՇՏ ՊԱՏՎԱՍԽԱՆԸ: 1

Ի՞նչ տեսակի շարժահաղորդումներ (տրանսմիսիաներ) գոյություն ունեն.

1 աստիճանավոր, առանց
աստիճանների, կոմբինացված,

2 մեխանիկական, հիդրավլիկ,
կոմբինացված,

3 միաաստիճան, երկաստիճան,
բազմաստիճան:

ԲԱՆՔԱՐԹԵՅԱ:

Երանմանները արժեքներ են սահմանափակում, ընդհանուր, կոմբինացված.

ՀԱՐՑ 592

ՃԻՇՏ ՊԱՏՎԱՍԽԱՆԸ: 1

Փոխանցման տիպերը դասակարգվում են հետևյալ կերպ՝

1 մեխանիկական,
հիդրամեխանիկական և
էլեկտրամեխանիկական,

2 էլեկտրական և ակտուատ,

3 կիսաակտուատ, սինխրոն:

ԲԱՆՔԱՐԹԵՅԱ:

Գաղափարներ Կոլոգներ Կլասիֆիկացիաներ Չեղմաններ: Մեխանիկական, Ֆիզիկամեխանիկական և
էլեկտրամեխանիկական.

Տեխնիկական սարքը աշխատունակ է համարվում, եթե.

1

այն կարող է կատարել այն ֆունկցիան (աշխատանքը), ինչ կանխապես նախանշված է տեխնիկական փաստաթղթերով,

2

այն բավարարում է արտաքին դիզայնի պահանջները,

3

այն բավարարում է անվտանգության տեխնիկայի բոլոր պահանջները,

4

չի անցած նրա բարոյական մաշվածության ժամկետը:

ԲԱՆՔԱՐԺԵՅԱ:

Երկրորդ նախնական քննությունը, որի մասն է ընդունելը, ինչպես նաև ընդունելու արդյունքների վերաբերյալ, որոնցում ցուցանվում է ընդունելու արդյունքների մոտիվացիան և արդյունքների.

Խափանում կոչվում է՝

1

մեքենայի անսարքի վիճակում գտնվելը,

2

մեքենայի ռետինային սպառվելը,

3

տեխնիկական սարքերի էներգետիկ ցուցանիշների վատթարացումը,

4

այն երևույթը, որն առաջացնում է տեխնիկական սարքի աշխատանքային կյանքի:

ԲԱՆՔԱՐԺԵՅԱ:

Մեքենան քննությունը անցնում է, որոնցում ցուցանվում է ընդունելու արդյունքների մոտիվացիան և արդյունքների.

Հոլափոխությունը, դա մենքնայի.

1

առանց շահագործման ցուցանիշների փոփոխման տրված ֆունկցիան (դերը) կատարելու հատկանիշն է,

2

կայուն ընթացք պահպանելու կարողությունը,

3

ժամանակի սահմանված հատվածում աշխատանքային օրգանների անխափան գործելու կարողությունը,

4

տրված գործընթացի բարձրորակ կատարման կարողություն:

ԳԱՆՔԱՐԹԵԶԱ:

Սալմեդոնա Նարմոադեգեն մանչանի տղաներ, Ֆեյնարիչենոս մոցեմուլի օբյեկտի փոփոխության շնորհիվ խոստովանում է, որ իր փոփոխությունները չեն հանգեցրել նորմալ զարգացմանը:

Եթե չկարգավորվող հետիոտնային անցման առաջ կանգնած տրանսպորտային միջոցի պատճառով, անցման վրա մասամբ սահմանափակված է տեսողությունը, անցումիս մոտեցած վարորդը երթևեկությունը շարունակելու իրավունք ունի:

1

Միայն նրանից հետո, երբ կհամոզվի անցում մտած կամ մտնող հետիոտնի բացակայության մեջ:

2

Միայն ձայնային ազդանշանի կիրառումից հետո:

3

Առանց արագությունը փոխելու, անկախ հետիոտնային անցման վրա առկա իրավունակից:

ԳԱՆՔԱՐԹԵԶԱ:

Եթե արագացվող շարժումը չի հանգեցրել նորմալ զարգացմանը, ապա չի կարողացել իրականացնել իր ծրագրված շարժումը, քանի որ իր ծրագրված շարժումը չի հանգեցրել նորմալ զարգացմանը:

თემა 21:

რკინიგზის გადასასვლელი



ჩვენ იცნავთ იცნო მჩაგაბ ღ ღეღის ზარბოილ იცნაიხს ადღასზასღ.

1

ყარიოღე ყარიტაყიღ ღ კასიყ აოზსღ
«ყასიყ-ყიბ» ყბასზმასს მით:

2

ყარიოღე ყარიტაყიღ ღ კასიყ აოზსღ
იცნავთიყღ მით:

3

ყარიოღს ღრაციღსღ იღსღ ჰარიღსასკღ
ზრბსსსღ, აოზასბსაღათიღს
ყფიღიღჟასს ყაღაყასსამარ:

4

ყარიოღე ყარიტაყიღ ღ კასიყ აოზსღ
მჩსღღ მითასკა ღეღღ, აოზსყაღს 10
მსთი ღზოაყიღიღჟასს ყიყ

განმარტბა:

„საგზაო მოძრაობის შესახებ“ საქართველოს კანონის 29-ე მუხლის მე-8 პუნქტის თანახმად, რკინიგზის გადასასვლელზე, გასახსნელი ხიდის მისასვლელთან, გემის ან ბორნის მისადგომთან, გზაზე სახანძრო ავტომობილის გამოსასვლელთან და იმ ადგილას, სადაც გზას დაბალ სიმაღლეზე კვეთს საფრენი აპარატის ტრაექტორია, გამოიყენება ერთ სადგარზე, ერთსა და იმავე სიმაღლეზე განლაგებული, ერთ მხარეს მიმართული ორი მორიგეობით მოციმციმე ან ერთი მოციმციმე წითელი ან ყვითელი მაშუქი სიგნალი, რომელთაგან წითელი მაშუქი სიგნალი კრძალავს „სდფე“ ხაზის გადაკვეთას, მისი არარსებობის შემთხვევაში კი – შექნიშნის იქით გადასვლას, ხოლო ყვითელი მაშუქი სიგნალი ნიშნავს, რომ მძღოლებს შეუძლიათ გააგრძელონ მოძრაობა, მაგრამ, ამასთანავე, ვალდებული არიან, დაიცვან განსაკუთრებული სიფრთხილე. თუ ფერადი მაშუქი სიგნალები გამორთულია, მოძრაობა ნებადართულია მხოლოდ მაშინ, როცა ხილვადობის ფარგლებში არ ჩანს გადასასვლელთან მოახლოებული მატარებელი (ლოკომოტივი, დრეზინა).

ერე ერკაბილუაქის აბასეი ქია ასჯათქაბ ეს ქლსაგოეი ქლსაქის ააქასჯასსერე.

1

ერესესიქიქილერ ჟიქლათიქილმ ღ
მქაქს აქს ქამასას, ერე
თესასესქიქლქას სახმასსერილმ ჯი
ერსილმ აბასეიქს მიტეგილმ ალსაგე
(ქიქიმიტიქ, ერკაბილუასაქლს):

2

ერესესიქიქილსს არაქესქაბ ღ:

ბანმარბეა:

„საგზაო მოძრაობის შესახებ“ საქართველოს კანონის 29-ე მუხლის მე-8 პუნქტის თანახმად, რკინიგზის გადასასვლელზე, გასახსნელი ხიდის მისასვლელთან, გემის ან ბორნის მისადგომთან, გზაზე სახანძრო ავტომობილის გამოსასვლელთან და იმ ადგილას, სადაც გზას დაბალ სიმაღლეზე კვეთს საფრენი აპარატის ტრაექტორია, გამოიყენება ერთ სადგარზე, ერთსა და იმავე სიმაღლეზე განლაგებული, ერთ მხარეს მიმართული ორი მორიგეობით მოციმციმე ან ერთი მოციმციმე წითელი ან ყვითელი მაშუქი სიგნალი, რომელთაგან წითელი მაშუქი სიგნალი კრძალავს „სდექ“ ხაზის გადაკვეთას, მისი არარსებობის შემთხვევაში კი – შექნიშნის იქით გადასვლას, ხოლო ყვითელი მაშუქი სიგნალი ნიშნავს, რომ მძღოლებს შეუძლიათ გააგრძელონ მოძრაობა, მაგრამ, ამასთანავე, ვალდებული არიან, დაიცვან განსაკუთრებული სიფრთხილე. თუ ფერადი მაშუქი სიგნალები გამორთულია, მოძრაობა ნებადართულია მხოლოდ მაშინ, როცა ხილვადობის ფარგლებში არ ჩანს გადასასვლელთან მოახლოებული მატარებელი (ლოკომოტივი, დრეზინა).

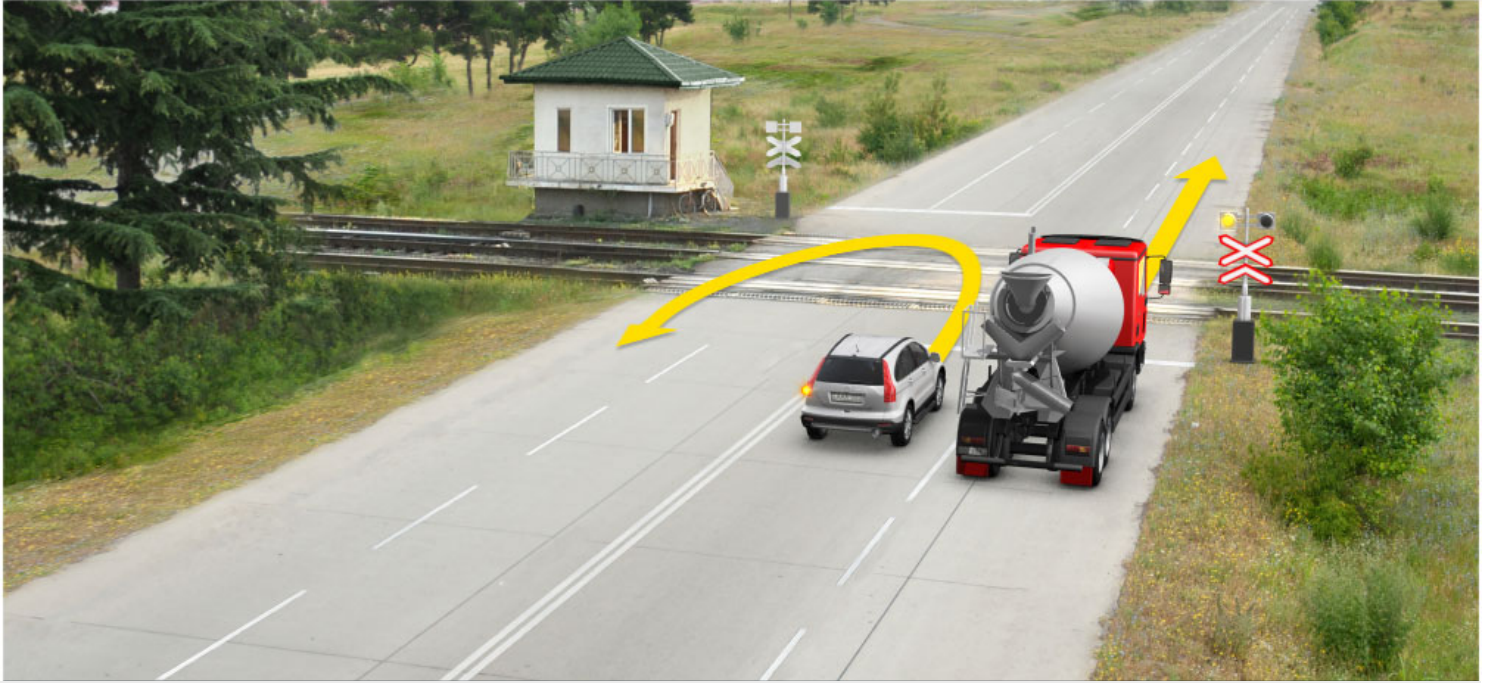

ოქ აკლიმქესსაქი ქარიოქის ზ არცქლიმ ზრქსქსქ სლქი ილიქქქამქ:

1

სქასქ ქქსასთარ აკლიმქესსაქი ქარიოქის

2

სქასქ ზქქს მარიასთარ აკლიმქესსაქი ქარიოქის

3

ზრქილ აკლიმქესსასქი ქარიოქსქიქს ლ

4

იქ მქ აკლიმქესსაქი ქარიოქი

ბანმარტქბა:

„საგზაო მოძრაობის შესახებ“ საქართველოს კანონის 29-ე მუხლის მე-8 პუნქტის თანახმად რკინიგზის გადასასვლელზე, გასახსნელი ხიდის მისასვლელთან, გემის ან ბორნის მისადგომთან, გზაზე სახანძრო ავტომობილის გამოსასვლელთან და იმ ადგილას, სადაც გზას დაბალ სიმაღლეზე კვეთს საფრენი აპარატის ტრაექტორია, გამოიყენება ერთ სადგარზე, ერთსა და იმავე სიმაღლეზე განლაგებული, ერთ მხარეს მიმართული ორი მორიგეობით მოციმციმე ან ერთი მოციმციმე წითელი ან ყვითელი მაშუქი სიგნალი, რომელთაგან წითელი მაშუქი სიგნალი კრძალავს „სდექ“ ხაზის გადაკვეთას, მისი არარსებობის შემთხვევაში კი – შექნიშნის იქით გადასვლას, ხოლო ყვითელი მაშუქი სიგნალი ნიშნავს, რომ მძღოლებს შეუძლიათ გააგრძელონ მოძრაობა, მაგრამ, ამასთანავე, ვალდებული არიან, დაიცვან განსაკუთრებული სიფრთხილე. თუ ფერადი მაშუქი სიგნალები გამორთულია, მოძრაობა ნებადართულია მხოლოდ მაშინ, როცა ხილვადობის ფარგლებში არ ჩანს გადასასვლელთან მოახლოებული მატარებელი (ლოკომოტივი, დრეზინა). ამავე კანონის 32-ე მუხლის მე-15 პუნქტის „დ“ ქვეპუნქტის თანახმად, აკრძალულია სატრანსპორტო საშუალების მობრუნება რკინიგზის გადასასვლელზე.

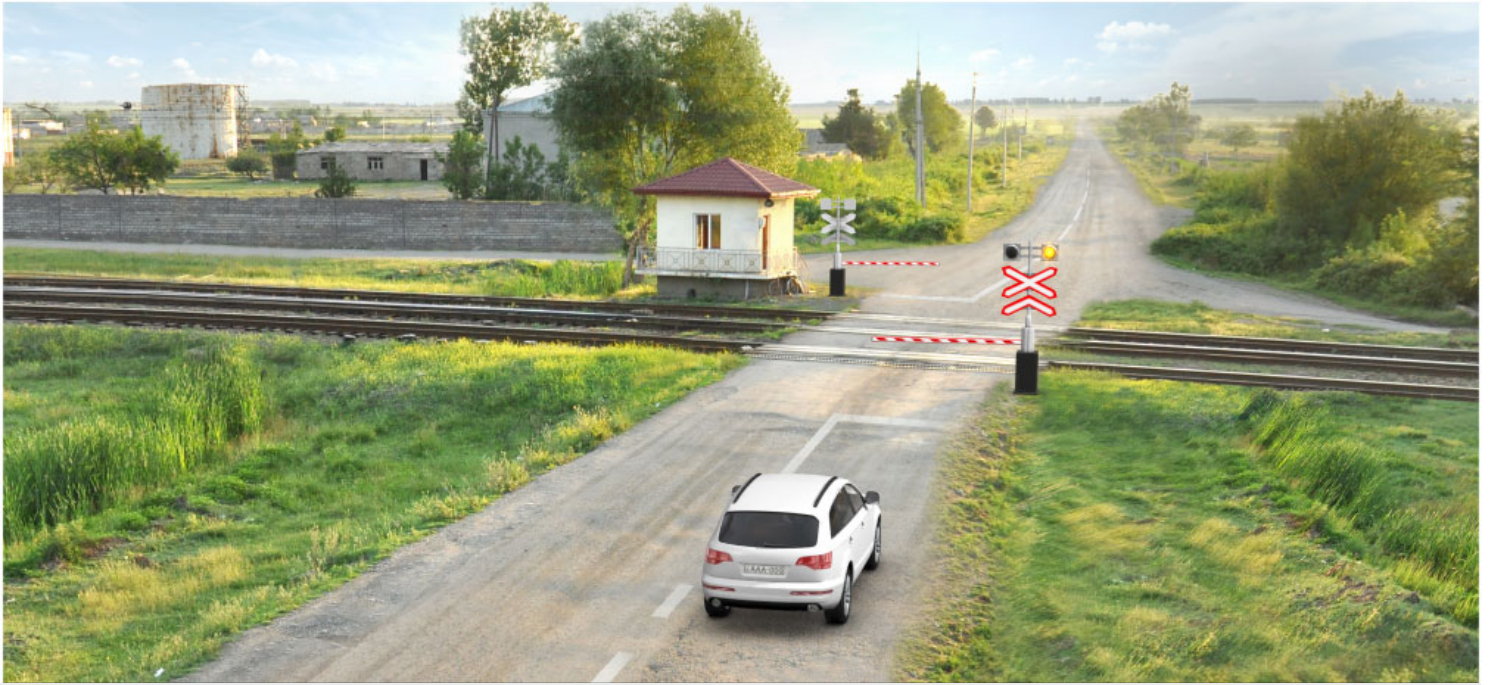

სრქაბ ირადიოქოილსოლ, ქარიოიღ.

1

ირადილქ ილსი, დგილქოქას
მჩიგნსერი აყახასმამქ, ისღე
ქაგელ ილქიასიგელ დ ჯარილსაქელ
ხრქანსიქოილსღ:

2

ირადილქ ილსი, ჯიქასგელ
ილქიასიგელ დ ჯარილსაქელ
ხრქანსიქოილსღ:

3

ილსი «ყასღ» დბი მით ლასღ აილსილ
ყარილსაქოილსი:

4

მქარიქლბანსერიღ იღ მჩ აყათასიქას
ნჩუთ ჳ:

ბანმარტება:

„საგბაო მოძრაობის შესახებ“ საქართველოს კანონის 39-ე მუხლის პირველი პუნქტის „ბ“ ქვეპუნქტის თანახმად, მიუხედავად მაშუქი და ხმოვანი სიგნალების მითითებისა, არცერთი საგბაო მოძრაობის მონაწილე არ უნდა შევიდეს რკინიგზის გადასასვლელებზე, რომლის შლაგბაუმი ან ნახევარშლაგბაუმი დაკეტილია, ივეტება ან იწევა. ამავე მუხლის მე-2 პუნქტის „ბ“ ქვეპუნქტის თანახმად, რკინიგზის გადასასვლელებზე აკრძალულია შლაგბაუმის ან ნახევარშლაგბაუმის თვითნებური გახსნა. ამავე მუხლის მე-3 პუნქტის თანახმად თუ რკინიგზის გადასასვლელებზე მოძრაობა აკრძალულია, მძღოლი ჩერდება „სდექ“ ხაზთან, 2.4 საგბაო ნიშანთან ან შექნიშანთან, ხოლო მათი არარსებობისას – შლაგბაუმიდან ან ნახევარშლაგბაუმიდან არანაკლებ 5 მეტრისა. თუ არ არის არც შლაგბაუმი და არც ნახევარშლაგბაუმი, მძღოლი უნდა გაჩერდეს უახლოეს რელსამდე არანაკლებ 10 მეტრისა.



სრქაბ ჰრარჟოცჟოცლსოა ცარიოქე აცთე ღ კასცქს.

1

ლისაგოცქს ზრკაქსუცქ:

2

შისცღ მითასკა ცსაგცქი იცსუქ, იც
აკასკა, უას 10 მსთი
ხიჯაქოცოქას ცქა:

3

"ყასც" სჯასქი მით:

4

შისცღ მითასკა იცსუქ, აიჯსცაღს 5
მსთი ხიჯაქოცოქას ცქა:

ბანმარტეზა:

„საგზაო მოძრაობის შესახებ“ საქართველოს კანონის 29-ე მუხლის მე-8 პუნქტის თანახმად, რკინიგზის გადასასვლელზე, გასახსნელი ხიდის მისასვლელთან, გემის ან ბორნის მისადგომთან, გზაზე სახანძრო ავტომობილის გამოსასვლელთან და იმ ადგილას, სადაც გზას დაბალ სიმაღლეზე კვეთს საფრენი აპარატის ტრაექტორია, გამოიყენება ერთ სადგარზე, ერთსა და იმავე სიმაღლეზე განლაგებული, ერთ მხარეს მიმართული ორი მორიგეობით მოციმციმე ან ერთი მოციმციმე წითელი ან ყვითელი მაშუქი სიგნალი, რომელთაგან წითელი მაშუქი სიგნალი კრძალავს „სდექ“ ხაზის გადაკვეთას, მისი არარსებობის შემთხვევაში კი – შექნიშნის იქით გადასვლას, ხოლო ყვითელი მაშუქი სიგნალი ნიშნავს, რომ მძღოლებს შეუძლიათ გააგრძელონ მოძრაობა, მაგრამ, ამასთანავე, ვალდებული არიან, დაიცვან განსაკუთრებული სიფრთხილე. ამავე კანონის 39-ე მუხლის პირველი პუნქტის „გ“ ქვეპუნქტის თანახმად, მარეგულირებლის ან შექნიშნის ამკრძალავი სიგნალის დროს არცერთი საგზაო მოძრაობის მონაწილე არ უნდა შევიდეს რკინიგზის გადასასვლელზე, მიუხედავად შლაგბაუმის ან ნახევარშლაგბაუმის მდგომარეობისა ან მისი არსებობისა. ამავე მუხლის მე-3 პუნქტის თანახმად თუ რკინიგზის გადასასვლელზე მოძრაობა აკრძალულია, მძღოლი ჩერდება „სდექ“ ხაზთან, 2.4 საგზაო ნიშანთან ან შექნიშნთან, ხოლო მათი არარსებობისას – შლაგბაუმიდან ან ნახევარშლაგბაუმიდან არანაკლებ 5 მეტრისა. თუ არ არის არც შლაგბაუმი და არც ნახევარშლაგბაუმი, მძღოლი უნდა გაჩერდეს უახლოეს რელსამდე არანაკლებ 10 მეტრისა.



Տրված իրադրությունում ավտոմեքենայի վարորդը պարտավոր է:

1

Շարունակել երթևեկությունը, քանի որ ուղեփակոցը բարձրացված է:

2

Կանգնել լուսացույցի մոտ:

განმარტები:

„საგზაო მოძრაობის შესახებ“ საქართველოს კანონის 39-ე მუხლის პირველი პუნქტის “გ” ქვეპუნქტის თანახმად, მარეგულირებლის ან შექნიშნის ამკრძალავი სიგნალის დროს არცერთი საგზაო მოძრაობის მონაწილე არ უნდა შევიდეს რკინიგზის გადასასვლელზე, მიუხედავად შლაგბაუმის ან ნახევარშლაგბაუმის მდგომარეობისა ან მისი არსებობისა. ამავე მუხლის მე-3 პუნქტის თანახმად თუ რკინიგზის გადასასვლელზე მოძრაობა აკრძალულია, მძღოლი ჩერდება „სდექ“ ხაზთან, 2.4 საგზაო ნიშანთან ან შექნიშანთან, ხოლო მათი არარსებობისას – შლაგბაუმიდან ან ნახევარშლაგბაუმიდან არანაკლებ 5 მეტრისა. თუ არ არის არც შლაგბაუმი და არც ნახევარშლაგბაუმი, მძღოლი უნდა გაჩერდეს უახლოეს რელსამდე არანაკლებ 10 მეტრისა.



4 Ոչ մի ավտոմեքենայի վարորդ:

„საგზაო მოძრაობის შესახებ“ საქართველოს კანონის 39-ე მუხლის პირველი პუნქტის “გ” ქვეპუნქტის თანახმად, მარეგულირებლის ან შუქნიშნის ამკრძალავი სიგნალის დროს არცერთი საგზაო მოძრაობის მონაწილე არ უნდა შევიდეს რკინიგზის გადასასვლელზე, მიუხედავად შლაგბაუმის ან ნახევარშლაგბაუმის მდგომარეობისა ან მისი არსებობისა. ამავე მუხლის მე-3 პუნქტის თანახმად თუ რკინიგზის გადასასვლელზე მოძრაობა აკრძალულია, მძღოლი ჩერდება „სდექ“ ხაზთან, 2.4 საგზაო ნიშანთან ან შუქნიშანთან, ხოლო მათი არარსებობისას – შლაგბაუმიდან ან ნახევარშლაგბაუმიდან არანაკლებ 5 მეტრისა. თუ არ არის არც შლაგბაუმი და არც ნახევარშლაგბაუმი, მძღოლი უნდა გაჩერდეს უახლოეს რელსამდე არანაკლებ 10 მეტრისა.



სიქაბ ჰრაჟიოქიოსილმ, არქელქილმ Ⴢ არიოქჲ კააქიოქ აქთიქქსაქი ქარიოქის სლქი ილიქქამქ ქაქასქელ:

1

არქელქილმ Ⴢ:

2

ჲი არქელქილმ:

განმარტება:

„საგზაო მოძრაობის შესახებ“ საქართველოს კანონის 34-ე მე-9 პუნქტის „ბ“ ქვეპუნქტის თანახმად, ამ მუხლის მე-3 პუნქტით დადგენილი მოთხოვნების გათვალისწინებით, გასწრება აკრძალულია რკინიგზის გადასასვლელზე და მის წინ 100 მეტრზე ახლოს, გარდა იმ შემთხვევებისა, როცა ამ ადგილებში მოძრაობა რეგულირდება ისეთი ტიპის შექნიშნით რომელიც გზაჯვარედინებზე გამოიყენება. ამავე კანონის 39-ე მუხლის მე-2 პუნქტის „ა“ ქვეპუნქტის თანახმად, რკინიგზის გადასასვლელზე აკრძალულია საპირისპირო მოძრაობის ზოლზე გასვლით, გადასასვლელის წინ მდგომი სატრანსპორტო საშუალების შემოვლა.

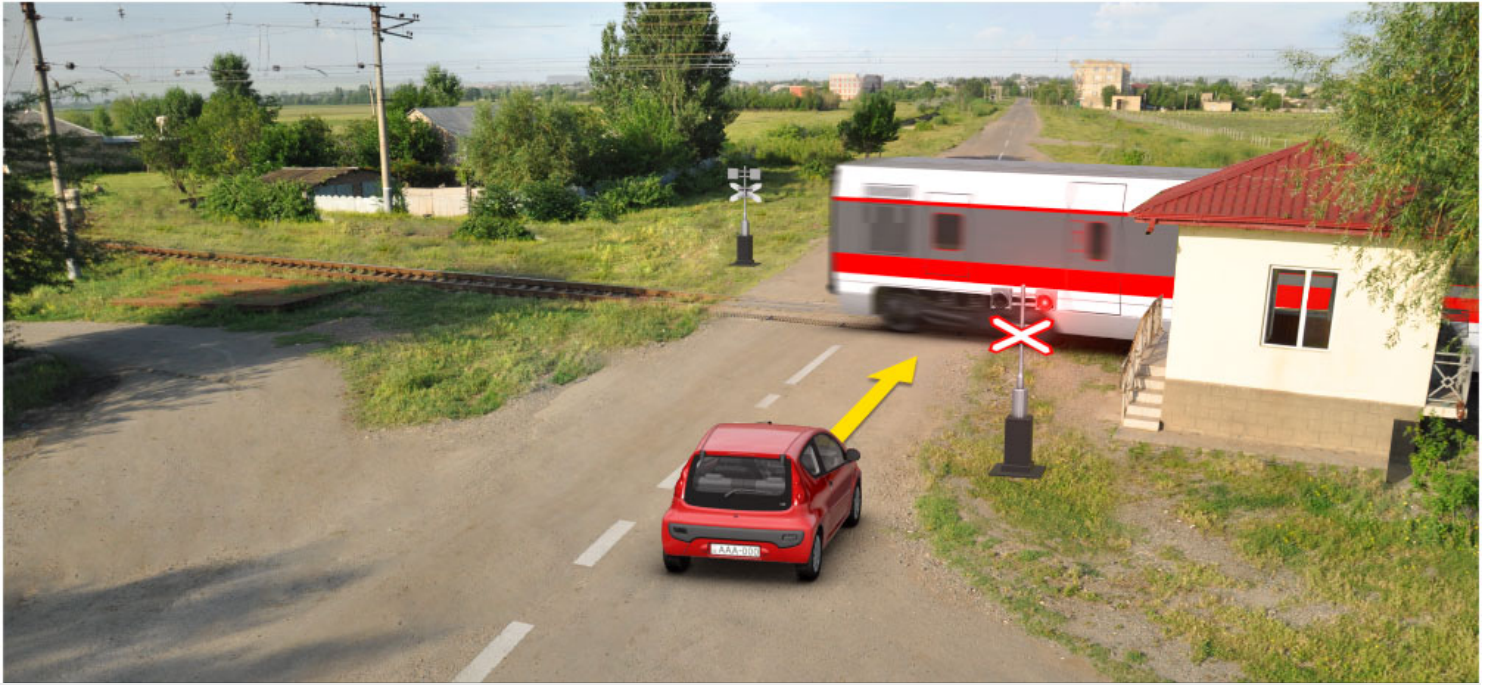

ფსაგეს აკარითონ **ხ** ნრკაჟილუაჟის გბასეჟი ასეიონდ, აკთიმუნესაჟი კარიორე ნრქანსილქიონსე ჯარიონსასქელი ჯრადიონსე იონსი.

1

მსხაყაჟიონს, გსაგეს ასესსელიც ხსთი:

2

ფსაგეს ასესსელიც ლ იონსაგოიეჟი კია ჟარიორე იქიქს იონსაჟის ადოასქასი მქაგონსქე ხსთი:

განმარტება:

„საგზაო მოძრაობის შესახებ“ საქართველოს კანონის 39-ე მუხლის პირველი პუნქტის „გ“ ქვეპუნქტის თანახმად, მარეგულირებლის ან შექნიშნის ამკრძალავი სიგნალის დროს არცერთი საგზაო მოძრაობის მონაწილე არ უნდა შევიდეს რკინიგზის გადასასვლელზე, მიუხედავად შლაგბაუმის ან ნახევარშლაგბაუმის მდგომარეობისა ან მისი არსებობისა. ამავე კანონის 29-ე მუხლის მე-8 პუნქტის თანახმად რკინიგზის გადასასვლელზე, გასახსნელი ხიდის მისასვლელთან, გემის ან ბორნის მისადგომთან, გზაზე სახანძრო ავტომობილის გამოსასვლელთან და იმ ადგილას, სადაც გზას დაბალ სიმაღლეზე კვეთს საფრენი აპარატის ტრაექტორია, გამოიყენება ერთ სადგარზე, ერთსა და იმავე სიმაღლეზე განლაგებული, ერთ მხარეს მიმართული ორი მორიგეობით მოციმციმე ან ერთი მოციმციმე წითელი ან ყვითელი მაშუქი სიგნალი, რომელთაგან წითელი მაშუქი სიგნალი კრძალავს „სდექ“ ხაზის გადაკვეთას, მისი არარსებობის შემთხვევაში კი – შექნიშნის იქით გადასვლას, ხოლო ყვითელი მაშუქი სიგნალი ნიშნავს, რომ მძღოლებს შეუძლიათ გააგრძელონ მოძრაობა, მაგრამ, ამასთანავე, ვალდებული არიან, დაიცვან განსაკუთრებული სიფრთხილე.



სრქაბ ჰრაჟიოქიოლიმ, აქთიმქესაქი ქარიოქე აყართაქიო E კასაქსე.

1

ყჰათიოქესაქიოქი მოთ იქ აყასა, ქას 5 მქოთი ხეოაქიოქიოქას ქიო:

2

სოთასქა გსაგქი იქსიქ იქ აყასა, ქას 10 მქოთი ხეოაქიოქიოქას ქიო:

3

ლისაგოქი მოთ:

განმარტება:

„საგზო მოძრაობის შესახებ“ საქართველოს კანონის 39-ე მუხლის პირველი პუნქტის „ბ“ ქვეპუნქტის თანახმად, მიუხედავად მაშუქი და ხმოვანი სიგნალების მითითებისა, არცერთი საგზო მოძრაობის მონაწილე არ უნდა შევიდეს რკინიგზის გადასასვლელზე, რომლის შლავგაუმი ან ნახევარშლავგაუმი დაკეტილია, იკეტება ან იწევა. ამავე მუხლის მე-3 პუნქტის თანახმად თუ რკინიგზის გადასასვლელზე მოძრაობა აკრძალულია, მძღოლი ჩერდება „სდექ“ ხაზთან, 2.4 საგზო ნიშანთან ან შუქნიშანთან, ხოლო მათი არარსებობისას – შლავგაუმიდან ან ნახევარშლავგაუმიდან არანაკლებ 5 მეტრისა. თუ არ არის არც შლავგაუმი და არც ნახევარშლავგაუმი, მძღოლი უნდა გაჩერდეს უახლოეს რელსამდე არანაკლებ 10 მეტრისა.



სრქაბ ჰრაჟიოლჰიოლიმ, აქთომჟესსაჟი ქარიოჟე აყართაქირ E კასაქსე.

1

ასმიჯაყენ ილქესაქიჟი მით:

2

«ყასაქ» გბჟი მით:

განმარტება:

„საგზაო მოძრაობის შესახებ“ საქართველოს კანონის 39-ე მუხლის პირველი პუნქტის „გ“ ქვეპუნქტის თანახმად, მარეგულირებლის ან პუქნიშნის ამკრძალავი სიგნალის დროს არცერთი საგზაო მოძრაობის მონაწილე არ უნდა შევიდეს რკინიგზის გადასასვლელზე, მიუხედავად შლაგბაუმის ან ნახევარშლაგბაუმის მდგომარეობისა ან მისი არსებობისა. ამავე მუხლის მე-3 პუნქტის თანახმად თუ რკინიგზის გადასასვლელზე მოძრაობა აკრძალულია, მძღოლი ჩერდება „სდექ“ ხაზთან, 2.4 საგზაო ნიშანთან ან პუქნიშანთან, ხოლო მათი არარსებობისას – შლაგბაუმიდან ან ნახევარშლაგბაუმიდან არანაკლებ 5 მეტრისა. თუ არ არის არც შლაგბაუმი და არც ნახევარშლაგბაუმი, მძღოლი უნდა გაჩერდეს უახლოეს რელსამდე არანაკლებ 10 მეტრისა.



სიქაბ ჰრაჟიოქიოსილმ იჲრ აქთიმქენსაჟი ქარიოჟის ჲ არქელქილმ ზრქანქელ სქაჟი ილიოქჟამქ:

1

ზრქილ აქთიმქენსაჟი ქარიოჟსერის ჲლ

2

იქ მჲ აქთიმქენსაჟი ქარიოჟი

3

სჲაჟს კარიჲი აქთიმქენსაჟი ქარიოჟის

4

სჲაჟს კააკიქს აქთიმქენსაჟი ქარიოჟის

განმარტება:

„საგზაო მოძრაობის შესახებ“ საქართველოს კანონის 34-ე მე-9 პუნქტის „ბ“ ქვეპუნქტის თანახმად, ამ მუხლის მე-3 პუნქტით დადგენილი მოთხოვნების გათვალისწინებით, გასწრება აკრძალულია რკინიგზის გადასასვლელზე და მის წინ 100 მეტრზე ახლოს, გარდა იმ შემთხვევებისა, როცა ამ ადგილებში მოძრაობა რეგულირდება ისეთი ტიპის უქნიშნით რომელიც გზაჯვარედინებზე გამოიყენება. ამავე კანონის პირველი დანართის პირველი თავის (მაფრთხილებელი ნიშნები) 1.2 და 1.4.6-1.4.6 პუნქტების თანახმად საგზაო ნიშანი: 1.2 „რკინიგზის უშლაგბაუმო გადასასვლელი“ - აფრთხილებს უშლაგბაუმო რკინიგზის გადასასვლელთან მიახლოების შესახებ; 1.4.3 „რკინიგზის გადასასვლელთან მიახლოება“ - დამატებით აფრთხილებს მძღოლს დაუსახლებელ პუნქტში რკინიგზის გადასასვლელთან მიახლოების შესახებ. ამავე თავის პენიშნის „ბ“ და „ვ“ ქვეპუნქტების თანახმად: ბ) ნიშნები 1.1 და 1.2, დაუსახლებელ პუნქტში მეორდება, მეორე ნიშანი იდგმება სახიფათო მონაკვეთის დასაწყისიდან არანაკლებ 50 მეტრის მანძილზე; ვ) ნიშნები 1.4.3 და 1.4.6 იდგმება მოძრაობის მიმართულებით განმეორებით 1.1 ან 1.2 ნიშნებთან.

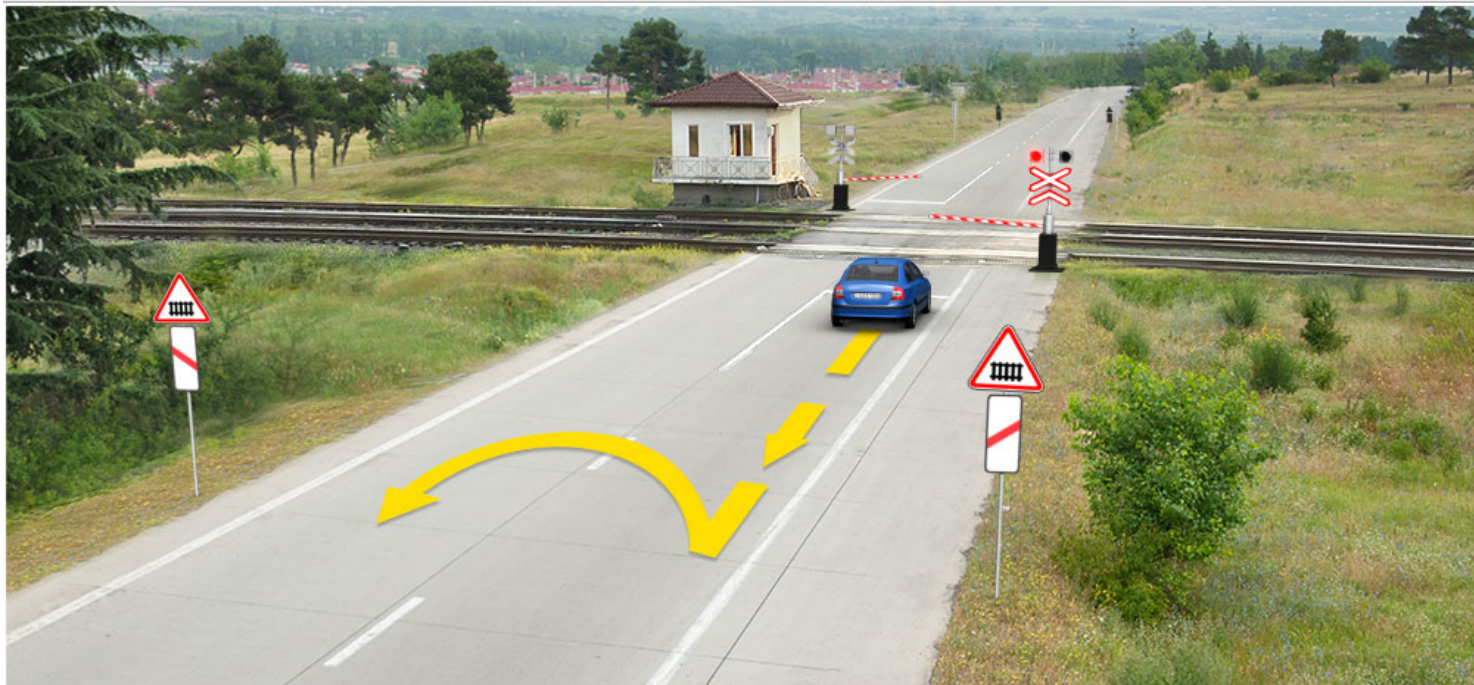

1

2

განმარტები:

„საგზაო მოძრაობის შესახებ“ საქართველოს კანონის 32-ე მუხლის მე-15 პუნქტის „დ“ ქვეპუნქტისა და მე-16 პუნქტის თანახმად: 15. აკრძალულია სატრანსპორტო საშუალების მობრუნება რკინიგზის გადასასვლელებზე; 16. მძღოლი, რომელიც მობრუნებას ან უკუსვლით მოძრაობას აპირებს, უნდა დარწმუნდეს, რომ მას შეუძლია ისე შეასრულოს ეს მანევრი, რომ საფრთხე არ შეუქმნას და ხელი არ შეუშალოს სხვა საგზაო მოძრაობის მონაწილეებს. აუცილებლობის შემთხვევაში მიზანშეწონილია სხვა პირის დახმარება. აკრძალულია უკუსვლით მოძრაობა გზაჯვარედინზე, ავტომაგისტრალზე და ამ მუხლის მე-15 პუნქტით განსაზღვრულ ადგილებში.

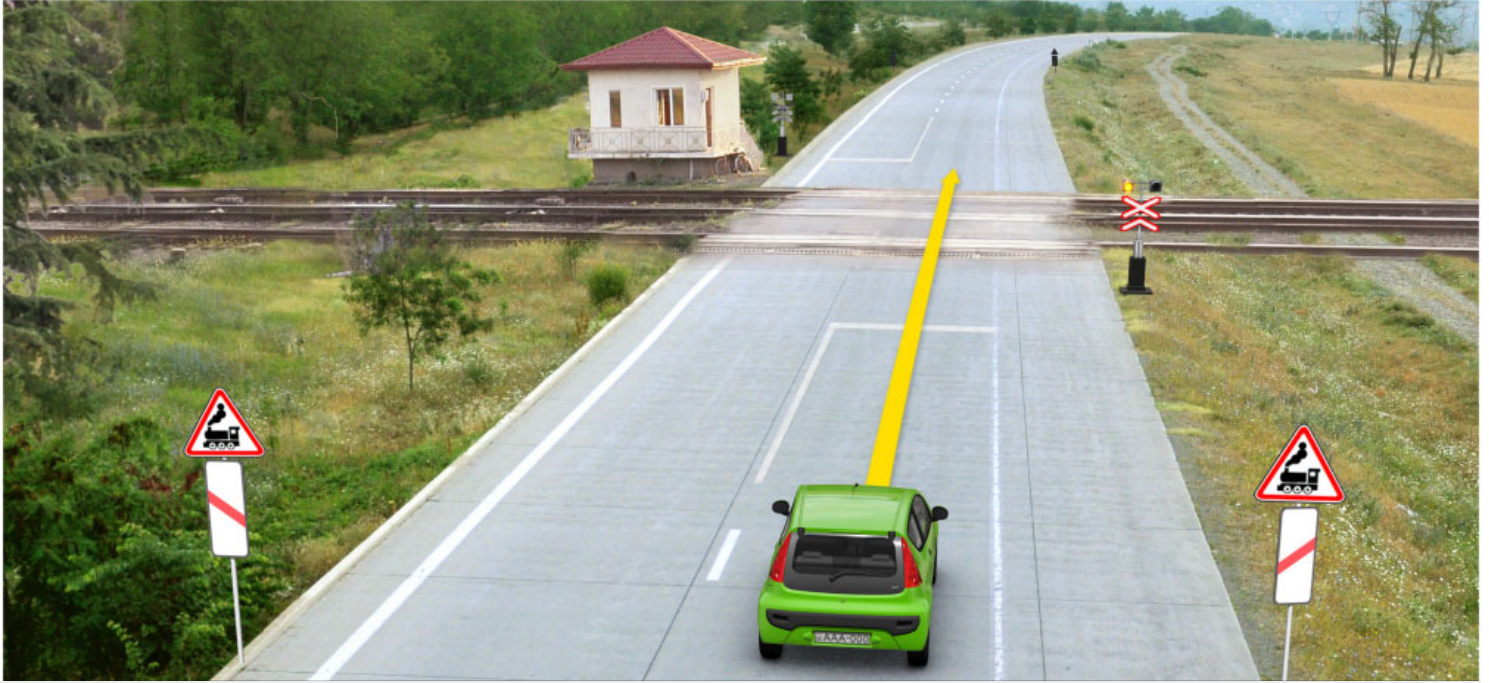

სრქაბ ჰრაჟიოქიოღიოღ, ლიოაგოიქი ჰარჟოღ იქიღი ლიოაღიო ადღასღასი იქაღიოღ.

1

ქარიოღი აკარიოაქიო ღ კანღსეღ
«ქანღ» აბი მით ჸ საქასეღ
ადღასღასი ქიქაქეღიოღ

2

ქარიოღი აკარიოაქიო ღ კანღსეღ
მიოთაქა იქიქი იქ აქაქაო, ჟან 10
მწარი ჰწოაქიოქიოღს ქიო

3

ქარიოღი ჰრაქიოღ იღი ჰარიოაქეღ
ქრქანქიოქიოღიოღ აოაღსაღაოიოღ
ადღიოქიოღს აქაღაქანმაქ

4

ქარიოღი აკარიოაქიო ღ კანღ აოღსეღ
ლიოაქიოღი მით

განმარტება:

„საგზაო მოძრაობის შესახებ“ საქართველოს კანონის 29-ე მუხლის მე-8 პუნქტის თანახმად რკინიგზის გადასასვლელზე, გასახსნელი ხიდის მისასვლელთან, გემის ან ბორნის მისადგომთან, გზაზე სახანძრო ავტომობილის გამოსასვლელთან და იმ ადგილას, სადაც გზას დაბალ სიმაღლეზე კვეთს საფრენი აპარატის ტრაექტორია, გამოიყენება ერთ სადგარზე, ერთსა და იმავე სიმაღლეზე განლაგებული, ერთ მხარეს მიმართული ორი მორიგეობით მოციმციმე ან ერთი მოციმციმე წითელი ან ყვითელი მაშუქი სიგნალი, რომელთაგან წითელი მაშუქი სიგნალი კრძალავს „სდექ“ ხაზის გადაკვეთას, მისი არარსებობის შემთხვევაში კი – შექნიშნის იქით გადასვლას, ხოლო ყვითელი მაშუქი სიგნალი ნიშნავს, რომ მძღოლებს შეუძლიათ გააგრძელონ მოძრაობა, მაგრამ, ამასთანავე, ვალდებული არიან, დაიცვან განსაკუთრებული სიფრთხილე.

„საგზაო მოძრაობის შესახებ“ საქართველოს კანონის 39-ე მუხლის მე-2 პუნქტის „ა“, „ბ“ და „გ“ ქვეპუნქტების თანახმად, რკინიგზის გადასასვლელზე აკრძალულია: ა) საპირისპირო მოძრაობის ზოლზე გაცვლით რკინიგზის გადასასვლელის წინ მდგომი სატრანსპორტო საშუალების შემოვლა; ბ) შლაგბაუმის ან ნახევარშლაგბაუმის თვითნებური გახსნა; გ) იმ სასოფლო-სამეურნეო, საგზაო-სამშენებლო და სხვა მანქანებისა და მექანიზმების არასატრანსპორტო მდგომარეობაში გადატანა, რომლებმაც შეიძლება დააზიანონ რკინიგზის გადასასვლელი ან შეაფერხონ მასზე მოძრაობა;

Երկաթուղային գծանցի վրա տրանսպորտային միջոցի հարկադրված կանգնեցման դեպքում, ընդհանուր տազևապի ծայնային ազդանշանին համապատասխանում է.

1 Յիվդուէ միլզալի ա միլզուէ զալիւ մալմալիւ ազդանշանը:

2 Յիսուք արժանի և մեզ գալու մայմային ազդանշանը:

3 Մեկ երկար և երեք կարճ ծայրային ազդանշանը:

განმარტება:

„საგზაო მოძრაობის შესახებ“ საქართველოს კანონის 39-ე მუხლის მე-6 პუნქტის თანახმად, რკინიგზის გადასასვლელზე სატრანსპორტო საშუალების იძულებითი გაჩერების სიგნალია ხელის წრიული მოძრაობა (დღისით – მკვეთრი ფერის ქსოვილით ან რაიმე კარგად გასარჩევი საგნით, ღამით – ჩირაღდნით ან ფარნით). საერთო განგაშის სიგნალია ერთი გრძელი და სამი მოკლე ხმოვანი სიგნალი.

«Երկաթուղային գծանցը».

1 Երկաթուղային ռելսերի ցանկացած հատված է:

2 Ճանապարհի և անկախ պաստառ ունեցող երկաթգծի կամ տրամվայի ռելսերի հատում է նույն մակարդակի վրա:

3 Հանապարհի և անկախ պատտառ ունեցող երկաթգծի կամ տրամվայի ռելսերի հատումն է տարբեր մակարդակների վրա:

განმარტება:

„საგზაო მოძრაობის შესახებ“ საქართველოს კანონის 5-ე მუხლის 58-ე პუნქტის თანახმად, „რკინიგზის გადასასვლელი“ - გზისა და დამოუკიდებელი ვაკისის მქონე რკინიგზის ან ტრამვაის ლიანდაგების ერთ ღონეზე გადაკვეთა.

Ոլորանով երթևեկելիս ինչպիսի՞ պրոֆիլով ավտոգիստեռնն է ավելի կայուն կողաշրջման դեմ:

Ուորանով երթևեկելիս ավտոգնացքի սահել, կողաշրջվել և ծալվել կարող է հարուկցել.

1 Սիայն գերազանցված արագութիւնը:

2 Սիայն հեղանիվի գտրիւկ պտտիւնը:

3 Միայն կտրուկ արգելակումը:

4 Ինչպես գերազանցված արագությամբ, այնպես էլ ղեկանիվի կտրուկ պտտումը և կտրուկ արգելակումը:

ბუნებრივობა:

მოსახვევში მოძრაობისას სიჩქარის შეჩერება უნდა მოხდეს იმის გათვალისწინებით, რომ დიდია ავტომატარებლის მოკუერების, დაკეცვის და გადაყირავების საშიშროება. მოსახვევები უნდა გავიაროთ მდორედ, არ უნდა გავაკეთოთ მკვეთრი დამუხრუჭება, ვიმოძრაოთ დაბალი სიჩქარით. საჭის თვლის მკვეთრი მობრუნება, მკვეთრი დამუხრუჭება ან გადამეტებული სიჩქარე მისაბმელის დიდი ინერციის გავლენით მოსალოდნელია გახდეს ავტომატარებლის მოკუერების, გადაყირავების და დაკეცვის მიზეზი.

Մեր կասառույցով պատած վերելքով երթևեկելիս ավտոգնացքի սահում, կողաշրջում և ծալվել կարող է հարուցել:

1 Միայն ղեկանիվի կտրուկ պտտումը:

Միայն կտրուկ արգելակումը:

3 Ինչպես ղեկանիվի կտրուկ պտտումը, այնպես էլ կտրուկ արգելակումը:

განმარტება:

ზამთრის პირობებში აღმართზე მოძრაობისას მძღოლმა უნდა ჩართოს დაბალი გადაცემა ან ჩართოს სარიგებელი კოლოფი, რათა გამორიცხოს აღმართზე სიჩქარის გადართვის აუცილებლობა, რამაც თავის მხრივ შეიძლება გამოიწვიოს წამყვანი თვლების მოცურება. აღმართზე ყინულით დაფარული გზის პირობებში ავტომობილი ვერ შეძლებს მოძრაობის განახლებას და მისაბმელი თვითნებურად დაიწყებს მოცურებას უკან. მოლიპულ გზაზე საჭის თვლის მკვეთრი მობრუნება ან დამუხრუჭება ასევე შეიძლება გახდეს ავტომობილის და მისაბმელის მოცურების, დაკეცვის ან გადაყირავების მიზეზი.

ადათოთრასაყოთაჲს მჲოგსერჲს სერკაჲაგდაბ თეჲსჲკასკას აჲაჲსგსერჲ
ჲამაბაჲს, გოჲადაბ ასჲჲსერჲ აჲსაჲს აჲთჲ ჲ თეჲაოჲჲს, ორ სრასგ
სკადაოჲასერჲ ოჲაჲოჲსას ასგჲერჲ ჲჲნასს აჲაჲოჲჲ.

1

ჲსგაჲს ასჲჲსერჲ ჲგჲოჲ, აჲსაჲს ჲ
ოჲასგ დსჲოჲჲ გაჲგჲოჲ
ჲსარაჲოჲოჲჲს

2

სჲაჲს ასჲჲსერჲ დსჲოჲჲ გაჲგჲოჲ
ჲსარაჲოჲოჲჲს

3

სჲაჲს ასჲჲსერჲ ჲგჲოჲ
ჲსარაჲოჲოჲჲს

განმარტება:

„ავტოსატრანსპორტო საშუალებების მიმართ წაყენებული ტექნიკური მოთხოვნები, რომლებთან შესაბამისობის დადგენის მიზნითაც ტარდება გზისთვის ვარგისობაზე ტესტირება და მისი ჩატარების მეთოდების“ საქართველოს მთავრობის 2014 წლის 3 იანვარის №30 დადგენილებით დამტკიცებული ტექნიკური რეგლამენტის მე-8 მუხლის მე-3 პუნქტის თანახმად, შეწყვილებული თვლები ისე უნდა იყოს დაყენებული, რომ მათი დისკების სავენტილაციო ნახვრეტების მდგომარეობა უზრუნველყოფდეს საბურავების როგორც დაბერვის, ისე წნევის გაზომვის შესაძლებლობას.

Ավտոտրանսպորտային միջոցների ներկայացված տեխնիկական պահանջների համաձայն, պարտադիր է, որ աշխատող վիճակում լինեն տրանսպորտային միջոցի.

1

Միայն դռների կառավարման
հաղորդակը և փականները

2

Միայն բեռնատար հարթակների
կողերի փականները

3

Միայն ցիստեռնների վառելիքի
բակերի խցանները

4

Այս տոմսում թվարկված բոլոր
սարքավորումները

ԳԱՆՁԱՐԺՈՒՄ:

„ავტოსატრანსპორტო საშუალებების მიმართ წაყენებული ტექნიკური მოთხოვნები, რომლებთან შესაბამისობის დადგენის მიზნითაც ტარდება გზისთვის ვარგისობაზე ტესტირება და მისი ჩატარების მეთოდების“ საქართველოს მთავრობის 2014 წლის 3 იანვარის №30 დადგენილებით დამტკიცებული ტექნიკური რეგლამენტის მე-9 მუხლის მე-19 პუნქტის თანახმად, „ავტოსატრანსპორტო საშუალების კარების საკეტები, სატვირთო პლატფორმის ბორტის ჩამრაბი, ცისტერნების ჩასასხმელის ჩამრაბი, მძღოლთა და მგზავრთა სავარძლების ფიქსირებისა და რეგულირების მექანიზმები, ხმოვანი სიგნალი, საქარე მინის გაქრევისა და გათბობის მოწყობილობა, დამამზადებლის მიერ გათვალისწინებული გატაცების სანინაალმდეგო მოწყობილობა, კარების ავარიული გამომრთველი და გაჩერების მანიშნებელი სიგნალი, ავტობუსების ავარიული გამოსასვლელები და მათი მოქმედებაში მომყვანი მოწყობილობა, ავტობუსის სალონის შიგა განათების ჩამრთველები, კარების მართვის ამძრავი და მათი მუშაობის სიგნალიზაცია უნდა იყოს მუშა მდგომარეობაში.

ჯამი 624

ჯიშის უმცირესი: 2

აქტოვსაგვოდ ერქმეცეს ასირაძე ზოთ ზ არიოვ აქელ მხვთარაბიოქონს აყახაყანელ მისელ აოვსივ ელქაგოლ თრასსაყორთაქის მხვოვრ, უას ზეზლ მაროყათარ აქლომეზნსაყოლ ერქმეცეს:

1

ო'ვ, უასი ორ აქლოვსაგვი ქარიოქი ქიოიბი აყათნაოილ სრე ნესესქაქი ქამასსელ აყასა ზ, უას მყოს ქარიოქისერისერ

2

აქო', უასი ორ მზდ ვასეღადი აყათნაოილ აქლოვსაგვი არეღელსკმას ოლოქს აქელქი მზდ ზ, უას ზეზლ მაროყათარ აქლომეზნსაქისერ

3

ო'ვ, უასი ორ აქლომეზნსაქი არეღელსკმას თარაბიოქონსერ აქელქი სერნ ზ, უას ზეზლ მაროყათარ აქლომეზნსასერისერ

განმარტება:

ავტომატარებლით მოძრაობისას საჭიროა დავიცვათ მეტი დისტანცია წინ მოძრავ სატრანსპორტო საშუალებამდე, ვიდრე მსუბუქი ავტომობილით მოძრაობისას რადგან ავტომატარებლის დიდი მასა და მუხრუჭების რეაგირებისათვის საჭირო დრო საშუალებას არ იძლევა სწრაფად დამუხრუჭების.

ჯამი 625

ჯიშის უმცირესი: 3

ღათ სვასსკმას ქ'ვ თესსკი ზს გიღასსერერ.

1

ხათილ,

2

ეროქასიო,

3

ეროქასიო ლ ხათილ:

განმარტება:

გუთნები დანიშნულების მიხედვით არის საერთო და სპეციალური.

თემა 22:

მოდერაობა ავტომაგისტრალზე



სკარის ქვა მათსასვლად თეილი, აქტიმენსაჟი ხარკაჟიქად კასკსენსელი
რეაქილი, კარიოქი.

1

სიას აქთეჟი მჩაგსი ქარაჟის
ლისაჟის ადღასვას:

2

სიას ხამაყათაჟის სვას
აქთეჟი თეღაჟი აქტიმენსაჟი
ქადარაჟი ხეზაქიოქას ქვა:

3

რეჟი მჩაგსი ქარაჟის ლისაჟის
ადღასვასჟი ჟიამაყათაჟის
სვას თეღაჟი აქტიმენსაჟი
ქადარაჟი ხეზაქიოქას ქვა:

განმარტება:

„საგზაო მოძრაობის შესახებ“ საქართველოს კანონის პირველი დანართის მე-5 თავის (განსაკუთრებული მითითებების ნიშნები) 5.1 პუნქტის თანახმად საგზაო ნიშანი 5.1 „ავტომაგისტრალი“ - ავტომაგისტრალი, რომელზედაც მოქმედებს ავტომაგისტრალზე მოძრაობის მომწესრიგებელი ნორმების მოთხოვნები. ნიშანი იდგმება ავტომაგისტრალის დასაწყისში ან მის სიახლოვეს 8.1.1 დაფით. ამავე კანონის 38-ე მუხლის პირველი პუნქტის „გ.ა“ ქვეპუნქტის თანახმად ავტომაგისტრალზე, ავტომაგისტრალის შესასვლელსა და გამოსასვლელზე მძღოლს ეკრძალება ავტომობილის (ან/და მისი მისაბმელის) გაჩერება ან დგომა, დგომისთვის გამოყოფილი, სპეციალურად მონიშნული ადგილების გარდა. მძღოლმა, რომელიც მისგან დამოუკიდებელი გარემოებების გამო იძულებულია, გაჩერდეს, უნდა მიიღოს ყველა ზომა ავტომობილის (ან/და მისი მისაბმელის) გზის სავალი ნაწილიდან გასაყვანად, ხოლო თუ ამის დაუყოვნებლივ გაკეთება შეუძლებელია – ჩართოს საავარიო შექსიგნალიზაცია (მისი არსებობის შემთხვევაში) და შესაბამისი ნიშნით მონიშნოს ავტომობილი (ან/და მისი მისაბმელი) საკმარის მანძილზე, რათა დროულად გააფრთხილოს მოახლოებული მძღოლები. ამავე კანონის 52-ე მუხლის პირველი პუნქტის „ა“ ქვეპუნქტისა და მე-2 პუნქტის „ბ“ ქვეპუნქტის თანახმად: 1. საავარიო შექსიგნალიზაცია გამოიყენება მოსალოდნელი საფრთხის შესახებ სხვა საგზაო მოძრაობის მონაწილეთა გაფრთხილებისათვის. საავარიო შექსიგნალიზაცია უნდა ჩაერთოს: ბ) იმ ადგილას იძულებით გაჩერების დროს, სადაც გაჩერება აკრძალულია; 2. საავარიო შექსიგნალიზაციის ჩართვის შემდეგ, აგრეთვე თუ ასეთი

სიგნალიზაცია არ არსებობს ან მწყობრიდანაა გამოსული, მძღოლმა დაუყოვნებლივ უნდა დადგას „საავარიო გაჩერების ნიშანი“, ხოლო არასაკმარისი ხილვადობის პირობებში – მოციმციმე წითელი ფარანი: ბ) იმ ადგილას იძულებით გაჩერების დროს, სადაც გაჩერება აკრძალულია, და იქ, სადაც, ხილვადობის პირობების გათვალისწინებით, სხვა მძღოლები ვერ შეძლებენ სატრანსპორტო საშუალების დროულად შემჩნევას.

თეორია **On.ge**

კარგ 627

ჯიშს უკმაყოფილება: 2

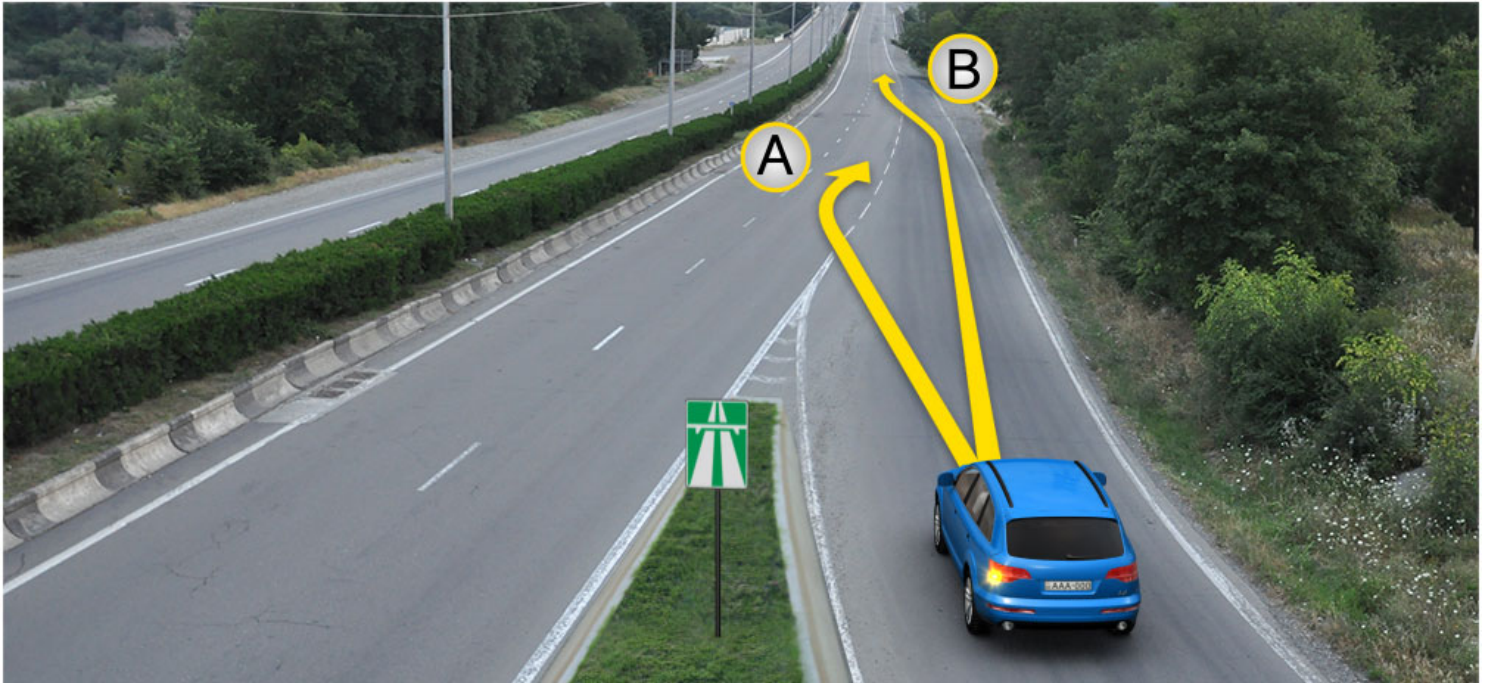

ჯასაყარხ მონტე გორბელ თელინა ჟაქაიძე გითილ აიქაიქას იქაქილ, ჟექს მაროასთარ აქთიმქესაქი ქარიორქს ირადილქ ილქი ჟრქანქსქ.

1

სქაქს A იოქიქქამქ

2

სქაქს B იოქიქქამქ

3

იქჯაქს A, აქსაქს ღ B იოქიქქამქ

განმარტება:

„საგზაო მოძრაობის შესახებ“ საქართველოს კანონის 32-ე მუხლის მე-14 პუნქტის თანახმად, გზაზე გასასვლელ ადგილზე გაქანების ზოლის არსებობის შემთხვევაში მძღოლმა უნდა იმოძრაოს ამ ზოლზე და მეზობელ მოძრაობის ზოლზე გადაადგილებისას გზა უნდა დაუთმოს მასზე მოძრავ სატრანსპორტო საშუალებებს.



ყარძირ აალომუქუნაჟი ქარიორი ქრიაქუ Ⴢ აჯ ჯიჯაოარბი თხილ, არაქელქილ Ⴢ არიოიქ სრას, აჯ ზუნქილ ნასააყარხ მთსელი Ⴢამარ, სლაჟი ილილიქჟამქ Ⴢსთისქაჯ Ⴢრქსსელ:

1

არაქელქილ Ⴢ:

2

ჯი არაქელქილ:

განმარტება:

„საგზაო მოძრაობის შესახებ“ საქართველოს კანონის 38-ე მუხლის პირველი პუნქტის „გ.ბ“ ქვეპუნქტის თანახმად ავტომანქანების, ავტომანქანების შესასვლელებზე და გამოსასვლელებზე მძღოლს ეკრძალება მობრუნება ან უკუსვლით მოძრაობა, აგრეთვე ცენტრალურ გამყოფ ზოლსა და გზის ორივე სავალი ნაწილის განივ შეერთებაზე გასვლა. ამავე კანონის პირველი დანართის მე-5 თავის (განსაკუთრებული მითითებების ნიშნები) 5.1 პუნქტის თანახმად საგზაო ნიშანი 5.1 „ავტომანქანა“ - აღნიშნავს ავტომანქანას, რომელზედაც მოქმედებს ავტომანქანების მოძრაობის მომწესრიგებელი ნორმების მოთხოვნები.

„საგზაო მოძრაობის შესახებ“ საქართველოს კანონის 38-ე მუხლის პირველი პუნქტის „გ.ბ“ ქვეპუნქტის თანახმად ავტომაგისტრალებზე, ავტომაგისტრალების შესასვლელებზე და გამოსასვლელებზე მძღოლს ეკრძალება მობრუნება ან უკუსვლით მოძრაობა, აგრეთვე ცენტრალურ გამყოფ ზოლსა და გზის ორივე სავალი ნაწილის განივ შეერთებაზე გასვლა. ამავე კანონის პირველი დანართის მე-5 თავის (განსაკუთრებული მითითებების ნიშნები) 5.1 პუნქტის თანახმად საგზაო ნიშანი 5.1 „ავტომაგისტრალი“ - აღნიშნავს ავტომაგისტრალს, რომელზედაც მოქმედებს ავტომაგისტრალზე მოძრაობის მომწესრიგებელი ნორმების მოთხოვნები.

Ստորև թվարկված չանապարհային երթևեկության ո՞ր մասնակիցներին չի արգելվում տեղաշարժվել ավտոմայրուղիներում, նաև ավտոմայրուղիների մոտքերում և ելքերում:

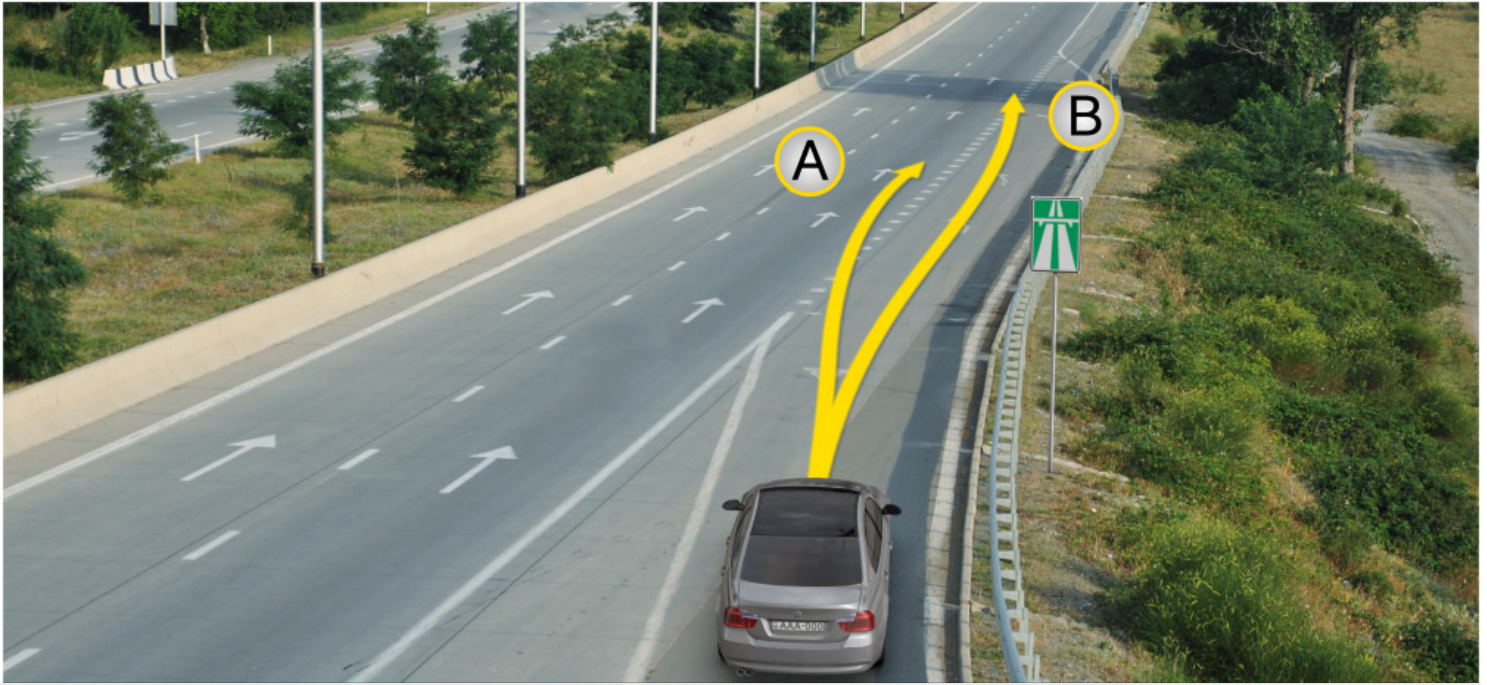

აქტიმაციის მიღება გირჩევთ ხაზარ ჯეჲს მარჯათარ აქტიმეჲსაჲს ქარიჲს ჯრადისჲს ისჲ ჯრესესეს.

1

სჲას A ილილიჲამჲ

2

სჲას B ილილიჲამჲ

3

ისჲას A, ასჲას ეს B ილილიჲამჲ

განმარტება:

„საგზაო მოძრაობის შესახებ“ საქართველოს კანონის 32-ე მუხლის მე-14 პუნქტის თანახმად, გზაზე გასასვლელ ადგილზე გაქანების ზოლის არსებობის შემთხვევაში მძღოლმა ამ ზოლზე უნდა იმოძრაოს და მეზობელ მოძრაობის ზოლზე გადაადგილებისას გზა უნდა დაუთმოს მასზე მოძრავ სატრანსპორტო საშუალებებს. ამავე კანონის 38-ე მუხლის მე-2 პუნქტის თანახმად, ავტომანქანებზე შესვლისას მძღოლი ვალდებულია გზა დაუთმოს ავტომანქანებზე მოძრავ ავტომობილებს. აქედან გამომდინარე, ზოლის არსებობისას მან უნდა ისარგებლოს ასეთი ზოლით.



ჩაქათილმ ჲ არიქიღ დასააქარჩაქის ჲრქსეციქქას კასისსეჩე ზეზს მარიქათარ აქთიმეზნსაქი ქარიიქე, აქთიმაქიიქილმ მათსასქქაბ თეილმ ჲარქაქიქაბ კასქაო ასეილ იქაქილმ:

1

ჟი ჩაქათილმ:

2

ჩაქათილმ ჲ:

განმარტება:

„საგზაო მოძრაობის შესახებ“ საქართველოს კანონის 38-ე მუხლის პირველი პუნქტის „გ.ა“ და „გ.ბ“ ქვეპუნქტების თანახმად, ავტომანქანებზე, ავტომანქანის შესასვლელსა და გამოსასვლელზე მძღოლს ეკრძალება: გ.ა) ავტომანქანის (ან/და მისი მისაბმელის) გაჩერება ან დგომა, დგომისთვის გამოყოფილი, სპეციალურად მონიშნული ადგილების გარდა. გ.ბ) მობრუნება ან უკუსვლით მოძრაობა, აგრეთვე ცენტრალურ გამყოფ ზოლსა და გზის ორივე სავალი ნაწილის განივ შეერთებაზე გასვლა; ამავე კანონის მე-2 დანართის პირველი თავის (ჰორიზონტალური მონიშვნა) 1.2.1 პუნქტის თანახმად, 1.2.1 მთლიანი ფართო ხაზი - აღნიშნავს ავტომანქანებზე სავალი ნაწილის ნაპირებს. 1.2.1 ხაზის გადაკვეთა აკრძალულია. დასაშვებია სავალი ნაწილის ნაპირის აღმნიშვნელი და მძღოლის მარჯვენა მხარეს განლაგებული 1.2.1 ხაზის გადაკვეთა სატრანსპორტო საშუალების გზის ნაპირზე გასაჩერებლად.

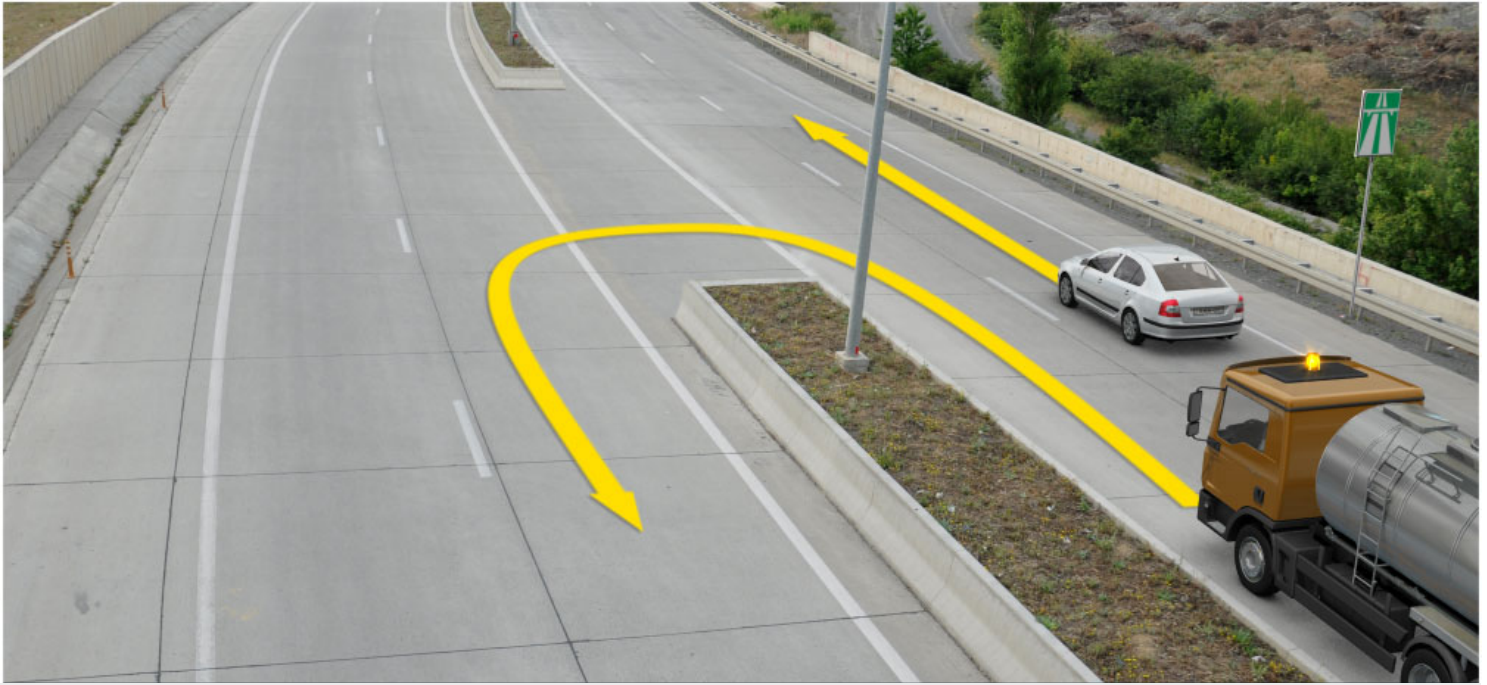

ჩინათარ აქთიმენსაჲ ქარიოღ ქათარილ ჲ ნასაყარჲ-ქერასიოღმას აჯჲათასენს: ორ აქთიმენსაჲ ქარიოღჲს ჲ არღელქიმ ჲრქსელქ სლახი ოღღილქამქ:

1

სჲაჲს ჩინათარ აქთიმენსაჲ ქარიოღჲს

2

სჲაჲს ჲრქს მარიათარ აქთიმენსაჲ ქარიოღჲს

3

ჲრქილ აქთიმენსასენს ქარიოღსენს ჲ

4

ოჯ მჲ აქთიმენსაჲ ქარიოღჲს

განმარტება:

„საგზაო მოძრაობის შესახებ“ საქართველოს კანონის კანონის 51-ე მუხლის მე-4 პუნქტის თანახმად, მძღოლს, რომელსაც სატრანსპორტო საშუალებაზე ჩართული აქვს ნარინჯისფერი ან ყვითელი ფერის მოელვარე სპეციალური შუქური სიგნალი და რომელიც გზაზე ასრულებს სამშენებლო, სარემონტო ან დასასუფთავებელ სამუშაოებს, ან საინჟინერო სატრანსპორტო საშუალებით გადა აქვს ძვირფასეულობა ან ფასიანი ქაღალდები, ან გადააქვს სახიფათო ტვირთი, ან გადაადგილდება არაგაბარითული (მსხვილგაბარითი) ან ზენორმატიული (მძიმეწონიანი) სატრანსპორტო საშუალებით, შეუძლია გადაუხვიოს საგზაო ნიშნებისა და მონიშვნების, აგრეთვე ამ კანონის 31-ე მუხლის მე-5–მე-10, მე-15, მე-16 და 38-ე მუხლის პირველი პუნქტების მოთხოვნებს თუ უზრუნველყოფს საგზაო მოძრაობის უსაფრთხოებას. ნარინჯისფერი ან ყვითელი მოელვარე სპეციალური შუქური სიგნალი არ იძლევა უპირატესობას საგზაო მოძრაობის სხვა მონაწილეების მიმართ და გამოიყენება ყურადღების მისაპყრობად მოსალოდნელი საშიშროების თავიდან ასაცილებლად.



სრქაბ ჰრადქნასკილმ ჰაქათილმ ჲ არიქიქ ჰეჰს მარიქათარ ადტიმქესსაქი ქარიიქიქ ტრასსაყირთაქის მქიქიქ ჰარქაჰიქაბ კასქაო ასსქილ კასისსსქიქ:

1

ჟი ჰაქათილმ:

2

ჰაქათილმ ჲ:

განმარტება:

„საგზაო მოძრაობის შესახებ“ საქართველოს კანონის 38-ე მუხლის პირველი პუნქტის „გ.ა“ ქვეპუნქტის თანახმად, ავტომანქანებზე, ავტომანქანების შესასვლელსა და გამოსასვლელზე მძღოლს ეკრძალება, ავტომანქანის (ან/და მისი მისაბმელის) გაჩერება ან დგომა, დგომისთვის გამოყოფილი, სპეციალურად მონიშნული ადგილების გარდა. მძღოლმა, რომელიც მისგან დამოუკიდებელი გარემოებების გამო იძულებულია, გაჩერდეს, უნდა მიიღოს ყველა ზომა ავტომანქანის (ან/და მისი მისაბმელის) გზის სავალი ნაწილიდან გასაყვანად, ხოლო თუ ამის დაუყოვნებლივ გაკეთება შეუძლებელია – ჩართოს საავარიო შექსიგნალიზაცია (მისი არსებობის შემთხვევაში) და შესაბამისი ნიშნით მონიშნოს ავტომანქანის (ან/და მისი მისაბმელის) საკმარის მანძილზე, რათა დროულად გააფრთხილოს მოახლოებული მძღოლები. ამავე კანონის 52-ე მუხლის მე-3 პუნქტის თანახმად, „საავარიო გაჩერების ნიშანი“ და მოციმციმე წითელი ფარანი უნდა დაიდგას სატრანსპორტო საშუალებიდან იმ მანძილზე, რომელიც კონკრეტულ პირობებში უზრუნველყოფს საშიშროების შესახებ სხვა მძღოლების დროულ გაფრთხილებას. მაგრამ ეს მანძილი დასახლებულ პუნქტში არ უნდა იყოს 15 მეტრზე, ხოლო დაუსახლებელში - 30 მეტრზე ნაკლები.

ტექნოლოგიური მანქანების ხვედრით წინააღმდეგობაზე მოქმედებენ შემდეგი ფაქტორები: ა. ბუნებრივ-კლიმატური; ბ. კონსტრუქციული; გ. საექსპლოატაციო;

Շարժիչի հիմնական բնութագրիչներն են՝

- | | | | |
|---|---|---|---|
| 1 | Էֆֆեկտիվ ուղղորդվածությունը, պատմապահը, վառելիքի խցի տարողականությունը, վառելիքի ժամային ծախսը, վառելիքի տեսակարար ծախսը, | 2 | Այտույնների համալսականությունը, Էֆֆեկտիվ հզորությունը, պատմապահը, վառելիքի ժամային ծախսը, վառելիքի տեսակարար ծախսը, |
| 3 | վառելիքի խցի տարողականությունը, սեղմելու որակը, միացի քայլի երկարությունը, ցիլինդրների քանակը, | 4 | ցիլինդրների դասավորվածությունը, վառելիքի խցի տարողունակությունը, սեղմելու որակը, միացի քայլի երկարությունը: |

განმარტები:

ძრავის ძირითად მახასიათებლებს წარმოადგენენ: ეფექტური სიმძლავრე, მაბრუნე მომენტი, საწვავი კამერის მოცულობა, საწვავის საათური ხარჯი და საწვავის ხვედრითი ხარჯი.

Ագրեգատի մանկրայնութիւնը նախատեսում է՝

- | | | | |
|---|---|---|--|
| 1 | ա. Շարժման արագությունը, բ. Պտույտի շառավիղը, գ. Շրջվելու նկատմամբ կայունությունը, | 2 | ա. Տրանսպորտային արագությունը, բ. Շարժման կայունությունը, գ. Կառավարելիությունը, դ. Անցողականությունը, |
| 3 | Շրջադարձ կատարելու ունակությունը, բ. Շարժման կայունությունը, գ. Կառավարելիությունը, դ. Անցողականությունը, | 4 | ա. Քարշի հզորությունը, բ. Շարժման կայունությունը, գ. Կառավարելիությունը: |

განმარტები:

აგრეგატის მანევრულობა ითვალისწინებს: ა. მოხვევის უნარს; ბ. მოძრაობის მდგრადობას; გ. მართვადობას; დ. გამავლობას.

ՀԱՐՑ 639

ՃԻՇՏ ՊԱՏԱՍԽԱՆԸ: 1

Ըստ աշխատանքային քայլերի ուղղությունների ագրեգատի շարժման տեսակներն են՝

1

մաքուր, կոմբինացված և քող-
հրող,

2

քող-հրող և շրջանաձև,

3

անկյունագծային (դիագնոստիկ) և
քող-հրող,

4

քող-հրող, անկյունագծային
(դիագնոստիկ) և շրջանաձև:

ԲԱՆՔԱՐԺԵՅԱ:

Ձեռք բերված տեղեկությունների միջոցով ագրեգատի մոժարության հաշվարկ: Մեթոդներ, կոմբինացված և
սալիցներ:

ՀԱՐՑ 640

ՃԻՇՏ ՊԱՏԱՍԽԱՆԸ: 1

Մեքենաների տեխնիկական գնումը (ստուգումը) դա՝

1

մեքենաների տեխնիկական վիճակի
քննման գործընթացը՝ առանց
հանգույցների բացելու, ինչի հիման
վրա էլ եզրակացություն է կատարվում
մեքենայի փաստացի տեխնիկական
վիճակի մասին,

2

մեքենաների տեխնիկական
սպասարկումից հետո նրա
վերստուգումը՝ նախքան դուրս գալը,

3

մեքենայի հիմնական հանգույցների
վիճակի որոշումը արտաքին
տվյալների հիման վրա,

4

մեքենաների տեխնիկական վիճակի
քննման գործընթացը՝ առանց
հանգույցների բացելու, ինչի հիման
վրա էլ եզրակացություն է կատարվում
մեքենայի դուրս գրման մասին:

ԲԱՆՔԱՐԺԵՅԱ:

Մեքենաների տեխնիկական վիճակի որոշումը (մեքենաների) ճանաչողական տեխնիկական մեթոդների
գործընթացի փուլերի կազմակերպման և իրականացման գործընթաց, որի խնդիրն է կատարել
տեխնիկական մեքենաների վիճակի որոշումը:

თემა 23:

საცხოვრებელი ზონა, სამარშრუტო
ტრანსპორტის პრიორიტეტი

Եթե տեսասեւիութեան գոտում չկա հետիոտնային անցում կամ խաչմերուկ, ճանապարհի դուրս գալ թույլատրւում է ճանապարհի երթևեկի մասի եզրին ուղղահայաց, այն հատվածում, որտեղ.

1 Կա բաժանարար գոտի և ճանապարհը երկու կողմերից էլ լավ երևում է:

2 Զկա բաժանարար գոտի կամ պատնէշ, և ճանապարհը երկու կողմերից էլ լավ երևում է:

ԲԱՆՔԱՐԺԵՅԱ:

„Տագնաո մոժրաոբոս քեսաքեբ“ Տաթարտեղոս քանոնոս 24-դ մեքեղոս մե-8 քոնքեթոս տանաքեմադ, տե քոլքադոբոս քոնաքո ար արոս քեքեոտա քադասասղեղո ան քեքարեդոնո, քեքե քադասղա նեքադարտեղոա քեոս Տաղաո նանոլոս լեդրոոս քերքեոդոքեղարեղադ, ոմ մոնաքեքեոքո, Տադաք ար արոս քամքոքո քոլո ան լոքեքա դա քեքա Օրոքե մքրոդան քարքադ քանՏ.



ილსნ არიქიქ ქსასქქი გიტილმ თქლავარქქილ ჰსთიოთსქს ქრადილქ ასიქმს
ქასქასქლ საქითას აქლიმქქსაქი ზრქსქიქიქს:

1

ილსნ ქრადილქ, ქასი ირ ქსასქქი
გიტილმ ჰსთიოთსქს აივადქიქიქს
ილსნ წასასაქარქასქს ზრქსქიქიქს
აქლ მასსასქქსქსქიქს ჰასიქსაქ:

2

ვილსნ ქრადილქ:

განმარტება:

„საგზაო მოძრაობის შესახებ“ საქართველოს კანონის 44-ე მუხლის პირველი პუნქტის „დ“ ქვეპუნქტის თანახმად, შესაბამისი ნიშნით აღნიშნულ საცხოვრებელ ზონებში, ქვეითმა უსაფუძვლოდ არ უნდა შეაფერხოს ტრანსპორტის მოძრაობა. ამავე კანონის პირველი დანართის მე-5 თავის (განსაკუთრებული მითითებების ნიშნები) 5.21 პუნქტის თანახმად საგზაო ნიშანი 5.21 „საცხოვრებელი ზონა“ - აღნიშნავს ტერიტორიას (ზონას) სადაც მოქმედებს საცხოვრებელ ზონაში მოძრაობისათვის დადგენილი წესები. ნიშანი იდგმება ასეთი საცხოვრებელი ზონის ყველა შესასვლელში.

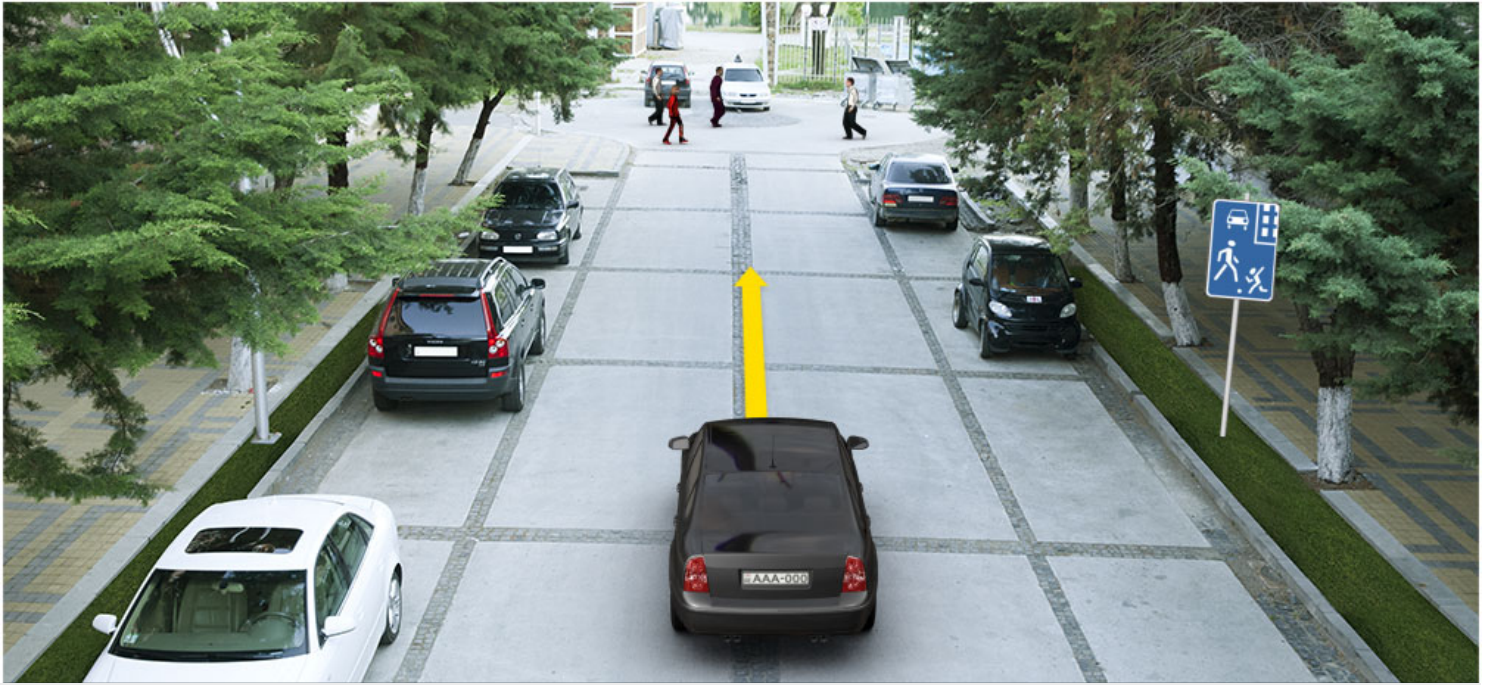

რსასქქი გოთილმ ჟეჟს მაროასოარ აქთიმჟესსაქი ქარიორქს ჰრადილჟ ილსი ჟრქლსქსქ იჯ აქსქი, ქას.

1

20 კმ/ქ არაგოქჟამქ:

2

40 კმ/ქ არაგოქჟამქ:

3

60 კმ/ქ არაგოქჟამქ:

განმარტება:

„საგზაო მოძრაობის შესახებ“ საქართველოს კანონის 33-ე მუხლის მე-6 პუნქტის თანახმად, თუ ამ კანონით სხვა რამ არ არის დადგენილი, დასახლებულ პუნქტში ნებადართულია სატრანსპორტო საშუალების მოძრაობა არა უმეტეს 60 კმ/სთ სიჩქარით, ხოლო საცხოვრებელ ზონაში - არაუმეტეს 20 კმ/სთ სიჩქარით. ამავე კანონის 44-ე მუხლის პირველი პუნქტის „ბ“ ქვეპუნქტის თანახმად, შესაბამისი ნიშნით აღნიშნულ საცხოვრებელ ზონებში, მძღოლი უნდა გადაადგილდეს არაუმეტეს 20კმ/სთ სიჩქარით. ამავე კანონის პირველი დანართის მე-5 თავის (განსაკუთრებული მითითებების ნიშნები) 5.21 პუნქტის თანახმად საგზაო ნიშანი 5.21 „საცხოვრებელი ზონა“ - აღნიშნავს ტერიტორიას (ზონას) სადაც მოქმედებს საცხოვრებელ ზონაში მოძრაობისათვის დადგენილი წესები. ნიშანი იდგმება ასეთი საცხოვრებელი ზონის ყველა შესასვლელში.

Ստորև թվարկված ո՞ր գործողությունը չի արգելված հետիոտնային գոտիներ հայտարարված վայրերում և բնակելի գոտիներում:

1

Ավտոտրանսպորտային միջոցների միջանցիկ երթևեկությունը:

2

Ուսումնական վարումը:

3

Աշխատող շարժիչով տրանսպորտային միջոցի կայանումը:

4

Այն ավտոմեքենայով տեղաշարժվել, որի կառուցվածքով նախատեսված արագությունը գերազանցում է 120 կմ/ժ-ը:

ԳԱՆՔԱՐԹԵՅԱ:

„Տաքսի մոդրառության մասին“ საქართველოს კანონის 44-ე მუხლის მე-3 პუნქტის თანახმად, ქვეითთა ზონად გამოცხადებულ ადგილზე და საცხოვრებელ ზონაში აკრძალულია გამჭოლი მოძრაობა, სასწავლო სვლა და ჩართული ძრავითი დგომა; ამასთანავე, ქვეითს უპირატესობა აქვს სხვა საგზაო მოძრაობის მონაწილეების მიმართ.

Հետիոտնային գոտիներ հայտարարված վայրերում և բնակելի գոտիներում ճանապարհային երթևեկության մյուս մասնակիցների հանդեպ երթևեկության առավելություն է չსიძიվად.

1

Վարորդներին:

2

Հետիոտներին:

ԳԱՆՔԱՐԹԵՅԱ:

„Տաքսի մոդրառության մասին“ საქართველოს კანონის 44-ე მუხლის მე-3 პუნქტის თანახმად, ქვეითთა ზონად გამოცხადებულ ადგილზე და საცხოვრებელ ზონაში აკრძალულია გამჭოლი მოძრაობა, სასწავლო სვლა და ჩართული ძრავითი დგომა; ამასთანავე, ქვეითს უპირატესობა აქვს სხვა საგზაო მოძრაობის მონაწილეების მიმართ.



I



II



III



IV

სრკად ნასაყარხაჲს სკასსერჲს ხამასკოქოქსჲგ ორს ჲ თეღაოქოქდ გქსასეცქად
ქაჲოქდ, მჲსგლ აოჲსგ ოღექასოგ ერქაოქოქაჲს გბასგ, 150-300 მსოქ
ხოჲაქოქოქას ქრა, ნასაყარხჲ ბაქა სოქმოდ:

1

I-ღ:

2

II-ღ:

3

III-ღ:

4

IV-ღ:

განმარტოჲა:

„საგზაო მოძრაობის შესახებ“ საქართველოს კანონის პირველი დანართის პირველი თავის (მაფრთხილებელი ნიშნები) შენიშვნის „ა“, „ბ“ და „ვ“ ქვეპუნქტების თანახმად: ა) 1.1 „რკინიგზის შლავგაუმიანი გადასასვლელი“ და 1.2 „რკინიგზის უშლავგაუმი გადასასვლელი“ ნიშნები დაუსახლებელ პუნქტში იდგმება სახიფათო მონაკვეთის დასაწყისამდე 150–300 მეტრ მანძილზე; ბ) 1.1 „რკინიგზის შლავგაუმიანი გადასასვლელი“, 1.2 „რკინიგზის უშლავგაუმი გადასასვლელი“, 1.10 „გასახსნელი ხიდი“, 1.11 „სანაპიროზე გასასვლელი“, 1.23 „ქვეითთა გადასასვლელი“, 1.24 „ბავშვები“ და 1.26 „საგზაო სამუშაოები“ ნიშნები მეორდება დაუსახლებელ პუნქტში, ხოლო 1.24 და 1.26 ნიშნები - დასახლებულ პუნქტშიც. მეორე ნიშანი იდგმება სახიფათო მონაკვეთის დასაწყისიდან არანაკლებ 50 მეტრის მანძილზე; გ) 1.4.1-1.4.3 „რკინიგზის გადასასვლელთან მიახლოება“ ნიშნები იდგმება გზის მარჯვენა მხარეს, ხოლო 1.4.4-1.4.6 „რკინიგზის გადასასვლელთან მიახლოება“ ნიშნები - მარცხენა მხარეს. 1.4.1 და 1.4.4 ნიშნები იდგმება მოძრაობის მიმართულებით ძირითად და დუბლირებულ 1.1 ან 1.2 ნიშნებთან ერთად. ნიშნები 1.4.3 და 1.4.6 იდგმება მოძრაობის მიმართულებით განმეორებით 1.1 ან 1.2 ნიშნებთან, ხოლო ნიშნები 1.4.2 და 1.4.5 - დამოუკიდებლად, თანაბარ დაშორებაზე ძირითად და განმეორებითი 1.1 ან 1.2 ნიშნებს შორის.

„საგზაო მოძრაობის შესახებ“ საქართველოს კანონის პირველი დანართის პირველი თავის (მაფრთხილებელი ნიშნები) 1.11 პუნქტის თანახმად საგზაო ნიშანი 1.11 „სანაპიროზე გასასვლელი“ - აღნიშნავს სანაპიროზე ან წყალსაცავის ნაპირზე გასასვლელს.



I



II



III



IV

Տրված ճանապարհային նշաններից ո՞րն է ցույց տալիս ճանապարհահատված վտանգավոր շրջադարձերով:

1

l-n:

2

Il-p:

3

III-p:

4

IV-p:

განმარტება:

„საგზაო მოძრაობის შესახებ“ საქართველოს კანონის პირველი დანართის პირველი თავის (მატრთხილებელი ნიშნები) 1.13.1 და 1.13.2 პუნქტების თანახმად საგზაო ნიშნები 1.13.1, 1.13.2 „სახიფათო მოსახვევები“ - აღნიშნავს გზის მონაკვეთს სახიფათო მოსახვევებით: 1.13.1 – პირველი მოსახვევით მარჯვნივ, 1.13.2 – პირველი მოსახვევით მარცხნივ.



I



II



III



IV

სრქაბ წასაყარჲაჲს სჯასსსსრჲგ ირს ჲ საჩაყაყიჯაყსილმ კთრილყ ქსრსქილ
წასაყარჲაჲსაყაბჲი მითსსაყილ მასჲს:

1

I-ლ:

2

II-ლ:

3

III-ლ:

4

IV-ლ:

განმარტება:

„საგზაო მოძრაობის შესახებ“ საქართველოს კანონის პირველი დანართის პირველი თავის (მაფრთხილებელი ნიშნები) 1.15 პუნქტის თანახმად საგზაო ნიშანი 1.15 „ციცაბო აღმართი“- იძლევა გაფრთხილებას ციცაბოაღმართიან გზის მონაკვეთთან მიახლოების თაობაზე.



I



II



III



IV

სრქაბ დასაყარჩაყის სქასსერჩე ირს ღ გოყე თაყჩა დასაყარჩი ღათქაბ, ირთელ
ერქლსესელი მასი ქაყსიქოქილ სელასილ ღ ბაქი კოქმჩე:

1

I-ღ:

2

II-ღ:

3

III-ღ:

4

IV-ღ:

განმარტება:

„საგზაო მოძრაობის შესახებ“ საქართველოს კანონის პირველი დანართის პირველი თავის (მაფრთხილებელი ნიშნები) 1.21.1-1.21.3 პუნქტების თანახმად საგზაო ნიშნები 1.21.1–1.21.3 „გზის შევიწროება“ - აღნიშნავს გზის მონაკვეთს, რომლის სავალი ნაწილის სიგანე ვიწროვდება. 1.21.1 - ორივე მხრიდან; 1.21.2 - მარჯვნიდან; 1.21.3 - მარცხნიდან.



I



II



III



IV

სრქაბ წასაყარჲაჲს სჲასსერჲგ იჲრს ჲ გოყ თაჲჲს წასაყარჲი ჲათქაბ, ირს ასგსოღ ჲ ასასოღსსერჲ (კესოჲასჲსსერჲ) გოძერჲ, ჲერძასსერჲ კამ/ღ ასასოღსსერჲ (კესოჲასჲსსერჲ) ძჲთასკას ძჲსოღ თსოჲი ძოთ, იოთსოღ საყასსოჲ ჲ სრასგ ჲაჲთსოჲსოღ წასაყარჲი ჲერქსსოჲსოჲი ძასჲი ქრას:

1

I-ღ:

2

II-ღ:

3

III-ღ:

4

IV-ღ:

განმარტოტა:

„საგზაო მოძრაობის შესახებ“ საქართველოს კანონის პირველი დანართის პირველი თავის (მაფრთხილებელი ნიშნები) 1.27 პუნქტის თანახმად საგზაო ნიშანი 1.27 „პირუტყვის გადარეკვა“ - გზის მონაკვეთი, რომელიც გადის პირუტყვის (საქონლის) სადგომთან, ფერმასთან ან/და პირუტყვის (საქონლის) მუდმივი გადარეკვის ადგილთან, სადაც მოსალოდნელია მისი სავალ ნაწილზე გამოჩენა.

**I****II****III****IV**

სიქაბ წასაყარიაქის სქასსეჩეგ იქრს ლ გოეგ თაქის არეეიეგი, ირთორეასკას თსთესიქეას, ასთათრეაქის ეასეეაბქი მით ასესიოქ წასაყარეიქი ზათქაბსეერ კასმ აქქ თესეამასეერ, ირთესე სყასსეეი ლ ქარეი კესიეასისსეერეი ზაქთსქესეე:

1

I-ე:

2

II-ე:

3

III-ე:

4

IV-ე:

განმარტება:

„საგზაო მოძრაობის შესახებ“ საქართველოს კანონის პირველი დანართის პირველი თავის (მაფრთხილებელი ნიშნები) 1.28 პუნქტის თანახმად საგზაო ნიშანი 1.28 „გარეული ცხოველები“ - ნაკრძალთან, სანადირო მეურნეობასთან, ტყის მასივთან გამავალი გზის მონაკვეთიან სხვა უბანი, სადაც მოსალოდნელია გარეული ცხოველების გამოჩენა.

I

II

III

IV

Տրված ճանապարհային նշաններից ո՞րն է ցույց տալիս թունել, որտեղ բացակայում է արհեստական լուսավորությունը կամ, որի ճակատամուտքի տեսանելիությունը, տեղանքի ռելիեֆի պատճառով 150 մ-ից պակաս է:

1

l-n:

2

11-2:

3

III-2:

4

IV-p:

განმარტები:

„საგზაო მოძრაობის შესახებ“ საქართველოს კანონის პირველი დანართის პირველი თავის (მაფრთხილებელი ნიშნები) 1.32 პუნქტის თანახმად საგზაო ნიშანი 1.32 „გვირაბი“ - აღნიშნავს გვირაბს, რომელშიც არ არსებობს ხელოვნური განათება ან რომლის შესასვლელი პორტალის ხილვადობა, ადგილის რელიეფის გამო, 150 მ-ზე ნაკლებია.

Երթևեկելի մասից բարձրացված սպասահարթակի բացակայության դեպքում, երթուղային տրանսպորտային միջոցներ և տաքսի սպասել թույլատրվում է.

- | | | | |
|---|--|---|---|
| 1 | Օրվայն սիթաճազսլի մաալի
ամենաեգրայիև աշ կողմում | 2 | Օրվայն սիթաճազսլի մաալի մաշմալում
տեղադրվաճ անվտանգության
կղզյակի վրա |
| 3 | Միայն մայթի կամ կողնակի վրա | 4 | Այս տոմսում թվարկվաճ ցանկացաճ
տեղում |

განმარტება:

„საგზაო მოძრაობის შესახებ“ საქართველოს კანონის 24-ე მუხლის მე-13 პუნქტის „ თანახმად, სამარშრუტო სატრანსპორტო საშუალებისა და ტაქსის მოცდა ნებადართულია მხოლოდ გზის სავალი ნაწილის შედარებით ამღლელზე ჩასასხდომ ბაქანზე, ხოლო მისი არარსებობისას – ტროტუარზე ან გვერდულაზე.

Տրակտորների տեխնիկական սպասարկման պարբերականությունը այժմյան
նորմատիվների համաձայն կազմում է՝

- | | | | |
|---|--|---|--|
| 1 | տս-1-100 շարժ. ժամ, տս-2-400 շարժ. ժամ, տս-3-1600 շարժ. ռամ, | 2 | տս-1-60 շարժ. ժամ, տս-2-240 շարժ. ժամ, տս-3-960 շարժ. ժամ, |
| 3 | տս-1-200 շարժ. ժամ, տս-2-800 շարժ. ժամ, տս-3-2400 շարժ. ժամ, | 4 | տս-1-50 շարժ. ժամ, տս-2-200 շարժ. ժամ, տս-3-800 շարժ. ժամ: |

განმარტება:

ტრაქტორების ტექნიკური მომსახურების პერიოდულობა ამჟამინდელი ნორმატივების მიხედვით შეადგენს: - ტმ-1 – 60 დრ.სთ; - ტმ-2 – 240 დრ.სთ; - ტმ-3 – 960 დრ.სთ.

ՀԱՐՑ 656

ՃԻՇՏ ՊԱՏԱՍԽԱՆԸ: 1

Միջազգային ստանդարտներով տրակտորների համար տարվում է՝

1

ամեն հերթափոխի՝ պարբերական և սեզոնային տեխնիկական սպասարկում, ընթացիկ վերանորոգում և կապիտալ վերանորոգում,

2

ամեն հերթափոխի և սեզոնային տեխնիկական սպասարկում, ընթացիկ վերանորոգում և կապիտալ վերանորոգում,

3

ամեն հերթափոխի՝ պարբերական և սեզոնային տեխնիկական սպասարկում նաև ընթացիկ վերանորոգում,

4

պարբերական և սեզոնային տեխնիկական սպասարկում, ընթացիկ վերանորոգում և կապիտալ վերանորոգում:

ԲԱՆՔԱՐԹԻՅԱ:

Տագրադրված ստանդարտներով տրակտորները պետք է օգտագործվեն ըստ նշանակված օգտագործման, շրջանառության և սեզոնային շրջանառության մոմսերի, միջին ընթացիկ վերանորոգում և կապիտալ վերանորոգում:

ՀԱՐՑ 657

ՃԻՇՏ ՊԱՏԱՍԽԱՆԸ: 1

Բաց ջրանցքների մաքրումը կատարվում է.

1

ակտիվ և պասիվ աշխատանքային օբյեկտներ ունեցող ջրանցքամաքիչ մեքենաներով,

2

անընդհատ գործողության ջրանցքամաքիչ մեքենաներով,

3

ֆրեզային ջրանցքամաքիչ մեքենաներով:

ԲԱՆՔԱՐԹԻՅԱ:

Ընդհանուր առմամբ ջրանցքների մաքրումը կատարվում է ըստ նշանակված օգտագործման, շրջանառության և սեզոնային շրջանառության մոմսերի, միջին ընթացիկ վերանորոգում և կապիտալ վերանորոգում:

Բաց ջրանցքների անցկացումը տեղի է ունենում.

1

Միայն ակտիվ և գոլթասանման ջրանցքափոր մեքենաներով:

2

Միայն ակտիվ և համակցված բանվորական օրգաններով ջրանցքափոր մեքենաներով:

3

Ինչպես ակտիվ և համակցված, այնպես էլ գոլթասանման ջրանցքափոր մեքենաներով:

ԳԱՆՔԱՐԹԻՅԱ:

Ունի արհեստի գաղափար ճարտարագիտական ծրագրի և կոմբինիրებული, ასევე გუთნისებური მუშა ორგანიზაციის არსებობის მანქანებით.

Անընդհատ գործողության ջրանցքամաքիչ մեքենաների շերտերի միջև հեռավորությունը առնվում է հետևյալ սահմաններում՝

1

0,2 մետրից մինչև 0,4 մետր,

2

0,4 մետրից մինչև 0,6 մետր,

3

0,6 մետրից մինչև 1,0 մետր:

ԳԱՆՔԱՐԹԻՅԱ:

Մեքենաների արհեստագործական մանქանի շերտերի միջև ընկած հեռավորությունը պետք է լինի 0,2 մետրից մինչև 0,4 մետր:

ყადყაქირსერი ილილიმე ყათარიქილმ ლ`

1

ქილიქიქერი ზსი იქსიქამე,

2

მქაქერიქი ლესყადსიქიქი,

3

ქიქეყიქს აქსათიქ იქეასიქ:

განმარქიქა:

კავალირების მოსწორება წარმოებს ბულდოქერის ფრთის საშუალებით.არხის ფერდისა და ფსკერის მოსწორება წარმოებს პასიური დანიქ.

თემა 24:

ბუქსირება

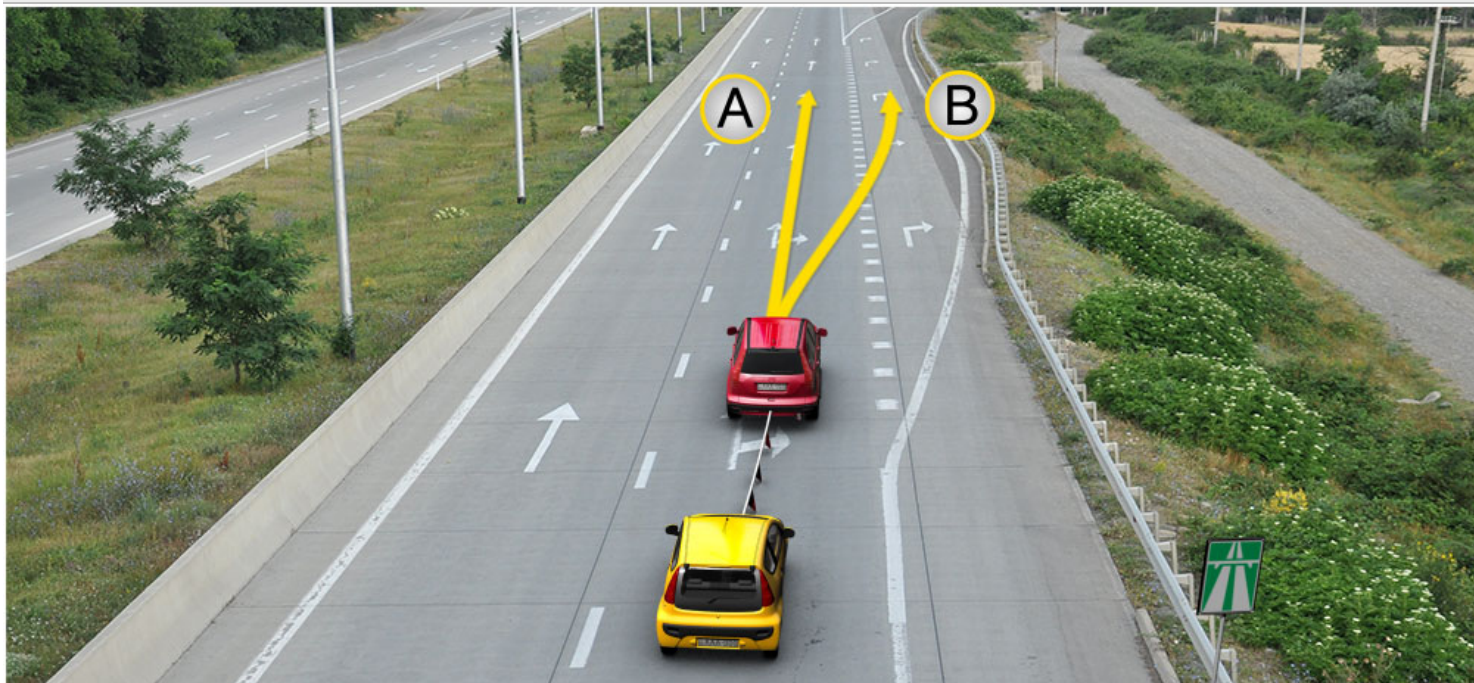

აქტიმყოფილი ჯარეხი იორს ნკაბ აქტიმუნენსაჲი ჟარჲასიომე თნეჲი E ილსენსილმ
 ჲსენსაჲენს ჲარმარასნეოდ (აჲარას): ჟარჲასიოდ თრასსაჲორთაჲის მჲეოხი ქარიორის
 ჲრადილსე ილსი ნრქსენსელ.

1

სჲაჲს A ილელიქაჲამე

2

სჲაჲს B ილელიქაჲამე

3

ჲსეაენს A, აჲსაენს E B ილელიქაჲამე

განმარტეჲა:

„საგზაო მოძრაობის შესახებ“ საქართველოს კანონის 38-ე მუხლის მე-4 პუნქტის თანახმად, თვითნაკვეთი მონეობილობით ბუქსირებულ სატრანსპორტო საშუალებას ევრძალება ავტომაგისტრალზე შესვლა. თვითნაკვეთი მონეობილობით ბუქსირებულმა გაუმართავმა სატრანსპორტო საშუალებამ, რომელიც ავტომაგისტრალზე მნეობრიდან გამოვიდა, ავტომაგისტრალი უახლოეს გამოსასვლელზე უნდა დატოვოს. ამ პუნქტით გათვალისწინებულ თვითნაკვეთ მონეობილობაში იგულისხმება თოჲი, მავთული და სხვა მსგავსი საშუალება.



ჩაჩათილმ ჲ არიიიიი სლაჲი ილილიქაამი ჲრქსსიი, ქარქასიიი აქთიიიქსაიი ქარიიიი მქსასიქსასს თრასსაიიიიიი მქიიიი ქარქასქსას ჩაქარი საჩქასქსაბ აქსასსსსსს:

1

ჩაჩათილმ ჲ:

2

ჲი ჩაჩათილმ:

ბანბარბიბა:

„საგზაო მოძრაობის შესახებ“ საქართველოს კანონის 45-ე მუხლის მე-6 პუნქტის „ბ“ ქვეპუნქტის თანახმად, აკრძალულია ბუქსირება, ორი ან მეტი მექანიკური სატრანსპორტო საშუალებისა, აგრეთვე მექანიკური სატრანსპორტო საშუალებისა, რომელსაც ორი ან მეტი მისაბმელი აქვს.



ოპი აქთომენსაჟი ქარიოქს ღ ჩაქათომ დანსაქარიქაჟს ღრქანსიქაჟს კასისსერღ, ღქნ თრასთორღ ღრქანსიქომ ღ 50 კმ/ქ არაქიქამქ, ოსქ ქნისათარ აქთომენსასს კათარიქომ ღ ქაქასღ:

1

სქაჟს თრასთორღი ქარიოქღ:

2

სქაჟს ქნისათარ აქთომენსაჟი ქარიოქღ:

3

ოზქას თრასთორღი, აჟსაქს ღ ქნისათარ აქთომენსაჟი ქარიოქსერღ:

განმარტაჟა:

„საგზაო მოქრობის შესახებ“ საქართველოს კანონის 33-ე მუხლის მე-8 პუნქტის „ა“ და „დ“ ქვეპუნქტების თანახმაღ, თუ ამ კანონით სხვა რამ არ არის დადგენილი, დასახლებულ ან დაუსახლებელ პუნქტში ნებადართულია: ა) „T“ და „S“ კატეგორიების სატრანსპორტო საშუალებების მოქრობა ყველა გზაზე არაუმეტეს 40 კმ/სთ სიქქართ; დ) იმ მექანიკური სატრანსპორტო საშუალებების მოქრობა, რომელიც ახორციელებს სხვა მექანიკური სატრანსპორტო საშუალებების ბუქსირებას, არაუმეტეს 50 კმ/სთ სიქქართ.

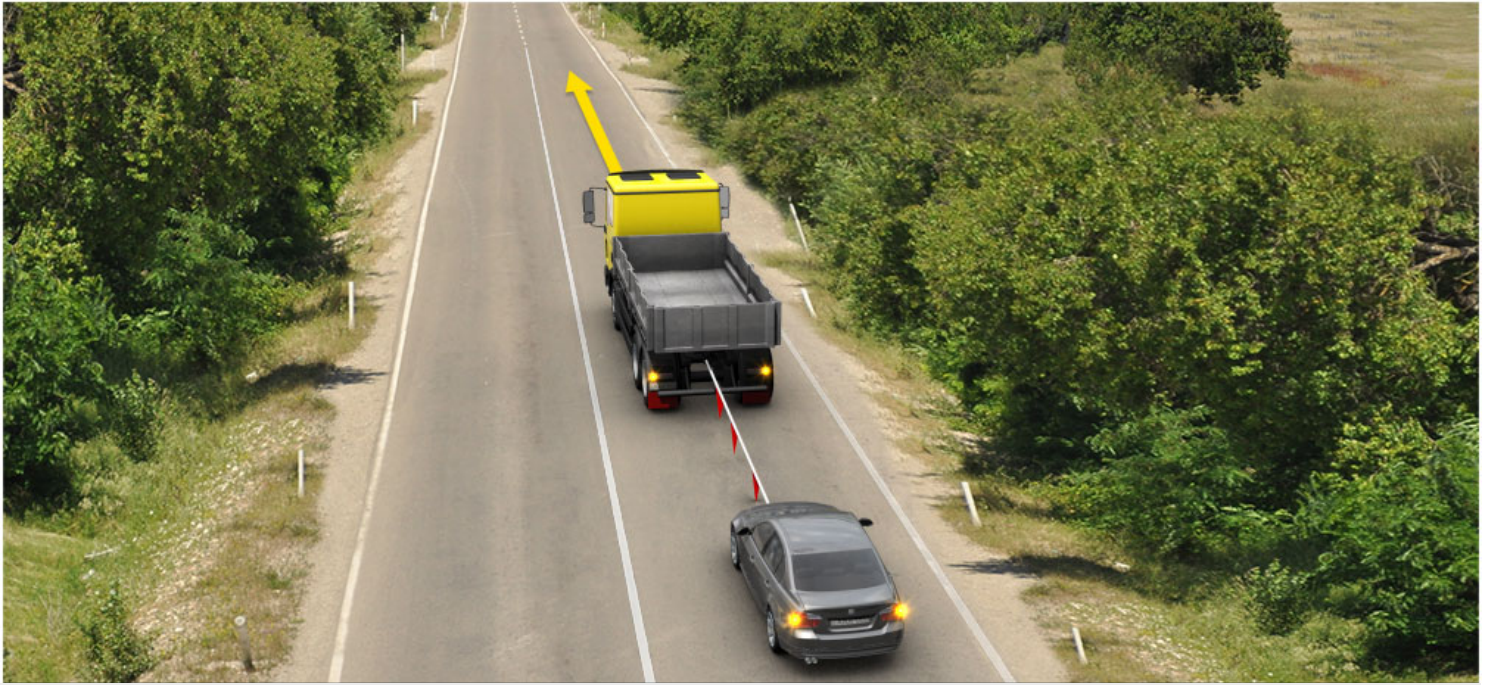

Թո՛ւյլ է տրվում ոչ սարքին ղեկային կառավարման մեխանիզմ ունեցող թեթև մարդատար ավտոմեքենան քարշակել տրված եղանակով.

1

ԹՈՒՅՆ Է ՄՐՎՈՒՄ

2

Թույլ չի տրվում

განმარტება:

„საგზაო მოძრაობის შესახებ“ საქართველოს კანონის 45-ე მუხლის მე-6 პუნქტის „ა“ ქვეპუნქტის თანახმად, აკრძალულია ბუქსირება ხისტი ან მოქნილი გადაბმით, იმ მექანიკური სატრანსპორტო საშუალებისა, რომლის საჭის მართვის მექანიზმი გაუმართავია.

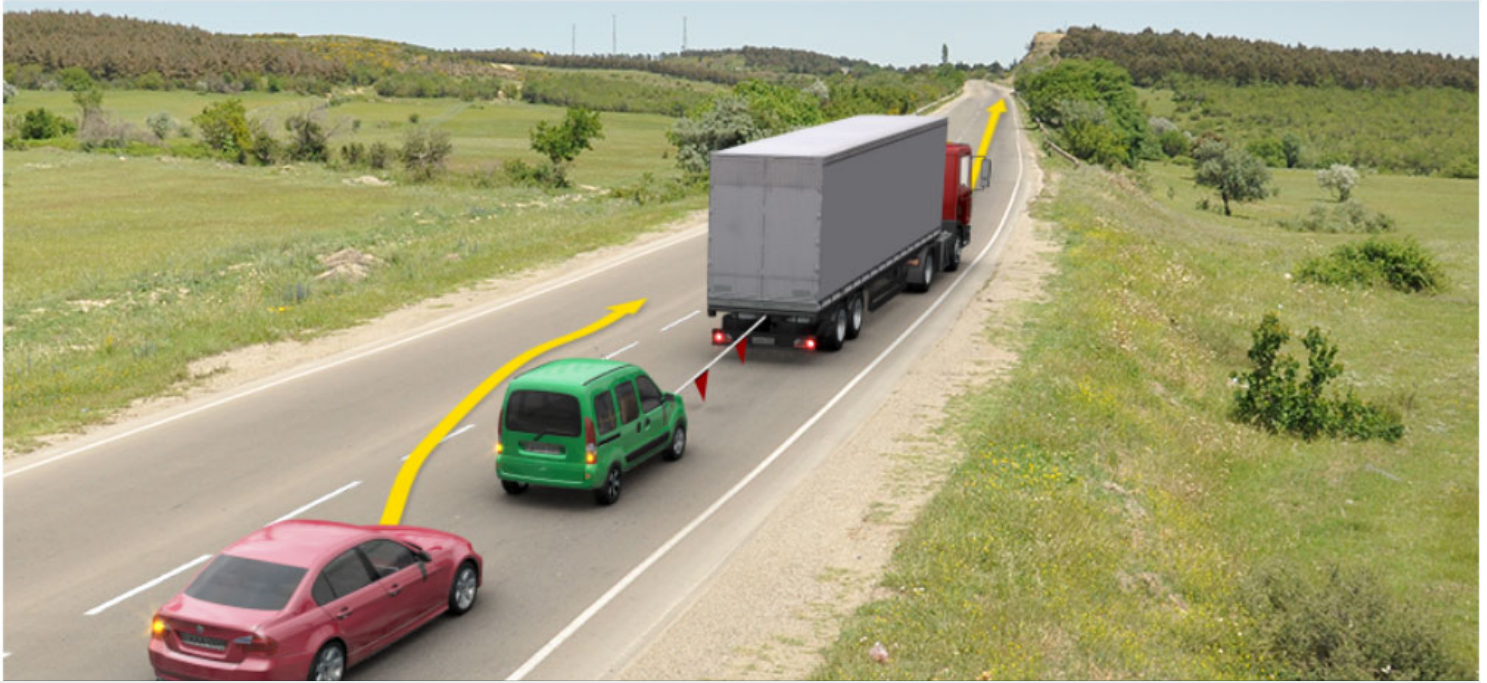

ოწრ აპლომენესაჲ ქარიოღე სჲაჲთი ნასაყარჲაჲს ზრესელიქჲას კასისსერე, სლახი ილილიქჲამჲ ზრესელელ იესელიმ:

1

ჲარჲასლი სჲასელიოღ ქარჲასი ქარიოღე:

2

ყარიჲი ჲესჲ მარიასთარ აპლომენესაჲ ქარიოღე:

განმარტება:

„საგზაო მოძრაობის შესახებ“ საქართველოს კანონის 45-ე მუხლის პირველი პუნქტის თანახმად, დასაშვებია მექანიკური სატრანსპორტო საშუალებით (მისაბმელის გარეშე) სხვა მექანიკური სატრანსპორტო საშუალების ბუქსირება ამ კანონით დადგენილი წესით.

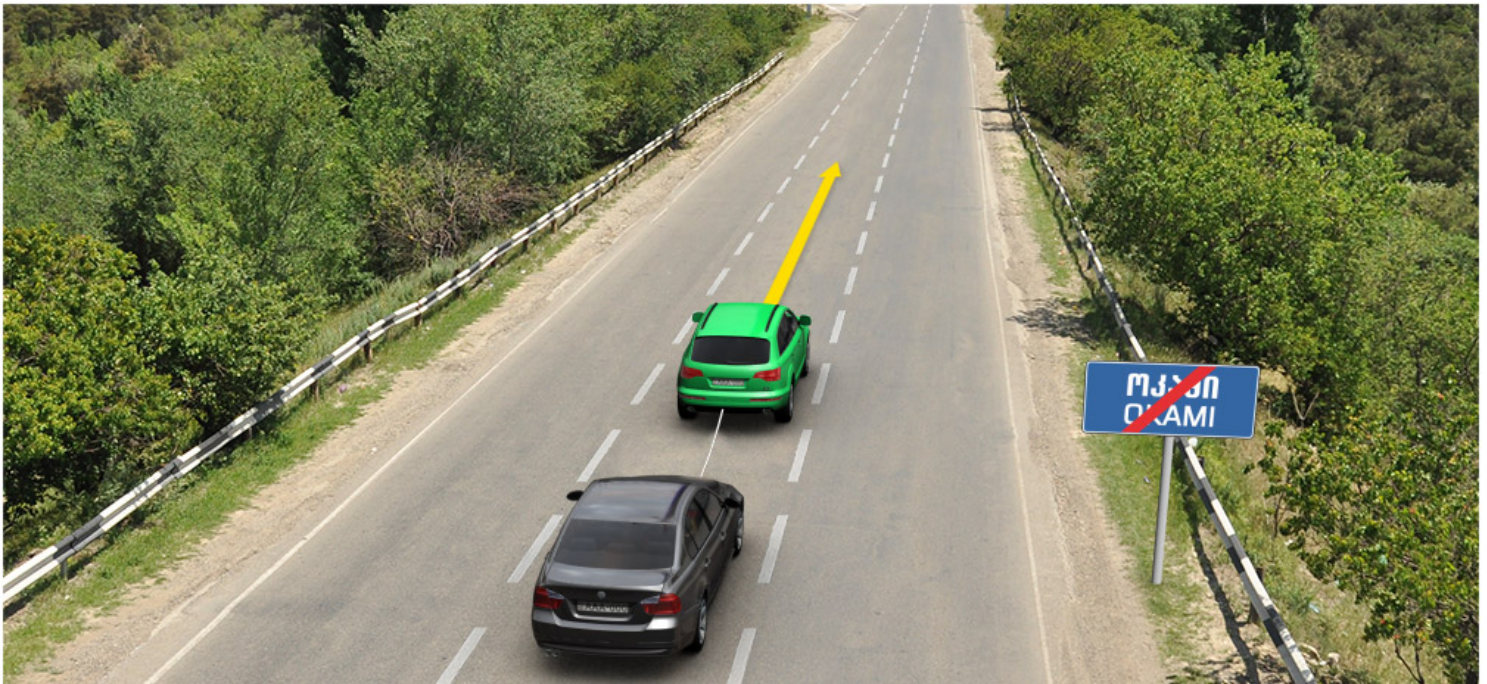

სრლად ჩრაღოილქოილსოილ ღასააყარჰაჰის ზრლასლოქჰას კასიოსლერჰი ჟასილ^ო აყასასღ ზ ჰაჰასოლად, ზრლ ღლილს ლღილქოლ ჟარჰასკილქოლ ჰარლასკაღქოლ ზრლასლოლ ზ 50 კმ/ლამ არაღოლქჰამქ, ჰსკ თარაბოლქოილსღ სრასღ მღღს 5 მსოი ზ:

1

ზრლი:

2

ზრღ:

3

ღოი:

4

ლღსღ:

განმარტოზა:

„საგზაო მოღრაობის ჟესახეზ“ საქაროველოს კანონის 45-ე მუზლის მე-7, მე-8 და მე-9 ჰუნქტეზის თანახმად: 7. დღე-ღამის ნეზისმიერ ჰერიოდში მობუქსირე მექანიკურ სატრანსპორტო საშუალებას ჰართული უნდა ჰქონდეს ახლო განათეზის ფარეზი, საბუქსირო მექანიკურ სატრანსპორტო საშუალებას ჰართული უნდა ჰქონდეს საავარიო ჰუქსიგნალიზაცია, ზოლო მისი არარსეზობის ან გაუმართაობის ჰემთხვევაში ამ ტრანსპორტის უკანა ნაწილზე უნდა დამაგრდეს საავარიო გაჩერეზის ნიშანი. 8. მექანიკური სატრანსპორტო საშუალების ბუქსირეზისას საბუქსირო (ჰემაერთეზელი) მოწყობილობა აღნიშნული უნდა იქნეს აღმეზით ან სხვა გამაფრთხილებელი მოწყობილობით, ისე, რომ ადვილი ჰესამჩნევი იყოს სხვა საგზაო მოღრაობის მონაწილისათვის დღე-ღამის ნეზისმიერ ჰერიოდში. 9. მექანიკური სატრანსპორტო საშუალების ბუქსირეზისას დრეკადი ჰემაერთეზელი რგოლების აღსანიშნავად გამოიყენეზა აღმეზი, გამაფრთხილებელი მოწყობილობა ან 200X200 მმ ზომის დაფა, რომელზედაც დიაგონალურადაა დაზაზული 50 მმ სიგანის ურთიერთმონაცვლე წითელი და თეთრი ზოლები ჰუქამრეკლი ზედაპირით. დრეკად ჰემაერთეზელ რგოლზე მაგრდება არანაკლებ ორი გამაფრთხილებელი მოწყობილობა (ალამი). ამავე კანონის 31-ე მუზლის მე-11 ჰუნქტის თანახმად, დაუსახლებელ ჰუნქტში, აგრეთვე დასახლებულ ჰუნქტში გზის სავალი ნაწილის იმ მონაკვეთზე, რომელზედაც მოღრაობა ნეზადართულია 80 კმ/სთ-ზე მეტი სიჩქარით, მდლოლმა უნდა იმოღრაოს სავალი ნაწილის მარჯვენა კიდესთან რაც ჰეიძლება ახლოს. აკრძალულია მარცხენა ზოლის დაკავეზა, როცა მარჯვენა ზოლი თავისუფალია, გარდა დაბრკოლების ჰემოვლის, მარცხნივ მოხვევის ან მობრუნეზის ჰემთხვევისა. აქ დარღვევა: სავალ ნაწილზე განლაგეზა; მობუქსირე ავტომობილს არა აქვს ჰართული ახლო განათეზის ფარეზი; საბუქსიროს - ავარიული სიგნალიზაცია და საბუქსირო მოწყობილობა აღნიშნული არ არის აღმეზით.

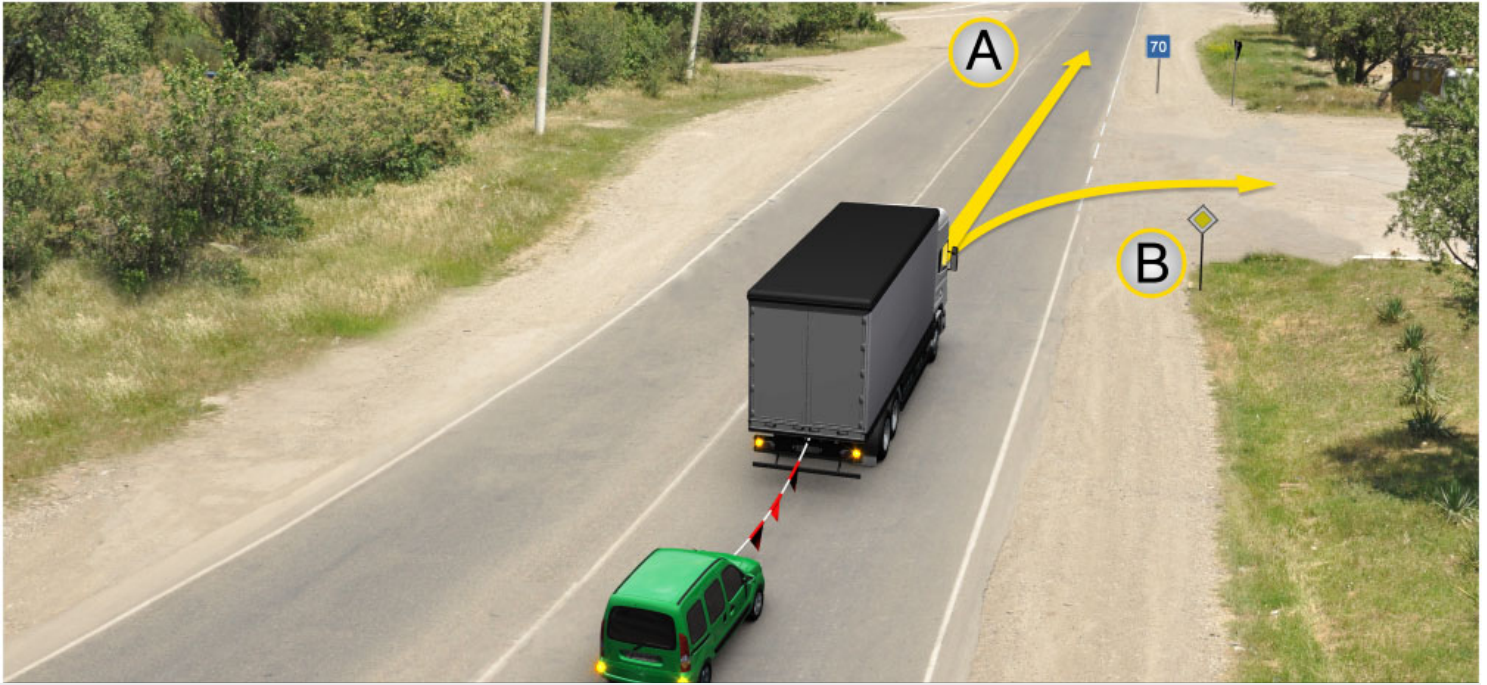

სრულად ჩრდილოეთით, გარეშაკილ ავტომანქანის ქარიორი ტრანსპორტირე
ჯარილსასქელ ქრატისე ილსი.

1

A ილლიქამე:

2

B ილლიქამე:

3

ჩსეყენ A, აესყენ ე B ილლიქამე:

განმარტება:

„საგზაო მოძრაობის შესახებ“ საქართველოს კანონის პირველი დანართის მე-7 თავის (საინფორმაციო-მაჩვენებელი ნიშნები) 7.2 პუნქტის თანახმად საგზაო ნიშანი 7.2 „რეკომენდებული სიჩქარე“ - მიუთითებს სიჩქარეს, რომლითაც რეკომენდებულია მოძრაობა გზის მოცემულ მონაკვეთზე. ნიშანი იდგმება გზის დასაწყისში. ნიშნის მოქმედების ზონა ვრცელდება უახლოეს გზაჯვარედინამდე, ხოლო გამაფრთხილებელ ნიშანთან ერთად - სახიფათო უბნის მთელ სიგრძეზე.



Տրված իրադրությունում, արգելվում է արդյոք քարշակող ավտոմեքենայի վարորդին, սլաքի ուղղությամբ երթևեկել, եթե ճանապարհը սառած է:

1

Արգելվում է:

2

Չի արգելվում:

განმარტება:

„საგზაო მოძრაობის შესახებ“ საქართველოს კანონის 45-ე მუხლის მე-6 პუნქტის „ე“ ქვეპუნქტის თანახმად, აკრძალულია ბუქსირება მოქნილი გადაბმით, როცა გზა მოყინულია.

Թույլատրվում է արդյոք կցորդով մեխանիկական տրանսպորտային միջոցով այլ մեխանիկական տրանսպորտային միջոց քարշակել:

1

Թույլատրվում է:

2

Չի թույլատրվում:

3

Թույլատրվում է միայն այն դեպքում, եթե քարշակող մեխանիկական տրանսպորտային միջոցի կցորդի թույլատրված առավելագույն զանգվածը 750 կգ-ից պակաս է:

ԳԱՆՔԱՐԹԵՅԱ:

„Տաքսի մոմբարոնի շրջաններ“ Տաքսի մոմբարոնի կանոնի 45-րդ մუხլոյի Յորրվելի Յոնքթի տանաքաճ, ճասաքրեքիա մեքանիքուրի Տաքտանքորտո Տաքալեքիտ (միսաքմելի ճարեք) Տքա մեքանիքուրի Տաքտանքորտո Տաքալեքիտ քեքսիրեքա աք կանոնիտ ճաճքեքնիլի ճեքիտ:

Մեխանիկական տրանսպորտային միջոցի քարշակումը կարելի է իրականացնել.

1

Միայն կոշտ կցիչով:

2

Միայն ճկուն կցիչով:

3

Միայն մասնակի բեռնումով:

4

Ինչպես կոշտ, այնպես էլ ճկուն կցիչով և մասնակի բեռնումով:

ԳԱՆՔԱՐԹԵՅԱ:

„Տաքսի մոմբարոնի շրջաններ“ Տաքսի մոմբարոնի կանոնի 45-րդ մուքլոյի մեք-2 Յոնքթի տանաքաճ, մեքանիքուրի Տաքտանքորտո Տաքալեքիտ քեքսիրեքա Յեքիճլեքա ճանքորքիլեճեք Տիճթի աճ մոքնիլի ճաճաքմիտ աճ ճանիլլոքրիքի ճաճքիրոքիտ:

Պարտադիր է արդյոք կոշտ կցիչով քարշակումը իրականացնել քարշակվող տրանսպորտային միջոցի ղեկին վարորդի առկայության դեպքում, երբ կոշտ կցիչի կառուցվածքն ապահովում է քարշակվող տրանսպորտային միջոցի ընթացքը քարշակողի հետագծով:

1

Պարտադիր է:

2

Պարտադիր չէ:

ԲԱՆՔԱՐԹԵՅԱ:

„Տագնաո մոժրաոբոս թեճաեբ“ Տաբարտեղոս կանոնոս 45-դ մեղոոս մե-3 թუნդետոս տանաեմադ, մեթանոկուրո Տատրանսթորտո Տաթուղեբոոս եոստո ան մոթնոլո գադաեմոտ եղեթոոոեբոոոս Տաեղեթոոո Տատրանսթորտո Տաթուղեբոոս մժոլոլո չնդա մարտաեդեթ, գարդա ոմ թեմոեղեթոո, როცა մոժրաոբոոոոս եոստո գադաեմոոո կոոնստრუդկոա չոմրոնղեղեղոթո Տաեղեթոոո Տատրանսթորտո Տաթուղեբոոո մոեղեթոոոո Տատրանսթորտո Տաթուղեբոոո տրադեթոոոոոո մոոոոոո.

Կոշտ կամ ճկուն կցիչով քարշակման ժամանակ արգելվում է ուղևորների փոխադրում.

1

Միայն քարշակվող ավտոբուսով:

2

Միայն քարշակվող տրոլեյբուսով:

3

Միայն քարշակվող բեռնատար ավտոմեքենայի թափքով:

4

Ինչպես քարշակվող ավտոբուսով և տրոլեյբուսով, այնպես էլ քարշակվող բեռնատար ավտոմեքենայի թափքով:

ԲԱՆՔԱՐԹԵՅԱ:

„Տագնաո մոժրաոբոոո թեճաեբ“ Տաբարտեղոոո կանոոոո 45-դ մեղոոո մե-4 թუნդետոոո տանաեմադ, եոստո ան մոթնոլո գադաեմոտ եղեթոոոեբոոոոս աեոժաղեղոա մեղաղոոոո գադադեղանա Տաեղեթոոոո աեոոեղեթոո, տրողեղեթոոոա դա Տաեղեթոոոո աեոոոոոոոոոոոոոոո ժարատո, եոլոլո ոանոլոոոոոոոոոոոոոոոոոոոոոոոոոոոոոո – ադամոանոոոո րոդեղանա Տաեղեթոոոոո մեթանոկուրո Տատրանսթորտո Տաթուղեբոոոո, աղոդեղեթ մոեղեթոոոոո Տատրանսթորտո Տաթուղեբոոոո ժարաեղ.

Ճկուն կցիչով քարշակման ժամանակ հեռավորությունը քարշակող և քարշակվող տրանսպորտային միջոցների միջև պետք է կազմի.

2-4 մետր:

4-6 րենք:

6-8 փետր:

განმარტება:

„საგზაო მოძრაობის შესახებ“ საქართველოს კანონის 45-ე მუხლის მე-5 პუნქტის თანახმად, მობუქსირე და საბუქსირო სატრანსპორტო საშუალებებს შორის მანძილი მოქნილი გადაბმით ბუქსირებისას უნდა იყოს 4–6 მეტრი, ხოლო ხისტი გადაბმით ბუქსირებისას – არაუმეტეს 4 მეტრისა.

Արգելվում է արդյոք այն մեխանիկական տրանսպորտային միջոցի քարշակումը, որն ունի երկու կցորդ:

Չի արգելվում

Արգելվում է

განმარტები:

„საგზაო მოძრაობის შესახებ“ საქართველოს კანონის 45-ე მუხლის მე-6 პუნქტის „ბ“ ქვეპუნქტის თანახმად, ორი ან მეტი მექანიკური სატრანსპორტო საშუალებისა, აგრეთვე მექანიკური სატრანსპორტო საშუალებისა, რომელსაც ორი ან მეტი მისაბმელი აქვს.

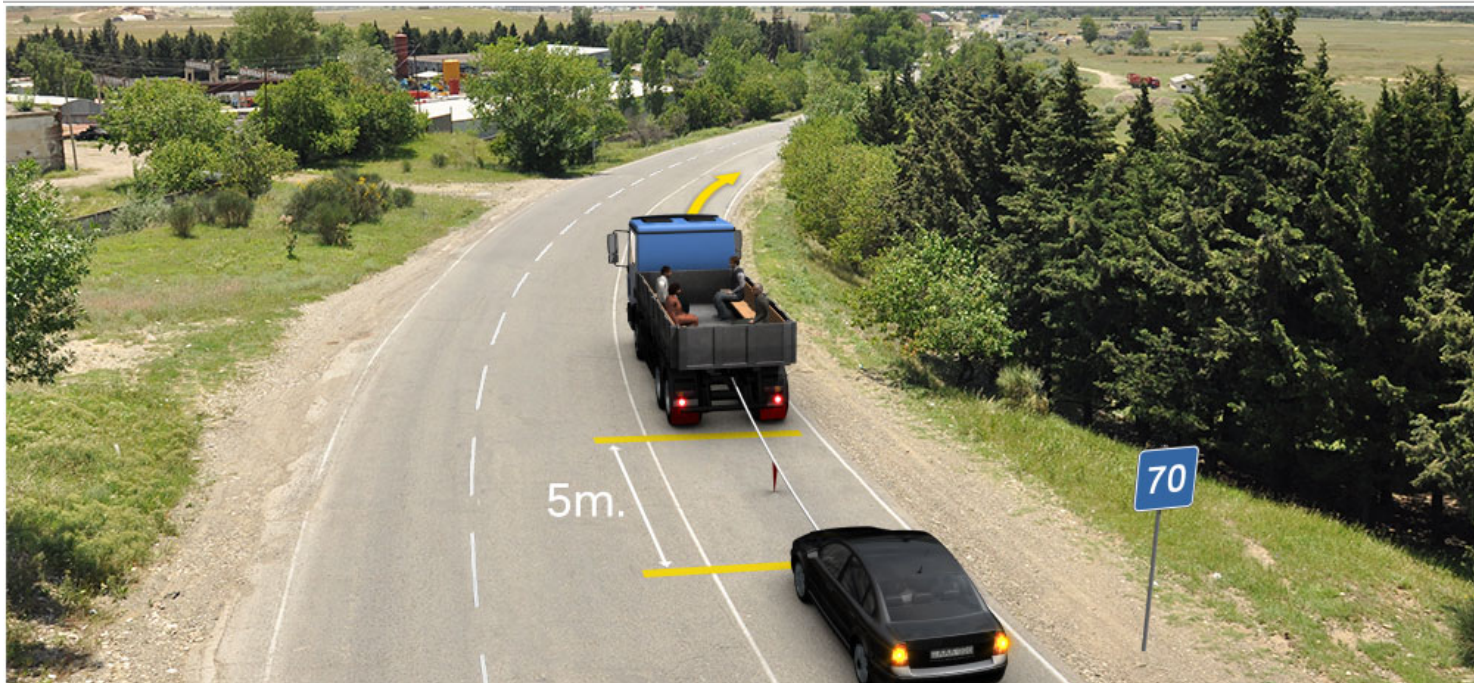

Տրված իրադրությունում, ճանապարհային երթևեկության քանի՞ կանոն է խախտում սլաքի ուղղությամբ երթևեկող քարշակող բեռնատար ավտոմեքենայի վարորդը, եթե նա երթևեկում է 60 կմ/ժ արագությամբ:

በኒ ሆክ:

Մեկը:

Երկուսը:

Երեքը:

განმარტება:

„საგზაო მოძრაობის შესახებ“ საქართველოს კანონის 33-ე მუხლის მე-8 პუნქტის „დ“ ქვეპუნქტის თანახმად, თუ ამ კანონით სხვა რამ არ არის დადგენილი, დასახლებულ ან დაუსახლებელ პუნქტში ნებადართულია იმ მექანიკური სატრანსპორტო საშუალების მოძრაობა, რომელიც ახორციელებს სხვა მექანიკური სატრანსპორტო საშუალების ბუქსირებას, არაუმეტეს 50 კმ/სთ სიჩქარით. ამავე კანონის 45-ე მუხლის მე-5 პუნქტის თანახმად, მობუქსირე და საბუქსირო სატრანსპორტო საშუალებებს შორის მანძილი მოქნილი გადაბმით ბუქსირებისას უნდა იყოს 4–6 მეტრი, ხოლო ხისტი გადაბმით ბუქსირებისას – არაუმეტეს 4 მეტრისა. ამავე მუხლის მე-9 პუნქტის თანახმად, მექანიკური სატრანსპორტო საშუალების ბუქსირებისას დრეკადი შემაერთებელი რგოლების აღსანიშნავად გამოიყენება ალმები, გამაფრთხილებელი მოწყობილობა ან 200X200 მმ ზომის დაფა, რომელზედაც დიაგონალურადაა დახაზული 50 მმ სიგანის ურთიერთმონაცვლე წითელი და თეთრი ზოლები შუქამრეკლი ზედაპირით. დრეკად შემაერთებელ რგოლზე მაგრდება არანაკლებ ორი გამაფრთხილებელი მოწყობილობა (ალამი). აქ დარღვევაა: სიჩქარე და საბუქსირო მოწყობილობაზე ერთი ალამი

Տրված ճանապարհային նշանն արգելում է.

Ջրանցքի կողերի և հունի ուղղումը կատարվում է՝

պասիվ դաճակով,

շերեփապոր դանակով

շերեփավոր ռոտորով:

განმარტება:

ახალი ფართობების ათვისებისას ქვებისაგან გაწმენდა წარმოებს კბილებიანი ფოცხების საშუალებით ან კბილებიანი დანების საშუალებით.

Նոր տարածքների յուրացման ժամանակ քարերից մաքրում-ազատումը կատարվում է՝

ատամնավոր փոցիտերի օգնությամբ,
ատամնավոր դանակների
օգնությամբ,

բուդդոզերի թափ օգնությամբ:

განმარტება:

ახალი ფართობების ათვისებისას ქვებისაგან განმედა წარმოებს კბილებიანი ფოცხების საშუალებით ან კბილებიანი დანების საშუალებით.

ჯამი 682

ჯიშის უმცირესი: 1

ფასი იქნება იქნება იქნება იქნება იქნება იქნება იქნება იქნება იქნება იქნება

1

ხაზის გეგმის დეტალური აღწერა

2

მეორე იქნება იქნება იქნება იქნება იქნება

3

მეორე იქნება იქნება იქნება იქნება იქნება

განმარტება:

დახურული დრენაჟის სადრენაჟო მილების განმარტება წარმოებს სპეციალური ბუნიკით წყლის ჭავლით.

ჯამი 683

ჯიშის უმცირესი: 1

ფიქსირებული იქნება იქნება იქნება იქნება იქნება

1

ასრულებული და გეგმის დეტალური აღწერა

2

ასრულებული და გეგმის დეტალური აღწერა

3

ამოწმების და იქნება იქნება იქნება იქნება იქნება

განმარტება:

არსაშენი მანქანები არსებობს უწყვეტი და ციკლური ქმედების.

ՀԱՐՑ 684

ՃԻՇՏ ՊԱՏԱՍԽԱՆԸ: 1

Փողրակ-փոխադրիչավոր (շնեկավոր) ջրանցքամաքիչ մեքենայի աշխատանքային օրգանն է՝

- 1** ցիլինդրավոր փողրակ-փոխադրիչ (շնեկ),
- 2** կոնավոր փողրակ-փոխադրիչ (շնեկ),
- 3** ուղղանկյուն փողրակ-փոխադրիչ (շնեկ):

ԲԱՆՔԱՐԹԵՅԱ:

Ֆեկսուրի արհսանմեմդի մանթանի մշա օրգանօա ցիլինդրուլի Ֆեկսուրի.

ՀԱՐՑ 685

ՃԻՇՏ ՊԱՏԱՍԽԱՆԸ: 3

Բաց ջրանցքների մաքրումը ցիկլային գործողության մեքենաներով կատարվում է՝

- 1** միաշերտի էքսկավատորներով,
- 2** բազմաշերտի էքսկավատորներով,
- 3** կոմբինացված աշխատանքային օրգաններ ունեցող ջրանցքամաքիչներով:

ԲԱՆՔԱՐԹԵՅԱ:

Լուա արհեբիս ցանմնդա ցիկլուրի լմեդեբիս մանթանեբիօ ճարմօբես ցօմբինիրեբուլի մշա օրգանօանի արհսանմնդիօ.

თემა 25:

სასწავლო სვლა

Տրված ճանապարհային նշանը.



I



II



III



IV

სრუად დასაყარია სვასსერიგ ირს ღ არგელიმ აის თრასაყირთაის მხეიგი, სას თრასაყირთაის მხეიგსერი ჯარძასკადიქ ღრქსსელიქილს, ირისგ ღგრაჯაქაის ღრსარიქილს (ქლიქ კამ ათასგ ქლი) აქსი ღ სვასი ქრა სქქაბიგ:

1

I-ღ:

2

II-ღ:

3

III-ღ:

4

IV-ღ:

განმარტება:

„საგზაო მოძრაობის შესახებ“ საქართველოს კანონის პირველი დანართის მე-3 თავის (ამკრძალავი ნიშნები) 3.15 პუნქტის თანახმად საგზაო ნიშანი 3.15 „სიგრძის შეზღუდვა“ - კრძალავს იმ სატრანსპორტო საშუალებით და სატრანსპორტო საშუალებათა შემადგენლობით მოძრაობას, რომელთა გაბარიტული სიგრძე (ტვირთიანად ან უტვირთოდ) აღემატება ნიშანზე აღნიშნულს.



I



II



III



IV

სრქად წასაყარხაჲს სჲასსერჲგ ორს ჲ არცელიმ რიორ აჲს თრასსაჲორთაჲს მჲეოგსერიოქ, სას თრასსაჲორთაჲს მჲეოგსერი ჲარქასყადმერიოქ ნოქსესიქოქისერ, ორისგ რიქლართეიქ აოაქესლაციქს ცასცქადრ ცერაცასეოქს ჲ სჲასიქ ქრას სქქად რიქლართეიქ აოაქესლაციქს ცასცქადრ სახმასერ:

1

I-რ:

2

II-რ:

3

III-რ:

4

IV-რ:

ბანმარტეზა:

„საგზაო მოძრაობის შესახებ“ საქართველოს კანონის პირველი დანართის მე-3 თავის (ამკრძალავი ნიშნები) 3.4 პუნქტის თანახმად საგზაო ნიშანი 3.4 „სატვირთო მოძრაობა აკრძალულია“ - კრძალავს იმ სატრანსპორტო საშუალებით და სატრანსპორტო საშუალებათა შემადგენლობებით მოძრაობას, რომელთა ნებადართული მაქსიმალური მასა აღემატება ნიშანზე აღნიშნულ ნებადართული მაქსიმალური მასის ზღვარს.

Տրված ճանապարհային նշանն արգելում է.



სიქად ნასაყარიაის სვასს არქელია E.

1

ყადასენე გასსყაგად თესასყი
თრასსაყირთაყის მქიეი, ასსყაყი
სრა არაფიქიისიყ:

2

მესა მარიათარ ადთიმესსაყიყ
თარესი აყ თრასსაყირთაყის
მქიეიყ ნრესესიქიისიყ:

3

არქელია E გასსყაგად თესასყი
თრასსაყირთაყის მქიეი ყადასენე
(ყაგაიიქამყ 30 სმ/მ -იყ აყასყას
არაფიქიამყ ნრესესიქიიყ):

განმარტება:

„საგზაო მოძრაობის შესახებ“ საქართველოს კანონის პირველი დანართის მე-3 თავის (ამკრძალავი ნიშნები) 3.20 პუნქტის თანახმად საგზაო ნიშანი 3.20 „გასწრება აკრძალულია“ - კრძალავს ყველა სახის მექანიკური სატრანსპორტო საშუალების გასწრებას (გარდა 30 კმ/სთ-ზე ნაკლები სიჩქარით მოძრავი ტრანსპორტისა). ნებადართულია გასწრება უეტლო მოტოციკლის, მოპედისა და ველოსიპედის შემხვედრი მოძრაობის ზოლში გადაუსვლელად.



I



II



III



IV

სრქაბ დასაყარხაჲს სჲასსერჲგ იჲრს ჲ გოყგ თაჲჲს 3.22 დასაყარხაჲს სჲასჲ
(«წჲსათარ აჲთომწჲსაჲოჲ ჲაყასგჲს არგჲცჲოჲ ჲ») აგჲჲას გოთოჲ აჲარო:

1

I-ღ:

2

II-ღ:

3

III-ღ:

4

IV-ღ:

განმარტება:

„საგზაო მოძრაობის შესახებ“ საქართველოს კანონის პირველი დანართის მე-3 თავის (ამჲრძალავი ნიშნები) 3.23 პუნქტის თანახმად საგზაო ნიშანი 3.23 „სატვირთო ავტომობილით გასწრების აჲრძალვის დასასრული“ - აღნიშნავს საგზაო ნიშნის 3.22-ის („სატვირთო ავტომობილით გასწრება აჲრძალულია“) მოქმედების ზონის დასასრულს.



I



II



III



IV

სიქაბ დასაყარიაქის სჯასსერიგ ირი ადღეციქილერ ჯი თარაბქილმ ხერქილაქის თრასაყორთაქის მქიგი ქრა:

1

სქაქს I-ქ და III-ქ:

2

სქაქს II-ქ და IV-ქ:

3

სქაქს II-ქ და III-ქ:

4

სქაქს III-ქ და IV-ქ:

განმარტება:

„საგზაო მოძრაობის შესახებ“ საქართველოს კანონის პირველი დანართის მე-3 თავის (ამკრძალავი ნიშნები) შენიშვნის „გ.ა“ ქვეპუნქტის თანახმად ნიშნების მოქმედება არ ვრცელდება: გ.ა) 3.1–3.3, 3.18.1, 3.18.2, 3.19, 3.27 ნიშნებისა – სამარშრუტო სატრანსპორტო საშუალებებზე. სურათზე ნაჩვენები საგზაო ნიშნებია: 3.18.2 „მარცხნივ მოხვევა აკრძალულია“, 1.8 „წრიულიმოძრაობიანი გადაკვეთა“, 3.19 „მობრუნება აკრძალულია“ და 1.33 „ხერგილი“.

Ինչպիսի՞ աշխատանքային օրգան ունի բազմաշերտի ջրանցքամաքիչ:

ՀԱՐՑ 695

ՃԻՇՏ ՊԱՏԱՍԽԱՆԸ: 2

Ռոտացիոն աշխատանքային օրգաններից որպես ջրանցքների մաքրիչ օգտագործված է՝

1

հիդրոցիկլոներ,

2

ֆրեզեր (պտտվող կտրիչներ ունեցող գործիքներ),

3

սլաքի հիդրոցիկլոն:

ԲԱՆՑԱՐԹԵՅԱ:

Ռոտացիոն մշառն օրգաններից արհեստական խողովակաշերտից անցնող ջրի մաքրումը:

ՀԱՐՑ 696

ՃԻՇՏ ՊԱՏԱՍԽԱՆԸ: 2

Ավելի ջրանցքամաքիչ մեքենայի աշխատանքային օրգանն է՝

1

փողրակ-փոխադրիչ (շնեկ),

2

անընդհատ շրջա շերտերով (ավելանում),

3

շրջաշերտի գերան:

ԲԱՆՑԱՐԹԵՅԱ:

Սառնամանակային ջրի մաքրումը օրգաններից անցնող ջրի մաքրումը:

Ինչպիսի՞ թեքփողրակ-փոխադրիչավոր (շնեկ ունեցող) ջրանցքամաքրիչներ կան.

ռւղղահայաց,

առափնյա և լողացող,

Կոնաձև:

ბუნებრივობა:

დახრილშეკიანი არხსაშენდები გვხვდება სანაპირო და მცურავი სახის.

Լիապրոֆիլ կոմբինացված ջրանցքամաքիչ կազմված է՝

Ֆրեզից և արտանետողից,

բռնակից և շերեփից

շերտփից և բեռնաթափիչից:

ბუნებრივობა:

სრულპროფილიანი კომბინირებული არხსაშენდი შედგება ფრეზისა და გამტყორცნელისაგან.

ილიაჩაყაყ კილაბეჩიილას-ჩიჩაიიჩაყი (ჯესი ილესიი) იყთაფიიბილმ ლ`

1 მზ ჟიიილჟას ჟრასეესე მაჟრელილ
ჰამარ,

2 მიჟის ჟიიილჟას ჟრასეესე
მაჟრელილ ჰამარ,

3 ყიიჟი ჟიიილჟას ჟრასეესე
მაჟრელილ ჰამარ:

ბანმარტიბა:

ვერტიკალურ კონუსურშევიანი არხსაწმენდი გამოიყენება პატარა სიღრმის არხების გასაწმენდად.

თემა 26:

გადაზიდვები, ხალხი, ტვირთი

Պարտավոր է արդյոք վարորդը, երեխաների խմբի ուղեկցորդի նշանով, ճանապարհը զիջել այն երեխաներին, որոնք հատում են երթևեկելի մասը:

Պարտավոր չէ:

Պարտավոր է:

ბუნებრივობა:

„საგზაო მოძრაობის შესახებ“ საქართველოს კანონის 26-ე მუხლის მე-5 პუნქტის თანახმად, ბავშვთა ჯგუფების გამცილებლის მინიშნებისას მძღოლი ვალდებულია გზა დაუთმოს იმ ბავშვებს, რომლებიც კვეთენ გზის სავალ ნაწილს.

Երեխաների խմբեր տեղափոխելիս՝ խումբը պետք է բաժանվի շարասյուների, շարասյան մեջ ոչ ավելի, քան.

Երկու երեխա:

Երեք երեխա:

Չորս երեխա:

ბუნებრივობა:

„საგზაო მოძრაობის შესახებ“ საქართველოს კანონის 26-ე მუხლის მე-5 პუნქტის თანახმად, ბავშვთა ჯგუფების გადაყვანილი უნდა იქნეს სრულწლოვანი გამცილებლის თანმხლებით, ამასთანავე ბავშვთა ჯგუფი უნდა დაიცოს რიგებად, რიგში არაუმეტეს ორი ბავშვისა.

ჯანსაღი 702

ჯიჯს უადასადას: 1

მეცლათრქონდ დ არეიქ აეს ქასასიქეამქ კამ აესაქს თედაქიქსელ ილქორსერის, ირ
და ქასდაარქ ქარქელის კამ სახმასაქასქი ქარიორქი თესადაქათქ:

1

ქი მეცლათრქონდ:

2

მეცლათრქონდ დ, მქაეს ქარიორქი
ხამადაქსიქეამქ:

3

მეცლათრქონდ დ, მქაეს ქესასქესქაბ
ქაქერქონდ, ერქიორქასას
დასააქარქი ქია, აეს აქაქმასიქ, ირ
თრასაქორთაქის მქეიქი
არაქიქიქსელ ქაქსთქ დ ქერაქასქი
40 კმ/ქ-ქ:

განმარქება:

„საგბაო მოქრაობის შესახებ“ საქართველოს კანონის 46-ე მეხლის პირველი პუნქტის თანახმად, აქრქალუელი
მგბავრთა იმ რაოქენობით ან ისე გადაქვანა, რომ ეს ხელს უშლიდეს სატრანსპორტო საშუალების მართვას ან
მქლოლს უბლუდაქდეს ხედვის არეს.

ჯანსაღი 703

ჯიჯს უადასადას: 2

არქელქონდ დ არეიქ ილქორსერის ქიქსაქიქონდ აეს თრასაქორთაქის მქეიქიქ, ირქ
ქასათაქი ქასქქაბქ ქერაქასქიქონდ დ სრა მეცლათრქიქ აოაქქქაქიქს ქასქქაბქ:

1

ქი არქელქონდ:

2

არქელქონდ დ:

განმარქება:

„საგბაო მოქრაობის შესახებ“ საქართველოს კანონის 46-ე მეხლის მე-10 პუნქტის „გ“ ქვეპუნქტის თანახმად,
აქრქალუელი მგბავრთა გადაქვანა თუ სატრანსპორტო საშუალების ფაქტობრივი მასა აღქმაქება მის
ნებადართულ მაქსიმალურ მასას.

Տրանսպորտային միջոցի վրա ցանկացած բեռ այնպես պետք է տեղավորվի և անհրաժեշտության դեպքում ամրացվի, որ նրա փոխադրման ժամանակ.

1 Օրվայնս գումանկ չհամարվելով
ճանապարհային երթևեկության մյուս
մասնակիցներին, վնաս չհասնի
պետական, հասարակական և
մասնավոր գույքին, բեռը քարշ չգա և
չթափվի ճանապարհին

2 Օրվա մասնամական զգաց շրմի տեսանելիությունը և տեսադաշտը, չխախտվի տրանսպորտային միջոցի կայունությունը և չդժվարանա նրա ղեկավարումը

3 Միայն չձածկվեն արտաքին լուսային սարքերը, «կանգ առ» ազդանշանը, շրջադարձի ցուցիչները, լուսանդրադարձիչները, հաշվառման համարը և հաշվառող պետության տարբերակիչ նշանը, նաև սույն օրենքով նախատեսված, ձեռքով տրվող ազդանշանները

4 Պահպանվեն այս տոմսում թվարկված բոլոր պայմանները

განმარტება:

„საგზაო მოძრაობის შესახებ“ საქართველოს კანონის 47-ე მუხლის მე-11 პუნქტის „ა“, „ბ“ და „გ“ ქვეპუნქტების თანახმად, სატრანსპორტო საშუალებაზე ნებისმიერი ტვირთი იმგვარად უნდა მოთავსდეს და აუცილებლობის შემთხვევაში დამაგრდეს, რომ მისი გადაზიდვისას: ა) საფრთხე არ შეექმნას სხვა საგზაო მოძრაობის მონაწილეებს, ზიანი არ მიადგეს სახელმწიფო, საზოგადოებრივ და კერძო ქონებას, ტვირთი არ ეთრეოდეს და არ ცვიოდეს გზაზე; ბ) არ შეიზღუდოს ხილვადობა და ხედვის არე, არ დაირღვეს სატრანსპორტო საშუალების მდგრადობა და არ გაძნელდეს მისი მართვა; გ) არ დაიფაროს სატრანსპორტო საშუალების სინათლეები, „სდექ“ სიგნალი, მოხვევის შუქ-მაჩვენებლები, შუქამრეკლი მოწყობილობები, რეგისტრაციის ნომერი და მარეგისტრირებელი სახელმწიფოს განმასხვავებელი ნიშანი, აგრეთვე ამ კანონით განსაზღვრული ხელით მისაცემი სიგნალები.

Բեռը պետք է სვას «Մեծ եզրագაყიერიქ բეი» ნასაყმას სვასიქ, ზეჲ აჲს თრასაყირთაჲს მჲგიჲს აოჲსჲს ჲამ ჲესიჲს ეჯრագაყიერიჲს იოჲს ჲ გჲყაბ.

1

1,0 მსთიჲს აყსიჲ:

2

1,5 მსთიჲს აყსიჲ:

3

2,0 მსთიჲს აყსიჲ:

განმარტეჲა:

„საგზაო მოძრაობის შესახებ“ საქართველოს კანონის 47-ე მუხლის მე-13 პუნქტის თანახმად, სატრანსპორტო საშუალების გაბარიტის გარეთ წინ ან/და უკან 1 მეტრზე მეტად ან გვერდიდან საგაბარიტო სინათლის გარე ნაპირიდან 0,4 მეტრზე მეტად გადმოშვერილი ტვირთი უნდა აღინიშნოს საცნობი ნიშნით „არაგაბარიტული (მსხვილგაბარიტიანი) ტვირთი“, აგრეთვე დღე-ღამის ბნელ დროს ან არასაკმარისი ხილვადობის პირობებში, წინ – თეთრი ფარნით ან შუქამრეკლით, უკან – წითელი ფარნით ან შუქამრეკლით.

Բեռը պետք է სვას «Մեծ եզրագაყიერიქ բეი» ნასაყმას სვასიქ, ზეჲ აჲს თრასაყირთაჲს მჲგიჲს ჲიჲჲს, ეჯრագაყაჲს ჲიჲს ართაჲს ეჯრიჲს იოჲს ჲ გჲყაბ.

1

0,6 მსთიჲს აყსიჲ:

2

0,5 მსთიჲს აყსიჲ:

3

0,4 მსთიჲს აყსიჲ:

განმარტეჲა:

„საგზაო მოძრაობის შესახებ“ საქართველოს კანონის 47-ე მუხლის მე-13 პუნქტის თანახმად, სატრანსპორტო საშუალების გაბარიტის გარეთ წინ ან/და უკან 1 მეტრზე მეტად ან გვერდიდან საგაბარიტო სინათლის გარე ნაპირიდან 0,4 მეტრზე მეტად გადმოშვერილი ტვირთი უნდა აღინიშნოს საცნობი ნიშნით „არაგაბარიტული (მსხვილგაბარიტიანი) ტვირთი“, აგრეთვე დღე-ღამის ბნელ დროს ან არასაკმარისი ხილვადობის პირობებში, წინ – თეთრი ფარნით ან შუქამრეკლით, უკან – წითელი ფარნით ან შუქამრეკლით.

Օրվա մուժ ժամանակ կամ անբավարար տեսանելության պայմաններում, տրանսպորտային միջոցի եզրագծերից դուրս, առաջ կամ/և հետ մեկ մետրից ավելի, կամ կողքից՝ եզրագծային լույսի արտաքին եզրից 0,4 մետրից ավելի դուրս ցցված բեռը լրացուցիչ պետք է სვლი.

1

Միայն առջևից՝ սպիտակ լապտերիկով կամ լուսանդրադարձիչով:

2

Միայն հետևից՝ կարմիր լապտերիկով կամ լուսանդրադարձիչով:

3

Ինչպես առջևից՝ սպիտակ լապտերիկով կամ լուսանդրադարձիչով, այնպես էլ հետևից՝ կարմիր լապտերիկով կամ լուսանդրադարձիչով:

ԲԱՆՔԱՐԺԵՅԱ:

„Տագնաո մոժրաոբոս քեսաքեբ“ Տաթարտեղոս քանոնոս 47-դ մუքոլոս մե-13 քუნդետոս տանաքմաժ, Տատրանսքորտո Տաքաղեքոս ցաքարոտոս ցարեո ճոն ան/ժա քքան 1 մետրքե մետաժ ան ցքերժոժան Տաքաքարոտո Տոնաոլոս ցարե ճաքորոժան 0,4 մետրքե մետաժ ցաժմոքքերոլո տքորոտո քնժա աժոնոքնոս Տաքնոքո ճոքնոտ „արագաքարոտեղո (մսքոլոքաքարոտոնո) տքորոտո“, ցրեոտքե ժղե-ժամոս քնեղ ժրոս ան արասաքմարոսո քոլոքաժոքոս քորոքեքեքո, ճոն – տեոտրո օարնոտ ան քեքաքրեքոլոտ, քքան – ճոտեղո օարնոտ ան քեքաքրեքոլոտ.

Տրանսպորտային միջոցով երեխաների տեղափոխումը թույլ է տրվում.

1

Միայն կանգնած վիժակոլմ:

2

Տատաժ վիժակոլմ, եթե տրանսպորտային միջոցո կառոլքաժքը Տաթատեսոլմ է Տատեղո տեղեր, իսկ եթե ցո Տաթատեսոլմ՝ կանգնած վիժակոլմ:

3

Միայն Տատաժ վիժակոլմ:

ԲԱՆՔԱՐԺԵՅԱ:

„Տագնաո մոժրաոբոս քեսաքեբ“ Տաթարտեղոս քանոնոս 26-դ մուքոլոս մե-3 քუნդետոս տանաքմաժ, Տատրանսքորտո Տաքաղեքոտ քաքքոտա ցաժաքքանա ժասաքքեքոա մքոլոժ ժամսքժար մժցոմարեքոաքո, քոնստրեքքոլաժ ցանսաժղքրեղո ժասաքքժոմո աժցոլեքոտ. քաքքոտա ժամքար մժցոմարեքոաքո ցաժաքքան ցքրժաղեղոա.

ჯასააარის კამ სრა მერბაკაქილმ ერეჩა თესსელი რეაქილმ, ქარიორილ აესილ ლ.

1

ყასდსესი თრასააორთაქის მიჯილ
ლ მიასესი ქარაქის ლისაქის
აღიასლასილ:

2

ზილგარეჩი აზასბსახათილ
დგილილქილს ლ ერესესი აქსაქის
არაღილქამ, ირლ ჟილქ კთა
ქილსაქილ ქთასდჟ ლ
ასიქრადესთილქას რეაქილმ, აზას
კთილქ არდესლქმას კარილასა
კასდსესილ:

3

აქესესილ არაღილქილსილ, ირასდჟ
ქამასსასილ ასესი ღასააარის
თქალ ხათქაბილ:

ბანმარბიბა:

„საგზაო მოძრაობის შესახებ“ საქართველოს კანონის 26-ე მუხლის მე-2 პუნქტის თანახმად, გზაზე ან მის სიახლოვეს ბავშვის დანახვისას ან გაჩერებული ავტობუსის დანახვისას, რომელზედაც დამაგრებულია საცნობი ნიშანი „ბავშვების გადაყვანა“, მძღოლმა უნდა გამოიჩინოს განსაკუთრებული სიფრთხილე და იმოძრაოს ისეთი სიჩქარით, რომელიც თავიდან ააცილებს საფრთხეს და აუცილებლობის შემთხვევაში მკვეთრი დამუხრუჭების გარეშე გაჩერების შესაძლებლობას მისცემს.

ჯასააყარჲის კანკსაბ აქთოქილ თესსელჲილ ოქაქილ, ორე კახაქილქაბ ჲ
«ერეჩასნერი ქიქსაოქილ» დასაქმას სჯასიქ, ქარიოქე აყარიტაქილ ჲ.

1

საქ ბაქსაქის აგოასჯას ჲ ასესელ
აოასგ კანკ აოესელ:

2

ყასკსესელ თრასაყოიტაქის მქოქე
ღ ჯარიქელ აქს, მქსჯღ თქყალ
აქთოქილღ ჯჯარილსაქი
ერქანსოქილღ:

3

ჭილგაქერი აოასბსახათილ
გოქილქილ ჲ ერქანსქი აქსაქსი
არაგოქამქ, ორე ჲიქლ კოთა
ქილსაქელ ქოასგქღ ჲ
ასქიქაქქოქილ ოქაქილ, აოასგ
კოქილ არგელსქმას კარიოქასა
კანკსელ:

ბანმარტიბა:

„საგზაო მოქრობის შესახებ“ საქართველოს კანონის 26-ე მუხლის მე-2 პუნქტის თანახმად, გზაზე ან მის სიახლოვეს ბავშვის დანახვისას ან გაჩერებული ავტობუსის დანახვისას, რომელზედაც დამაგრებულია საცნობი ნიშანი „ბავშვების გადაყვანა“, მძღოლმა უნდა გამოიჩინოს განსაკუთრებული სიფრთხილე და იმოქროს ისეთი სიქქარით, რომელიც თავიდან ააცილებს საფრთხეს და აუცილებლობის შემთხვევაში მკვეთრი დამუხრუჭების გარეშე გაჩერების შესაძლებლობას მისცემს.

Պարտավոր է արդյոք ճանապարհով երթևեկող տրանսպորտային միջոցի վարորդը ճանապարհը զիջել սպիտակ գույնի ձեռնափայտով տեղաշարժվող կույր հետիոտնին, որը հատում է երթևեկելի մասը:

Պարտավոր է բոլոր դեպքերում:

Պարտավոր է, միայն այն դեպքում,
եթե կույր հետիոտնը տեղաշարժվում
է կարգավորվող հետիոտնային
անցման վրա:

Պարտապիտակ է:

ბუნებრივობა:

„საგზაო მოძრაობის შესახებ“ საქართველოს კანონის 21-ე მუხლის მე-6 პუნქტის თანახმად, მძღოლმა განსაკუთრებული სიფრთხილე უნდა გამოიჩინოს საგზაო მოძრაობის ისეთი მონაწილეების მიმართ, როგორებიც არიან ქვეითები (განსაკუთრებით ბავშვები, ხანდაზმულები, შეზღუდული შესაძლებლობის მქონე პირები) და ველოსიპედისტები. მძღოლი ვალდებულია ყველა შემთხვევაში გზა დაუთმოს თეთრი ხელჯოხით ან გამყოლ-ძაღვით აღჭურვილ მძღოლს.

ნორ იქაქილმ ზ აართაქორ ქარიორიქ დანსააქარხიქ კიქელ ილქსკიოქ ჯანს ხნთ
თნელაჯარქქიოქ კიოქი ხნთიოთსიქს:

1

უართაქორ ზ ქიორ იქაქნილმ:

2

უართაქორ ზ, მქაქს აქს იქაქილმ,
ნქს კიოქი ხნთიოთსიქ თნელაჯარქქილმ
ზ კარქაქიქიოქ ხნთიოთსაქიქს
ასქმანს ქრა:

3

უართაქორ ზ, მქაქს აქს იქაქილმ,
ნქს კიოქი ხნთიოთსიქ თნელაჯარქქილმ
ზ კარქაქიქიოქ ხნთიოთსაქიქს
ასქმანს ქრა:

განმარქება:

„საგზაო მოქრობიქ შესახებ“ საქართველოს კანონიქ 21-ე მუქლის მე-6 პუნქტიქ თანახმად, მქლოლმა
განსაკუთრებული სიქრთილქ უნდა გამოიქინოს საგზაო მოქრობიქ ისეთი მონაწილქეებიქ მიმართ, როგორებიქც
არიან ქვეითები (განსაკუთრებით ბავშვები, ხანდაზმულები, შეზღუდული შესაქლებლობიქ მქონე პირები) და
ველოსიპედისტები. მქლოლი ვალდებულია ყველა შემთხვევაში გზა დაუთმოს თერთი ხელჯოხით ან გამყოლ-
ქაღლთან ერთად მოქრავ უსინათლო ქვეითს.

ՃԻՇՏ ՊԱՏԱՍԽԱՆԸ: 4



ილქ არიქიქ ჩილსათარ აქლიმქესაქი ქარიოქიქ სლქი ილილიქამქ ნიქსსიქიქილქ ჯარილსაქსილქ ქრაქილქ:

1

ილქი ქრაქილქ

2

ჯილქი ქრაქილქ

განმარტება:

„საგზაო მოძრაობის შესახებ“ საქართველოს კანონის პირველი დანართის მე-4 თავის (მიმთითებელი ნიშნები) 4.1.2 პუნქტისა და ამავე პუნქტის შენიშვნის „ა“ ქვეპუნქტის თანახმად, საგზაო ნიშანი 4.1.2 „მოძრაობა მარჯვნივ“ - რთავს მხოლოდ ისრებით ნაჩვენები მიმართულებებით მოძრაობის ნებას. ამავე დანართის მე-8 თავის (დამატებითი ინფორმაციის ნიშნები) 8.4.1-8.4.8 პუნქტების თანახმად, დაფები 8.4.1-8.4.8 „სატრანსპორტო საშუალების სახეობა“ - მიუთითებს იმ სატრანსპორტო საშუალების სახეობას, რომლებზედაც ვრცელდება ნიშნის მოქმედება, ხოლო ამავე თავის შენიშვნის „ა“ ქვეპუნქტის თანახმად დაფა 8.4.1 ნიშნის მოქმედებას ავრცელებს სატვირთო ავტომობილებზე (მისაბმელით ან მის გარეშე), რომელთა ნებადართული მაქსიმალური მასა 3,5 ტ-ზე მეტია.



I



II



III



IV

Տրված ճանապարհային նշաններից ո՞րն է մատնանշում վտանգավոր բեռ փոխադրող տրանսպորտային միջոցով թույլատրված երթևեկության ուղղությունը:

1

Միայն II-ը:

2

Միայն I-ը:

3

Միայն IV-ը:

4

Միայն III-ը:

განმარტება:

„საგზაო მოძრაობის შესახებ“ საქართველოს კანონის პირველი დანართის მე-4 თავის (მომთითებული ნიშნები) 4.9.1-4.9.3 პუნქტების თანახმად, საგზაო ნიშნები 4.9.1–4.9.3. „სახიფათო ტვირთის გადაზიდვაში სატრანსპორტო საშუალებით მოძრაობის მიმართულება“ – მიუთითებს იმ სახიფათო ტვირთის გადაზიდვაში სატრანსპორტო საშუალებით ნებადართული მოძრაობის მიმართულებას, რომელიც, საქართველოს კანონმდებლობის თანახმად, აღნიშნული უნდა იყოს საცნობი ნიშნით „სახიფათო ტვირთი“: 4.9.1 – პირდაპირ, 4.9.2 – მარჯვნივ, 4.9.3 – მარცხნივ.

Ֆրեզային ջրանցքամաքորիչ վրա կարելի է տեղադրել՝

1

պատող ռոտոր,

2

ապլոդ տիպի ուղղիչ,

3

Ֆրեդ:

განმარტება:

ფრეზულ არხსანმენდზე შეიძლება დაყენდეს ხვეტია ტიპის მომსწორებლები.

Փոքր ջրմուղ կամ չորացնող ցանցի նորոգման և մաքրման համար կիրառում են՝

փողրակ-փոխադրիչավոր (շնեկ
ունեցող) և ռոտացիոն
ջրանցքամաքրիչներ,

ցիկլային գործողության
ջրանցքամաքրիչներ,

անընդհատ գործողության
ջրանցքամաքիչներ:

ბუნებრივი:

მცირე სარწყავი ან დასაშრობი ქსელის სარემონტოდ და გასაწმენდად იყენებენ უწყვეტი ქმედების არხსაწმენდებს.

Քանի՞ տեսակի են տրակտորից կախված ջրանցքամաքիչները.

երեք,

ԵՐԿՈՒ,

ከኮሌጁ:

განმარტება:

ტრაექტორებზე საკიდი არხსაწმენდები სამი ტიპისაა.

ՀԱՐՑ 719

ՃԻՇՏ ՊԱՏԱՍԽԱՆԸ: 2

Ինչպիսի՞ ամրության հողում աշխատելու համար է օգտագործվում դրագայով (հունափոր լողացող) էքսկավատորը

1

5-րդ կարգի,

2

թեթև և միջին կարգի,

3

6-րդ կարգի:

ԲԱՆՔԱՐԹԵՅԱ:

Ելակատար - ճանաչողական օգնությունը մեծ է և օգտագործվում է հողագործության մեջ:

ՀԱՐՑ 720

ՃԻՇՏ ՊԱՏԱՍԽԱՆԸ: 1

Ինչպիսի՞ ամրության հողում աշխատելու համար է օգտագործվում էքսկավատոր - գրեյդերը

1

թեթև,

2

6-րդ կարգի,

3

7-րդ կարգի:

ԲԱՆՔԱՐԹԵՅԱ:

Ելակատար - ճանաչողական օգնությունը մեծ է և օգտագործվում է հողագործության մեջ:

Քանի՞ թմբուկ ունի Էքսկավատոր-գրեյֆերի կարապիկը:

1 երեք,

2 մեկ,

3 հիմն:

ბუნებრივი:

ექსკავატორ - გრეიდერს აქვს სამ დოლიანი ჯალამბარი.

თემა 27:

ველოსიპედის, მოპედის, სატაპნე ოთხთვალის
მოძრაობა და პირუტყვის გადარეკვა



Ո՞ր ավտոմեքենայի վարորդի մոտ կառաջանա ճանապարհը զիջելու պարտավորություն, սլաքի ուղղությամբ երթևեկելու դեպքում, եթե թեթև մարդատար ավտոմեքենան դուրս է գալիս ավտոյցման կայանի տարածքից:

1

Թեթև մարդատար ավտոմեքենայի վարորդի:

2

Մոպեդի վարորդի:

განმარტება:

„საგზაო მოძრაობის შესახებ“ საქართველოს კანონის 32-ე მუხლის მე-3 პუნქტის თანახმად, მიმდებარე ტერიტორიიდან გზაზე გასვლისას მძღოლი ვალდებულია გზა დაუთმოს გზაზე მოძრავ სატრანსპორტო საშუალებასა და ქვეითს, ხოლო გზიდან გადასვლისას – იმ ქვეითს, ველოსიპედისტს, მოპედისა და ორბორბლიანი ელექტროთვითმგორავის მძღოლებს, რომლებსაც გზას უჭრის.

Պարտավոր է արդյոք լծասայլ վարողը, ճանապարհի մերձակա տարածքից կամ երկրորդական ճանապարհից անբավարար տեսանելիության վայր մուտք գործելիս, անասունների երասանով վարել:

1

Պարտավոր չէ:

2

Պարտավոր է:

ԲԱՆՔԱՐԺԵՅԱ:

„Տագնաո մոժրաոբոս քեսաքեբ“ Տաթարտեղոս քանոնոս 22-դ մեքոլոս մե-5 քუნդետոս տանաքմադ, Տագնաո տրանսքորտոս մեքոբե մոնոս մոմդեքարե դերոտո-րոոոդան ան մեղոբեքարոսոքանո գոոոդան ոմ ադգոլոքե գասեղոսոս, Տադաք քեղոո քոլքադոքաա, քորքեքո ադգորոոտ քնդա ատարոս.

Անասունների ճանապարհով քշելը, որպես օրենք, պետք է իրականացվի.

1

Օրվա մոլք ժամանակ:

2

Օրվա լոսավոր ժամանակ:

3

Ինչպես օրվա լոսավոր, այնպես էլ մոլք ժամանակ:

ԲԱՆՔԱՐԺԵՅԱ:

„Տագնաո մոժրաոբոս քեսաքեբ“ Տաթարտեղոս քանոնոս 22-դ մեքոլոս մե-6 քუნդետոս տանաքմադ, քորքեքոս գոաքե գադարեքեքա, როგორც წესი, քნդა განხორციელდეს დღე-ღამის ნათელ დროს.

Պարտադիր է արդյոք, որ անասունները երկաթուղային գծերի վրայով քշելիս ամբողջ անասունները բաժանվեն խմբերի՝ անասունները վարողների նախատեսմամբ:

1

Պարտադիր է:

2

Պարտադիր չէ:

ԳԱՆՁԱՐԺԱՅ:

„Տագնաո մոժրաոբոս շեսաեբ“ Տաբարտեղոս քանոնոս 22-ե մեղոս մե-7 Քոնեթոս տանաեմաժ, Քոնեթեղոս ռեոնոեղոս լոնաժաեղոեղո գաժաղեղոսոս (մեղոեղո ռաղժեղոեղոս գաղոզաղոսոնոեղո) մեղո Քոնեթեղո շոժա ժաոյոս խեղոեղո, ռաղո շոնեղոեղոեղոեղո ոեղոս տոտոեղո խեղոս շոնաղոեղոս գաժաղեղո:

Անասունների վարողին արգելվում է.

1

Միայն անասունների ճանապարհին առանց հսկողության թողնել:

2

Միայն այլ ուղիների առկայության դեպքում կենդանիները քշել ասֆալտե և ցեմենտեոնոսե ծաժկոյթոժ ճանապարհներոժ:

3

Ինչպես անասունների ճանապարհին առանց հսկողության թողնել, այնպես էլ այլ ուղիների առկայության դեպքում կենդանիները քշել ասֆալտե և ցեմենտեոնոսե ծաժկոյթոժ ճանապարհներոժ:

ԳԱՆՁԱՐԺԱՅ:

„Տագնաո մոժրաոբոս շեսաեբ“ Տաբարտեղոս քանոնոս 22-ե մեղոս մե-8 Քոնեթոս „ա“ ժա „գ“ լեղոնեղոեղո տանաեղո, մեղոեղո եղոժաղեղո: ա) Քոնեթեղոս գոնեղո շեղոեղոաղեղոեղո մոտոեղո; գ) Տեղա գոնո արեղոեղոնոս Քոնեթեղոս գաղեղո ասղաղոնոս ժա ցեմենտեղոնոս Տաղոնո մեղոնեղո գոնեղո.

Չբնակեցված վայրում, անբավարար տեսանելիության պայմաններում կամ տրանսպորտային միջոցների երթևեկության բարձր ինտենսիվության դեպքում հետիոտները (բացի քայլերձերի դեպքերից), որոնք տեղաշարժվում են ճանապարհի երթևեկի մասում (որքան հնարավոր է երթևեկի մասի եզրին մոտ), ըստ հնարավորինս պետք է տեղաշարժվեն:

Մեկ շաբաթով:

Երկու շաբթու:

Երեք շաբաթով:

განმეორებითა:

„საგზაო მოძრაობის შესახებ“ საქართველოს კანონის 24-ე მუხლის მე-5 პუნქტის თანახმად, მოძრაობის უსაფრთხოების უზრუნველსაყოფად, კერძოდ, ცუდი ხილვადობის პირობებში ან სატრანსპორტო საშუალებათა მოძრაობის მაღალი ინტენსივობის შემთხვევაში ქვეითებმა (გარდა მსვლელობით სიარულის შემთხვევებისა), რომლებიც გზის სავალ ნაწილზე მოძრაობენ, შეძლებისდაგვარად ერთ მწკრივად უნდა იმოძრაონ. ამავე მუხლის მე-6 პუნქტის თანახმად, ამ მუხლის მე-2, მე-4 და მე-5 პუნქტებით გათვალისწინებულ შემთხვევებში ქვეითები გზის სავალ ნაწილზე გადაადგილებისას უნდა იმყოფებოდნენ სავალი ნაწილის კიდესთან რაც შეიძლება ახლოს.

Արգելվում է արդյոք հեծանիվների և երկանիվ ինքնագնացների՝ ճանապարհների վրա շարասյուներով տեղափոխվելը.

Արգելվում է:

Չի արգելվում:

განმარტება:

„საგზაო მოძრაობის შესახებ“ საქართველოს კანონის 43-ე მუხლის მე-4 პუნქტის თანახმად, ველოსიპედისა და მოპედის მძღოლებისათვის დასაშვებია კოლონად გადაადგილება. ველოსიპედებისა და მოპედების კოლონების გზის სავალ ნაწილზე მოძრაობის შემთხვევაში ისინი უნდა დაიყოს ჯგუფებად, მაგრამ არაუმეტეს 10 ერთეულისა თითოეულში. გასწრების გასაადვილებლად ჯგუფებს შორის მანძილი უნდა იყოს 80–100 მეტრი. ამავე მუხლის მე-14 პუნქტის თანახმად გვერდულას, ტროტუარის, ქვეითთა ბილიკის, ველობილიკისა და ველოსიპედის მოძრაობის ზოლის არარსებობის შემთხვევაში დასაშვებია ორბორბლიანი ელექტროთვითმგორავით გზის სავალი ნაწილის კიდესთან მოძრაობა, თუ მოძრაობის ინტენსივობა ამის საშუალებას იძლევა. ამ პუნქტით განსაზღვრულ შემთხვევებში ორბორბლიანი ელექტროთვითმგორავის მძღოლმა უნდა იხელმძღვანელოს ველოსიპედითა და მოპედით გზის სავალ ნაწილზე მოძრაობის წესებით.

„საგზაო მოძრაობის შესახებ“ საქართველოს კანონის 43-ე მუხლის მე-3 პუნქტის თანახმად, ველოსიპედის მოძრაობის ზოლის ან ველობილიკის ან გვერდულას არარსებობისას, ამასთანავე, თუ გზის სავალ ნაწილზე გართულებულია მოძრაობა, დასაშვებია ველოსიპედით ტროტუარზე გადაადგილება იმ პირობით, რომ არ შეფერხდება ქვეითთა მოძრაობა. აკრძალულია მოპედით ტროტუარზე მოძრაობა.



I



II



III



IV

სრქდბ დასაყარხაჲს სჯასსერჲგ ირს ჲ მათსასჯილმ დასაყარჲ ჲამ ჲრქდსქსქჲ მას, ირთელ თრასსაჲირთაჲს მჲჯიგსერჲ ჲრქდსქიქიქისლ ამქილქ ჲასქიქიქ ჲრასქასაგქილმ ჲ მსქ ილქიქიქჲამქ:

1

I-ლ:

2

II-ლ:

3

III-ლ:

4

IV-ლ:

განმარტება:

„საგზაო მოძრაობის შესახებ“ საქართველოს კანონის პირველი დანართის მე-5 თავის (განსაკუთრებული მითითებების ნიშნები) 5.5 პუნქტის თანახმად, საგზაო ნიშანი 5.5 „ცალმხრივმოძრაობიანი გზა“ - გზა ან სავალ ნაწილი, რომელ-მედაც სატრანსპორტო საშუალებებით მოძრაობა მთელ სიგანეზე ერთი მიმართულებით მოძრაობს.



Տրված ճանապարհային նշանը ցույց է տալիս.

1

Երկկողմ երթևեկությամբ ճանապարհի վերջ:

2

Դարձափոխային երթևեկությամբ ճանապարհի վերջ:

3

Դարձափոխային երթևեկությամբ ճանապարհի վերջ:

ԲԱՆՔԱՐԺԱՅԱ:

„Տաքսի մոտորավարների կանոններ“ խմբագրված կանոնների 21-րդ հոդվածի 5-րդ կետի (գանձադրված միջոցների նշաններ) 5.9 կետի տառերով, տաքսի 5.9 „հրահանգներով մոտորավարների“ - միջոցներ 5.8 կետով սահմանված ճանապարհի վերջ:

Պարտավոր է արդյոք մեխանիկական տրանսպորտային միջոցի վարորդը ցուցաբերել առանձնահատուկ գզուշուրյուն հեծանվորդների հանդեպ:

1

Պարտավոր է:

2

Պարտավոր չէ:

ԲԱՆՔԱՐԺԱՅԱ:

„Տաքսի մոտորավարների կանոններ“ խմբագրված կանոնների 21-րդ հոդվածի 6-րդ կետի տառերով, մեքենայի վարորդը պարտավորված է ցուցաբերել առանձնահատուկ հարգանքներ հեծանվորդների հանդեպ, որոնք հանդիպում են (գանձադրված ծախսեր, հանձնարարներ, ծախսեր, ծախսեր, ծախսեր) և վարորդներին:

«აქთოქსაგე» დასაქმას სჯასე აქართაოქიქ Ⴡ თეოქოქელქ.

- 1

სქას აქთოქსაგექ ქრა:
- 2

სქას ხაძასქექაბ აქთოქოქსთერქ ქრა:
- 3

ხსეაქს აქთოქსაგექ, აქსაქს Ⴡლ ხაძასქექაბ აქთოქოქსაქ ქრა:

ბანძარბეა:

„საგბაო მოძრაობის შესახებ“ საქართველოს კანონის მე-19 მუხლის პირველი პუნქტის „ა“ ქვეპუნქტის თანახმად, მძღოლი, ხოლო ამ კანონის მე-18 მუხლის პირველი პუნქტის „დ“ ქვეპუნქტით გათვალისწინებულ შემთხვევებში - საწარმო, ვალდებულია ამ პუნქტით განსაზღვრულ სატრანსპორტო საშუალებებზე დაამაგრონ შემდეგი საცნობი ნიშნები: ა) „ავტომატარებელი“ – კაბინის თავზე ჰორიზონტალურად განლაგებული, ერთმანეთისაგან 150-დან 300 მმ-დე დაშორებული, სამი ნარინჯისფერი ფარანი – მაგრდება ავტომატარებელზე და შესახსრებულ ავტობუსზე.



I

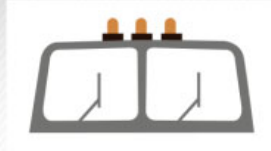

II



III

ოპი წასაღმას სკასს ზ თეღაოიქილმ აქთიოღსაგეჩი ლ ჰამასეცქაბ აქთიოილსი ქლა:

1

სიქას I-ღ:

2

სიქას II-ღ:

3

სიქას III-ღ:

4

სიქეს ზღ:

განმარტება:

„საგზაო მოძრაობის შესახებ“ საქართველოს კანონის მე-19 მუხლის პირველი პუნქტის „ა“ ქვეპუნქტის თანახმად, მძღოლი, ხოლო ამ კანონის მე-18 მუხლის პირველი პუნქტის „დ“ ქვეპუნქტით გათვალისწინებულ შემთხვევებში – საწარმო ვალდებულია ამ პუნქტით განსაზღვრულ სატრანსპორტო საშუალებებზე დაამაგროს შემდეგი საცნობი ნიშნები: ა) „ავტომატარებელი“ – კაბინის თავზე ჰორიზონტალურად განლაგებული, ერთმანეთისაგან 150-დან 300 მმ-მდე დაშორებული სამი ნარინჯისფერი მაშუქი – მაგრდება ავტომატარებელსა და შესახსრებულ ავტობუსზე.

„საგზაო მოძრაობის შესახებ“ საქართველოს კანონის მე-19 მუხლის პირველი პუნქტის „დ“ ქვეპუნქტის თანახმად, მძღოლი, ხოლო ამ კანონის მე-18 მუხლის პირველი პუნქტის „დ“ ქვეპუნქტით გათვალისწინებულ შემთხვევებში – სანარმო ვალდებულია ამ პუნქტით განსაზღვრულ სატრანსპორტო საშუალებებზე დაამაგროს შემდეგი საცნობი ნიშნები: დ) „არაგაბარიტული (მსხვილგაბარიტიანი) ტვირთი“ – 400X400 მმ ზომის დაფა, რომელზედაც დიაგონალურადაა დახაზული 50 მმ სიგანის ურთიერთმონაცვლე წითელი და თეთრი ზოლები შექამრეკლი ზედაპირით – მაგრდება არაგაბარიტული (მსხვილგაბარიტიანი) და ამ კანონის 47-ე მუხლის მე-13 პუნქტით განსაზღვრული სატრანსპორტო საშუალებების წინა და უკანა მხარეს.



I



II



III

ოქრ დასაააამას სუასს ღ თეღაფიქილმ აუს თრასსაფირთაუქს მქეიგი ღესიქს სიიქილმ, ირქ ზრსარილქილსრ ქზილქ სამ აზასგ ირა გზრადასილმ ღ 20 მზორღ, ა ზრსილ სამ აქსიქ სვირქილ აქთიღსაგქსზრქ ქრა:

1

სქასს III-ღ:

2

სქასს II-ღ:

3

სქასს I-ღ:

განმარტება:

„საგზაო მოძრაობის შესახებ“ საქართველოს კანონის მე-19 მუხლის პირველი პუნქტის „ე“ ქვეპუნქტის თანახმად, მძღოლი, ხოლო ამ კანონის მე-18 მუხლის პირველი პუნქტის „დ“ ქვეპუნქტით გათვალისწინებულ შემთხვევებში – საწარმო ვალდებულია ამ პუნქტით განსაზღვრულ სატრანსპორტო საშუალებებზე დაამაგროს შემდეგი საცნობი ნიშნები: ე) „გრძელი სატრანსპორტო საშუალება“ – არანაკლებ 1200X200 მმ ზომის, ყვითელი მართკუთხედი 40 მმ სიგანის წითელი არშიით და შუქამრეკლი ზედაპირით – მაგრდება იმ არაგაბარითული (მსხვილგაბარითიანი) სატრანსპორტო საშუალების უკანა მხარეს, რომლის სიგრძე ტვირთით ან უიმისოდ აღემატება 20 მეტრს, აგრეთვე სატრანსპორტო საშუალებათა შემადგენლობაზე, რომელშიც ორი ან ორზე მეტი მისაბმელია. თუ აღნიშნული ზომის ნიშნის დამაგრება შეუძლებელია, დასაშვებია დამაგრდეს არანაკლებ 600X200 მმ ზომის ორი ერთნაირი ნიშანი სატრანსპორტო საშუალების ღერძის სიმეტრიულად.

„საგზაო მოძრაობის შესახებ“ საქართველოს კანონის 43-ე მუხლის მე-6 პუნქტის თანახმად, გზაჯვარედინის მიღმა გამავალ გზასთან ველობილიკის არარეგულირებულ გადაკვეთაზე ველოსიპედისა და მოპედის მძღოლებმა გზა უნდა დაუთმონ ამ გზაზე მოძრავ სატრანსპორტო საშუალებათა მძღოლებს.

ტექსტის თარგმანის მიზნით ავტომატურად შეიქმნა ეს დოკუმენტი და არა უნდა იყოს განიხილეს.

1

პირველი პუნქტი წარმოადგენს დოკუმენტის მიზნის დასაზღვრავს.

2

პირველი პუნქტი წარმოადგენს დოკუმენტის მიზნის დასაზღვრავს.

განმარტება:

თუ სატრანსპორტო საშუალების წინ გზის სავალი ნაწილზე გადაადგილების ჯიჯს, მძღოლმა უნდა გაითვალისწინოს, რომ ჯიჯს გადასვლის შემდეგ გზის სავალი ნაწილზე შეიძლება გამოვიდეს ერთეული ცხოველები.

ტექსტის თარგმანის მიზნით ავტომატურად შეიქმნა ეს დოკუმენტი და არა უნდა იყოს განიხილეს.

1

პირველი პუნქტი წარმოადგენს დოკუმენტის მიზნის დასაზღვრავს.

2

პირველი პუნქტი წარმოადგენს დოკუმენტის მიზნის დასაზღვრავს.

3

პირველი პუნქტი წარმოადგენს დოკუმენტის მიზნის დასაზღვრავს.

4

პირველი პუნქტი წარმოადგენს დოკუმენტის მიზნის დასაზღვრავს.

განმარტება:

თუ სატრანსპორტო საშუალების წინ ქვეითთა გადასასვლელზე გადაადგილება მოხუცი ქვეითი მძღოლმა უნდა გაითვალისწინოს, რომ ის სავალი ნაწილზე მოძრაობენ უფრო ნელა ვიდრე სხვა საგზაო მოძრაობის მონაწილეები, ასევე შეიძლება ნახევარი გზიდან მობრუნდნენ უკან და მან შეიძლება დაკარგონ წონასწორობა და წაიქცნენ.

Ինչի՞ օգնությամբ է կատարվում բուլդոզերի թևի բարձրացումն ու իջեցումը.

դոմկրատի (ամբարձիչ),

հիդրավլիկ ցիլինդրներով,

մեխանիկական միջոցներով:

განმარტება:

ბულდოზერის ფრთის აწევა და დაშვება ხდება ჰიდრავლიკური ცილინდრებით.

Ինչպիսի՞ր հաստոության փոփոխություն (մանրա:իմ) տափակացնել-մամլելու համար են օգտագործվում մամլիչ մեքենաները.

0,4 - 2, 0 մետր հաստության,

0,8- 1,5 մետր հաստության,

0,1 – 1, 0 մենոր հաստոՒթյան:

განმარტება:

სატკეპნი მანქანები გამოიყენება 0,8 – 1,5 მეტრი სისქის ყრილის გასამკვრივებლად.

Ջրանցքի կողերի և հունի ուղղումը կատարվում է՝

1

պասիվ դասակով,

2

շերտավոր դասակով,

3

շերտավոր ռոտորով:

ԲԱՆՔԱՐԹԵՅԱ:

Արხիսի փերդիսա և փսկերի մոսնորքն ճարմոքն Սնկուրի ճանիտ.

Երեսապատ բետոնում կարերի հատումը կատարվում է.

1

ջրանցքի երայնակի ուղղությամբ,

2

ջրանցքի երայնակի և լայնակի ուղղությամբ,

3

ջրանցքի կողերի ուղղությամբ:

ԲԱՆՔԱՐԹԵՅԱ:

Նակերքն ճադրա մոՍիրքեթեթլ ծեդոնսի ճարմոքն արհիսի ցրժիցի ճա ցանիցի միմարտլեթեթիտ.

ՀԱՐՑ 747

ՃԻՇՏ ՊԱՏՎԱՄԱՆԸ: 2

Բաց ջրանցքի պարագծին երեսապատ բետոնում կարերի հատումը կատարվում է.

1

ջրանցքի երայնակի ուղղությամբ –
գիլյոտինասման դասակով, ջրանցքի
լայնակի ուղղությամբ – ասկերային
դասակով,

2

ջրանցքի երայնակի ուղղությամբ –
ասկերային դասակով, ջրանցքի
լայնակի ուղղությամբ – V-ի ձևի
դասակով:

ԲԱՆՔԱՐԺԵՅԱ:

Լուս արհիս Սերիմեդրեմե մոճիրկեդեբուլ Բեդոնմի Նակերեբիս ճադրա Նարմոդեբ: - ցրժիճի միմարտուղեբիտ -
անկերուղի ճանիտ. - ցանիճիմիմարտուղեբիտ - V-սդորմիսճանիտ.

ՀԱՐՑ 748

ՃԻՇՏ ՊԱՏՎԱՄԱՆԸ: 2

Գուլթասանմասթևակոր ջրանցքափոր մեքենայի աշխատանքային օրգանն է.

1

տափակ, հարթ խոփը, թևը,
թևասման մակերեսը, թևավորները,

2

խոփը, դաշտի տախտակը,
առաջնային հերկոլը, ձևիչը,

3

օվալաճև թևը, թևասման մակերեսը,
հողի կտրիչը. ձևիչը:

ԲԱՆՔԱՐԺԵՅԱ:

ցետնիսեբուրի փրտիանի արհսատերեղի մանթանիս Տաճումալ օրցանոդեբիա:Տախնիսի, ճեղիս փիցարի, ճինաճեճնեղի ճա
Տակճեդեղի.

თემა 28:

საგზაო მონიშვნა

Եթե ճանապարհային სჯასსերი և ճանապարհային գծանշումների պահանջները հակասում են միմյան, վարորդը պարտավոր է կատարել.

1

ճանապարհային სჯასსերի պահանջները:

2

ճանապարհային գծանշման պահանջները:

განმარტება:

„საგზაო მოძრაობის შესახებ“ საქართველოს კანონის 28-ე მუხლის მე-4 პუნქტის თანახმად, თუ საგზაო ნიშნებისა და საგზაო მონიშვნების მოთხოვნები ერთმანეთს ეწინააღმდეგება, მძღოლი ვალდებულია შეასრულოს საგზაო ნიშნების მოთხოვნები.

Եթե ասվտանգության կղզյակը, ուղեսյուսը կամ հարմարանքը տեղակայված են երկկողմ երթևեկությամբ ճանապարհի երթևեկելի մասի առանցքի վրա, վարորդն այն պետք է շրջանցի.

1

Միայն աջ կողմից:

2

Միայն ձախ կողմից:

3

Աջ կամ ձախ կողմից:

განმარტება:

„საგზაო მოძრაობის შესახებ“ საქართველოს კანონის 32-ე მუხლის მე-17 პუნქტის „ბ“ ქვეპუნქტის თანახმად, ამ მუხლით დადგენილ მოთხოვნათა გათვალისწინებით, მძღოლს შეუძლია მარჯვნიდან ან მარცხნიდან შემოუაროს იმ სავალ ნაწილზე დაყენებულ უსაფრთხოების კუნძულს, ტუმბოს ან სხვა მოწყობილობას, რომელზედაც იგი მოძრაობს, გარდა იმ შემთხვევისა, როცა უსაფრთხოების კუნძული, ტუმბო ან სხვა მოწყობილობა ორმხრივმოძრაობიანი გზის სავალი ნაწილის ღერძზეა განლაგებული. ამ შემთხვევაში მძღოლმა უსაფრთხოების კუნძულს, ტუმბოს ან სხვა მოწყობილობას მხოლოდ მარჯვენა მხრიდან უნდა შემოუაროს.

ტენ თრასაყოთაჲს მჲგონერჲ ერქანკოქონღ ჯი კარგაქორქონღ იჯ
დასააქარჲაჲს ჲლსაგოქონღ, იჯ ჲლ კარგაქორქონღ კოქმჲგ, ქარიორქონღ
ანგმანღ მოთხსაქონღ.

1

უნტე ჲ ბაქსაქონღ აგქანჯან თა ჲ
ანგოთსაქონღ ანგონღ ანგსი
აოანსე კანსე აონსელ:

2

ანგაქან ანგოთსერჲ აანგაქ
აოანსელქონღ იანსეოქ, ირანქონღ
იანსი ანგოთსაქონღ ანგონღ ანგსელ
განსკანგაბ არანგოქონღ:

3

ჯამაქათათასქანსაქონღ აქონღ ჲ
სქანგსი არანგოქონღ, ირანსი
ქონსე ქანსეოქ აქს ანგონღ მონსე
გორბან კან მონსე გორბოქ
ანგოთსერჲს, იანს
ანსიქანსელქონღ იანსელ, აქონღ ჲ
კანსი ჲ დასააქარჲ თა
ანგოთსერჲს:

განმარტება:

„საგზაო მოძრაობის შესახებ“ საქართველოს კანონის 25-ე მუხლის მე-2 პუნქტის „ბ“ ქვეპუნქტის თანახმად, ქვეითთა გადასასვლელზე ამ კანონის 21-ე მუხლის მე-6 პუნქტით, 33-ე მუხლის მე-2 პუნქტითა და 34-ე მუხლის მე-11 პუნქტით დადგენილ მოთხოვნათა დაცვით უნდა შესრულდეს შემდეგი მოთხოვნები: ბ) თუ სატრანსპორტო საშუალებათა მოძრაობა არ რეგულირდება არც საგზაო შექნიშნით და არც მარეგულირებლის მეშვეობით, მძღოლმა ქვეითთა გადასასვლელთან მიახლოებისას სათანადოდ უნდა შეამციროს სიჩქარე, რათა საფრთხე არ შეუქმნას ამ გადასასვლელზე შესულ ან შემავალ ქვეითებს, ხოლო საჭიროების შემთხვევაში უნდა გაჩერდეს და გაატაროს ქვეითები.

ყარიორსერ, ირისე ბრესსიოქას ილიოქას ხამაყათასქას კიოქი, მათიქი ეს კიოქსესე ასირაძესო კარიქ სქად კასყათიოთ ცოსქიო ბრესიოქას თრასაყირთაქის მიქიქის, აესე .

1

სქადესესე არაყიოქისე ს ასირაძესოქას იესესე კასე ათსეს, ირესედი აყახიქეს ხასარასკას თრასაყირთ ილიორსერი ასქთასე სსთესე კამ იესესე ხსარაქირიოქისე:

2

სქესესესე არაყიოქისე, ირესედი არაე ასესესე ს ქიოქსიოქთეს ხასარასკას თრასაყირთ ილიორსერი სსთესემას-იესემას ცირბესეე:

3

ყასესესე კიოქსაქი მიო ს ქვარქესე მიქეს ხასარასკას თრასაყირთე ვარიოსაქი ბრესსესე:

ბანმარქეა:

„საგზაო მოძრაობის შესახებ“ საქართველოს კანონის 25-ე მუხლის მე-4 პუნქტის თანახმად, მძღოლმა, რომელიც მოძრაობის მიმართულების შესაბამისი მხრიდან სათანადო წესით მონიშნულ გაჩერებაზე მყოფი სამარბრუტო სატრანსპორტო საშუალებისთვის გვერდის ავლას აპირებს, უნდა შეამციროს სიქარე და, აუცილებლობის შემთხვევაში, გაჩერდეს, რათა უბრუნველყოს მგზავრების საზოგადოებრივ ტრანსპორტში უსაფრთხო ჩასხდომის ან იქიდან გადმოსხდომის შესაძლებლობა.

Համապատասխան ճանապարհային նշանների և գծանշումների բացակայության դեպքում, ոչ ռելսագնաց տրանսպորտային միջոցների երթևեկության համար գոտիների քանակը սահմանվում է.

- 1

Իր՝ վարորդի կողմից, երթևեկելի մասի լայնության, տրանսպորտային միջոցների եզրաչափերի և դրանց միջև պարտադիր միջտարածության նախատեսմամբ:

2

Տեղական ինքնակառավարման մարմնի կողմից:

3

Օրենքով, որի համաձայն այսպիսի ճանապարհը համարվում է միակողմ երթևեկությամբ ճանապարհ:

განმარტები:

„საგზაო მოძრაობის შესახებ“ საქართველოს კანონის 31-ე მუხლის მე-3 პუნქტის თანახმად, ურელსო სატრანსპორტო საშუალების მოძრაობისათვის მოძრაობის ზოლების რაოდენობა განისაზღვრება საგზაო მონიშვნით ან/და 5.15.1, 5.15.2, 5.15.7 და 5.15.8 საგზაო ნიშნებით, ხოლო მისი/მათი არარსებობის შემთხვევაში – თვით მძღოლის მიერ, გზის სავალი ნაწილის სიგანის, სატრანსპორტო საშუალებების გაბარიტებისა და მათ შორის აუცილებელი ინტერვალის გათვალისწინებით.

ერკლიომ ერქადალიქამერ დასააქარხი ერქადალიქი დასი ათასეფი ქია თელიაქაქადა
ასაქათასაქოქას კიქაქაქა ქამ ილიქაქიქა ქარიქიქა აქათქა ღქაქაქა.

1

სქაქს ბაქი კიქაქაქა:

2

სქაქს აქ კიქაქაქა:

3

აქ ქამ ბაქი კიქაქაქა:

ბანაქარქაქა:

„საგბაო მოქრაობის შესახებ“ საქართველოს კანონის 32-ე მუხლის მე-17 პუნქტის „ბ“ ქვეპუნქტის თანახმად, ამ მუხლით დადგენილ მოთხოვნათა გათვალისწინებით, მძღოლს შეუძლია მარჯვნიდან ან მარცხნიდან შემოუაროს იმ სავალ ნაწილზე დაყენებულ უსაფრთხოების კუნძულს, ტუმბოს ან სხვა მოწყობილობას, რომელზედაც იგი მოქრაობს, გარდა იმ შემთხვევისა, როცა: ბ) უსაფრთხოების კუნძული, ტუმბო ან სხვა მოწყობილობა ორმხრივმოქრაობიანი გზის სავალი ნაწილის ღერძზეა განლაგებული. ამ შემთხვევაში მძღოლმა უსაფრთხოების კუნძულს, ტუმბოს ან სხვა მოწყობილობას მხოლოდ მარჯვენა მხრიდან უნდა შემოუაროს.



I



II

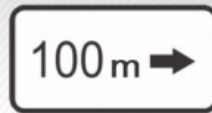

III



IV

სრქაბ ჟრდგოღჲ თნღტკატოქოქჲს სჲასსნრჲგ (გოღგასასკსნრჲგ) იჲრს ჲ გოჲგ ჲ თაქჲს სარქაბგოღჲასკას სჲასსნროქ კახაროქოქაბ ღასარაქარჲჲ ქთანგადოქოქ ჲატქაბჲჲ ჲრკაროქოქოსრ, კამ არგტოქოქ ჲ თნღტკატოქოქჲს-ჲათოქს ჲტქაროქასნრჲ სჲასსნრჲ აბოქმას ბოთჲს:

1

სჲაჲს I-ღ ჲ III-ღ:

2

სჲაჲს I-ღ:

3

სჲაჲს II-ღ:

4

სჲაჲს IV-ღ:

ბანბარბჲბა:

„საგბაო მოქრობოს ჲესახებ“ საქაროველოს კანონის ჲირველი ღანართის მე-8 თავის (ღამატებოთი ინფორმაციის ნოშნები (ღაღებო)) 8.2.1 ჲუნქტის თანახმად, 8.2.1 „მოქმედების ჲონა“ - მიუთოთებს მატრობოილებელი ნოშნოთ აღნოშნული გბის საბოთათო მონაკვეთის სოგრქეს, ან ამკრძალავი ღა საინფორმაციო-მაჩვენებელი ნოშნის მოქმედების ჲონას.

„საგზაო მოძრაობის შესახებ“ საქართველოს კანონის პირველი დანართის მე-8 თავის (დამატებითი ინფორმაციის ნიშნები (დაფები)) 8.4.1-8.4.8 პუნქტებისა და ამავე პუნქტის შენიშვნის „ა“ ქვეპუნქტის თანახმად, დაფები 8.4.1–8.4.8 „სატრანსპორტო საშუალების სახეობა“ - მიუთითებს იმ სატრანსპორტო საშუალების სახეობას, რომლებზედაც ვრცელდება ნიშნის მოქმედება. დაფა 8.4.1 ნიშნის მოქმედებას ავრცელებს სატვირთო ავტომობილებზე (მისაბმელით ან მის გარეშე), რომლის ნებადართული მაქსიმალური მასა 3,5 ტ-ზე მეტია. ამავე დანართის 8.5.2. პუნქტის თანახმად დამატებითი ინფორმაციის ნიშანი (დაფა) 8.5.2. „სამუშაო დღეები“ – მიუთითებს კვირის დღეებზე, როცა მოქმედებს ნიშნები.



I



II



III



IV

სრქაბ დასაყარყაყის სჯასნერი ჰაყასყიყიყისიყ, ირჲ ღირბიიყიყისს ჲ თარაბყიყმ რეჲსათარ აყთიყმეყსასნერი ჸამ თრასყთირსერი ყრა, გასსყაყაბ თესასყჲ ჸყირიყდ ჸ ჸყასსყირიყდ, სას მეყასსიყასყას თრასსაყირთაყის მყიყისნერი ღარჯასიილ თრასსაყირთაყის მყიყისნერი ყრა:

1

სყას I-ჲ:

2

სყას I-ჲ ჸ II-ჲ:

3

სყას III-ჲ:

4

სყას I-ჲ ჸ IV-ჲ:

განმარტყბა:

„საგზაო მოძრაობის შესახებ“ საქართველოს ჸანონის პირველი დანართის მე-8 თავის (დამატებითი ინფორმაციის ნიშნები (დაფები)) 8.4.1-8.4.8 პუნყტისა და ამავე პუნყტის შენიშვნის „ა“, „ბ“ და „დ“ ქვეპუნყტების თანახმად, დაფები 8.4.1-8.4.8. „სატრანსპორტო საშუალების სახეობა“ – მიუთითებს იმ სატრანსპორტო საშუალების სახეობას, რომელზედაც ვრცელდება ნიშნის მოქმედება. შენიშვნა: დაფები ნიშნის მოქმედებას ავრცელებენ: ა) 8.4.1 – სატვირთო ავტომობილზე (მისაბმელით ან მის გარეშე), რომლის ნებადართული მაქსიმალური მასა 3,5 ტ-ზე მეტია; ბ) 8.4.2 – სატვირთო ავტომობილზე ან ტრაყტორზე ნებისმიერი სახეობის მისაბმელით და ნახევარმისაბმელით, აგრეთვე მეყანიკური სატრანსპორტო საშუალების მახუყსირებელ სატრანსპორტო საშუალებაზე; დ) 8.4.8 – საცნობი ნიშნით „სახიფათო ტვირთი“ აღნიშნულ სატრანსპორტო საშუალებაზე.

**I****II****III****IV**

სიქად წასაყარჲაჲის სჲასნსერჲი ჲაჲასცგოქოქისჲგ ორჲი ფორბოქოქისს ლ
თარაბქოქი «ქთასცაქოქი ქნ» წასაყჲას სჲასოქ კაჲაქოქად თოასსაოოთაჲის
ქჲოგსერჲი ქოა:

1

სჲაჲს IV-ჲ:

2

სჲაჲს I-ჲ ლ III-ჲ:

3

სჲაჲს II-ჲ:

4

სჲაჲს I-ჲ:

განმარტეჲა:

„საგზაო მოძრაობის შესახებ“ საქართველოს კანონის პირველი დანართის მე-8 თავის (დამატებითი ინფორმაციის ნიშნები (დაფები)) 8.4.1-8.4.8 პუნქტებისა და ამავე პუნქტის შენიშვნის „დ“ ქვეპუნქტის თანახმად, დაფები 8.4.1–8.4.8 „სატრანსპორტო საშუალების სახეობა“ - მიუთითებს იმ სატრანსპორტო საშუალების სახეობას, რომლებზედაც ვრცელდება ნიშნის მოქმედება. დაფა 8.4.8 ნიშნის მოქმედებას ავრცელებს საცნობი ნიშნით „სახიფათო ტვირთი“ აღჭურვილ სატრანსპორტო საშუალებაზე.

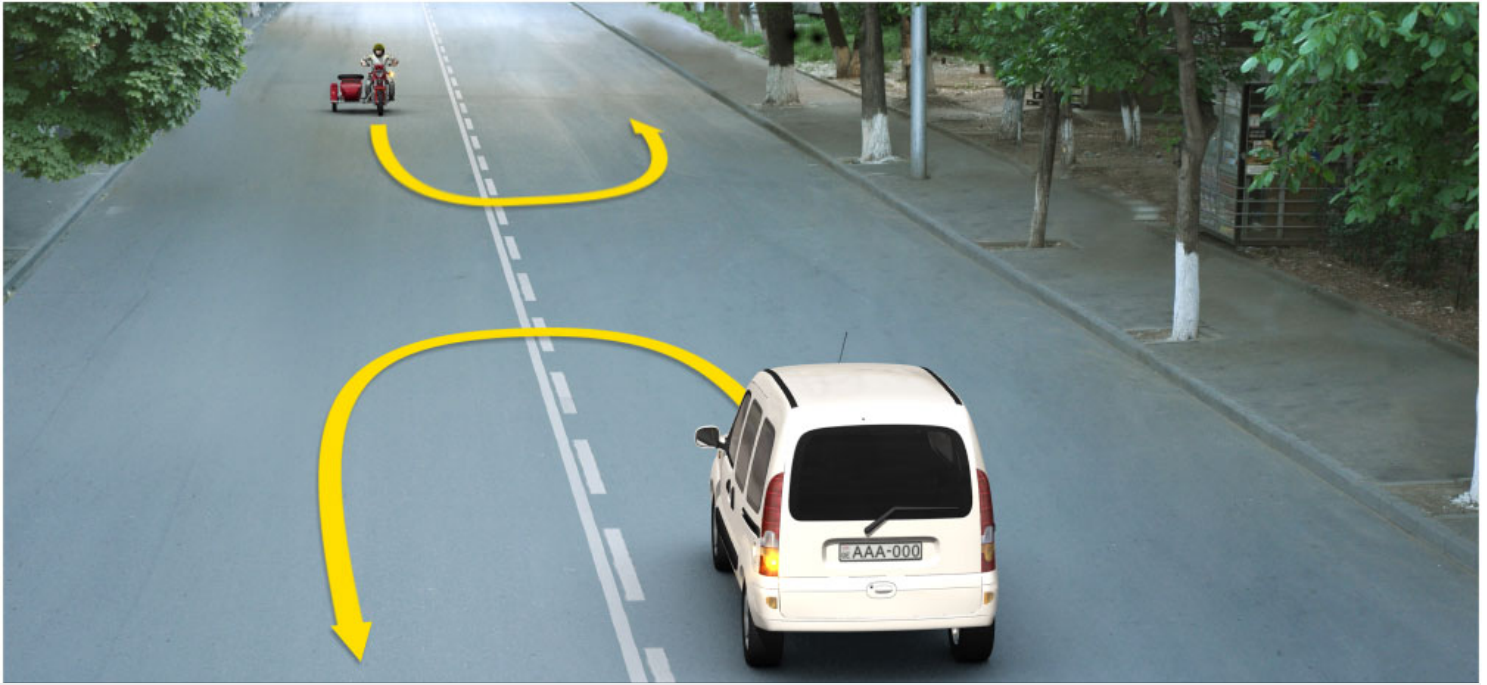

სრქაბ ჰრარეროქოილია, იორ ქარიორჰის ღ არგელქილ სლარჰ ილილიქჰამრ
თრასაყირთაჰის მჰეიგი ჰსთარარბ კასთარელ:

1

სჰაჰს მითიგიქიქი ქარიორჰის

2სჰაჰს საყსთას აქთომეღესაჰი
ქარიორჰის**3**იგ მჰ თრასაყირთაჰის მჰეიგი
ქარიორჰი**განმარტება:**

„საგზაო მოძრაობის შესახებ“ საქართველოს კანონის მე-2 დანართის პირველი თავის (ჰორიზონტალური მონიშვნა) 1.11 პუნქტის თანახმად, საგზაო მონიშვნა 1.11 ყოფს საპირისპირო ან იმავე მიმართულებით მოძრავ სატრანსპორტო ნაკადებს გზის მონაკვეთზე, სადაც გადაჯგუფება ნებადართულია მხოლოდ ერთი ზოლიდან; აღნიშნავს მობრუნების ადგილს, სადგომი მოედნიდან გამოსასვლელსა და შესასვლელს და ა. შ., სადაც მოძრაობა ნებადართულია მხოლოდ ერთ მხარეს. 1.11 ხაზის გადაკვეთა ნებადართულია წყვეტილი ხაზის მხრიდან, ასევე უწყვეტი ხაზის მხრიდან, მაგრამ მხოლოდ გასწრების ან შემოვლის დამთავრებისას.

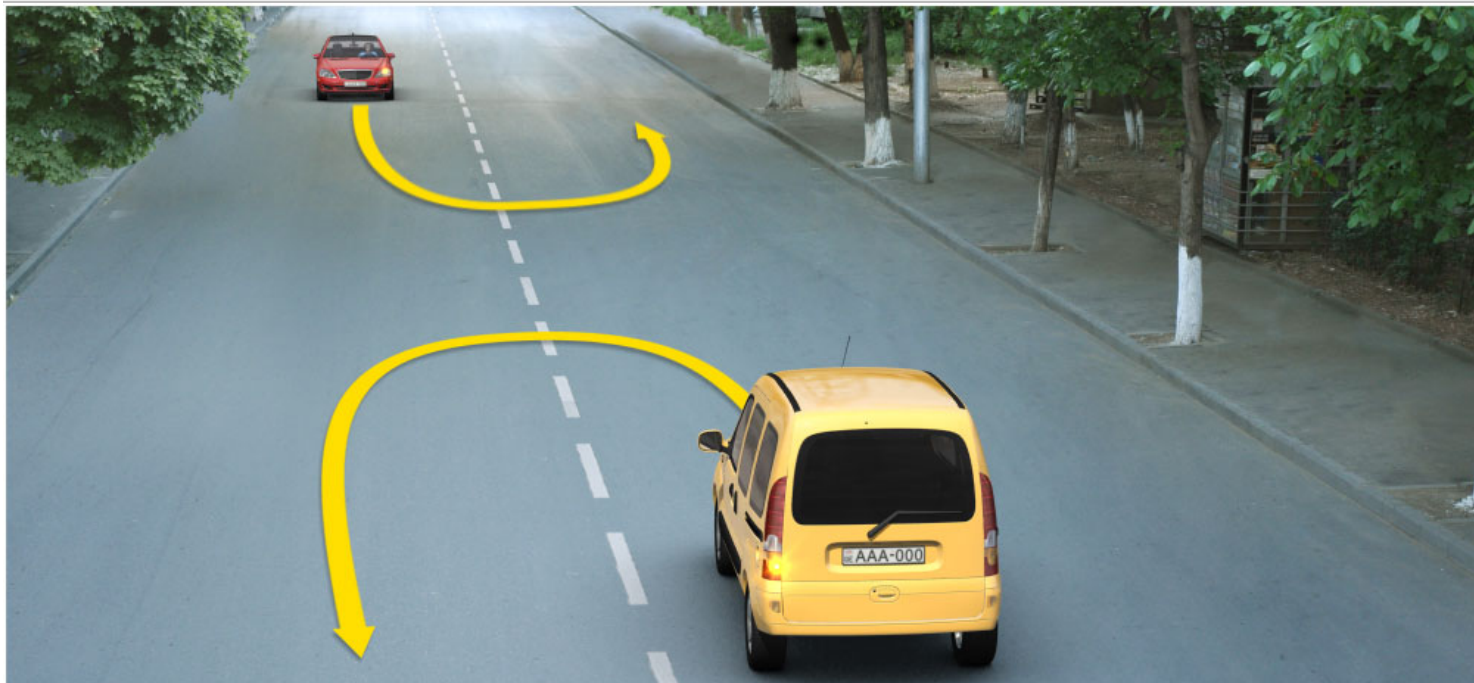

Տրված իրադրությունում, ո՞ր վարորդին է արգելվում սլաքի ուղղությամբ ավտոմեքենայի հետադարձ կատարել:

Միայն դեղին ավտոմեքենայի
վարորդին

Միայն կարմիր ապտոմեքենայի
վարորդին

Ոչ մի ապտոմեքենայի վարորդի

განმარტება:

„საგზაო მოძრაობის შესახებ“ საქართველოს კანონის მე-2 დანართის პირველი თავის (ჰორიზონტალური მონიშვნა) 1.11 პუნქტის თანახმად, საგზაო მონიშვნა 1.5. ყოფს საპირისპირო მიმართულებით მოძრავ სატრანსპორტო ნაკადებს გზაზე, რომელსაც მოძრაობის ორი ან სამი ზოლი აქვს; აღნიშნავს მოძრაობის ზოლის საზღვარს ერთი მიმართულებით მოძრაობისათვის განკუთვნილი ორი ან ორზე მეტი ზოლის არსებობისას. 1.5 ხაზის გადაკვეთა ნებადართულია ნებისმიერი მხრიდან.



Ճանապարհի երթևեկելի մասի վրա արված գրառումները ցույց են տալիս.

1

Հեռավորությունը մինչև մոտակա
բնակավայրը:

2

Ճանապարհի (Երթուղու) համարը:

3

Համապատասխան համարի
երթուղային տրանսպորտային
միջոցների համար նախատեսված
երթևեկության գոտիներ:

განმარტება:

„საგზაო მოძრაობის შესახებ“ საქართველოს კანონის მე-2 დანართის პირველი თავის (ჰორიზონტალური მონიშვნა) 1.22 პუნქტის თანახმად, საგზაო მონიშვნა 1.22 აღნიშნავს გზის (მარშრუტის) ნომერს.

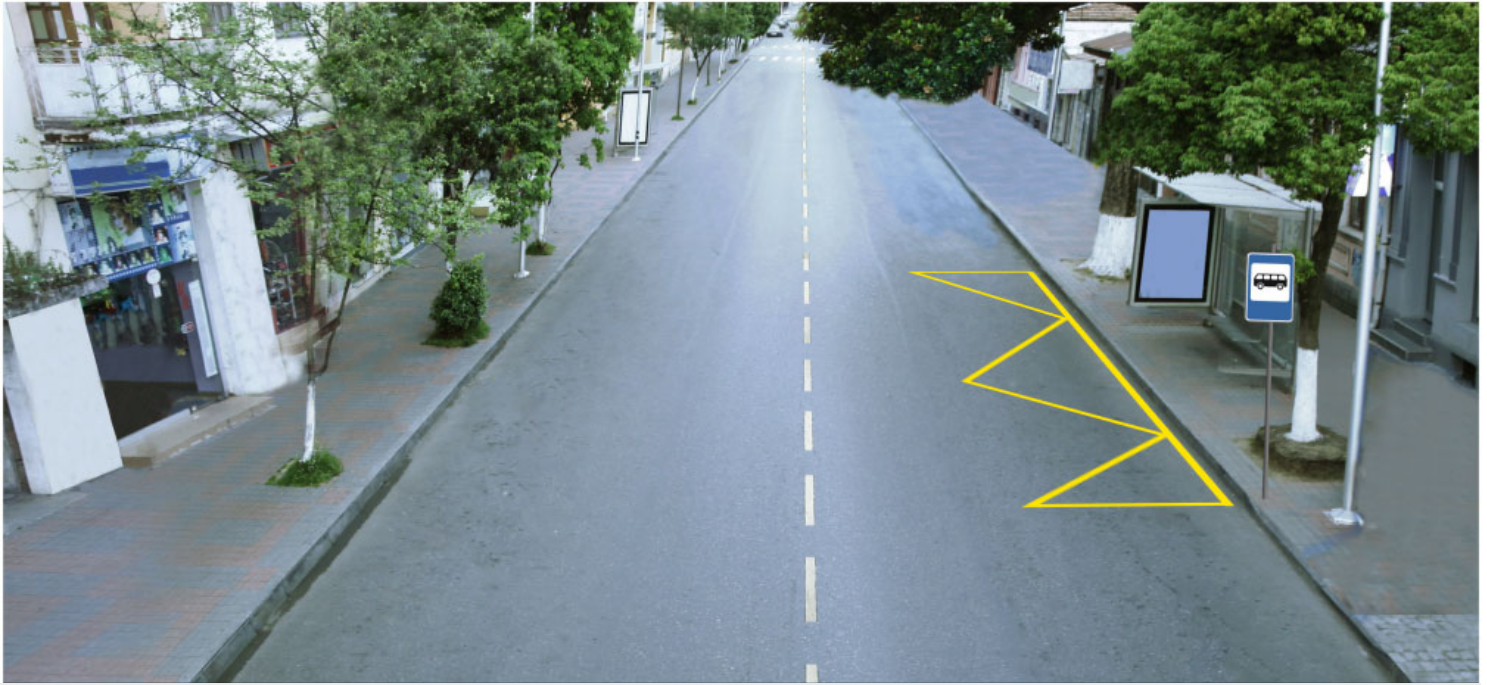

ჯასაყარხი ერქსესელი მასი ქრა არქაბ იელინ აბასელინე გიყე ღ თაქი.

1

ერქილყიხს თრასაყირთაქიხს მიჯიგი
ქასყაი ღ თაქილ ქაქასმას თელი:

2

ერქარათს ხასყათი ხამარ
ქასყსელი თელი:

განმარტება:

„საგზაო მოძრაობის შესახებ“ საქართველოს კანონის მე-2 დანართის პირველი თავის (ჰორიზონტალური მონიშვნა) 1.17 პუნქტის თანახმად, საგზაო მონიშვნა 1.17 ყვითელი ხაზი აღნიშნავს სამარბრეტო სატრანსპორტო საშუალების გაჩერების ადგილს და ტაქსის სადგომს.



Ճանապարհի երթևեկելի մասի վրա արված լայնական գծանշումը ցույց է տալիս այն տեղը, որտեղ.

Հետիոտնային արահետը հատում է ճանապարհի երթևեկելի մասը:

Հեծանվային արահետը հատում է
ճանապարհի երթևեկելի մասը:

განმარტება:

„საგზაო მოძრაობის შესახებ“ საქართველოს კანონის მე-2 დანართის პირველი თავის (ჰორიზონტალური მონიშვნა) 1.15 პუნქტის თანახმად, საგზაო მონიშვნა 1.15 აღნიშნავს ადგილს, სადაც ველობილიკი კვეთს გზის სავალ ნაწილს.



Ճանապարհի երթևեկի մասի վրա գծված երկակի ընդհատվող գիծը ցույց է տալիս.

1

Հեծանվային արահետներ
խաչմերուկում:

2

Տեղ, որտեղ վարորդին
անհրաժեշտության դեպքում պետք է
կանգնի:

3

Երթևեկության այն գոտիների
սահմանները, որտեղ իրականացվում
է դարձափոխային կարգավորում:

განმარტება:

„საგზაო მოძრაობის შესახებ“ საქართველოს კანონის მე-2 დანართის პირველი თავის (ჰორიზონტალური მონიშვნა) 1.9 პუნქტის თანახმად, საგზაო მონიშვნა 1.9 აღნიშნავს რევერსულად მოწესრიგებული მოძრაობის ზოლის საზღვარს; ყოფს საპირისპირო მიმართულებით მოძრავ სატრანსპორტო ნაკადებს (როდესაც გამორთულია რევერსული შუქნიშანი) გზაზე, რომელიც რევერსულად წესრიგდება.



ჯანსაყარჲი ჲრჲდსდსდჲი მასჲ ღრა არღად «BUS» ღრაჲიღმღ მათსასდჲიღ ჲ ჲათიღს ღიჲი, Სრღ საჲათსდსად ჲ.

1

ღასღაღღსჲაღ თრასსაღრთაჲის
მჲღღსდსდჲი ჲამარ:

2

ღბბასჲღსდჲი ჲ მღაღღსდჲი ჲამარ:

3

ღრჲიღაჲის თრასსაღრთაჲის
მჲღღსდსდჲი ჲამარ:

ბანმარტჲბა:

„საგბაო მოღრაღბის შესახებ“ საქართველოს კანონის მე-2 დანართის პირველი თავის (პორიგონტალური მონიშვნა) 1.23 პუნქტის თანახმად, საგბაო მონიშვნა 1.23 აღნიშნავს სპეციალურ ბოღს, რომელიღ განკუთვნიღია სამარშრუტო სატრანსპორტო საშუაღების მოღრაღბისათვის.



Երթևեկելի մասի նեղացման, այնպիսի հատվածի մոտենալու մասին, որտեղ պակասում են տվյալ ուղղությամբ երթևեկության գոտիները:

„საგზაო მოძრაობის შესახებ“ საქართველოს კანონის მე-2 დანართის პირველი თავის (ჰორიზონტალური მონიშვნა) 1.19 პუნქტის თანახმად, საგზაო მონიშვნა 1.19 იძლევა გაფრთხილებას სავალი ნაწილის შევიწროებასთან, იმ მონაკვეთთან, სადაც მცირდება მოცემული მიმართულებით მოძრაობის ზოლების რაოდენობა, ან საპირისპირო მიმართულებით მოძრავი სატრანსპორტო ნაკადების გამყოფ 1.1 ან 1.11 მონიშვნასთან მიახლოების თაობაზე. 1.19 მონიშვნა პირველ შემთხვევაში შეიძლება გამოყენებულ იქნეს 1.21.1–1.21.3 ნიშნებთან ერთად.



ყამრეხი ქრეე გბქანბ ილელაბიქე გბასელმელ გიყე გ თაქიხ.

1

ჯასსაყარხი ხრბლსელქი მასი ქრეე ხრბლსელიქას გიტიხსერი ქასსაქლ:

2

ბილსელქი, ყამრეხი გ ილელსაყმრეხი გ აყლ ღასსაყარხაყილს ყაროყესერი სიორილს ხერილ, ირისქ თელსაყაქლბ გს ღასსაყარხი ხრბლსელქი მასიქ 5 მ-იქე აყასას ქარიბრიქას ქრეე გ ირისქ თასქ ამქოიქოქამქ ყამ მასამქ ასესილმ გ ღასსაყარხი ხრბლსელქი მასაქ:

განმარტება:

„საგზაო მოძრაობის შესახებ“ საქართველოს კანონის მე-2 დანართის მე-2 თავის (ვერტიკალური მონიშვნა) 2.2 პუნქტის თანახმად, საგზაო მონიშვნა 2.2 - აღნიშნავს გვირაბის, ხიდის, გზაგამტარისა გ სხვა ნაგებობის ელემენტის ქვედა ნაპირს, რომელიც განთავსებულია გზის სავალი ნაწილიდან 5 მეტრზე ნაკლებ სიმაღლეზე გ რომლის ქვეშ მთლიანად ან ნაწილობრივ გადის გზის სავალი ნაწილი.

Փողրակ-փոխադրիչավոր (շնեկ ունեցող)-ռոտարային կոմբինացված ջրանցքավոր մեքենայի հիմնական աշխատանքային օրգանն է.

1

շերտավոր ռոտորը, շերտավոր շղթան, ցիլինդրավոր փողրակ-փոխադրիչներ (շնեկեր), ուղեկցող փոխակրիչ (տրանսպորտյոր),

2

ցիլինդրավոր շնեկերը, թևավոր շերտավոր ռոտորը, ուղեկցող փոխակրիչ (տրանսպորտյոր),

3

կոնաձև ցիլինդրավոր փողրակ-փոխադրիչներ (շնեկեր)՝ բազմաշերտավոր ռոտոր, ուղեկցող փոխակրիչներ (տրանսպորտյորներ):

ԲԱՆՔԱՐԺԵՅԱ:

Ֆնեքւր-րոտորւղւ կոմբինիրեբւղւ արեհատեբրւղւ մանէանի ժիրիտաձւի սամւթաւ օրգանօբւի: ցլինձրւղւ Ֆնեքւբւ, օրտօջանի ցլեքեջեիանի րոտօրի ձա ցամեղւղւ տրանսթօրտյօրեբւ.

Ի՞նչ է ուսումնասիրում մեքենա-տրակտորային կայանի շահագործումը:

1

Միայն գյուղատնտեսական մեքենաների աշխատանքի օրհսաչափւթյօւնը:

2

Որււէ մշակաբւլւս իսամւււլ-ամնցւնւլ գյուղատնտեսական աշխատանքների պլւս:

3

Գյուղատնտեսական ագրեգատների աշխատանքի օրհսաչափւթյօւնների և արդյւլսապնտ կիրառւթյան մեթօլները:

4

Որււէ մշակաբւլւսի արտադրւթյան ֆիսասսական պլւսը:

ԲԱՆՔԱՐԺԵՅԱ:

մանէանա-տրաէտրտա թարւի ւլսթլւթաււս սնաւլօբս սաօղլօ-սամււրնււ ագրեցաթեբի մւթաօբի կանօնօմիւրեբեբի ձա ւլւլլէթւրի ցամօլլւնեբի մւտօղլեբս.

Տեխնոլոգիական քարտեզը իրենից ներկայացնում է.

1

որևէ մշակաբույսի վարուցանքի, խնամքի գյուղատնտեսական աշխատանքների ծրագիր,

2

որևէ մշակաբույսի վարուցանքի, խնամքի համար մեքենաների համակարգ,

3

որևէ մշակաբույսի արտադրանքի ֆինանսական ծրագիր,

4

որևէ մշակաբույսի արտադրանքի բիզնես-ծրագիր:

ԳԱՆՔԱՐԺԵՅԱ:

Թեքնոլոգիური ռուքա ճարմուադգենս ռուքելուդե կուլտուրուս մուքլա-մուքցանուս սասուդուլու-սամեւրնեւ սամեւուտա գեգմաս.

Օպերացիոն- տեխնոլոգիական քարտեզը իրենից ներկայացնում է.

1

որևէ աշխատանքի կատարման ծրագիր,

2

որևէ աշխատանքի կատարման բիզնես-ծրագիր,

3

տրված մշակաբույսի արտադրանքի համար անհրաժեշտ աշխատանքների ցուցակ,

4

աշխատանքների կատարման ֆինանսական ցուցանիշ:

ԳԱՆՔԱՐԺԵՅԱ:

ուքերաւուցուլ-Թեքնոլոգիური ռուքա ճարմուադգենս ռուքելուդե սամեւուս շեսրուլեբուս գեգմաս.

ჯამი 772

ჯიშის რაოდენობა: 3

სრულყოფილი იქნება მხოლოდ იმ შემთხვევაში, თუ ყველა პუნქტს სწორად შევსებთ.

1	ხაზის სიგრძე,	2	მართკუთხედის (წიგნის ფურცლის) ხაზის,
3	სივრცითი სივრცის ხაზის,	4	მართკუთხედის ხაზის:

პასუხები:

პუნქტები კლასიფიცირებულია ნომინალური შერევის ძალის მიხედვით.

ჯამი 773

ჯიშის რაოდენობა: 3

იქნება მხოლოდ იმ შემთხვევაში, თუ ყველა პუნქტს სწორად შევსებთ.

1	მედიანის სიგრძე,	2	მართკუთხედის (წიგნის ფურცლის) სიგრძე,
3	სივრცითი სივრცის, ამოცანის:		

პასუხები:

ნიშნების ფორმული-მედიანური თვისებები სიმკვრივე.

თემა 29:

სამედიცინო დახმარება

ჯასააჲარჲა-თრასაჲორთაჲის აჲათაჲარჲი ჲესლასჲოდ თოდჲაჲი ჲიჲნასჲი
ჲსაჲათჲას ჲესლასჲოდ ათაჲსაჲერჲ ასჲრაჲჲჲთ ჲ.

1 სჲაჲს ჲსჲათასას იოდჲსერჲ ჲაჲჲლ ჲ
 ჲსჲათოდჲოდლ ჲერაჲსჲლ:

2 სჲაჲს ჲჲთასჲოდჲოდლ სთოდჲლ:

3 სჲაჲს ჲსერასჲ ჲრა ჲრასაჲარჲლ
 სთოდჲლ:

4 ჲსჲაჲს ჲსჲათასას იოდჲსერჲ ჲაჲჲლ
 ჲ ჲსჲათოდჲოდლ ჲერაჲსჲლ, აჲსაჲს
 ჲ ჲსერასჲ ჲრა ჲრასაჲარჲლ ჲ
 ჲჲთასჲოდჲოდლ სთოდჲლ:

ბანჲარჲჲა:

მნიშვნელოვანია დაზარალებულის მდგომარეობა სწრაფად და მართებულად შეფასდეს. პირველი ეტაპი არის
ცნობიერების შემოწმება (არის თუ არა დაზარალებული გონზე). მეორე ეტაპი - სასუნთქი გზების გახსნა მესამე
ეტაპი - სუნთქვის კონტროლი. მეოთხე ეტაპი - საძილე არტერიაზე პულსაციის შემოწმება.

ტენ დანააყარია-თრანსაყორთაქის აყათაჲარჲი ხეთლანეოდ თოლქადჲი მით ჳი სკათოდლმ ჳსჯაოიქოილსე ლ ზრასკადარქეღ ქსერასქი ქრა, აოაჳის ქძქსასას ოქსოქას გოღაქერმანს საკათასოქ, სრას აქეთღ ჲ არქი.

1

სჲას არხესთასკას ჳსჯაოიქოილს:

2

სჲას სრთი ოჯ ოიქლასქი მერსოლმ:

3

ხსჯაქს არხესთასკას ჳსჯაოიქოილს,
აქსაქს ჲ სრთი ოჯ ოიქლასქი მერსოლმ:

განმარტება:

თუ დამარალებულს არ აღენიშნება სუნთქვა და პულსაცია საძილე არტერიამე, მას უნდა ჩაუტარდეს ხელოვნური სუნთქვა და გულის არაპირდაპირი მასაჟი (ორი ჩაბერვა და 30 გულის მასაჟი, ჳამში უნდა გამოვიდეს გულის მასაჟი ერთ წუთში 100).

ტენ დანააყარია-თრანსაყორთაქის აყათაჲარჲი ხეთლანეოდ თოლქადჲი მით ჳი სკათოდლმ ჳსჯაოიქოილს, სასკას სკათოდლმ ჲ ზრასკადარქეღ ქსერასქი ქრა, სრას აქეთღ ჲ არქი.

1

სჲას არხესთასკას ჳსჯაოიქოილს:

2

სჲას სრთი ოჯ ოიქლასქი მერსოლმ:

3

ხსჯაქს არხესთასკას ჳსჯაოიქოილს,
აქსაქს ჲ სრთი ოჯ ოიქლასქი მერსოლმ:

განმარტება:

თუ დამარალებული არ სუნთქავს, მაგრამ აღენიშნება პულსაცია საძილე არტერიამე, მას უნდა ჩაუტარდეს მხოლოდ ხელოვნური სუნთქვა, ერთი ჩასუნთქვა ყოველ 6 წამში, მანამ ვიდრე არ აღუდგება სპონტანური სუნთქვა.

ტქნ გიოქიქილს ილსი კასკად დანსაყარხა-თრანსაყირთაქის აყათახარხი
 ხესლასქილ თილქადი აყარასიოქი კამ ილსაქარხი ქლასაქადქი მასის ლ სრე კყასქის
 ქლასაქ ლ საყარსილ, ისეყაქა აქსოქ ლ თიქი ილსესა თილქადის ქაქსილ თიქაქიქილქილქი,
 აოასე ოქსასკასი (მეს ასიქი კოქმიქ):

1

სილქადის სსოთად იქიქ თაქ, კასაქსელ
 თილქადი ქიქილქი ხესლილ, ქსერქ
 მთესელ თილქადი ილსიქი თაქ, ჭიქსელ
 სოიქის ბსოქი ლ აყარასიოქი ლ
 აქსაქსე ქაქსილ თიქაქიქიქსელ ხეს:

2

სსოთად იქიქილ თილქადი იოქიქი
 არასიქილ კასაქსელ, ქსერქ მთესელ
 თილქადი ილსიქი თაქ ლ ქიქილქი
 კოქმიქ ხიქილ ბესქიქი ქაქაქსელქილ
 ქიქსელ, ქარბრეკსელ იოქიქილ ლ
 ქაქსილ ხეს თიქაქიქიქსელ:

განმარტება:

დამხმარეს გარეშე დამავებულის გადართევით გადაადგილება კისრის ან ხერხემლის დაზიანების ეჭვის შემთხვევაში, თუ მის სიცოცხლეს საფრთხე ემუქრება უნდა მოხდეს შემდეგნაირად - მოათავსეთ დამავებული მჭდომარე პოზიციაში. დადევით დამავებულის ზურგს უკან, მკლავები მხრებქვეშ შეუცურეთ, დავაფიქსიროთ ქვედა ყბა და კისერი და ისე გადართევით გადავადგილოთ უკან.

ტქნ დანსაყარხა-თრანსაყირთაქის აყათახარხი ხესლასქილ თილქადი მით
 იოქაქსი ქრქასილ კამ ქსერქ, სრე ქიქაქიქილქილქი აქსოქ ლ თიქი ილსესა.

1

ყოქი აყარსეკად ქიქასილქი,
 იოქიქი ბსქსქი ქრქასილ ბაქაქ:

2

ყასასსოთად ქიქასილქი, იოქიქი
 აყარაქ:

3

სქექი ქრე აყარსად ქიქასილქი,
 იოქიქი ბსქსქი ქრქასილ ბაქაქ:

4

სსოთად ქიქასილქი:

განმარტება:

მუცლის არეში მიღებული ჭრილობის დროს დამავებულის ტრანსპორტირება უნდა მოხდეს ზურგზე დანოლილი მდგომარეობაში მუხლებში მოხრილი ფეხებით.

Եթե ճանապարհա-տրանսպորտային պատահարի հետևանքով տուժողն անգիտակից է, առաջին բուժօգնության ցուցաբերման նպատակով նրան պետք է.

Կողքի պառկեցնենք, ոտքերը ծալած
վիճակում:

Պառկեցնենք մեջքի վրա, գլխի տակ բարձ դնենք, անուշադրի սպիրտ շնչել տանք:

Պառկեցնենք մեջքի վրա, ոտքերը առաջ քաշենք: Շնչել տանք անուշադրի սպիրտ, քունքերը տրորենք ադեկոլոնով (կամ այլ սպիրտ պարունակող հեղուկով):

განმარტება:

გულის წასვლის შემთხვევაში დაზარალებული უნდა დავანჯინოთ ზურგზე, ფეხები წამოუწიოთ. ვასუნთქოთ ნიშადურის სპირტი, საფეთქლები დავუზილოთ ადეკოლონიტ (ან სხვა სპირტის შემცველი სითხით).

Ճանապարհա-տրանսպորտային պատահարի հետևանքով, տուժողի ուղեղի ցնցման
դեպքում, նրա փոխադրումը պետք է իրականացվի.

Մեջքի վրա պառկած վիճակում, նաև բարձ պետք է դրվի պարանոցի և գոտկատեղի տակ:

Կողքի վրա պառկած վիճակում:

ბუნებრივობა:

თავის ტვინის ზერყევის შემთხვევაში დაშავებული უნდა დავანწინოთ გვერდზე და გადავიყვანოთ ასეთ მდგომარეობაში უახლოეს სამედიცინო დაწესებულებაში.

ესე დასაყარა-თრასაყორთაჲს აათაჲარჲს ხესლასჲდ თილთიჲს მით
სკათილმ ღ კრძაქასიჲსი ჲაქასიჲდ ქერე, სრა ქიქაჲიჲლმ აესე ღ
ქრასასაჲქი.

1

ორიქასი ქრა აათქად ქიქასილმ:

2

სხეჲსი ქრა აათქად ქიქასილმ:

3

მოიჲს კიჲქი ქრა აათქად სამ
სქასსითად ქიქასილმ:

განმარტება:

დაშავებულის გულმკერდის გამჭოლი ჳრილობით ტრანსპორტირება შეიძლება ჳანმრთელ გვერდზე დანოლილ
ან ნახევრადმჭდომარე მდგომარეობაში.

სეს ბეჲქი ქსასქადბქი Სეაქილმ დასაყარა-თრასაყორთაჲს აათაჲარჲს
ხესლასჲდ თილთიჲს აქჲასქი ღ ქერსაჲაქიქი აესე ღ ხასესქ.

1

Სეო აოიჲს, ხესი` ქსასქად ბეჲქი:

2

Სეო ქსასქად, ხესი` აოიჲს ბეჲქი:

3

სქაქამასასქი სქილ ბეჲქი:

განმარტება:

ერთი ხელის დაზიანების შემთხვევაში დაშავებულს პიჯაკი ან პერანგი ჳერ უნდა გავახდოთ ჳანსად, ხოლო
შემდეგ დაშავებულ ხელზე.

ճանապարհա-տրանսպորտային պատահարի հետևանքով տուժածի վերջից երակային արյունահոսության բնորոշ նշաններն են.

Հագուստը ներծծված է ալ գույնի արյունով, որը վերքից հոսում է գարկերակային հեղեղով:

Հագուստը դանդաղ ներծծվում է մուգ գույնի արյունով, որը վերքից հոսում է թույլ հոսքով:

განმარტება:

ჭრილობიდან ვენური სისხლდენის დამახასიათებელია მუქი-ალუბლისფერი სისხლის სუსტი ნაკადი. აუცილებელია მჭიდრო სახვევის დადება უშუალოდ ჭრილობის ადგილზე. სახვევის ქვედა ფენის სისხლით გაჟღენთვისას, ის არ უნდა მოცილოდეს და უნდა დაემატოს ახალი სახვევი.

Ճանապարհա-տրանսպորտային պատահարի հետևանքով տուժածի վերջավորությունների վնասվելու դեպքում, զարկերակային արյունահոսությունը դադարեցնող լարանք պետք է դնել վիրավոր.

տեղից վերև

տեղից ներքև

տեղում:

განმარტება:

საგზაო-სატრანსპორტო შემთხვევის შედეგად დაშავებულის კიდურების დაზიანების შემთხვევაში არტერიული სისხლდენის შემაჩერებელი ლახტი უნდა დავადოთ ჭრილობის ადგილის ზემოთ.

Բեկակալ պատրաստելիս, նյութի բացակայության դեպքում, ճանապարհատրանսպորտային պատահարի հետևանքով տուժածի ոտքի ոսկորի կոտրվածքի դեպքում, պետք է.

Տուժածի ոտքն ամբողջ երկայնքով
փաթաթել վիրակապով:

Վնասված և առողջ ոտքը իրար
ամրացնել բինտից վիրակապով,
միևնույն ժամանակ պարտադիր է
երկու ոտքերի արանքում դնել
փափուկ գործվածք:

განმარტება:

საგზაო-სატრანსპორტო შემთხვევის შედეგად დაზარალებულის ფეხის ძვლის მოტეხილობის შემთხვევაში, თუ არა გვაქვს არტაშანის დასამზადებელი მასალა დაზარალებულს დაზიანებული და ჯანმრთელი ფეხი უნდა დავამაგროთ ერთმანეთს ბინტის სახვევის გამოყენებით. ამასთან აუცილებელია ფეხებს შორის ჩავუდოთ რბილი ქსოვილი.

Ճանապարհա-տրանսպորտային պատահարի հետևանքով տուժածի կոնքուսկրի և ազդրոսկրի կոտրվածքի դեպքում, մինչև «Բժշկական շտապ օգնության» գալը, նրան պետք է.

Պառկեցնել մեքքի վրա, ծնկների տակ տեղադրել պինդ փաթաթած փաթաթան կամ հագուստ, տալ ցավագրկող դեղամիջոց:

Պառկեցնել կողքի, չվսասված կողմի վրա, վսասված տեղի վրա դնել թաց թրջոց, տալ ցավագրկող դեղամիջոց:

განმარტება:

მენჯისა და ბარძაყის ძვლის მოტეხილობის შემთხვევაში „სასწრაფო სამედიცინო დახმარების“ მოსვლამდე დაშავებული უნდა დავანვინოთ ზურგზე მუხლებ ქვეშ ამოვუდოთ მჭიდროდ დახვეული საფენი ან ტანსაცმელი, მივცეთ ტკივილგამაყუჩებელი საშუალება.

Ո՞ր դեպքում է նպատակահարմար ճանապարհա-տրանսպորտային պատահարի հետևանքով տուժածին ավտոմեքենայի խցիկից դուրս բերելը:

1 Օլիշտ, սուրճածխի գինեղենը հիմնականում
կորցնելու դեպքում:

2 Տրե՛ճա՛ծի՛ մա՛սի՛լի՛ն զա՛րչո՛ւլթ՛մա՛լի՛
կոտրվածքի դեպքում:

3 Երբ տոնածառն փրփրիլ է գիտակցությունը և նրա մոտ չի նկատվում շնչառություն և երակազարկ քներակի վրա:

განმარტება:

საგზაო-სატრანსპორტო შემთხვევის შედეგად დაშავებულის ავტომობილის კაბინიდან გადმოყვანა მიზანშეწონილია, როცა დაშავებულს გონება აქვს დაკარგული და არ აღენიშნება სუნთქვა და პულსაცია საძილე არტერიაზე.

Ճանապարհա-տրանսպորտային պատահարի հետևանքով տուժածի, առանց ողնուղեղի վնասման, պարանոցի ողնաշարային ողերի վնասվածքի ախտանիշներն են.

1 Տուժածը չի կարող շարժել վերին վերջույթները, դժվարացած է շնչառությունը:

2 Տուժածը պարանոցի և մեջքի շրջանում ուժեղ ցավեր ունի, որն ավելանում է ձեռքով դիպչելու դեպքում:

განმარტება:

საგზაო-სატრანსპორტო შემთხვევის შედეგად დაზარალებულის ზურგის ტვინის დაუზიანებლად კისრის ხერხემლის მალეების ტრავმების სიმპტომებია - ტკივილი კისრისა და ზურგის არეში. ტკივილი მატულობს ხელით შეხებისას.

საგზაო-სატრანსპორტო შემთხვევის შედეგად დაშავებულის ხერხემლის დაზიანების დროს დაშავებული უნდა დავანწინოთ ზურგზე, სწორ და მაგარ გედაპირზე და ამოვუდოთ ბალიში კისრისა და წელის არეში.

Եթե ճանապարհա-տրանսպորտային պատահարի հետևանքով վնասվել է տուժածի ողնաշարը, նրա փոխադրումը պետք է իրականացվի.

1 Կողքի վրա պառկած գլուխով և ափնդ մակերևույթի վրա:

2 Ստեղծի՛ր գլխաւոր պատմութեան գլխաւոր հերոսը
և պիտի մակերևոյթի վրա:

3 Ընտանծ վիճակիւԼՄ իւղիղ և պիւսդ
մակերևույթի վրա:

განმარტება:

ყველაზე საშიშია დაზიანებული ხერხემლით დაშავებულის ტრანსპორტირება. ხერხემლის ოღნავ გადაადგილებამ შეიძლება გამოიწვიოს ზურგის ტვინის განწყვეტა, ამიტომ თუ ეჭვი გვეპარება დაშავებულის ხერხემლის დაზიანებაზე, აკრძალულია მისი დაჯდომა ან ფეხზე დგომა. უპირველეს ყოვლისა აუცილებელია დავანწინოთ სწორ და მაგარ ზედაპირზე (ხის დაფა, ფიცარი და სხვა მსგავსი). იგივე საგნები გამოიყენება ტრანსპორტირებისათვის.

Չարկերակային արյունահոսության ժամանակ կյանքի համար վտանգավոր արյան քանակությունը կարող է կորչել.

1 2-5 թույլի ընթացքում:

2 5-10 րոպեի ընթացքում:

3 10-15 րոպե հետո:

განმარტება:

დაშავებულის სიცოცხლისათვის საშიში სისხლის რაოდენობა არტერიული სისხლდენის დროს შეიძლება დაიკარგოს 10-15 წთ-ის შემდეგ.

Ճանապարհա-տրանսպորտային պատահարի հետևանքով տուժածի մաշկի ծածկույթի և մկանային հյուսվածքի վնասման դեպքում, առաջին բժշկական օգնության ցուցաբերման նպատակով, պետք է նրա.

1

վերքի վրա լցվի յոդային լուծույթ:

2

վերքի շուրջը մշակվի յոդային լուծույթով և վրան դրվի մանրէազերծ անձեռոցիկ (դրա բացակայության դեպքում՝ դրվի մաքուր անձեռոցիկ):

3

մկանային հյուսվածքն ազատվի օտար մարմիններից և վրան դրվի մանրէազերծ անձեռոցիկ:

ԳԱՆՔԱՐԺԵՅԱ:

Տագնա-սატրանսպորտ շրջանների շրջանային ծառայության և կոնտեյնի լոգիստիկայի ծառայության շրջաններում ծառայության ընթացքում առաջացած վնասվածքները և վնասվածքները պետք է փաստագրվեն (միևս ար լոգիստիկայի ծառայության ընթացքում առաջացած վնասվածքները):

Ինչպիսի՞ վիրակապ է օգտագործվում ճանապարհա-տրանսպորտային պատահարի հետևանքով տուժածի սրունք-կրունկի հողի կոտրվածքի ժամանակ:

1

Հասկածա:

2

Ութածա:

3

Պարսպակածա:

ԳԱՆՔԱՐԺԵՅԱ:

Տագնա-սატրանսպորտ շրջանների շրջանային ծառայության և կոնտեյնի լոգիստիկայի ծառայության շրջաններում ծառայության ընթացքում առաջացած վնասվածքները և վնասվածքները պետք է փաստագրվեն (միևս ար լոգիստիկայի ծառայության ընթացքում առաջացած վնասվածքները):

Եթե ճանապարհա-տրանսպորտային պատահարի հետևանքով տուժածի մոտ
նկատվում է անրակի ոսկրի կոտրվածք, նրա տեղափոխումը պետք է իրականացվի:

1 Շահման գլխապիւն:

Գործը կ'իմ օգնության զինամատակարարում:

Մեջքի վրա պառկած վիճակում:

Որովայնի վրա պառկած վիճակում:

განმარტება:

საგზაო-სატრანსპორტო შემთხვევის შედეგად დაზარალებულის ტრანსპორტირება ლავინის ძვლის მოტეხილობის დროს უნდა მოხდეს მჭიდმარე მდგომარეობაში.

Ճանապարհա-տրանսպորտային պատահարի հետևանքով տուժածի գանգոսկրի և ուղեղի վնասվածքի պատճառով գիտակցության կորուստի դեպքում, նրան պետք է.

1 Ընդհանուր

2 Գողթի գիւղն Կառնկապէցսնէն

Մեջքի վրա պառկեցնենք

ბუნებრივობა:

საგზაო-სატრანსპორტო შემთხვევის შედეგად დაზარალებულის თავის ქალისა და ტვინის დაზიანების გამო, გონების დაკარგვის შემთხვევაში დაზარალებული უნდა დავანწინოთ გვერდზე.

Պարտադիր է արդյոք სზე წასაყარხა-თრასაყირთაჲს აყათახარჲ ხეტლასჲდჲ თოღაბჲ ქერჯიქსნერჲ არიოსაჲიოჲოქოქსჲ იაიარხესიოქ ჯარასჲ ისეიოქ ნიქოქ
ქამასასქდ:

1

Պարտադիր է:

2

Պարտադիր չէ:

განმარტება:

საგზაო-სატრანსპორტო შემთხვევის შემდეგად დაშავებულის სისხლდენის შემაჩერებელი ლახტი დადება მიზანშეწონილია კიდურის იმ ნაწილში, სადაც მხოლოდ ერთი ძვალია (მხარი, ბარძაყი). ლახტი არ იდება უშუალოდ კანზე: მის ქვეშ აუცილებლად უნდა მოთავსდეს ბამბა, ნაჭერი, ტანსაცმელი. სწორად დადებისას ჭრილობიდან წყდება სისხლდენა, პერიფერიაზე ქრება პულსაცია. აუცილებლად უნდა აღინიშნოს ლახტის დადების ზუსტი დრო.

Հასაყარხა-თრასაყირთაჲს აყათახარჲ ხეტლასჲდჲ თოღაბჲ სიოსჲჲ იოსჲჲ
ქსასქქქოქ იქაქქოქ, ქარქქრასქაჲს არიოსაჲიოჲოქსჲ იაიარხესიოქ ჯარასჲ აქსოქ
იქქი.

1

სიოსჲჲ ქოა, ქერქიქ ქერა:

2

აქიქ ქოა:

განმარტება:

საგზაო-სატრანსპორტო შემთხვევის შემდეგად დაშავებულის წვივის ძვლის დაზიანების შემთხვევაში არტერიული სისხლდენის შემაჩერებელი ლახტი უნდა დავადოთ ბარძაყზე.

ჯამი 804

ჯიშის უმცირესი: 1

ტექნიკური-საინჟინერო-საპროექტო აკადემიის ხელმძღვანელი თქვენს ქვეყანაში, სადაც სრული სიფრთხილეა და დამატებითი პირობები, როგორც დამატებითი მსახური და სიფრთხილე სრული დამატებითი.

1

პირდაპირი 2 რიგის მსახური:

2

პირდაპირი 5 რიგის მსახური:

3

პირდაპირი 6 რიგის მსახური:

განმარტება:

თუ საგზაო-სატრანსპორტო შემთხვევის შედეგად დაზარალებული არ სუნთქავს, მაგრამ აღენიშნება პულსი საძილე არტერიიდან, ყოველ 2 წუთში ერთხელ უნდა მოხდეს პულსის შემოწმება.

ჯამი 805

ჯიშის უმცირესი: 1

შარტაქილი და არიოქი ტექნიკური-საინჟინერო-საპროექტო აკადემიის მასშტაბის ქარიზმი ანუ ქარიზმის დაზარალება დაზარალებული თქვენს ქვეყანაში:

1

შარტაქილი და:

2

შარტაქილი და აკადემიის და, ტექნიკური და ქარიზმის დაზარალება:

3

შარტაქილი და აკადემიის, ტექნიკური და:

4

შარტაქილი და:

განმარტება:

„საგზაო მოძრაობის შესახებ“ საქართველოს კანონის 27-ე მუხლის პირველი პუნქტის „ე“ ქვეპუნქტის თანახმად, საგზაო-სატრანსპორტო შემთხვევაში მონაწილე მძღოლი ვალდებულია: ე) მიიღოს საჭირო ზომები, რათა პირველადი სამედიცინო დახმარება აღმოუჩინოს საგზაო-სატრანსპორტო შემთხვევის შედეგად დაზარალებულს, გამოიძახოს სასწრაფო სამედიცინო დახმარება, გადაუდებელი აუცილებლობის შემთხვევაში დაზარალებული გაგზავნოს უახლოეს სამკურნალო დაწესებულებაში გზად მიმავალი სხვა სატრანსპორტო საშუალებით, ხოლო თუ ეს შეუძლებელია – თავად წაიყვანოს იგი, გარდა იმ შემთხვევისა, როდესაც არსებობს საფუძვლიანი ეჭვი, რომ გადაყვანამ შეიძლება ზიანი მიაყენოს დაზარალებულს.

„საგზაო მოძრაობის შესახებ“ საქართველოს კანონის 27-ე მუხლის პირველი პუნქტის „ე“ ქვეპუნქტის თანახმად, საგზაო-სატრანსპორტო შემთხვევაში მონაწილე მძღოლი ვალდებულია: ე) მიიღოს საჭირო ზომები, რათა პირველადი სამედიცინო დახმარება აღმოუჩინოს საგზაო-სატრანსპორტო შემთხვევის შედეგად დაშავებულს, გამოიძახოს სასწრაფო სამედიცინო დახმარება, გადაუდებელი აუცილებლობის შემთხვევაში დაშავებული გაგზავნოს უახლოეს სამკურნალო დაწესებულებაში გზად მიმავალი სხვა სატრანსპორტო საშუალებით, ხოლო თუ ეს შეუძლებელია – თავად წაიყვანოს იგი, გარდა იმ შემთხვევისა, როდესაც არსებობს საფუძვლიანი ეჭვი, რომ გადაყვანამ შეიძლება ზიანი მიაყენოს დაშავებულს.

სთორს ჰქარსკლად იორ იქაქილმ ჯი აზაჯასა დასააქარია-თრასაქორთაქის
აქათაქარის მასსაქიქვ ქარიორიქი კიქლმქვ ქქარის იქსლასქიქლ თიქქაქის
ქიქქასათათიქიქს თქქაქიქსქიქლ აქართაქიქიქიქს:

1

ქქქ ქაქქაქაქთ ღ, იორ სა (ქარიორიქ)
მქქქ ჯიქსი ქქარის თქქი იქსქსაქიქლ
მქქ:

2

ქქქ სრა თრასაქორთაქის მქქიქი
თქქაქიქიქიქქას იქაქიქლ კიქსქასა
იქსქქ, იქქ იქსარაქიქ ღ იქთაქარ
ქიქსი აქათაქასქასათიქიქქას
იქიქქმას იქამარ:

3

ქქქ ქიქიქიქს იქსი იქსსაქიქ
ქასქაქ აქს მასქს, იორ
იქლქიქიქიქსქ ქარიქლ ღ ქსას
იქსქსქლ თიქქაქის:

4

ქქს თიქსიქლ ჰქარსკლად გასქაქაქ
იქაქიქლ

განმარტება:

„საგზაო მოქრობის შესახებ“ საქართველოს კანონის 27-ე მუხლის პირველი პუნქტის „ე“ ქვეპუნქტის თანახმად, საგზაო-სატრანსპორტო შემთხვევაში მონაწილე მძღოლი ვალდებულია: ე) მიიღოს საჭირო ზომები, რათა პირველადი სამედიცინო დახმარება აღმოუჩინოს საგზაო-სატრანსპორტო შემთხვევის შედეგად დაშავებულს, გამოიძახოს სასწრაფო სამედიცინო დახმარება, გადაუდებელი აუცილებლობის შემთხვევაში დაშავებული გაგზავნოს უახლოეს სამკურნალო დაწესებულებაში გზად მიმავალი სხვა სატრანსპორტო საშუალებით, ხოლო თუ ეს შეუძლებელია – თავად წაიყვანოს იგი, გარდა იმ შემთხვევისა, როდესაც არსებობს საფუძვლიანი ეჭვი, რომ გადაყვანამ შეიძლება ზიანი მიაყენოს დაშავებულს.

Եթե ճանապարհա-տրանսպորտային պատահարի հետևանքով տուժածի մոտ
նկատվում է ողերի և կրծքոսկրի կոտրվածք, նրա տեղափոխումը պետք է
իրականացվի.

Կողքի վրա պառկած վիճակում:

Նստած կամ կիսանստած վիճակում:

Մեջքին պառկած վիճակում:

ბუნებრივობა:

საგზაო-სატრანსპორტო შემთხვევის შედეგად დაზარალებულის ნეკნებისა და მკერდის ძვლის მოტეხილობის დროს დაზარალებულის ტრანსპორტირება უნდა მოხდეს მჭიდროდ ან ნახევარმჭიდროდ მდგომარეობაში.

Ճանապարհա-տրանսպորտային պատահարի հետևանքով տուժածի քթից արյունահոսության դադարեցման համար նրան պետք է.

Տալ կիսանստաճ վիճակ: Գլուխը հետ
թեքել և քթի վրա դնել սառը թրջոց:

Կողքի պառկեցնել, քթին դնել սառը թրջոց:

Տալ կիսանստաճ վիճակ: Գլուխը
թեքել դեպի կուրծքը և քթի վրա դնել
սառը թրջոց:

განმარტება:

საგზაო-სატრანსპორტო შემთხვევის შედეგად დაშავებულის ცხვირიდან სისხლდენის შესაჩერებლად დაშავებული უნდა დავსვათ ნახევარმჭლომარე მდგომარეობაში, მკერდისკენ თავის დახრით გამოვრიცხვთ სისხლის სასუნთქ ორგანოებში მოხვედრას. ცხვირზე კივი საფეხის დადებით ვუკდილობთ სისხლდენის შეჩერებას.

Ճանապարհա-տրանսպորտային պատահարի հետևանքով տուժածի ձեռքի ոսկրի արմունկից ներքև վնասվելու դեպքում, զարկերակային արյունահոսությունը դադարեցնող լարանը պետք է դնել:

Արմուհուհից վերև, ուսի մոտ:

Վերքից վերև, մինչև արմուկներ:

განმარტება:

საგზაო-სატრანსპორტო შემთხვევის შედეგად დაზარალებულის იდაყვის ქვემოთ ხელის ძვლის დაზიანების შემთხვევაში არტერიული სისხლდენის შემაჩერებელი ლახტი უნდა დავადოთ იდაყვის ზემოთ, მხართან.

Եթե ճանապարհա-տրանսպորտային պատահարի հետևանքով տուժածը վնասվածքներ ունի գլխի մազաձածկույթի տակ, առաջին բժշկական օգնության ցուցաբերման նպատակով պետք է նրա.

Պարանոցի վրա դնել
հանպատրաստից պատրաստած
փաթաթան, վերքի վրա դնել ստերիլ
բամբակյա տամպոն, տուժածին
պառկեցնել մեջքի վրա:

Պարանոցի վրա դնել
հանպատրաստից պատրաստած
փաթաթան, վերքի վրա դնել ճշշող
փաթաթան, տուժածին պառկեցնել
կողքի վրա՝ ոտքերը ծնկի մասում
ծալած, գլխի վրա դնել սառույց կամ
սառը անձեռոցիկ:

განმარტება:

თუ საგზაო-სატრანსპორტო შემთხვევის შედეგად დაშავებულს აღენიშნება ტრამები თავის თმთან ადგილებზე, პირველადი სამედიცინო დახმარების აღმოჩენის მიზნით, მას უნდა კისერზე დაედოს იმპროვიზირებული ნახვევი, ჭრილობაზე სტერილური ბინტით დაედოს დამწოლი ნახვევი, დაშავებული დავანწინოთ გვერდზე მუხლებში მოხრილი ფეხებით, თავზე მივადოთ ყინული ან ცივი საფენი.

„საგზაო მოძრაობის შესახებ“ საქართველოს კანონის 36-ე მუხლის მე-3 პუნქტის „ე“ ქვეპუნქტის თანახმად, რეგულირებულ გზაჯვარედინზე შექნიშნის ნებადამრთველ სიგნალზე გზაჯვარედინზე შესულ მძღოლს შეუძლია იმოძრაოს დასახული მიმართულებით, გზაჯვარედინიდან გასასვლელზე არსებული შექნიშნის ამკრძალავი სიგნალების მიუხედავად, მაგრამ იმ პირობით, რომ ეს არ დააბრკოლებს სხვა საგზაო მოძრაობის მონაწილეთა იმ მიმართულებით მოძრაობას, რომელზედაც მოძრაობა გახსნილია. თუ გზაჯვარედინზე მისი მოძრაობისას გზაზე არსებული შექნიშნების წინ „სდექ“ ხაზებია (ან/და 7.16 საგზაო ნიშნებია), მძღოლმა უნდა იხელმძღვა-ნელოს თითოეული შექნიშნის სიგნალით.

ჯარს 815

ჯიზს უადასუადა: 1

ჯასააარა-თრასააორთაჲს აათაარაჲს ჰესლასუოქ თოლბაჲს ჯსაოასას
ოლჲსერჲგ თთარ მარმსჲს ჰეზაგმას ჰამარ ასააჲმას აესოქ ლ.

1

სჲ ჟასჲ ასაამ ბეზჲს აჲოქ
ჰარაბელ ჰჲოლსჲს, რაგასასას
აროჲლსჲს ოესაჲლმ კასაესელ
თოლბაჲს ჰესლთლმ, სათოჲს კოჲს
მასკაროასკოლმ ოოქაჲსჲს მთთ ზრკოლ
ბეზჲსერჲგ როლსგჲბლ ჰოარ კოა ოესელ,
მჰაბამასას სელმელ კოჲსერჲს ლ
როლსგჲსეროქ კთოოლ სელმელ
ოოქაჲსჲს ჯოჲასოლმ სათოჲს ლ ქერჲს
ოლჲოლჲოლსსეროქ:

2

სოლბაჲს კასაესესელ ბსკსერჲს კოა,
ზრესელ სერეს, ლ მჲ ჟასჲ ასაამ
როლსგჲოქ ჰჲესელ მსჲჲს:

განმარტება:

საგზაო-სატრანსპორტო შემთხვევის შემდეგად დაშავებულის სასუნთქ გზებში უცხო სხეულის მოსაცილებლად აუცილებლად უნდა რამდენჯერმე ხელისგული დავარტყათ ზურგზე, უარყოფითი შემდეგის შემთხვევაში დავდგეთ დაშავებულის უკან, ქვედა ნეკნის დონეზე მუცელთან ხელები მუშბად გადავაჭდოთ ერთმანეთს, ერთდროულად მოვახდინოთ დანოლა ნეკნებზე და მკვეთრად დავანწვეთ მუშტებით მუცლის არეში შიდა და ზედა მიმართულებით.

ჯარს 816

ჯიზს უადასუადა: 2

ბოჲლათოქოლმ ლ აროჲოქ ბასააარა-თრასააორთაჲს აათაარაჲს ჰესლასუოქ
ასაჲთასკჲგ კჲნასკოლმ გასკოქ თოლბაჲს როლბჲგ ოესლამჲოგ თალ:

1

ბოჲლათოქოლმ ლ:

2

ჲჲ ბოჲლათოქოლმ:

განმარტება:

საგზაო-სატრანსპორტო შემთხვევის შემდეგად უგონო მდგომარეობაში მყოფ დაშავებულისათვის სამკურნალო პრეპარატების მიცემა ნებადართული არ არის.

ჩვენს ქვეყანაში ყველაზე მეტად გავრცელებულია გაცივების და გაცივების შემთხვევები. გაცივების და გაცივების შემთხვევები, აქედან გამომდინარე, უნდა გავიგებოთ.

1

გაცივების და გაცივების შემთხვევები, აქედან გამომდინარე, უნდა გავიგებოთ.

2

გაცივების და გაცივების შემთხვევები, აქედან გამომდინარე, უნდა გავიგებოთ.

განმარტება:

გაცივების და გაცივების შემთხვევები, აქედან გამომდინარე, უნდა გავიგებოთ.

გაცივების და გაცივების შემთხვევები, აქედან გამომდინარე, უნდა გავიგებოთ.

1

2 მ

2

5 მ

3

10 მ

4

15 მ

განმარტება:

გაცივების და გაცივების შემთხვევები, აქედან გამომდინარე, უნდა გავიგებოთ.

ՀԱՐՑ 819

ጸኑሽ ጥቅምተኛዎች: 1

Վերանորոգման աշխատանքների ընթացքում աշխատանքի վայրից օտար անձն ի՞նչ
հեռավորության վրա պետք է գտնվի

1,5 u

2 4

5 u

10 u

განმარტება:

რემონტის მიმდინარეობისას გარეშე პირი მოშორებული უნდა იყოს 1,5 მეტრის მანძილზე.

ZUR 820

ጸኑር ማረፊያዎች: 2

Բարձր լարվածության տակ աշխատանքը թույլատրված է այն դեպքում, եթե
Էքսկավատորի բարձր կետի և Էլեկտրական լարերի միջև հեռավորությունը ոչ պակաս է
քան՝

1,5 u

2. μ

5 u

10 u

განმარტები:

მღალი ძაბვის ქვეშ მუშაობა დაშვებულია იმ შემთხვევაში თუ დაშორება ექსკალატორის მაღალ წერტილსა და ძაბვის მართულებს შორის არა ნაკლებ 2 მეტრია.

Էքսկավատորը պետք է համալրված լինի:

Միայն բժշկական դեղատոմսով

Միայն հակահրդեհային սարքով

Ինչպես բժշկական դեղատուփով,
այնպես էլ՝ հակահոդեալիս սարքով

Այս տոմսում թվարկված ոչ մի պատասխան ճիշտ չէ

განმარტება:

ქვეყნის მთავრობის დაკომპლექტებული უნდა იყოს როგორც ავთიაქით, ასევე ხანძარსა და სხვა საფრთხეებისგან დაცვის მიზნით.

Պետք է իմանա՞րք որակտորիստ-մեքենավարը ճանապարհային երթևեկության կանոնները

պարտադիր չէ,

այո՛:

განმარტება:

ტრაექტორისტ-მემანქანემ საგზაო მოძრაობის წესები უნდა იცოდეს.

ჯამი 823

ჯამი უნდა იყოს: 1

თქვენ ახლა უნდა მოგვითხროთ, რატომ არის ეს მართალი:

1. რატომ არის ეს მართალი?

2. რატომ არის ეს მართალი?

პასუხი:

ბუნების დანერგვა მოძრაობისთვის საჭირო გადაწყვეტა უნდა ჩაერთოს დანერგვა მოძრაობის დანერგვის წინ.

ჯამი 824

ჯამი უნდა იყოს: 2

სახმანსა და თარაბში მოძრაობის მანძილს კამერის ხაზგადაჭერის
ქვეყნის ახლა.

1. მანძილის ათობითი მნიშვნელობის
ხაზგადაჭერის:

2. მანძილის ათობითი მნიშვნელობის
ხაზგადაჭერის:

პასუხი:

ბუნების დანერგვა სივრცეში მანძილისთვის შესრულებისას ან აღმართის გადაღებისას თქვენ უნდა
შეამციროთ ლილვა მუხლის ბრუნვის სიხშირე.

Բուլդոզերի աշխատանքն անթույլատրելի է, եթե.

1

Թևի բարձրացումը և հողի մշակումը երկայնական թեքման ժամանակ 15° -ից ավելի է:

2

Թևի բարձրացումը և հողի մշակումը երկայնական թեքման ժամանակ 20° -ից ավելի է:

3

Թևի բարձրացումը և հողի մշակումը երկայնական թեքման ժամանակ 30° -ից ավելի է:

ԳԱՆՔԱՐԹԵՅԱ:

Բուլդոզերի մუշտագործությունը իրականացվում է, երբ օդի ջերմաստիճանը և հողի մակերևույթի ջերմաստիճանը 20° -ից ավելի է.

Բուլդոզերի աշխատանքն անթույլատրելի է, եթե.

1

Լանջի աշխատելը զուգահեռ թեքման ժամանակ 16° -ից ավելի է:

2

Լանջի աշխատելը զուգահեռ թեքման ժամանակ 20° -ից ավելի է:

3

Լանջի աշխատելը զուգահեռ թեքման ժամանակ 24° -ից ավելի է:

ԳԱՆՔԱՐԹԵՅԱ:

Բուլդոզերի մուշտագործությունը իրականացվում է, երբ օդի ջերմաստիճանը և հողի մակերևույթի ջերմաստիճանը 16° -ից ավելի է.

ჯამი 827

ჯიშის რაოდენობა: 2

მოდულირეი E არეიე ირასასაგსელ რილიღერეი ჯიჯაღარბ` იორათილ ათამსერეი
ჩიორე იილარქმრეი

1 აიი,

2 იე:

განმარტება:

ბულდოზერის და საფხიერებელი კბილის ღრმა ნაყარით მოხვევის განხორციელება დასაშვები არ არის.

ჯამი 828

ჯიშის რაოდენობა: 2

ქასი` ძამ აჯჩასთელიღ ხსთი E თარქილ რილიღერეი აოაღის თესისქასკას
საყასარქილმ.

1 40 ძამ აჯჩასთელიღ ხსთი,

2 50 ძამ აჯჩასთელიღ ხსთი,

3 75 ძამ აჯჩასთელიღ ხსთი:

განმარტება:

ბულდოზერის პირველი ტექნიკური მომსახურება ტარდება 50 საათის მუშაობის შემდეგ.

ჯამი 829

ჯიშის უმცირესი: 1

შეასრულეთ ამ აზროვნების ხედი და დაამატეთ რიცხვების სერიის თანხის საფუძველი.

1

250-ით აზროვნების ხედი,

2

300-ით აზროვნების ხედი,

3

350-ით აზროვნების ხედი:

პასუხი:

ბუდდისტური მეთოდი გამოიყენება 250 საათის მუშაობის შემდეგ.

ჯამი 830

ჯიშის უმცირესი: 3

შეასრულეთ ამ აზროვნების ხედი და დაამატეთ რიცხვების სერიის თანხის საფუძველი.

1

500-ით აზროვნების ხედი,

2

750-ით აზროვნების ხედი,

3

1000-ით აზროვნების ხედი:

პასუხი:

ბუდდისტური მეთოდი გამოიყენება 1000 საათის მუშაობის შემდეგ.

მანქანის გამოსადეგობის ვადა წარმოადგენს მანქანის ექსპლოატაციის კალენდარულ ხანგრძლივობას იმ მომენტამდე, როცა მისი ტექნიკური დოკუმენტაციით განსაზღვრული პარამეტრები აღწევს ზღვრულ მნიშვნელობას.

Մեքենաների տեխնիկական սպասարկումը հանդիսանում է գործողությունների որոշակի համադրություն:

1

Որոնց անցկացումն ապահովում է մեքենայի աշխատունակության պահպանում:

2

Որոնց անցկացումը պարտադիր է մեքենաների հուսալիության բարձրացման համար:

3

Որոնց միջոցով ավելանում է մեքենաների դիմացկունությունը:

4

Որոնց անցկացումը պարտադիր է մեքենայի պիտանելիության համար:

ԲԱՆՔԱՐԺԵՅԱ:

Մանեյանտա ղեկավարի մոմսախոսքն ընդհանուր առմամբ ընդգրկում է արդյունավետության ռոմեյլտա խաղարկելու ջանքերը մանեյանի մշակութային փոփոխության ջանքերը:

Ըստ օգտագործված էներգիայի աղբյուրի գյուղատնտեսական ագրեգատը կարող է լինել՝

1

Ջերմային, էլեկտրական, հիդրավիկ, ճիւղային (ինչ շարժվում է քաղաղ լճկան ասասունի օգնությամբ),

2

բենզինի, դիզելի, սալթի, փայտի սպիրտը,

3

միջիլային և ստացիոնար,

4

կոմպլեքսային, կոմբինացված:

ԲԱՆՔԱՐԺԵՅԱ:

Գաղաղեղեղ ղեկավարի ղեկավարի միջոցով ինտեղրալ-սաղաղաղ աղաղաղ ղեկավար ղեկավար, ղեկավար, ղեկավար ղեկավար և ղեկավար:

տրակտորների և ավտոմոբիլների տեխնիկական սպասարկման համակարգը
պարունակում է՝

- | | |
|---|---|
| 1 | Օգտագործելով լիցենզավորված մեքենան, ամեն հերթափոխի, պարբերական և սեզոնային տեխնիկական սպասարկում, |
| 2 | Մեղմնավազմա զսմուն, ամեն հերթափոխի, սեզոնային տեխնիկական սպասարկում, |
| 3 | Օգտագործելիականություն, պարբերական և սեզոնային տեխնիկական սպասարկում, |
| 4 | Ղիազնոստիկա (ախտորոշում), ամեն հերթափոխի, պարբերական և սեզոնային տեխնիկական սպասարկում: |

განმარტება:

ტრაქტორების და ავტომობილების ტექნიკური მომსახურების სისტემაში შედის: დიაგნოსტიკა, ყოველი ცვლის, პერიოდული და სეზონური ტექნიკური მომსახურება.

Տրակտորների տեխնիկական ախտորոշումը (դիագնոստիկան) դա՝

- | | | | |
|---|---|---|--|
| 1 | դրանց տեխնիկական վիճակի որոշման պրոցեսն է՝ առանց քանդման, | 2 | դրանց տեխնիկական վիճակի որոշման պրոցեսը՝ քանդելու միջոցով, |
| 3 | դրանց տեխնիկական վիճակի կանխագուշակման պրոցեսը: | | |

განმარტება:

ტრაქტორების ტექნიკური დიაგნოსტიკა წარმოადგენს მათი ტექნიკური მდგომარეობის დადგენის პროცესს დაუშლელად.

შეგიძლიათ აირჩიოთ სწორი პასუხები:

1 სწორი პასუხი:	2 სწორი პასუხი მხოლოდ ერთი პასუხის შემთხვევაში:
3 სწორი პასუხი:	4 წარმოადგინეთ სწორი პასუხები:

პასუხი:

ხვდებით: კულტურული, ხვდებით მთლიანი გადაბრუნებით და რომელი.

თქვენს პასუხში უნდა იყოს მხოლოდ ერთი სწორი პასუხი.

1 სწორი პასუხი,	2 სწორი პასუხი,
3 სწორი პასუხი-თითოეული პასუხი,	4 სწორი პასუხი:

პასუხი:

დგომით შიგნითი ძრავის გამოყენებულია მრუდხარა-ბარბაცა მექანიზმი.

Ըստ ընթացային մասի գյուղատնտեսական տրակտորները դասակարգվում են.

- | | | | |
|---|--|---|---|
| 1 | լնդրոմսուկ, սշամագմամ, ունդրդգլոմալ
թոխրելու, հատուկ, | 2 | շիջմագմագլու, գլոմաշիջմագմագլու,
անշրջանակ, |
| 3 | թրթուրավոր, կիսաթրթուրավոր,
անվավոր, | 4 | լեռնային, ճահճային, ոռոգման, այգի-
բանջարանոցային: |

განმარტება:

სავალი ნაწილის მიხედვით სასოფლო-სამეურნეო ტრაქტორები კლასიფიცირდება: მუხლუხა, ნახევრადმუხლუხა და თვლიანი.

Ո՞ր շարժիչում է օգտագործվում միացման մարտկոցային համակարգը.

- | | | | |
|---|----------------------|---|------------------------------|
| 1 | դիզեյային շարժիչում, | 2 | կարբոյուրատորավոր շարժիչում, |
| 3 | Էլեկտրաշարժիչում, | 4 | հիդրավլիկային շարժիչում: |

განმარტება:

ანთების ბატარეული სისტემა გამოიყენება კარბურატორიან ძრავებში.

თემა 30:

მოდრობის უსაფრთხოება

Պարտավոր է արդյոք վարորդն ապահովել, որ իր սեփականության մեջ գտնվող տրանսպորտային միջոցները նվազագույն վնաս հասցնեն շրջակա միջավայրին:

1

Պարտավոր չէ:

2

Պարտավոր է:

ԳԱՆՔԱՐԹԵՅԱ:

„Տնտեսական անվտանգության օրենք“ საქართველოს კანონის მე-16 მუხლის პირველი პუნქტის თანახმად, მძღოლმა უნდა უზრუნველყოს, რომ მის მფლობელობაში მყოფმა სატრანსპორტო საშუალებამ მინიმალური ზიანი მიაყენონ გარემოს.

Առանց համապատասխան իրավագիր մարմնի կողմից (գերատեսչության կողմից) իրավունք, թույլտվություն, համաձայնություն ստանալու կամ առանց այդ մարմնի (գերատեսչության) հետ համաձայնեցման, թույլ չի տրվում.

1

Մեխանիკական տրանսպորտային միջոցը վերափոխել

2

Հատուկ լուսային և ձայնային ազդանշաններ, სასა ხაათილქ բარბრაქთი სარქ თელირქელ

3

Մեխանիკական տրանսպորտային միջոցի թափքի կողքերին թեք սպիտակ գույնի գծեր

4

Այս տոմսում թվարկված ցանկացած գործողություն

ԳԱՆՔԱՐԹԵՅԱ:

„Տնտեսական անվտանգության օրենք“ საქართველოს კანონის მე-17 მუხლის პირველი პუნქტის „ვ“ ქვეპუნქტის თანახმად, საგზაო მოძრაობის უსაფრთხოების უზრუნველსაყოფად მხოლოდ საქართველოს კანონმდებლობით დადგენილი წესით შესაბამისი უფლებამოსილი ორგანოსაგან (უნეებისაგან) ნებართვის, დაშვების, თანხმობის მიღების ან ამ ორგანოსთან (უნეებასთან) შეთანხმებითაა დასაშვანი შემდეგი საქმიანობა: ვ) სატრანსპორტო საშუალების გადაკეთება, მასზე სპეციალური ციმიკიმა ან/და ხმოვანი სიგნალის ან/და სპეციალური ხმამაღლაპარაკე ხელსაწყო დაყენება, ან/და სატრანსპორტო საშუალებისათვის სპეციალური შეფერილობის მიცემა ან/და სატრანსპორტო საშუალების ძარას გვერდებზე დახრილი თეთრი ზოლების დახატვა.

Ճանապարհային երթևեկության մասնակիցն իրավունք ունի, Վրաստանի օրենսդրությամբ սահմանված կարգով իրավագոր պետական և տեղական ինքնակառավարման մարմիններից, նաև այլ իրավագոր անձանցից ստանալ տեղեկատվություն.

Միայն ճանապարհին երթևեկելու
անվտանգության պայմանների մասին

Միայն ճանապարհին երթևեկության
սահմանափակման կամ
դադարեցման սահմանման
պատճառների մասին

Միայն Ճանապարհային
Երթևեկության անվտանգության
ապահովման հետ կապված
ապրանքների և ծառայությունների
որակի մասին

Այս տոմսում թվարկված բոլոր տեղեկությունները

განმარტება:

„საგზაო მოძრაობის შესახებ“ საქართველოს კანონის მე-20 მუხლის პირველი პუნქტის „ბ.ა“, „ბ.ბ“ და „ბ.გ“ ქვეპუნქტების თანახმად, საგზაო მოძრაობის მონაწილეს უფლება აქვს საქართველოს კანონმდებლობით დადგენილი წესით უფლებამოსილი სახელმწიფო და ადგილობრივი თვითმმართველობის ორგანოებისაგან, აგრეთვე სხვა უფლებამოსილი პირებისგან მიიღოს: ბ.ა) ინფორმაცია გზაზე მოძრაობის უსაფრთხოების პირობების შესახებ; ბ.ბ) ინფორმაცია გზაზე მოძრაობის შემლუდვის ან შეწყვეტის დაწესების მიზეზთა შესახებ; ბ.გ) ინფორმაცია პროდუქციისა და მომსახურების ხარისხის შესახებ, რომელიც დაკავშირებულია საგზაო მოძრაობის უსაფრთხოების უზრუნველყოფასთან.

Ճանապարհային երթևեկության մասնակիցն ունի՞ արդյոք իրավունք, ճանապարհի վրա իրեր դնելով, թափելով կամ թողնելով, կամ ճանապարհի վրա որևէ այլ արգելք ստեղծելով, սահմանափակել ճանապարհային երթևեկությունը կամ/և ստեղծել վտանգ:

Ունի իրապունք:

ՉոԼՆԻ իրապոԼնք:

განმარტება:

„საგზაო მოძრაობის შესახებ“ საქართველოს კანონის მე-20 მუხლის მე-3 პუნქტის თანახმად, საგზაო მოძრაობის მონაწილემ გზაზე ნივთების დანcyობით, დაყრით ან დატოვებით ან მასზე რაიმე სხვა დაბრკოლების შექმნით არ უნდა შეზღუდოს საგზაო მოძრაობა ან/და შექმნას საფრთხე.

ტრე დასაყარიაჲს ერტსელიქჲს მასსაქიგე, დასაყარიაჲს ირე რაქელიქ კამ სრა ქრა ირსე არტელ სთეღელიქ, საჲმასაქაქელქ დ დასაყარიაჲს ერტსელიქილქ კამ/ა ქთანგქ დ სთეღელქ, სა ასჲაყაღორეს აქთგქ დ.

1

მზისარქი აყართაღიქი მჲღონსერ, ირასიგქ ჯილსაქელიქ ჲამარ, ჲსქ ტრე ასჲაყაღორეს აიქ ასელქ ასჲსარქ დ, სა აქთგქ დ ააქაჲიქი სქქაბქი მასჲს დასაყარიაჲს ერტსელიქჲს აიქ მასსაქიგსერქი ქამასსაქის გვილქაღიქ:

2

სთელსაგსი სთელსას ჲსქსასაქაღაქარქმას მარქსი მარქმას ბაღაიქიქილქ დ აოასბსაჲათილქ გვილქიქას აქაჲასმამქ ჯარილსაქი ერტსელიქ:

განმარტება:

„საგზაო მოძრაობის შესახებ“ საქართველოს კანონის მე-20 მუხლის მე-3 პუნქტის თანახმად, საგზაო მოძრაობის მონაწილემ გზაზე ნივთების დაწყობით, დაყრით ან დატოვებით ან მასზე რაიმე სხვა დაბრკოლების შექმნით არ უნდა შეზღუდოს საგზაო მოძრაობა ან/და შექმნას საფრთხე. საგზაო მოძრაობის მონაწილემ, რომელმაც ობიექტური მიზეზის გამო ვერ მოახერხა ასეთი შეზღუდვის ან ასეთი საფრთხის შექმნის თავიდან აცილება, დაუყოვნებლივ უნდა მიიღოს აუცილებელი ზომები მისი თავიდან აცილებისათვის, ხოლო თუ ამის დაუყოვნებლივ გაკეთება შეუძლებელია, მან უნდა უზრუნველყოს აღნიშნულის თაობაზე სხვა საგზაო მოძრაობის მონაწილეთა დროული გაფრთხილება.

Եթե ճանապարհային երթևեկության մասնակիցը, ճանապարհին իրեր թափելով կամ სრა վրა որևէ արգելք ստեղծելով, սահմանափակել է ճանապարհային երթևեկությունը կամ/և վտանգ է ստեղծել և օբյեկտիվ պատճառներով სას ანհაպაოიონს ზი კარიოლ აჟს სახმანსაփასკილმիგ კამ վტანსაფიგ ჟილსაփიელი պարտაოჟირ მიჯიონსერ ბენსარსელ, სას აქსოგ է.

1

Ապահովի სკდაბი վերაქერიალ
ճանապարհային երթևեկության აჟს
მასსაქიგსერი ქამასსაქის
գգილსაგილმ:

2

Շարունակի երթևեկել
առանձնահատուկ գգილլոქամ,
միლსიլს ქამასსაქ სას պարտაოլირ
չէ տկալ სახმანსაփასკამს კამ
վტანსაფი მასქის გგილსაგსელ
ճանապարհային երթևեկության აჟს
მასსაქიგსერი:

განმარტება:

„საგზაო მოძრაობის შესახებ“ საქართველოს კანონის მე-20 მუხლის მე-3 პუნქტის თანახმად, საგზაო მოძრაობის მონაწილემ გზაზე ნივთების დანყობით, დაყრით ან დატოვებით ან მასზე რაიმე სხვა დაბრკოლების შექმნით არ უნდა შეზღუდოს საგზაო მოძრაობა ან/და შექმნას საფრთხე. საგზაო მოძრაობის მონაწილემ, რომელმაც ობიექტური მიზეზის გამო ვერ მოახერხა ასეთი შეზღუდვის ან ასეთი საფრთხის შექმნის თავიდან აცილება, დაუყოვნებლივ უნდა მიიღოს აუცილებელი ზომები მისი თავიდან აცილებისათვის, ხოლო თუ ამის დაუყოვნებლივ გაკეთება შეუძლებელია, მან უნდა უზრუნველყოს აღნიშნულის თაობაზე სხვა საგზაო მოძრაობის მონაწილეთა დროული გაფრთხილება.

Եթե լուսացույցի առաջ կանգնած են երեխաներ, լուսացույցին մոտեցած տրանսպիրտային միջոցի վարորդը պետք է նկատի ունենա.

1

Միայն այն հանգամանքը, որ երեխաները կարող է երթևեկելի մաս դուրս գան լուսացույցի կանաչ գույնի լուսային ազդանշանը դեղին ազդանշանով փոխվելուն պես:

2

Միայն այն հանգամանքը, որ խմբից, հնարավոր է, հրելով որևէ երեխայի հարկադրեն դուրս գալ երթևեկելի մաս:

3

Միայն այն հանգամանքը, որ երեխաները հնարավոր է երթևեկելի մաս դուրս գան միևեկ լուսացույցի՝ իրենց համար թույլատրող ազդանշանի միասնալը

4

Այս տոմսում թվարկված բոլոր հանգամանքները

ԲԱՆՔԱՐԺԵՅԱ:

Եւ շրջնի՞ճանի ճին ծաշշեքի աճիրեքն ցճաշ ցադաշղաշ շրջնի՞ճանտան միախղոքեղի սադրանշորդո սաշղաղեքի մդղղմա ղնդա ցաիդաղիշնիշո, ղոմ: - ծաշշեքի շիդղեքա սաղաղ նանիղշ ցադմղիդնն շրջնի՞ճանի մնշան ցաշղի սիցնաղիշ ցցիդեղի սիցնաղիտ շրջղիշտանաղ: - խղղղիդան իղիշ ցցրիտ ղոմղղիդմ ծաշշ ցիդղեքա աիդղղոն սաղաղ նանիղշ ցադմղիշղա: - շիդղեքա ծաշշեքի սաղաղ նանիղշ ցադմղիդնն մադղղիշ շրջնի՞ճանի նեքադամղղղղի սիցնաղիշ իարղղամղղ.

Պարտավոր է արդյոք վարորդն ապահովել, որ իր տրանսպիրտային միջոցը խոչընդոտ չստեղծի ճանապարհային երթևեկության առավելություն ունեցող մյուս մասնակիցներին:

1

Պարտավոր չէ:

2

Պարտավոր է:

ԲԱՆՔԱՐԺԵՅԱ:

„սաղաղ մոդղղոքի շրջաշղ“ սաղարղղղղղոշ ցանղիշ 21-ղ մղղղիշ մղ-7 շղղղղիշ տանաշմադ, մդղղղմա ղնդա ղղղղղղղղղղղղղ, ղոմ միշմա սադրանշորդո սաշղաղղեքադ ղադղղղղղղա աղ շղղղղղղա շրիղղղղղղղղղղիշ մղղղղ իշղա սաղաղ մոդղղոքի մղղանիղղղղղ.

სატრანსპორტო საშუალების მართვისას მძღოლის დაღლილობაზე მიანიშნებს როგორც ქუთუთოების დამძიმება, ასევე ხშირი მთქნარება და რექციის გაუარესება.

Բացի օրենքով սահմանված առավելագույն արագության սահմանափակումից,
վարորդին արգելվում է գերազանցել.

Միայն սրանսպորտային միջոցի տեխնիկական բնութագրով սահմանված առավելագույն արագությունը:

Միայն տրանսպորտային միջոցի վրա
տեղադրված «Արագության
սահմանափակում» ճանաչման
նշանով նախատեսված
արագությունը:

Միայն ճանապարհային նշանով
սահմանված առավելագույն
արագությունը:

հնչպես տրանսպորտային միջոցի տեխնիկական բնութագրով սահմանված առավելագույն արագությունը, այնպես էլ տրանսպորտային միջոցի վրա տեղադրված «Արագության սահմանափակում» ճանաչման նշանով նախատեսված արագությունը:

განმარტები:

„საგზაო მოძრაობის შესახებ“ საქართველოს კანონის 33-ე მუხლის მე-9 პუნქტის „ა“, „ბ“ და „გ“ ქვეპუნქტების თანახმად, გარდა ამ მუხლის მე-6-მე-8 პუნქტებით განსაზღვრული მაქსიმალური სიჩქარის შეზღუდვისა, მძღოლს ეკრძალება: ა) სატრანსპორტო საშუალებისათვის დადგენილი მაქსიმალური კონსტრუქციული სიჩქარის გადაჭარბება; ბ) სატრანსპორტო საშუალებაზე დამაგრებულ საცნობ ნიშანზე „სიჩქარის შეზღუდვა“ მითითებული სიჩქარის გადაჭარბება; გ) საგზაო ნიშნით დადგენილი მაქსიმალური სიჩქარის გადაჭარბება.

Արգելվում է արդյո՞ք ճանապարհային երթևեկության մասնակցին ճանապարհի ծածկույթը կամ ճանապարհի մերձակա տարածքը աղբոտել կամ աղտոտել որևէ այլ ձևով:

1

Արգելվում է:

2

Արգելվում է, միայն այն դեպքում, եթե դրանով վտանգ է ստեղծվում ճանապարհային երթևեկության մյուս մասնակիցներին:

3

Չի արգելվում:

ԲԱՆՔԱՐԺԵՅԱ:

„Տաքսի մոտորավարների կոդեքս“ խմբագրված 2016 թվականի մե-3 հոդվածի „ա“ կետով, տաքսի մոտորավարը պարտավորված է պահպանել ճանապարհի մաքրությունը և անվտանգությունը, ինչպես նաև խիստ պահպանել ճանապարհային երթևեկության կանոնները:

Արգելվում է արդյո՞ք տրանսպորտային միջոցի վարորդը, լինելով, ջրամբարներում, գետերում կամ մակերևութային ջրերի այլ օբյեկտներում կամ նրանց ափերից 10 մետր հեռավորության վրա:

1

Չի արգելվում ինչպես բնակավայրում, այնպես էլ չբնակավայրում:

2

Բնակավայրերում արգելվում է, իսկ չբնակավայրերում թույլատրվում է միայն թեթև մարդատար ավտոմեքենաներին:

3

Արգելվում է:

ԲԱՆՔԱՐԺԵՅԱ:

„Տաքսի մոտորավարների կոդեքս“ խմբագրված 2016 թվականի մե-2 հոդվածի տաքսի մոտորավարը պարտավորված է պահպանել ճանապարհի մաքրությունը և անվտանգությունը, ինչպես նաև խիստ պահպանել ճանապարհային երթևեկության կանոնները:

მე-16 მუხლის მე-3 პუნქტის „გ“ ქვეპუნქტის თანახმად, საგზაო მოძრაობის მონაწილეს ეკრძალება სატრანსპორტო საშუალების მართვა ისეთი ნივთიერებების გაფონვის შემთხვევაში, რომელიც აბინძურებს გარემოს.

1

მე-16 მუხლის მე-3 პუნქტის „გ“ ქვეპუნქტის თანახმად, საგზაო მოძრაობის მონაწილეს ეკრძალება სატრანსპორტო საშუალების მართვა ისეთი ნივთიერებების გაფონვის შემთხვევაში, რომელიც აბინძურებს გარემოს.

2

მე-16 მუხლის მე-3 პუნქტის „გ“ ქვეპუნქტის თანახმად, საგზაო მოძრაობის მონაწილეს ეკრძალება სატრანსპორტო საშუალების მართვა ისეთი ნივთიერებების გაფონვის შემთხვევაში, რომელიც აბინძურებს გარემოს.

3

მე-16 მუხლის მე-3 პუნქტის „გ“ ქვეპუნქტის თანახმად, საგზაო მოძრაობის მონაწილეს ეკრძალება სატრანსპორტო საშუალების მართვა ისეთი ნივთიერებების გაფონვის შემთხვევაში, რომელიც აბინძურებს გარემოს.

განმარტება:

„საგზაო მოძრაობის შესახებ“ საქართველოს კანონის მე-16 მუხლის მე-3 პუნქტის „გ“ ქვეპუნქტის თანახმად, საგზაო მოძრაობის მონაწილეს ეკრძალება სატრანსპორტო საშუალების მართვა ისეთი ნივთიერებების გაფონვის შემთხვევაში, რომელიც აბინძურებს გარემოს.

„საგზაო მოძრაობის შესახებ“ საქართველოს კანონის მე-20 მუხლის მე-2 პუნქტის თანახმად, საგზაო მოძრაობის მონაწილის მიერ თავისი უფლებების განხორციელება არ უნდა ზღუდავდეს ან არღვევდეს საგზაო მოძრაობის სხვა მონაწილეთა უფლებებს. საგზაო მოძრაობის მონაწილე თავისი მოქმედებით არ უნდა უქმნიდეს საფრთხეს ან დაბრკოლებას საგზაო მოძრაობას. მან არ უნდა შეუქმნას საფრთხე ადამიანებს და არ უნდა მიაყენოს ზიანი სახელმწიფო, საზოგადოებრივ ან კერძო ქონებას.

Թույլատրվում է արդյոք վարորդին, տրանսպորտային միջոցը վարելիս, օգտվել բջջային հաղորդակցության միջոցից:

Ստորև թվարկված ո՞ր անսարքության ժամանակ է արգելվում վարորդին տրանսպորտային միջոցով երթևեկել:

- | | | | |
|---|--|---|---|
| 1 | Միայն ձայնային ազդանշանի անսարքության ժամանակ | 2 | Միայն լեզվային համազարկի անսարքության ժամանակ |
| 3 | Միայն հակամառախուղային լապտերների անսարքության ժամանակ | 4 | Այս տոմսում թվարկված ցանկացած դեպքում |

განმარტება:

„საგზაო მოძრაობის შესახებ“ საქართველოს კანონის მე-21-ე მუხლის მე-13 პუნქტის თანახმად, მძღოლს ეკრძალება მოძრაობა მუშა სამუხრუჭო სისტემის, საჭის მექანიზმის, სატრანსპორტო საშუალებათა შემადგენლობაში მისაბმელი მოწყობილობის გაუმართაობისას, აგრეთვე დღე-ღამის ბნელ დროს ერთდროულად მწყობრიდან გამოსული (ჩამქრალი) ახლო და შორი განათების ფარებით (ან მათი არარსებობისას) ან/და უკანა საგაბარიტო სინათლეებით იმ გზაზე, რომელზედაც არ არის ხელოვნური განათება ან არასაკმარისი ხილვადობაა. მძღოლის მხარეს არსებული მინასანმენდის უმოქმედობისას აკრძალულია მექანიკური სატრანსპორტო საშუალების მართვა ნისლის, წვიმისა და თოვის დროს.

Մառախուղի, անձրևի կամ ձյունաթափի ժամանակ մեխանիկական տրանսպորտային միջոցի վարումն արգելվում է.

- | | | | |
|---|--|---|---|
| 1 | Հակամառախուղային լապտերների բացակայության ժամանակ: | 2 | Վթարային կանգառի նշանի բացակայության դեպքում: |
| 3 | Վարորդի կողմի ապակեմաքրիչները չաշխատելու դեպքում: | 4 | Այս տոմսում թվարկված ցանկացած դեպքում |

განმარტება:

„საგზაო მოძრაობის შესახებ“ საქართველოს კანონის მე-21-ე მუხლის მე-13 პუნქტის თანახმად, მძღოლს ეკრძალება მოძრაობა მუშა სამუხრუჭო სისტემის, საჭის მექანიზმის, სატრანსპორტო საშუალებათა შემადგენლობაში მისაბმელი მოწყობილობის გაუმართაობისას, აგრეთვე დღე-ღამის ბნელ დროს ერთდროულად მწყობრიდან გამოსული (ჩამქრალი) ახლო და შორი განათების ფარებით (ან მათი არარსებობისას) ან/და უკანა საგაბარიტო სინათლეებით იმ გზაზე, რომელზედაც არ არის ხელოვნური განათება ან არასაკმარისი ხილვადობაა. მძღოლის მხარეს არსებული მინასანმენდის უმოქმედობისას აკრძალულია მექანიკური სატრანსპორტო საშუალების მართვა ნისლის, წვიმისა და თოვის დროს.

ჯარს 863

ჯიზს უადასადას: 2

ქარიორეე აქთე E გიტასეგი, ირ ამნსიეგ ხანაქი დანააქარიეე საიზაბ E.

1

მონსესერიომ, ირთელ ეკა
არხესათასან ლესაქირიომ:

2

ყამრეგი, ილესანე კამიორესერი ს
ესთასკაოესერი ქია:

3

ქსასკაქაქიერეი კნსთირისასან
ქიოიოესერიომ:

განმარტება:

„საგზაო მოძრაობის შესახებ“ საქართველოს კანონის 25-ე მუხლის მე-10 პუნქტის „დ“ ქვეპუნქტის თანახმად, გზაზე მოძრაობისას მძღოლმა უნდა გაითვალისწინოს შემდეგი გარემოებები - მოყინულ გზის მონაკვეთზე მძღოლმა შეძლებისდაგვარად თავი უნდა აარიდოს დამუხრუჭებას, სიჩქარის ცვლილებასა და მიმართულების მკვეთრ შეცვლას. ამასთანავე, მძღოლმა უნდა გააცნობიეროს, რომ ყველაზე უფრო ხშირად გზა მოყინულია ხიდზე, გზაგამტარსა და ესტაკადაზე.

ჯარს 864

ჯიზს უადასადას: 3

ჯანააქარიეი ლესაქირი ხათქაბიეგ მილჲ ხათქაბ მილთე გირბექიქა` ქარიორეე აქთე E
სსკათი ილსნსა, ირ.

1

უარითაქირ E ხასკამაოიაქილქაქი
ლასქთესერიეი ქიაცოიომ:

2

სნბანსიომ E თრასსაქირთაქიქი მქიეიგი
არეესკსმანს ხამარ ასიქრატქეზთ
ქამანსასკე ს თარიბილქილს:

3

აქს იასიქაე E ელსთესლსიომ
მქილქასნე, ირქი აყათნაოიქ ქარიორეი
აოქს აოქა ხსარაქირ
ქიოქნსიოთსერიე იქქარ სსკათეიქ ნს:

განმარტება:

„საგზაო მოძრაობის შესახებ“ საქართველოს კანონის 25-ე მუხლის მე-10 პუნქტის „ბ“ ქვეპუნქტის თანახმად, გზაზე მოძრაობისას მძღოლმა უნდა გაითვალისწინოს შემდეგი გარემოებები - გზის ნათელი მონაკვეთიდან ბნელ მონაკვეთზე გასვლისას თვალი ნელა ეჩვევა სიბნელეს, რის გამოც მძღოლის წინ არსებული შესაძლო დაბრკოლება რთული შესამჩნევია.

Գիշերը ճանապարհի վատ լուսավորված կամ անհամաչափ լուսավորված հատվածներով երթևեկելիս՝ վարորդը պետք է նկատի ունենա, որ.

„სავზაო მოძრაობის შესახებ“ საქართველოს კანონის 25-ე მუხლის მე-10 პუნქტის „ე“ ქვეპუნქტის თანახმად, გზაზე მოძრაობისას მძღოლმა უნდა გაითვალისწინოს შემდეგი გარემოებები - ვინაიდან წვიმისა და თოვის დროს მოძრაობისას იზრდება სატრანსპორტო საშუალების დამუხრუჭებისათვის საჭირო დრო და მანძილი, ამასთან ნალექი აუარესებს ხილვადობას, მძღოლმა უნდა შეამციროს სიჩქარე და გაზარდოს დისტანცია მისი და მის წინ მიმავალ სატრანსპორტო საშუალებას შორის.

„საგზაო მოძრაობის შესახებ“ საქართველოს კანონის 25-ე მუხლის მე-10 პუნქტის „თ“ ქვეპუნქტის თანახმად, გზაზე მოძრაობისას მძღოლმა უნდა გაითვალისწინოს შემდეგი გარემოებები - მოსახვევში მუხრუჭის მკვეთრად გამოყენებამ ან/და მაღალი სიჩქარით შესვლამ (განსაკუთრებით გზის სველი ზედაპირის არსებობისას) შესაძლოა გამოიწვიოს სატრანსპორტო საშუალებაზე კონტროლის დაკარგვა.

Ճանապարհին ջրափոսերի առկայության դեպքում, վարորդը պետք է նկատի ունենա, որ.

1 Նպատակահարմար է ջրափոսում արագությունս ավելացնել:

2 Դժվարացած է տրանսպորտային միջոցի վարումը և արգելակումը, միևնույն ժամանակ մեծ է տրանսպորտային միջոցի սայթաքման հավանականությունը:

3 Նպատակահարմար է նրա և նրա առջևից ընթացող տրանսպորտային միջոցի միջև միջտարածության նվազեցումը

ԲԱՆՔԱՐԺԵՅԱ:

„Տաքսի մոտորային մեքենան“ საქართველოს კანონის 25-ე მუხლის მე-10 პუნქტის „ი“ ქვეპუნქტის თანახმად, გზაზე მოძრაობისას მძღოლმა უნდა გაითვალისწინოს შემდეგი გარემოებები - გზაზე წყლის გუბეების არსებობისას მძღოლმა უნდა გაითვალისწინოს, რომ სატრანსპორტო საშუალების მართვა და დამუხრუჭება გართულებულია, ამასთანავე, დიდია სატრანსპორტო საშუალების მოცურების ალბათობა (განსაკუთრებით გაცვეთილი საბურავებით ან მაღალი სიჩქარით მოძრაობისას).

Եթե տրանսպորտային միջոցը վարելիս՝ վարորդը հոգսածություն է զգում, նպատակահարմար է.

1 Ավելացնել տրանսպորտային միջոցի արագությունը:

2 Ընդունել կոֆեին պարունակող ըմպան:

3 Կանգնեցնել տրանսպորտային միջոցը և հանգստանալ, հնարավորության դեպքում դեկին ռիթմը և ծախսերը:

ԲԱՆՔԱՐԺԵՅԱ:

„Տաքսի մոտորային մեքենան“ საქართველოს კანონის 25-ე მუხლის მე-10 პუნქტის „კ“ ქვეპუნქტის თანახმად, გზაზე მოძრაობისას მძღოლმა უნდა გაითვალისწინოს შემდეგი გარემოებები - თუ სატრანსპორტო საშუალების მართვისას მძღოლი გრძნობს დაღლილობას, მიზანშეწონილია სატრანსპორტო საშუალების გაჩერება და დასვენება, ხოლო შესაძლებლობის შემთხვევაში – საჭესთან სხვა მძღოლის დასმა.

Եթե վարորդը ճանապարհին նկատում է մեկ այլ տրանսպորտային միջոցի վարորդի, որն ագրեսիվ է տրամադրված և վատ է պահում իրեն, նա.

1 Դասը Է պահպանի ուսման ուղիները և վերահսկի իր տրանսպորտային միջոցը:

2 Երկու միվարի և մեկ վարի մայմային ագդանշան տալով պետք է ագրեսիվ վարորդին կարգի հրավիրի:

3 Ինքն էլ պետք է ազդեսիվություն
ցուցաբերի:

განმარტება:

„საგზაო მოძრაობის შესახებ“ საქართველოს კანონის 25-ე მუხლის მე-10 პუნქტის „ლ“ ქვეპუნქტის თანახმად, გზაზე მოძრაობისას მძღოლმა უნდა გაითვალისწინოს შემდეგი გარემოებები - თუ მძღოლი გზაზე ამჩნევს სხვა სატრანსპორტო საშუალების მძღოლს, რომელიც აგრესიულად არის განწყობილი და გამომწვევად იქცევა, მან უნდა შეინარჩუნოს სიმშვიდე და აკონტროლოს თავისი სატრანსპორტო საშუალება.

Երկար ժամանակվա ընթացքում բարձր արագությամբ տրանսպորտային միջոցով
երթևեկությունը հարուցում է.

1 Տրանսպորտային միջոցի արգելակման համակարգի շարքից դուրս գալ

2 Վարորդի կենտրոնացման և բարձր արագության զգացողության անկում

3 Այս տոմսում թվարկված բոլոր հանգամանքները

განმარტება:

„საგზაო მოძრაობის შესახებ“ საქართველოს კანონის 25-ე მუხლის მე-10 პუნქტის „ნ“ ქვეპუნქტის თანახმად, გზაზე მოძრაობისას მძღოლმა უნდა გაითვალისწინოს შემდეგი გარემოებები - დიდი ხნის განმავლობაში მაღალი სიჩქარით მოძრაობა აქვეითებს კონცენტრაციასა და მაღალი სიჩქარის შეგრძნებას.

Վարորդը տրանսպորտային միջոցը պետք է վարի.

1

Ագրեսիվ, ինչպես ճանապարհին առավելություն ունեցող:

2

Հանգիստ, թեպետ պետք է աշխատի իրեն դրսևորել ինչպես ճանապարհի վրա առավելություն ունեցող:

3

Հանգիստ, և չպետք է ագրեսիվություն ցուցաբերի, չպետք է իրեն պահի, ինչպես ճանապարհի վրա առավելություն ունեցող:

ԲԱՆՔԱՐԺԵՅԱ:

„Տագնա մոմորոնի ջեսսեբ“ Տսթսրտջեղոս զսնոնի 25-ջ մջեղի մջ-10 շյնթի „ո“ լջջշյնթի տսնսնմսդ, գնսջ մոմորոնիս մդոլոմս ղնդս գստջսլոննոն ջեմդեջ գսրջմոջեբի - մդոլոլի Տստրսնսշորտո Տսշսլեբս ղնդս մսրտսջդես մջջդսդ, սր ղնդս ղրջնդես սգրջսլոնոնս ղս սր ղնդս զդիլոնդես տսջի գսմոլրջնս, როგორც ղշիրսტესი գնսջ.

Թոլլ է տրվոմ արոյոք տրսնսպորտային միջոց վսրել թմրսդեղային հսրբսծիլյսն վինսկոմ գտսվոլ սնծիս, ղրդ թմրսմիջոցն ոգտսգործել է բշկսկսն Տսստսկսնրոլ, բշկի Տշսնսկսմսմ:

1

Թոլլ է տրվոմ:

2

Թոլլ չի տրվոմ:

ԲԱՆՔԱՐԺԵՅԱ:

„Տագնա մոմորոնի ջեսսեբ“ Տսթսրտջեղոս զսնոնի 21-ջ մջեղի մջ-15 շյնթի տսնսնմսդ, սշրծսլոլիս Տստրսնսշորտո Տսշսլեբի մսրտսս սլոշոշոլլորի, նսրշոտիշլոլի սն ղսլոլոտրոշլոլի Տիմտջրսլոնի մդջոմսրջոնսմի, սն ղմ Տսմշրնսլոլ շրջշսրստի ղեմոլմեդեբիսս, რომელიც սլջვიտეբს რეაქციას დს ყურսდլებს.

მისეჲს ჲ თრქილმ არიქიჯ თრასსაჲირთაჲის მჩიჯიჯ ქარელ ჲიჯემსთ ჲარქაბიქჲას
ქიქნასილმ გთსქილ ასბჲის, ირქ ჲიჯემსთ მჩიჯიჯს იგთაგირბელ ჲ ქბქსასას
საქათასქსერქ ჲამარ, ქბქს სქასასქსამქ:

1

მისეჲს ჲ თრქილმ:

2

მისეჲს ჲ თრქილმ:

განმარბიბა:

„საგზაო მოქრობის შესახებ“ საქართველოს კანონის 21-ე მუხლის მე-15 პუნქტის თანახმად, ავრძალულია
სატრანსპორტო საშუალების მართვა ალკოჰოლური, ნარკოტიკული ან ფსიქოტროპული სიმთვრალის
მდგომარეობაში, ან იმ სამკურნალო პრეპარატის გემოქმედებისას, რომელიც აქვეითებს რეაქციას და
ყურადღებას.

არგელქილმ ჲ არიქიჯ თრასსაჲირთაჲის მჩიჯიჯი რესაქარილმქ ქიქასსელ
ქმრასიქსაჲის ჲარქაბიქჲას ქიქნასილმ გთსქილ ასბჲი, ირქ ქმრათელს იგთაგირბელ ჲ
ქბქსასას საქათასქსერიქ, ქბქს სქასასქსამქ:

1

არგელქილმ ჲ:

2

ჲი არგელქილმ:

განმარბიბა:

„საგზაო მოქრობის შესახებ“ საქართველოს კანონის მე-20 მუხლის მე-4 პუნქტის თანახმად, ავრძალულია
სატრანსპორტო საშუალების სამართავად გადაცემა იმ პირისათვის, რომელიც იმყოფება ალკოჰოლური,
ნარკოტიკული ან ფსიქოტროპული სიმთვრალის მდგომარეობაში,

Արգելվում է արդյոք տրանսպորտային միջոցի ղեկավարումը փոխանցել հոգեմետ հարբածության վիճակում գտնվող այն անձին, որը հոգեմետ միջոցն օգտագործել է բժշկական նպատակներով, բժշկի նշանակմամբ:

Արգելվում է:

Չի արգելվում

განმარტება:

„საგზაო მოძრაობის შესახებ“ საქართველოს კანონის მე-20 მუხლის მე-4 პუნქტის თანახმად, აკრძალულია სატრანსპორტო საშუალების სამართავად გადაცემა იმ პირისათვის, რომელიც იმყოფება ალკოჰოლური, ნარკოტიკული ან ფსიქოტროპული სიმთვრალის მდგომარეობაში,

Արգելվում է արդյոք տրանսպորտային միջոցը վարի անձ, որն այնպիսի դեղամիջոցների ներգործության տակ է, որոնք վատացնում են ռեակցիան և ուշադրությունը:

Զի արգելվում, եթե տվյալ դեղամիջոցն ընդունել է բժշկական նպատակներով, բժշկի նշանակմամբ:

Զի արգելվում, եթե անձը երթևեկում է զգուշությամբ պարտադիր միջոցների կիրառմամբ:

Արգելվում է:

განმარტება:

„საგზაო მოძრაობის შესახებ“ საქართველოს კანონის 21-ე მუხლის მე-15 პუნქტის თანახმად, აკრძალულია სატრანსპორტო საშუალების მართვა ალკოჰოლური, ნარკოტიკული ან ფსიქოტროპული სიმთვრალის მდგომარეობაში, ან იმ სამკურნალო პრეპარატის ზემოქმედებისას, რომელიც აქვეითებს რეაქციას და ყურადღებას.

ჯარს 881

ჯიზს უადასადას: 1

არაქცლილმ ღ არიქიჯ თრასაყირთაქის მქიჯიქი ღესაქარილმღ ქიქასსეღ ასაბი, ირს აქსაქისი ღესამქიჯიქის სერაქორბიქას თას ღ, ირისქ ჟიქასსილმ ღს ღესაქისას ჸ იქსაქიქიქისღ:

1

არაქცლილმ ღ:

2

ღი არაქცლილმ, ღეს თქას ღესამქიჯიქს
ღსიქსეღ ღ ქქქასას საყათასსეიქიქ,
ქქქი სქასასქამაქ:

3

ღი არაქცლილმ, ღეს ასაბი სერასსილმ ღ
ღღიქიქასს აყართაქიქი მქიჯიქის
სქიქასამაქ:

განმარბიქა:

„საგზაო მოქრობის შესახებ“ საქართველოს კანონის მე-20 მუხლის მე-4 პუნქტის თანახმად, აკრძალულია სატრანსპორტო საშუალების სამართავად გადაცემა იმ პირისათვის, რომელიც იმყოფება ალკოჰოლური, ნარკოტიკული ან ფსიქოტროპული სიმთვრალის მდგომარეობაში. ამავე კანონის 21-ე მუხლის მე-15 პუნქტის თანახმად, აკრძალულია სატრანსპორტო საშუალების მართვა ალკოჰოლური, ნარკოტიკული ან ფსიქოტროპული სიმთვრალის მდგომარეობაში, ან იმ სამკურნალო პრეპარატის ზემოქმედებისას, რომელიც აქვეითებს რეაქციას და ყურადღებას.

ჯარს 882

ჯიზს უადასადას: 3

არაქცლილმ ღ არიქიჯ თრასაყირთაქის მქიჯიქი ქარეღ ასაბი, ირღ გასქილმ ღ ჟმქარეღაქის
ხარეაბიქასს ქიქსაქილმ:

1

ღი არაქცლილმ, ღეს სა თქას
ჟმქარამქიჯიქს ღსიქსეღ ღ ქქქასას
საყათასსეიქიქ, ქქქი სქასასქამაქ

2

ღი არაქცლილმ, ღეს სა აქიქ მასიქს
საქიქიქიქ სსაქადაღიქასსიქ
იუთიქასიქასს ხამაყათასიქასს
ბათაქიქასსღ:

3

არაქცლილმ ღ:

განმარბიქა:

„საგზაო მოქრობის შესახებ“ საქართველოს კანონის 21-ე მუხლის მე-15 პუნქტის თანახმად, აკრძალულია სატრანსპორტო საშუალების მართვა ალკოჰოლური, ნარკოტიკული ან ფსიქოტროპული სიმთვრალის მდგომარეობაში, ან იმ სამკურნალო პრეპარატის ზემოქმედებისას, რომელიც აქვეითებს რეაქციას და ყურადღებას.

Արգելվում է արդյոք տրանսպորտային միջոց վարել անձի, որը գտնվում է հոգեմետ հարբածության վիճակում:

Արգելվում է:

Զի արգելվում, եթե նա տվյալ
թմրամիջոցն ընդունել է բժշկական
նպատակներով, բժշկի նշանակմամբ:

Զի արգելվում, եթե նա տեղափոխվում է զգուշության պարտադիր միջոցների կիրառմամբ:

ბუნებრივობა:

„სავზაო მოძრაობის შესახებ“ საქართველოს კანონის 21-ე მუხლის მე-15 პუნქტის თანახმად, აკრძალულია სატრანსპორტო საშუალების მართვა ალკოჰოლური, ნარკოტიკული ან ფსიქოტროპული სიმთვრალის მდგომარეობაში, ან იმ სამკურნალო პრეპარატის ზემოქმედებისას, რომელიც აქვეითებს რეაქციას და ყურადღებას.

Արգելվում է արդյոք տրանսպորտային միջոց վարել անձի, որը գտնվում է ալկոհոլային հարբածության վիճակում:

Արգելվում է:

Զի արգելվում, եթե վարորդը
Կրաստանի տարածքում գտնվում է
միջազգային երթևեկության մեջ:

Զի արգելվում, եթե նա տեղափոխվում է զգուշության պարտադիր միջոցների կիրառմամբ:

განმარტება:

„საგზაო მოძრაობის შესახებ“ საქართველოს კანონის 21-ე მუხლის მე-15 პუნქტის თანახმად, აკრძალულია სატრანსპორტო საშუალების მართვა ალკოჰოლური, ნარკოტიკული ან ფსიქოტროპული სიმთვრალის მდგომარეობაში, ან იმ სამკურნალო პრეპარატის ზემოქმედებისას, რომელიც აქვეითებს რეაქციას და ყურადღებას.

ՀԱՐՑ 885

ՃԻՇՏ ՊԱՏՎԱԽԱՆԸ: 1

Թագ մակերևույթով ճանապարհով երթևեկելիս՝ վարորդը պետք է սկստի ունենա, որ.

1

Ուորանում արգելակի կտրուկ օգտագործումը կամ/և բարձր արագությամբ այնտեղ մոտք գործելը կարող է հարուցել տրանսպորտային միջոցի կառավարման վերահսկման կորուստ:

2

Արգելակման կտրուկ կիրառումը սկազեցնում է տրանսպորտային միջոցի սայթաքման հավանականությունը:

3

Ուորան մտնելիս, տրանսպորտային միջոցի սահելու վտանգը կանխելու համար, նպատակահարմար է արագությունը սկազեցնել արգելակների կտրուկ օգտագործմամբ:

ԲԱՆՔԱՐԺԵՅԱ:

„Տագնաո մոժրաոբոս ջեսաեբ“ Տաթարտեղոս զանոնո 25-ե մեբլոո մե-10 ջենեթո „ո“ լեբեբենեթո տանաեմաժ, գեաեբե մոժրաոբոոոոո մժլոլոմա ղնժա գաոտեղաոոոոո ջեմժեղո գարեմոեբեբո: տ) մոոոեբեբեբո մեբրեղոո մեբեթրաժ գամոբեբեբո ան/ժա մաժաոոո ոոթարոտ ջեսեղաո (գանոոոթրեբոտ գեոոո սեղոո ղեժաթոոոո արոեբոոոոո) ջեսաժոոա գամոոնեղոոոո Տաթրանոթրոտո Տաթաղեբաեբե զոնտրոոոոո ժազարեղա:

ՀԱՐՑ 886

ՃԻՇՏ ՊԱՏՎԱԽԱՆԸ: 1

Տրանսպորտային միջոցի սայթաքման հավանականությունն ավելի բարձր է.

1

Անժրեղոո սեղեոո:

2

Անժրեղո ժամանակ, այո սեղեոոե 30 ղոպե հոտո:

3

Անժրեղ ղաղարեղոե հոտո:

ԲԱՆՔԱՐԺԵՅԱ:

„Տագնաո մոժրաոբոոո ջեսաեբ“ Տաթարտեղոո զանոնո 25-ե մեբլոո մե-10 ջենեթո „ե“ լեբեբենեթո տանաեմաժ, գեաեբե մոժրաոբոոոո մժլոլոմա ղնժա գաոտեղաոոոո ջեմժեղո գարեմոեբեբո: զ) ճեոոոո ժաոեբեոոոոո գեոոո ղեժաթոոոոո ղաղաեոոոոոժեբա ժա լեոոոո մոեղրեբոոո Տաթոթրոեբաո, ղոոո գամոե մժլոլոմա ղնժա ջեամեղոոոոո ոոթարե մժլորե ժամեթրեղեբոտ:

Անձրևոտ եղանակին երթևեկելիս՝ վարորդն առանձնահատուկ ուշադրություն պետք է ցուցաբերի.

Բեռնափոխադրող ավտոմեքենաների
հանդեպ, քանի որ բարձր է
ավտոմեքենայի թափքից բեռի՝
ճանապարհին ընկնելու վտանգը

Հետիոտների հանդեպ, քանի որ
հետիոտների հնարավոր արագության
պատճառով կարող է ստեղծվել
վտանգավոր իրադրություն

Դանդաղընթաց տրանսպորտային
միջոցի հանդեպ

ბუნებისათვის:

„საგზაო მოძრაობის შესახებ“ საქართველოს კანონის 25-ე მუხლის მე-10 პუნქტის „ზ“ ქვეპუნქტის თანახმად, გზაზე მოძრაობისას მძღოლმა უნდა გაითვალისწინოს შემდეგი გარემოებები: ზ) წვიმიან ამინდში მოძრაობისას მძღოლმა განსაკუთრებული ყურადღება უნდა გამოიჩინოს ქვეითთა მიმართ, რადგან მათი შესაძლო სიჩქარის გამო შეიძლება შეიქმნას საფრთხის შემცველი სიტუაცია.

ტქე ქარიორქს აქ დასააქარქ მონტე გორბქს, ირქ მონტექ მონტ ქა ხეტიოთსაქს
ასეონდ, ჯრეაქარბ ღ ქათარიონდ, სა აქსონტ ღ აქ ქათარქ.

1

სქაქს გადრ არაგონქამქ, ქს
ასირაქქეტიონქას იქაქონდ ქასქს
ღ დასააქარქდ გქქ ასეონდ მონტე
გორბად ქამ მონტე გორბოქ
ხეტიოთსექს:

2

შასქაგად არაგონქამქ, ქასქ იქ
ასეონდ მონტე გორბად ქამ მონტე
გორბოქ ხეტიოთსექს ქასქს
ოქოქონდ ღ ათაქქეტიონქს:

3

სქაქს ქარბრ არაგონქამქ,
იქაქსქქ ქამასასქს ასეონქ
დასააქარქს სქქად ხათქადქ:

განმარტება:

„საგზაო მოძრაობის შესახებ“ საქართველოს კანონის 25-ე მუხლის მე-2 პუნქტის „ა“ ქვეპუნქტის თანახმად, ქვეითთა გადასასვლელზე ამ კანონის 21-ე მუხლის მე-6 პუნქტით, 33-ე მუხლის მე-2 პუნქტითა და 34-ე მუხლის მე-11 პუნქტით დადგენილ მოთხოვნათა დაცვით უნდა შესრულდეს შემდეგი მოთხოვნები: ა) თუ სატრანსპორტო საშუალებათა მოძრაობა საგზაო შექნიშნით ან მარეგულირებლის მეშვეობით რეგულირდება, მოძრაობის ამკრძალავი სიგნალის დროს მძღოლი უნდა გაჩერდეს ქვეითთა გადასასვლელის წინ ან მის წინ მდებარე განივ მონიშვნასთან, ხოლო როცა მოძრაობის გაგრძელების უფლებას მიიღებს, არ უნდა დააბრკოლოს და საფრთხე არ უნდა შეუქმნას ქვეითთა გადასასვლელზე შესულ ქვეითებს. თუ მძღოლი ასრულებს მოხვევას სხვა გზაზე შესასვლელად, რომლის შესასვლელთანაც მდებარეობს ქვეითთა გადასასვლელი, მან ეს მოხვევა უნდა შეასრულოს მხოლოდ დაბალი სიქქარით, ხოლო საჭიროების შემთხვევაში უნდა გაჩერდეს და გაატაროს გადასასვლელზე შესული ან შემავალი ქვეითები.

Ունի՞ արդյոք վարորդն իրավունք առանց առանձնահատուկ հիմունքի, չափից ավելի ցածր արագությամբ դժվարացնել մյուս տրանսպորտային միջոցների տեղափոխությունը:

1 Ունի իրավունք, քանի որ ճանապարհային երթևեկության կանոնների համաձայն արգելվում է միայն թույլատրելի առավելագույն արագության գերազանցումը:

2 Ունի իրավունք, եթե նա երթևեկում է երթևեկության ամենաեզրային աջ գոտիով:

3 Չունի իրավունք:

ԲԱՆՔԱՐԹԵՅԱ:

„Տագնաո մոժժրաոբոս Ֆեսաեբ“ Տաթարոვეլոս քանոնոս 33-ե մեխլոս մե-3 Քոնեթոս տանաեմաժ, մժժոլոմա ցանՏաքոտրեբեղլո Տաթեղժեղոս ցարեթե մեթոսմեթաժ ժաժաղլո Տոթթարոտ մոժժրաոբոտ ար շոնժա ցաարոթղոս Տեթա ՏաթրանՏորոթո Տաթղաղեթեթոս ցաժաաժցոլեթա:

Եթե ճանապարհային երթևեկության կանոնների պահանջների համաձայն վարորդը պարտավոր է ճանապարհը զիջել ճանապարհային երթևեկության մյուս մասնակիցներին, նա ճանապարհը զիջելու վերաբերյալ իր մտադրությունը պետք է արտահայտի հստակ կերպով:

1 Արագության նվազեցմամբ կամ կանգնելով

2 Ձայնային կամ լուսային ազդանշան տալով

3 Այս տոմսում թվարկված ցանկացած գործողությամբ

ԲԱՆՔԱՐԹԵՅԱ:

„Տագնաո մոժժրաոբոս Ֆեսաեբ“ Տաթարոვეլոս քանոնոս 36-ե մեխլոս մե-9 Քոնեթոս տանաեմաժ, մժժոլոմա, ռոմեղմաժ ամ քանոնոս մոտեղոնաոա Ֆեսաժամոսաժ ցա շոնժա ժաթոմոս Տեթա Տագնաո մոժժրաոբոս մոնանոլեթեթոս, ժալժեթեղլոա ցոթոս ժաոմոթոս տաոժաթե տաթոսո ցանթրաեթա ոնաոլաժ ցամոթաոտոս Տոթթարոս Ֆեմժոոթեթոտ ան ցաթեթեթեթոտ:

ჩსეაქუა Ⴢ ადგილმ აქსიილ ქარიორქი ნესეგქაქი ქრა:

1

ქი ადგილმ ნესეგქაქი ქრა

2

სქადესილმ Ⴢ ნესეგქაქი ქამასასქ

3

ადქესილმ Ⴢ ნესეგქაქი ქამასასქ

განმარტება:

აღკოპოლის მიღება ზრდის მძლოლის რეაქციის დროს.

„საგზაო მოძრაობის შესახებ“ საქართველოს კანონის 35-ე მუხლის მე-2 პუნქტის თანახმად, მთის გზასა და ანალოგიური მახასიათებლების მქონე დიდი დახრილობის გზაზე, აგრეთვე 1.14 და 1.15 საგზაო ნიშნებით აღნიშნულ გზებზე, სადაც გვერდის აქცევა შეუძლებელია ან გართულებულია, ერთი და იმავე კატეგორიის ან ქვეკატეგორიის სატრანსპორტო საშუალებების შემთხვევაში უკუსვლით უნდა იმოძრაოს დადმართზე მოძრავმა სატრანსპორტო საშუალებამ, გარდა იმ შემთხვევისა, როცა აშკარაა, რომ აღმართზე მოძრავი სატრანსპორტო საშუალების მძღოლს უფრო იოლად შეუძლია ასეთი მანევრის შესრულება, ვერძოდ, თუ ის გვერდის ასაქცევადგილთან ახლოს იმყოფება.

ტენ ქნსაქის დასააქარისერი კამ სმას რსოქაფიქსერიოქ მენ ჰენიქამქ დასააქარისერი ქრა, ტრსოქ თრასააქორთაქის მიჯიგსერი კიოქსემაქს საქათასკიოქ ირასიგ მსკქ აქსოქ ღ ხსოქსქაგ ჯარქქი, აქი იქაქიოქ თრასააქორთაქის მიჯიგსერი ჯარქასკაქმერიქს აოქაქელიქიქს ღ ჯსოქიქიქმ.

1

სქაქს ჰენქ მარქათარ აქთიქმქესასსერი ქარიოქსერი ხასიქაქ:

2

სქაქს აქთიქიქსსერი ღ რენსათარ აქთიქმქესასსერი ქარიოქსერი ხასიქაქ:

3

რიოქ აქ კარიქ თრასააქორთაქის მიჯიგსერი ქარიოქსერი ხასიქაქ:

განმარტება:

„საგზაო მოძრაობის შესახებ“ საქართველოს კანონის 35-ე მუხლის მე-2 პუნქტის თანახმად, მთის გზასა და ანალოგიური მახასიათებლების მქონე დიდი დახრილობის გზაზე, აგრეთვე 1.14 და 1.15 საგზაო ნიშნებით აღნიშნულ გზებზე, სადაც გვერდის აქცევა შეუძლებელია ან გართულებულია, თუ გვერდის აქცევის მიზნით ორი სატრანსპორტო საშუალებიდან ერთ-ერთმა უნდა იმოძრაოს უკუსვლით, სატრანსპორტო საშუალებათა შემადგენლობის მძღოლს ენიჭება უპირატესობა ყველა სხვა სატრანსპორტო საშუალების მძღოლების მიმართ.

მძღოლის ემოციური მდგომარეობაზე გავლენას ახდენს მოძრაობის უსაფრთხოებაზე.

Ինչպե՞ս է ազդում վարորդի գերհոգնածությունը նրա ուշադրության և ռեակցիայի վրա՝
ճանապարհային երթևեկությանը մասնակցելիս:

1 ԻԼՇԱՐԻ ԻԼՇԻՆԸ ԹՈՒՂԱՄՈՒՆ Է,
ՌԵԱԿԳԻԱՅԻ ԺԱՄԱՆԱԿԸ ԱՎԵԼԱՆՈՒՄ Է:

2 ԻՆԷՎԵՍՏԻՄԵՆԸ ԹՈՒՆԱԿԱՆԱԿՈՒՄ Է, ռեակցիայի ժամանակը նվազում է:

3 Չի փոխվում ուշադրությունը, ոչ էլ
ռեակցիայի ժամանակն է փոխվում:

განმარტებია:

მძღოლის გადაღლილობა მის ყურადღებას აქვეითებს, რეაქციის დრო ზრდის.

Արգելվում է տրանսպորտային միջոցի հետագա երթևեկությունը.

1 Աշխատանքային արգելակման համակարգի անսարքության ժամանակ:

2 Սնման համակարգի հերմետիկության
խախտման ժամանակ

3 Զայնախլացուցիչի (գլուշիտելի) անսարքության ժամանակ

4 Այս տոմսում թվարկված ցանկացած հանգամանքի առկայության դեպքում

განმარტება:

„სავზაო მოძრაობის შესახებ“ საქართველოს კანონის 21-ე მუხლის მე-13 პუნქტის თანახმად, მძღოლს ეკრძალება მოძრაობა მუშა სამუხრუჭო სისტემის, საჭის მექანიზმის, სატრანსპორტო საშუალებათა შემადგენლობაში მისაბმელი მოწყობილობის გაუმართაობისას, აგრეთვე დღე-ღამის ბნელ დროს ერთდროულად მწყობრიდან გამოსული (ჩამქრალი) ახლო და შორი განათების ფარებით (ან მათი არარსებობისას) ან/და უკანა საგაბარიტო სინათლეებით იმ გზაზე, რომელზედაც არ არის ხელოვნური განათება ან არასაკმარისი ხილვადობაა. მძღოლის მხარეს არსებული მინასანმენდის უმოქმედობისას აკრძალულია მექანიკური სატრანსპორტო საშუალების მართვა ნისლის, წვიმისა და თოვის დროს.

Վարորդը պարտավոր է ստուգել և ապահովել տրանսպորտային միջոցի տեխնիկական սարքինությունը:

Միայն մինչև երթևեկությունն սկսելը:

Մինչև երթևեկություն սկսելը և
երթևեկության ժամանակ:

Միայն երթևեկության ժամանակ:

განმარტება:

„საგზაო მოძრაობის შესახებ“ საქართველოს კანონის 21-ე მუხლის მე-12 პუნქტის თანახმად, მძღოლი ვალდებულია მგზავრობის დაწყებამდე შეამოწმოს და მგზავრობისას უზრუნველყოს სატრანსპორტო საშუალების ტექნიკური გამართულობა.

Արգելվում է տրանսպորտային միջոցի հետագա երթևեկությունը, եթե:

Չի աշխատում հակաառևանգման սարքը:

Անսարք է տրանսպորտային միջոցի
կազմի մեջ կցորդի սարքավորումը:

Չի աշխատում արագաչափը:

Այս տոմսում թվարկված ցանկացած
դեպքում

განმარტები:

„სავგაო მოძრაობის შესახებ“ საქართველოს კანონის 21-ე მუხლის მე-13 პუნქტის თანახმად, მძღოლს ეკრძალება მოძრაობა მუშა სამუხრუჭო სისტემის, საჭის მექანიზმის, სატრანსპორტო საშუალებათა შემადგენლობაში მისაბმელი მოწყობილობის გაუმართაობისას, აგრეთვე დღე-ღამის ბნელ დროს ერთდროულად მწყობრიდან გამოსული (ჩამქრალი) ახლო და შორი განათების ფარებით (ან მათი არარსებობისას) ან/და უკანა საგაბარიტო სინათლეებით იმ გზაზე, რომელზედაც არ არის ხელოვნური განათება ან არასაკმარისი ხილვადობაა. მძღოლის მხარეს არსებული მინასაწმენდის უმოქმედობისას აკრძალულია მექანიკური სატრანსპორტო საშუალების მართვა ნისლის, წვიმისა და თოვის დროს.

Վարորդին արգելվում է տրանսպորտային միջոցի հետագա վարումը, եթե.

Անսարք է վերամշակված գազերի արտածման համակարգը:

Բացակայում է տրանսպորտային միջոցի կառուցվածքով նախատեսված հետևի տեսանելիության հայելին:

Վարորդի կողմում առկա
ապակեմաքրիչը գործուն չէ
մառախուղի, անձրևի կամ ձյան
ժամանակ:

Անվտանգության գոտիները ոչ աշխատանքային պիճակում են:

განმარტება:

„საგზაო მოძრაობის შესახებ“ საქართველოს კანონის 21-ე მუხლის მე-13 პუნქტის თანახმად, მძღოლს ეკრძალება მოძრაობა მუშა სამუხრუჭო სისტემის, საჭის მექანიზმის, სატრანსპორტო საშუალებათა შემადგენლობაში მისაბმელი მოწყობილობის გაუმართაობისას, აგრეთვე დღე-ღამის ბნელ დროს ერთდროულად მწყობრიდან გამოსული (ჩამქრალი) ახლო და შორი განათების ფარებით (ან მათი არარსებობისას) ან/და უკანა საგაბარიტო სინათლეებით იმ გზაზე, რომელზედაც არ არის ხელოვნური განათება ან არასაკმარისი ხილვადობაა. მძღოლის მხარეს არსებული მინასანმენდის უმოქმედობისას აკრძალულია მექანიკური სატრანსპორტო საშუალების მართვა ნისლის, წვიმისა და თოვის დროს.

Օրվա մոլթ ժամանակ և անբավարար տեսանելիության պայմաններում հանդիպակաց տրանսպորտային միջոցի արագությունն ընկալում ենք.

Ավելի արագ, քան իրականում է:

Ավելի պակաս, քան իրականում է:

Այնպես, ինչպես իրականում է:

განმარტება:

დღის ნათელ დროს, შემხვედრი სატრანსპორტო საშუალების სიჩქარეს, ადამიანის თვალი განსაზღვრავს სივრცეში არსებულ სხვა ორიენტირებთან შედარებით (საგზაო ნიშნები, მონიშვნა, გზისპირზე გამწვანება და სხვა), ხოლო დღე-ღამის ბნელ დროს და არასაკმარისი ხილვადობის პირობებში ორიენტირება ხდება მხოლოდ ფარების შექმნე, ამიტომ შემხვედრი სატრანსპორტო საშუალების სიჩქარეს აღვიქვამთ უფრო ნაკლებად, ვიდრე რეალურადაა.

Մեխանիկական փոխանցման տիպիով տրանսպորտային միջոցը շարժել սկսելիս՝ միացած առաջին փոխանցումով երկարատև թափառքի ժամանակ վառելանյութի ծախսը.

1

Ավելանում է:

2

Նվազում է:

3

Չի փոխվում:

ԲԱՆՔԱՐԺԵՅԱ:

Մեխանիկური გადაცემათა კოლოფის მქონე სატრანსპორტო საშუალების ჩართული პირველი გადაცემით მოძრაობისას სიჩქარე დაბალია, ხოლო ძრავი მუშაობს მაღალი ბრუნთა რიცხვით და საჭიროებს მეტ სანავს. მოძრაობის დაწყებისას, პირველი გადაცემით ჩართული სატრანსპორტო საშუალების ხანგრძლივი გაქნების დროს სანავსის ხარჯი იზრდება.

Տրանսպորտային միջոցը կողաշրջման դեմ ավելի կայուն է, եթե სრა ბასრიւթյաս կենտրոնը գտնվում է.

1

Ներքև:

2

Վերև:

ԲԱՆՔԱՐԺԵՅԱ:

რაც უფრო მაღლაა განლაგებული სატრანსპორტო საშუალების სიმძიმის ცენტრი მით უფრო ნაკლებია მისი მდგრადობა გადაყირავების წინააღმდეგ, განურჩევლად ტვირთის ხასიათისა. ტვირთიანი სატრანსპორტო საშუალების სიმძიმის ცენტრი ყოველთვის უფრო მაღლაა განლაგებული ვიდრე უტვირთოსი.

ჯანსაღი 904

ჯიჯს უმცირესად: 3

ჩვენი თერაპიული მიზანია, რომ ჩვენს პაციენტებს უზრუნველყავთ უსაფრთხო, ეფექტური და მისაღებია თერაპიული მიზანების მიღწევა.

1. პაციენტის სტატუსი აქვს:
2. პაციენტის სტატუსი აქვს:
3. პაციენტის სტატუსი აქვს:

განმარტება:

მჭიდრო სატრანსპორტო ნაკადში მოძრაობისას ავრეული სიტუაციის წარმოქმნის ალბათობა ნაკლებია, თუ თქვენი სატრანსპორტო საშუალების სიჩქარე იქნება სატრანსპორტო ნაკადის სიჩქარის ტოლი.

ჯანსაღი 905

ჯიჯს უმცირესად: 2

ჩვენი მიზანია, რომ ჩვენს პაციენტებს უზრუნველყავთ უსაფრთხო, ეფექტური და მისაღებია თერაპიული მიზანების მიღწევა.

1. პაციენტის სტატუსი აქვს:
2. პაციენტის სტატუსი აქვს:
3. პაციენტის სტატუსი აქვს:

განმარტება:

მოსახვევებში მოძრაობისას უკანა წამყვანდებიანი ავტომობილის უკანა ხიდის მოცურობის შემთხვევაში მძღოლმა უნდა ოდნავ შეამციროს სიჩქარე და საჭე მოაბრუნოს მოცურობის მხარეს.

ერქანსელქი მასი ქია ჯორღ ბჟას აოქაიოქას რეაქიო, ჰოქაიქს ბაბლიოქოქ
ნასააქარიოქ ერქანსელქო რეაქიო, თრასაქორთაიქს მიჯოგქ ქარიოქოქ აქთოქ ლ
თელაქარიოქი.

1

საქიოქოქ ელთიქაბ გაბრ
ქიქასეგიოქოქ ლ არაქიქამქ,
აოქსე ქთიოქს აქთიოქსელქი ლ
ქასეგსელქი.

2

ჯასააქარიქი ბაბლიოქი ქიქასქს
ქამააქათასქას ქიქასეგმას ლ
არაქიქას ქიქიქამქ:

განმარტება:

სავალ ნაწილზე ღრმა თოვლის არსებობისას, გრუნტოვან გზაზე მოძრაობის შემთხვევაში სატრანსპორტო
საშუალების მძღოლმა უნდა იმოძრაოს წინასწარ შერჩეული გადაცემითა და სიჩქარით გაჩერებების გარეშე,
გამორიცხოს საჭის თვლის მკვეთრი მობრუნება.

ქერელქი ქია ერქანსელქი სქსელქო რეაქიო იქი აქაიქს ლ საქათასქაქარიმარ ქაქასმას
არქელქსქი ქბასქი ქეგსელქი.

1

სქსელქი ქარიოქოქ სქსელქი:

2

ქარიოქოქ სქსელქიგ ხელი:

3

ქარიოქოქ სქსელქი ხელი
ქიქამასსქი:

განმარტება:

აღმართზე მოძრაობის დაწყების შემთხვევაში სადგომი მუხრუჭის ბერკეტის დაშვება მიზანშეწონილია
ერთდროულად მოძრაობის დაწყებისას.

დღე-ღამის ბნელ დროს ან არასაკმარისი ხილვადობის პირობებში, სატრანსპორტო საშუალების მოძრაობის სიჩქარე მძღოლმა უნდა შეარჩიოს ისე, რომ გასაჩერებელი მანძილი იყოს მხედველობის არეზე ნაკლები.

Արգելակումով հարուցված սահումը դադարեցնելու համար տրանսպորտային միջոցի վարորդը, պետք է.

1

Անջատի կցորդման համակարգը:

2

Դադարեցնի արգելակումը:

3

Շարունակի արգելակումը, առանց ոտնակի սեղմումը փոփոխելու:

ԲԱՆՔԱՐԺԵՅԱ:

ճամբորդներով և ցուցանման օբյեկտների փոխադրման ժամանակահատվածում, ինչպես նաև ճանապարհի վրա անհրաժեշտ լինելու դեպքերում:

Ավտոտրանսպորտային միջոցների շարժմանը տեխնիկական պահանջների համաձայն, թույլ չի տրվում.

1

Միայն սկավառակները ձգող թելով մեկ պարուրակի կամ պտուտակի բացակայությունը կամ դրանց թույլ ձգումը

2

Միայն սկավառակների վրա ճանաչման առկայությունը

3

Միայն սկավառակներն ամրացնող թելով մեկ պարուրակի կամ պտուտակի բացակայությունը կամ դրանց թույլ ձգումը, նաև սկավառակների վրա ճանաչման գոյությունը

ԲԱՆՔԱՐԺԵՅԱ:

„Ավտոտրանսպորտային միջոցների շարժմանը տեխնիկական պահանջների համաձայն, թույլ չի տրվում“ ձևով փոխարինվելով „Միայն սկավառակները ձգող թելով մեկ պարուրակի կամ պտուտակի բացակայությունը կամ դրանց թույլ ձգումը“ ձևով:

Ուրանով երթևեկելիս, պտտման կենտրոնից մինչև շրջադարձի կենտրոնի հակառակ կողմում շարժվող առջևի և շրջադարձի կողմում շարժվող հետի ասիվները տարված շառավիղների տարբերությունը կոչվում է.

1

Ավտոմեքենայի շրջադարձի շառավիղ:

2

Ավտոմեքենայի դիսամիկակաս
միջանցք:

3

Ավտոմեքենայի թույլատրելի
միջտարածություն:**ԳԱՆՔԱՐԹԵՅԱ:**

Մოსսեյևցևի մոմբությունը սաղմոնային և անոթային մոմբությունների միջև ընկած միջանկյալ փուլն է: Մոմբությունը զարգանալիս անոթային մոմբությունից անցնում է անոթային մոմբության: Մոմբությունը զարգանալիս անոթային մոմբությունից անցնում է անոթային մոմբության: Մոմբությունը զարգանալիս անոթային մոմբությունից անցնում է անոթային մոմբության:

Եթե աշխատելու ընթացքում հիդրոլիկ մեք հայտնաբերվել է որևէ լար, այդ դեպքում.

1

Աշխատանքը պետք է շարունակվի
զգուշությամբ պահպանմամբ:

2

Անհապաղորեն պետք է դադարեցվի
աշխատանքը:

3

Անհապաղորեն պետք է դադարեցվի
աշխատանքը և շարունակվի միայն
պաշտոնական թույլտվություն
ստանալուց հետո:**ԳԱՆՔԱՐԹԵՅԱ:**

Մեքենայի օգտագործման ընթացքում, եթե հայտնաբերվել է որևէ լար, այդ դեպքում, անհապաղորեն դադարեցվում է աշխատանքը, և մեքենան տարվում է ծառայության համարողին:

ჯანსაღი 916

ჯიჯს უადასახად: 1

სეხასიჟდნ აჯახათასნჟი აგეილ კამ` საჩუქას აჟს თეღაჟიჟეღ, ოთარ ასბასნჟიგ აჯახათასნჟაჟის ქაჟიღ ადათეილ საყათასიოქ მნენსაქარე:

1

აქთეჟ ღ არბასქი ბაჟსაჟის
ადასნჟას,

2

საჩადაგოქასას ადასნჟას აქთეჟ ღ
თა ბნეიქ,

3

აქთეჟ ღ ასა აჯახათასნჟი ქაჟი ლ
ასბამქ აგოქასნჟი ოთარ ასბასნჟი:

ბანმარბჟა:

მეჟანბმის მუბა მდგომარეობაში მოყვანისას ან მისი გადაადგილების წინ სამუშაო ადგილის გარეშე პირებისგან განთავისუფლების მიზნით მემანქანემ უნდა მისცეს ხმოვანი სიგნალი.

ჯანსაღი 917

ჯიჯს უადასახად: 2

საჩუქას აჯახათასნჟი სსსნჟი აჯახათასნჟაჟის ქაჟიოქმ აქთეჟ ღ თეღაჟიჟეღ გოქასასქ`
ხსოსჟაქ აგოქაქამქ:

1

«სოლთეს არაქელქაბ ღ»,

2

ღსბაგქს აჯახათასნჟსნჟი მასის,

3

მნენსაქარქ ადაღ, ასოქსე ლ
ხაჟრასოქსე:

ბანმარბჟა:

სამუშაოს დაწყების წინ, სამუშაო ადგილზე უნდა გავეთდეს ტრაფარეტი წარწერით მიმდინარე სამუშაოების შესახებ.

ჯანსაღი 918

ჯანსაღი უსაფრთხოება: 2

ყარე, რომ ეს არის მხოლოდ ერთი ასპექტი ჯანსაღი ცხოვრებისა:

1

ყარე, რომ ეს არის მხოლოდ ერთი ასპექტი ჯანსაღი ცხოვრებისა,

2

ეს არის მხოლოდ ერთი ასპექტი ჯანსაღი ცხოვრებისა,

3

ყარე, რომ ეს არის მხოლოდ ერთი ასპექტი ჯანსაღი ცხოვრებისა
ხანგრძლივად:

განმარტება:

ეს არის მხოლოდ ერთი ასპექტი ჯანსაღი ცხოვრებისა.

ჯანსაღი 919

ჯანსაღი უსაფრთხოება: 3

შეგიძლიათ შეიტყუოთ თქვენი თავი ასე:

1

შეგიძლიათ შეიტყუოთ თქვენი თავი ასე
სადაც

2

შეგიძლიათ შეიტყუოთ თქვენი თავი ასე
როგორც ეს არის მხოლოდ ერთი ასპექტი ჯანსაღი ცხოვრებისა

3

შეგიძლიათ შეიტყუოთ თქვენი თავი ასე
განმარტების საფუძველზე

განმარტება:

ეს არის მხოლოდ ერთი ასპექტი ჯანსაღი ცხოვრებისა. ამიტომ, გთხოვთ, გაითვალისწინოთ ყველა მხარე და დაელოდეთ
ნებისმიერ მდგომარეობაში.

ՀԱՐՑ 920

ՃԻՇՏ ՊԱՏԱՍԽԱՆԸ: 3

Կարելի՞ է արդյոք մեխանիզմը թողնել աշխատանքային դրության մեջ:

1

այո,

2

կարելի է՝ 15-20 րոպեի ընթացքում,

3

չի՛ կարելի՝:

ԲԱՆՔԱՐԹԵՅԱ:

Ֆեյնմանի մեքենայի մոդելում ցիկլի ժամանակը չի փոխվում:

ՀԱՐՑ 921

ՃԻՇՏ ՊԱՏԱՍԽԱՆԸ: 3

Կարելի՞ է արդյոք էքսկավատորի շերտի վրա բեռնափակել և փակել զետեղված իրերի հեռավորության վրա:

1

Կարելի է ցանկացած բարձրության վրա:

2

Կարելի է զետեղված 1-1,5 մետր բարձրության վրա:

3

Շերտի ասպարեզի վրա է իջեցնել սերվ:

ԲԱՆՔԱՐԹԵՅԱ:

ճանաչված մոդելում ցիկլի ժամանակը փոխվում է ըստ ցիկլի ժամանակի փոփոխության:

Մեխանիկական տրանսպորտային միջոց վարելու ո՞ր ոճն է ապահովում վառելիքի պակաս ծախս:

1

Սահուն արագացում, կտրուկ դանդաղեցմամբ:

2

Հաճախակի և կտրուկ արագացում, սահուն դանդաղեցմամբ:

3

Սահուն արագացում, սահուն դանդաղեցմամբ:

ԳԱՆՔԱՐԹԵՅԱ:

Մեքենայի ստերանսպորտը հաշվարկների մոդելավորման համակարգի օգնությամբ հարկի շարժումները մարտի 1-ին օրը հաշվարկվել են:

Ձմեռային շրջանում տրանսպորտային միջոցի վրա ձմեռային անվադողների օգտագործումն ի՞նչ դրական կողմ ունի:

1

Բացառվում է տրանսպորտային միջոցի կողմնային սայթաքման վտանգը:

2

Ցանկացած եղանակի պայմաններում հնարավոր է դառնում տրանսպորտային միջոցի երթևեկությունը կառավարել և թույլատրված առավելագույն արագությամբ:

3

Նվազում է մերկասառույցով պատած ճանապարհածածկույթի վրա անվադողների սայթաքման և տեղապատկան տալիս հնարավորությունը:

ԳԱՆՔԱՐԹԵՅԱ:

Ստերանսպորտը հաշվարկներում համարվում են համարվում ձմեռային շրջանում ամպերի մոլորակային շրջանում տեղերի սրիակա և ծախսերի ծախսերը:

Ո՞ր մեխանիզմն է օգտագործվում ներքին այրման շարժիչում.

1

ջերմաբաշխիչ մեխանիզմ,

2

յուղաբաշխիչ մեխանիզմ,

3

ջրի հովացման մեխանիզմ,

4

օդաբաշխիչ մեխանիզմ:

ԲԱՆՔԱՐԺԵՅԱ:

Ֆիգանցիս ժրաքննում ցուցաբերում է արգամանակները մեքանիզմում.

Երթևեկության հանդիպակաց ուղղության գոտի դուրս գալով՝ վազանցելու մասերի կատարման ժամանակ, վթարային իրավիճակի ստեղծման հիմնական պատճառներից մեկն այն հանգամանքն է, որ վարորդը հանդիպակաց ուղղությամբ երթևեկող տրանսպորտային միջոցի արագությունը գնահատում է որպես.

1

Ավելի պակաս, քան իրականում է:

2

Ավելի բարձր, քան իրականում է:

ԲԱՆՔԱՐԺԵՅԱ:

Մոմբառի սափրիսփրո միմարտությունի Յոլմե ցադասլուի ցասնրեբի մանեբրի Ֆեսրությունս, սազարիո սիտուցիոն Ֆեքմնի Երտ-Երտ ժիրիտադի միջեմիա իս ցարեմոեբա, ռոմ մժլոլի սափրիսփրո միմարտությունի մոմբազ սատրանսփորտո սաշուլեբի սիժեարես ադասեբ, ռոցորցութրո նակլեբս Յիդրե սինամդեյլեմիա.

Ո՞ր փոխանցումն է օգտագործվում պտտվող սռնակների միջև, եթե դրանց երկրաչափական առանցքները միմյանց չեն համընկնում և կազմում են փոփոխական անկյուն.

պարուրավոր փոխանցում,

ատամնապոր փոխանցում,

Կարդանային փոխանցում:

განმარტება:

მბრუნავ ლილვებს შორის, თუ მათი გეომეტრიული ღერძები ერთმანეთს არ ემთხვევა და შეადგენს ცვლად კუთხეს გამოიყენება კარდანული გადაცემა.

Ո՞ր հոսանքի աղբյուրից է սնվում բոլոր օգտագործողները շարժիչի ցածր պտույտների հաճախականությունով աշխատելու ժամանակ.

գեներատորից,

բաշխիչից,

ԻՊՈԼԿԳԻՈՆ ՆՈՐԱՈԼԻԳ,

ռԺական տակից
(ակունմոյատորից):

განმარტება:

ძრავას დაბალ ბრუნთა სიხშირეზე მუშაობის დროს ყველა მომხმარებელი იკვებება აკუმლიატორიდან.

Ո՞ր հոսանքի աղբյուրից է սնվում ամեն օգտագործող շարժիչի միջին և բարձր պտույտների հաճախականությունով աշխատելիս

գեներատորից,

բաշխիչից,

ԻՊՈԼԿԳԻՈՆ ՆՈՐԱՈԼԻԳ,

ռԺակուտակիչից
(ակկումոլյատորից):

განმარტება:

ძრავას საშუალო და მაღალ ბრუნთა სიხშირეზე მუშაობის დროს ყველა მომხმარებელი იკვებება გენერატორიდან.

Տրանսպորտային միջոցի արագությունն ավելացնելիս ինչպե՞ս է փոխվում վարորդի տեսադաշտը:

Տեսադաշտը լայնանում է:

Տեսադաշտը ներկանում է:

Տեսադաշտը չի փոխվում:

განმარტება:

სატრანსპორტო საშუალების სიჩქარის გაზრდისას მძღოლის მხედველობის მხედველობის არე ვიწროვდება.

საავარიო სიტუაციის წარმოქმნის საფრთხე იზრდება იმ შემთხვევაში, თუ მძღოლი სათანადოდ არ იცავს დისტანციას ან გვერდით ინტერვალს სხვა სატრანსპორტო საშუალებების მიმართ, ასევე თუ მძღოლი მანევრს იწყებს ისე, რომ არ რწმუნდება მის უსაფრთხოებაში.

Օր ու գիշերվա մութ ժամանակ հանդիպակաց ուղղությունից երթևեկող տրանսպորտային միջոցի լապտերների լույսով աչքերի շլացման հզորությունը նվազեցնելու նպատակով նպատակահարմար է.

Միացնել ավտոմեքենայի սրահի լուսավորումը:

Իրականացնել կտրուկ արգելակում և
կրել թեթև մզեցված արևային ակնոց:

Ըստ հնարավորինս հայացքն ուղղել
դեպի Երթուեկեղի մասի աջ եզր:

განმარტება:

დღე-ღამის ბნელ დროს საპირისპირო მიმართულებიდან მომავალი სატრანსპორტო საშუალების ფარების შუქით თვალის მოჭრის სიძლიერის შემცირების მიზნით, მძღოლისათვის მიზანშეწონილია შეძლებისდაგვარად მიმართოს მგერა სავალი ნაწილის მარჯვენა ნაპირის მხარეს.

Ի՞նչ է ենթադրվում վարորդի ռեակցիայի ժամանակի մեջ:

Ժամանակը՝ վտանգի
հայտնաբերումից մինչև
տրանսպորտային միջոցի լրիվ
կանգնելը:

Ժամանակը՝ վտանգի
հայտնաբերումից մինչև դրանից
խուսափելու համար անհրաժեշտ
միջոցների ձեռնարկումը:

Պարտադիր ժամանակը՝
արագացուցիչի ոտնակից արգելակի
ոտնակին ոտքը տեղափոխելու
համար:

განმარტება:

მძღოლის რეაქციის დროში იგულისხმება - დრო საფრთხის აღმოჩენიდან მისი თავიდან აცილებისათვის საჭირო ზომების მიღებამდე.

Մառախլապատ եղանակին տրանսպորտային միջոցով երթևեկելիս՝ հեռավորությունը մինչև առարկաներն ընկալում եք.

Ավելի շատ, քան իրականում է:

Ավելի պակաս, քան իրականում է:

Այնպես, ինչպես իրականում է:

განმარტება:

ნისლიან ამინდში სატრანსპორტო საშუალებით მოძრაობისას მანძილს საგნებამდე აღვიქვამთ უფრო მეტად, ვიდრე რეალურადაა.

თემა 31:

ადმინისტრაციული კანონი

ՀԱՐՑ 935

ՃԻՇՏ ՊԱՏՎԱԽԱՆԸ: 1

Եթե ճանապարհա-տրանսպորտային պատահարի հետևանքով սատկել կամ վնասվել է անասուն, որը ճանապարհի վրա անուշադրության էր մատնված կամ այնտեղ գտնվում էր անասունները քշելու կամ արածեցնելու կանոսների խախտմամբ.

1

Վարորդն ազատվում է սրա սատկելուց կամ վնասվելուց հասցված վնասի փոխհատուցման պարտավորությունից:

2

Վարորդն ունենում է սրա սատկելուց կամ վնասվելուց հասցված վնասի փոխհատուցման պարտավորություն:

ԲԱՆՔԱՐԺԵՅԱ:

„Տագնաո մոժրաոբոս Ֆեսաեբ“ Տաթարտեղոս քանոնոս 22-դ մեղոս մե-9 Քոնդետոս տանաեմադ, տե Տագնաո-ՏատրանՏորտո Ֆեմտեղեղոս Ֆեդեղադ ճաոդեղա ան ճաեղադ Քորեղեղո, ռոմեղոց գնաեղ Քեմեղաղեղոդ ան Քորեղեղոս ժողեղոս ան գարեղեղոս ճեղեղոս ճարճեղեղոս ոմեղոդեղոդ, մժողո ողոստեղոդեղոդ մոսո ճադեղոդ ան ճաեղոդոս մոեղոդեղոդ ողոնոս անաեղոդեղոս ճադեղոդեղոսոն.

ՀԱՐՑ 936

ՃԻՇՏ ՊԱՏՎԱԽԱՆԸ: 2

Ավտոտրանսպորտային միջոցի ճանապարհի համար պիտանեղոդոս թեղոսավորոս անեղոդոս հաղոստող կորոնեղ հատկաղոսոմ է.

1

Վրաստանոս Տեղեղոս գորճեղոս Տաղարարոդոսոնեղ

2

Թեղոսավորոսոս կեղոսոնեղ

3

Հոո-Ցամաղայոս տրանՏպորտո գորճակաղոդոսոնեղ

ԲԱՆՔԱՐԺԵՅԱ:

„Տագնաո մոժրաոբոս Ֆեսաեբ“ Տաթարտեղոս քանոնոս մե-11 մեղոս մե-6 Քոնդետոս տանաեմադ, աղոսատրանՏորտո Տաղաղեղոս գոնոտոնո ճարոնոնաեղ ճեղոդեղոս գաղոնո ճամադաղոդեղոդ ողոնոն ճաղեղոս ճեղոդեղոս ճեղոդ.

„საგზაო მოძრაობის შესახებ“ საქართველოს კანონის 27-ე მუხლის პირველი პუნქტის „ბ“ ქვეპუნქტის თანახმად, საგზაო-სატრანსპორტო შემთხვევის მონაწილე მძღოლი ვალდებულია: ბ) დარწმუნდეს, რომ საგზაო-სატრანსპორტო შემთხვევის შედეგად არავინ დაშავებულია ან დაღუპულა.

„საგზაო მოძრაობის შესახებ“ საქართველოს კანონის 27-ე მუხლის პირველი პუნქტის „გ“ ქვეპუნქტის თანახმად, საგზაო-სატრანსპორტო შემთხვევის მონაწილე მძღოლი ვალდებულია: გ) მომხდარის შესახებ დაუყოვნებლივ აცნობოს საქართველოს შინაგან საქმეთა სამინისტროს სისტემაში შემავალ შესაბამის სამსახურს და, თუ არ არსებობს სამკურნალო დაწესებულებაში მისი მისვლის ან მის მიერ დაშავებულის გადაყვანის გადაუდებელი აუცილებლობა, დარჩეს საგზაო-სატრანსპორტო შემთხვევის ადგილზე და დაელოდოს უფლებამოსილი პირის მისვლას.

ՃԻՇՏ ՊԱՏԱՍԽԱՆԸ: 2

„საგზაო მოძრაობის შესახებ“ საქართველოს კანონის მე-20 მუხლის პირველი პუნქტის „ბ.დ“ ქვეპუნქტის თანახმად, საგზაო მოძრაობის მონაწილეს უფლება აქვთ კანონმდებლობით დადგენილი წესით უფლებამოსილი სახელმწიფო და ადგილობრივი თვითმმართველობის ორგანოებისაგან, აგრეთვე სხვა უფლებამოსილი პირებისგან მიიღოს პირველადი სამედიცინო, სამაშველო და სხვა დახმარება საგზაო-სატრანსპორტო შემთხვევის დროს.

Ճանապարհա-տրանսպորտային պատահարի հետևանքով տուժածների համար բժշկական շտապ օգնության կանչելու նպատակով կարգավարին պետք է տեղեկացնենք.

1

Ճանապարհա-տրանսպորտային պատահարի ճշգրիտ տեղը (փողոց, տան համար և ամենամոտ կողմնորոշիչը), տուժածների թիվը, սրանց սեռը, մոտավոր տարիքը, կենսական շնչահետքերի գոյությունը, նաև ուժեղ արյունահոսության մասին:

2

Միայն ճանապարհա-տրանսպորտային պատահարի տեղի ամենամոտ կողմնորոշիչը, տուժածների թիվը, սրանց սեռը և տարիքը:

ԲԱՆՔԱՐԺԵՅԱ:

Տագնա-սატրանսպորտ շրջանների շրջագծով ճանապարհորդների համար խիստ կարևոր է ճանապարհա-տրանսպորտային պատահարի դեպքում անհապաղ կոչվել օգնության (փողոց, տան համար և ամենամոտ կողմնորոշիչը), տուժածների թիվը, սրանց սեռը, մոտավոր տարիքը, կենսական շնչահետքերի գոյությունը, նաև ուժեղ արյունահոսության մասին:

Եթե ապրանքի ապրանքային գործառնության մեջ ընդգրկվում է մաքսային հայտարարագրի ներկայացում, ապրանքային գործառնության իրականացման ժամանակ հարկային պարտավորության առաջացման ժամանակ է համարվում.

1

Մաքսային հայտարարագրի գրանցման օրը:

2

Ապրանքը փրաստանի մաքսային տարածք ներմուծելու օրը:

ԲԱՆՔԱՐԺԵՅԱ:

Տագնա-սატրանսպորտ շրջանների շրջագծով ճանապարհորդների համար խիստ կարևոր է ճանապարհա-տրանսպորտային պատահարի դեպքում անհապաղ կոչվել օգնության (փողոց, տան համար և ամենամոտ կողմնորոշիչը), տուժածների թիվը, սրանց սեռը, մոտավոր տարիքը, կենսական շնչահետքերի գոյությունը, նաև ուժեղ արյունահոսության մասին:

ერე მაქსაქის ქერახისქმას თას ჰაქოსქად ააქრასქე იქსჯაქქელ ღ კამ ქსასქელ, ააქრასქი სქქასქასათერე აქართაქორ ღ.

1

ასქააქაქორქს თერქსაქსელ მითასქა ჰარქაქის მარქსის ღ სრას სერქაქაქსელ ააქრასქი იქსჯაქქმას ქამ ქსასქმას ნჯქრქთ ააქაქიქსქსერ, ირქს ქაქქერაქქად ზს ჰამაქათასქას ქრაქასთლ აქსთასქას მარქსი ქოქქიქ:

2

ასქააქაქორქს ააქაქიქელ იქსჯაქქად ქამ ქსასქად გიქქი იქორქქერქლ ქრასთასქი მაქსაქის თარაბქიქ:

განმარქქა:

თუ საბაქო ზედამქედველობის ქვექ მოქი საქონელი განადგურდა ან დაზიანდა, საქონლის მფლობელი ვალდებულია, დაუქოვებლივ შეატქობინოს უახლოეს საბაქო ორგანოს და წარუდგინოს მას საქონლის განადგურების ან დაზიანების უქყუარი მქკიცებულებები, რომლებიც დამონქმებულია შესაბამისი უფლებამოსილი სახელმწიქო ორგანოს მიერ. სხვა შემთხვევებში საქონელი ჰაითველება საბაქო ზედამქედველობიდან უქანონოდ გასულად.

ქრასთასქი მაქსაქის საქმასქი ჰათიქლქ ჟოქქათოქქიქლ ღ.

1

სქაქს აქს ააქრასქის, ირქ სერქოქოქლს ილ ართასქასიქლქ ქი არქქქქად:

2

ჭასქაქად ააქრასქი:

განმარქქა:

საქართველოს საგადასახადო კოდექსის 214-ე მუქლის მე-4 პუნქტის თანახმად, საქართველოს საბაქო საზღვრის გადაქვეთა ნებადართულია მხოლოდ იქ საქონლისათვის, რომლის შემოქანა ან გაქანა არ არის აქრქალული.

დათ ჟრასათასი ქარჯასი ირადახაჩათილმსერი ორესაფიქი, თრასაყოითაქის
მჩიფიფი ალქიფიქის ხარეაბიქას ქიდალი ქარელ ქათაჯასი.

1

ჯაქაჩაა ქარიფი ჩამარ`
თრასაყოითაქის მჩიფი ქარელ
ქრადიქი 6 ამსიქ იაქარეფიქ, ჩსქ
18 თარქს ქრავაბ ასბქ ჩამარ`
თრასაყოითაქის მჩიფი ქარელ
ქრადიქი მსქ თარიქ იაქარეფიქ:

2

ჯაქაჩაა ქარიფი ჩამარ`
თრასაყოითაქის მჩიფი ქარელ
ქრადიქი 3 ამსიქ იაქარეფიქ, ჩსქ
18 თარქს ქრავაბ ასბქ ჩამარ`
თრასაყოითაქის მჩიფი ქარელ
ქრადიქი 6 ამსიქ იაქარეფიქ:

3

სრასაყოითაქის მჩიფი ქარიფი
თიქასიქ 200 ქარქი ქაქიქ:

განმარბიბა:

საქართველოს ადმინისტრაციულ სამართალდარღვევათა კოდექსის 116-ე მუხლის პირველი ნაწილის „ა“ და „ბ“
ქვეპუნქტების თანახმად, სატრანსპორტო საშუალების მართვა ალკოჰოლური სიმთვრალის მდგომარეობაში, ან
სატრანსპორტო საშუალების მართვისას საქართველოს კანონმდებლობით დადგენილი წესით ალკოჰოლური
სიმთვრალის დასადგენად შემონმებისათვის თავის არიდება –გამოიწვეს: ა) სატრანსპორტო საშუალების
მართვის უფლების 6 თვით შეჩერებას; ბ) 18 წლის ასაკს მიუღწეველი პირისთვის – სატრანსპორტო საშუალების
მართვის უფლების 1 წლით შეჩერებას.

ესა ვარასთანხი ვარჯასან ხრავახახათონსერი ორესაფრე, აჟს ასბი ლოღმიგ, ორხი ვარიორასან ხრავილსეღ ოაოარესეღელ გ თრასსაჟირთაჟის მხეღეღ ალკიოილაჟის ხარეაბილჟას ვიანაკილმ ვარელელ ხამარ, ოაოარესეღმას ჭამასასკამხეღეღმ ალკიოილაჟის ხარეაბილჟას ვიანაკილმ თრასსაჟირთაჟის მხეღეღი ვარილმღ.

1

ყხარილგხი ვარიორიჟი თილგასილმ 800 ლარიჟი ჯაჟილ ლ თრასსაჟირთაჟის მხეღეღი ვარელელ ხრავილსეღი ოაოარესეღმას ჭამსელთი 6 ამსილმ ტრესარაბღილმ:

2

ყხარილგხი ვარიორიჟის თრასსაჟირთაჟის მხეღეღი ვარელელ ხრავილსეღიგ გრელილმ:

3

ყხარილგხი ვარიორიჟი თილგასილმ 700 ლარიჟი ჯაჟილ ლ თრასსაჟირთაჟის მხეღეღი ვარელელ ხრავილსეღი ოაოარესეღმას ჭამსელთი 1 თარილმ ტრესარაბღილმ:

განმარტეგა:

საქართველოს ადმინისტრაციული სამართალდარღვევათა კოდექსის 116-ე მუხლის მე-2 ნაწილის თანახმად, იმ პირის მიერ, რომელსაც დადებული აქვს ამ მუხლის პირველი ნაწილით გათვალისწინებული ადმინისტრაციული სახდელი, (შეჩერებული აქვს მართვის უფლება სატრანსპორტო საშუალების ალკოჰოლური სიმთვრალის მდგომარეობაში მართვისთვის), სატრანსპორტო საშუალების მართვის უფლების შეჩერების პერიოდში იმავე ნაწილით გათვალისწინებული სამართალდარღვევის ჩადენა (სატრანსპორტო საშუალების მართვა ალკოჰოლური სიმთვრალის მდგომარეობაში) - გამოიწვევს მძღოლის დაჯარიმებას 700 ლარის ოდენობით და სატრანსპორტო საშუალების მართვის უფლების შეჩერების ვადის 1 წლით გაზრდას.

ჯარს 954

ჯიზს უადასადა: 2

დათ ჟრასათასი ქარჯასი ირადახაჩათილმსერი ორესაგეჟი, თრასაჟირთაჟის მჟიგე, საჩააქსა გჟთასეცელი, აქლიილჟის ხარეაბილჟას ქიდალიმ გთსილი ასბის ქარელი ჰამარ ქიქასეცელ სჟარილჟი.

1

სილასილმ 1500 ჟარჟი გაჟილ:

2

სილასილმ 1000 ჟარჟი გაჟილ:

3

სილასილმ 1000 ჟარჟი გაჟილ და თრასაჟირთაჟის მჟიგე ქარელი ირადილჟი 6 ამსილ ჟაჟარეცელ:

განმარტეა:

საქართველოს ადმინისტრაციული სამართალდარღვევათა კოდექსის 116-ე მუხლის მე-3 ნაწილის თანახმად, სატრანსპორტო საშუალების სამართავად გადაცემა წინასწარი შეცნობით ალკოჟოლური სიმთვრალის მდგომარეობაში მყოფი პირისათვის - გამოიწვევს დაჯარიმებას 1000 ლარის ოდენობით.

ჯარს 955

ჯიზს უადასადა: 1

დათ ჟრასათასი ქარჯასი ირადახაჩათილმსერი ორესაგეჟი, თრასაჟირთაჟის მჟიგე, საჩააქსა გჟთასეცელი, აქლიილჟის ხარეაბილჟას ქიდალიმ გთსილი ასბის ქარელი ჰამარ ქიქასეცელ, ორ ირასასაგელ ღ სრსასაქი, სჟარილჟი.

1

სილასილმ 1500 ჟარჟი გაჟილ:

2

სილასილმ 2000 ჟარჟი გაჟილ:

3

სილასილმ 1500 ჟარჟი გაჟილ და თრასაჟირთაჟის მჟიგე ქარელი ირადილჟი 6 ამსილ ჟაჟარეცელ:

განმარტეა:

საქართველოს ადმინისტრაციული სამართალდარღვევათა კოდექსის 116-ე მუხლის მე-4 ნაწილის თანახმად, ამმუხლის მე-3 ნაწილით გათვალისწინებული სამართალდარღვევის (სატრანსპორტო საშუალების სამართავად გადაცემა წინასწარი შეცნობით ალკოჟოლური სიმთვრალის მდგომარეობაში მყოფი პირისათვის) განმეორებით ჩადენა 1 წლის განმავლობაში – გამოიწვევს დაჯარიმებას 1500 ლარის ოდენობით.

დათ ყრასთანხი ქარჯასხს ხრადქახათომსერი ორესადრეხი, აჟს ასბრ, ორს ხრასასაგსომ Ⴢ თრასსაჟირთაჟის მხეიგი ქარიომ ალქიიილაჟის ხარეადიქას ქიხასიომ, ხრე აჟს ხასათმას ხამარ ოაოარეგქად Ⴢ სრა თრასსაჟირთაჟის მხეიგი ქარეილ ხრადილსეღ, კხარილსეღ.

1

სოღასიომ 1500 ქარხი ჯაქიქ:

2

ქარიორი თოღასიომ 1000 ქარხი ჯაქიქ Ⴢ თრასსაჟირთაჟის მხეიგი ქარეილ ხრადილსეღ 6 ამსოქ ოაოარეგომ:

3

სოღასიომ 1000 ქარხი ჯაქიქ:

განმარტეპა:

საქართველოს ადმინისტრაციული სამართალდარღვევათა კოდექსის 116-ე მუხლის მე-4² ნაწილის თანახმად, ამ მუხლის პირველი ნაწილით გათვალისწინებული სამართალდარღვევის ჩადენა (სატრანსპორტო საშუალების მართვა ალკოჰოლური სიმთვრალის მდგომარეობაში), როდესაც სატრანსპორტო საშუალების ექსპლუატაციის განმახორციელებელ პირს არ აქვს სატრანსპორტო საშუალების მართვის უფლება ან ეს უფლება შეჩერებული აქვს სხვა დარღვევისათვის, – გამოიწვევს დაჯარიმებას 1000 ლარის ოდენობით.

Ըստ Վրաստանի վարչական իրավախախտումների օրենսգրքի, տրանսպորտային միջոցի վարումը թմրանյութային կամ հոգեմետ հարբածության վիճակում, կամ/և տրանսպորտային միջոցը վարելիս, Վրաստանի օրենսդրությամբ սահմանված կարգով թմրանյութային կամ հոգեմետ հարբածության որոշման համար ստուգումից խուսափելը կհարուցի.

1

Տրանսպորտային միջոցը վարելու իրավունքի 2 տարով դադարեցում:

2

Տրանսպորտային միջոցը վարելու իրավունքի 3 տարով դադարեցում:

3

Տուգանում 1000 լարիի չափով և տրանսպորտային միջոցը վարելու իրավունքի 3 տարով դադարեցում:

ԳԱՆՔԱՐԺԵՅԱ:

Տաբատայի օրենսդրությամբ սահմանված իրավունքի 2 տարով դադարեցում, ինչպես նաև տրանսպորտային միջոցը վարելու իրավունքի 3 տարով դադարեցում, ինչպես նաև տուգանում 1000 լարիի չափով և տրանսպորտային միջոցը վարելու իրավունքի 3 տարով դադարեցում:

Ըստ Վրաստանի վարչական իրավախախտումների օրենսգրքի, տրանսպորտային միջոցը, չափազանց արագությամբ, թմրանյութային կամ հոգեմետ հարբածության վիճակում գտնվող անձի վարելու համար փոխանցելը կհարուցի.

1

Տուգանում 1500 լարիի չափով:

2

Տուգանում 1000 լարիի չափով և տրանսպորտային միջոցը վարելու իրավունքի 1 տարով դադարեցում:

3

Տուգանում 1000 լարիի չափով:

ԳԱՆՔԱՐԺԵՅԱ:

Տաբատայի օրենսդրությամբ սահմանված իրավունքի 2 տարով դադարեցում, ինչպես նաև տրանսպորտային միջոցը վարելու իրավունքի 3 տարով դադարեցում, ինչպես նաև տուգանում 1000 լարիի չափով և տրանսպորտային միջոցը վարելու իրավունքի 3 տարով դադարեցում:

Ըստ Վրաստանի վարչական իրավախախտումների օրենսգրքի, ոստիկանը, որն ապահովում է ճանապարհային երթևեկության մասնակիցների անվտանգությունը և վերահսկում է ճանապարհային երթևեկության կանոնների պահպանումը, պարտավոր է տրանսպորտային միջոցի վարումից հեռացնել այն անձին,

1

որի հանդեպ գոյություն ունի բավարար հիմունք, որ սա թմրանյութային կամ հոգեմետ հարբածության վիճակում է, և հետագոյուման նպատակով սրան ներկայացնել Վրաստանի ներքին գործերի նախարարի կողմից դրա համար նշանակված իրավագոր անձի:

2

որի հանդեպ գոյություն ունի բավարար հիմունք, որ սա ակտիվային հարբածության վիճակում է, և սրան ձերբակալի 15 օրով:

ԲԱՆՔԱՐԺԵՅԱ:

Տաբարտեղոս ադմինիստրաւիոն սամարտալդարդեղեղատա զոդեղսիս 116-ղ մեղիս ղենիղնիս Քիրղեղի նանիլիս տանանադ, Քոլիււիւղի, ռոմեղիււ ղնրղեղեղեղոս սաղաո մոդրաոնիս մոնանիղեղա ղսադրտոնոնաս ևա ղեղադեղեղեղոն սաղաո մոդրաոնիս նեղեղիս ևաւղաս, ղաղեղեղեղա սադրանսՔորտո սաղեղեղեղիս մարտղաս ղամաղորոս Քիրի ռոմղիս միմարտաւ արսեղոնս սաղաո սաղեղեղեղ, ռոմ իղի նարղոդիղեղ ղն ֆսիղոդրողեղ սիմղեղաղիս մղղոմարեղաղա, ևա ղաղողեղեղիս միղնիտ նարաղղինոս սաղարտեղեղոս ղինաղան սաղեղա մինիստրիս միղր սաղմիսող ղեղեղեղաղիս Քիրտան.

Ըստ Վրաստանի վարչական իրավախախտումների օրենսգրքի, ակտիվային հարբածության վիճակ է համարվում.

1

Վարորդի արյան մեջ 0,3 պրոմիլեղիս աւղի ղանասկողամղ Էթանիլիս պարիոնասկողիոնը:

2

Էթե վարորդի արյան մեջ Էթանիլիս պարիոնասկողիոնը 0,2 պրոմիլեղ Է կամ 0,2 պրոմիլեղիս աւղի:

3

Վարորդի արյան մեջ 0,1 պրոմիլեղիս աւղի ղանասկողամղ Էթանիլիս պարիոնասկողիոնը:

ԲԱՆՔԱՐԺԵՅԱ:

Տաբարտեղոս ադմինիստրաւիոն սամարտալդարդեղեղատա զոդեղսիս 116-ղ մեղիս ղենիղնիս մղ-10 նանիլիս տանանադ, աղղողղղղի սիմղեղաղիս մղղոմարեղաղ միղղնղղա մղղղղիս սիսղղղի 0,3 Քրոմիղղղեղ մղղի ռղղեղոնիտ ղտանղղիս ղեղղղղղղղա.

ჯარს 961

ჯიზს უადასხად: 3

ღათ ჟრასათასი ქარჯასი ირადაქაქათოდმნერი ორნსაგეჲ, მქასასიქასასი თრასაყორთაქის მქიგე ქარელი ქამასას ქარიოჲი კიოქიგ ექჯაქის ჰალორქასციქასი მქიგეჲ ოგოდელე კიარილეჲ.

1

სრასაყორთაქის მქიგე ქარელი ირადილეჲ იაოარეგოდ 3 ამქს ქამსელთიქ:

2

სოდასოდ 50 ქარქი ჯაქიქ:

3

სოდასოდ 10 ქარქი ჯაქიქ:

განმარტება:

საქართველოს ადმინისტრაციული სამართალდარღვევათა კოდექსის 118²-ე მუხლის თანახმად, მექანიკური სატრანსპორტო საშუალების მართვის დროს მძღოლის მიერ მობილური კომუნიკაციის საშუალებით სარგებლობა- გამოიწვევს დაჯარიმებას 10 ლარის ოდენობით.

ჯარს 962

ჯიზს უადასხად: 1

ღათ ჟრასათასი ქარჯასი ირადაქაქათოდმნერი ორნსაგეჲ, თრასაყორთაქის მქიგე ქარიოდს აქს ასნქი კიოქიგ, ირე ჯოდსი თრასაყორთაქის მქიგე ქარელი ირადილე, კამ აქი ირადილეჲ იაოარეგქად E აქს ქაქათოდს ჰამარ, კიარილეჲ.

1

სრასაყორთაქის მქიგე ჯაქაგოიოდმს ირასასაგსოქ ასნქი თოდასოდ 500 ქარქი ჯაქიქ:

2

სრასაყორთაქის მქიგე ჯაქაგოიოდმს ირასასაგსოქ ასნქი თოდასოდ 1000 ქარქი ჯაქიქ:

3

სრასაყორთაქის მქიგე სექასასათიოქ/თიოქ თოდასოდ 1000 ქარქი ჯაქიქ, ოს ჯაქაგოიოდმს ირასასაგსოქ ასნქი ოსოქეა` ქაოაგე გგიქაგოდ:

განმარტება:

საქართველოს ადმინისტრაციული სამართალდარღვევათა კოდექსის 121-ე მუხლის პირველი ნაწილის თანახმად, სატრანსპორტო საშუალების მართვა პირის მიერ, რომელსაც არ აქვს სატრანსპორტო საშუალების მართვის უფლება ან ეს უფლება შეჩერებული აქვს სხვა დარღვევისათვის, - გამოიწვევს სატრანსპორტო საშუალების ექსპლუატაციის განმახორციელებელი პირის დაჯარიმებას 500 ლარის ოდენობით.

საქართველოს ადმინისტრაციული სამართალდარღვევათა კოდექსის 122-ე მუხლის პირველი ნაწილის თანახმად, სატრანსპორტო საშუალების მართვა წინასწარი შეცნობით სახელმწიფო სანომრე ნიშნის გარეშე, ან სხვაგვარად შეცვლილი სახელმწიფო სანომრე ნიშნით, ან სატრანსპორტო საშუალების საქარე მინაზე დამაგრებული სახელმწიფო სანომრე ნიშნით -გამოიწვევს დაჯარიმებას 100 ლარის ოდენობით.

საქართველოს ადმინისტრაციული სამართალდარღვევათა კოდექსის 123-ე მუხლის პირველი ნაწილის თანახმად, საგზაო-სატრანსპორტო შემთხვევის მონაწილე მძღოლის მიერ შემთხვევის ადგილის მიტოვება ან საგზაო-სატრანსპორტო შემთხვევის მონაწილე სატრანსპორტო საშუალების შემთხვევის ადგილიდან გადაადგილება, გარდა კანონით გათვალისწინებული შემთხვევებისა, - გამოიწვევს დაჯარიმებას 250 ლარის ოდენობით.

დათ ჟრასთასი ქარჯასი ჰრადაქაქათილმსერი ორესაგეჰი, თრასაჟირთაჟის მჰეოგე კასაგსესესილ მასის აჟს ისთიქასი აჟასანჟი გკათარილმე, ორს ააჟასილმე ღასააჟარაჟის ღრესესილჟას მასსაქიგსერი ასქთასაგილჟისლ ღ ქერასესილ ღ ღასააჟარაჟის ღრესესილჟას კასისსერი აჟასაჟასილმე, კიაროღი.

1 სოღასილმე 300 ქარჰი გაქილ კამ თრასაჟირთაჟის მჰეოგ ქარესილ ჰრადილსეჰი 1 თარილ ჰაღარესილმე:

2 სოღასილმე 500 ქარჰი გაქილ კამ თრასაჟირთაჟის მჰეოგ ქარესილ ჰრადილსეჰი 3 თარილ ჰაღარესილმე:

3 სოღასილმე 1000 ქარჰი გაქილ:

განმარტეჰა:

საქართველოს ადმინისტრაციული სამართალდარღვევათა კოდექსის 123-ე მუხლის მე-2 ნაწილის თანახმად, სატრანსპორტო საშუალების გაჩერების შესახებ იმ პოლიციელის მოთხოვნის შეუსრულებლობა, რომელიც უზრუნველყოფს საგზაო მოძრაობის მონაწილეთა უსაფრთხოებას და ზედამხედველობს საგზაო მოძრაობის წესების დაცვას, - გამოიწვევს დაჯარიმებას 300 ლარის ოდენობით ან სატრანსპორტო საშუალების მართვის უფლების 1 წლით შეჩერებას.

დათ ჟრასთასი ქარჯასი ჰრადაქაქათილმსერი ორესაგეჰი, თრასაჟირთაჟის მჰეოგ ქარიოჰი კილმეჰ ღრესესილჟას საჰმასქაღ არაგილჟას გერაგასესილმე 15 კმ/ქამეჰ აქესი არაგილჟამე, კიაროღი.

1 ღაოაგე გგილგაგილმე:

2 სოღასილმე 10 ქარჰი გაქილ:

3 სოღასილმე 50 ქარჰი გაქილ:

განმარტეჰა:

საქართველოს ადმინისტრაციული სამართალდარღვევათა კოდექსის 125-ე მუხლის პირველი ნაწილის თანახმად, სატრანსპორტო საშუალების მძღოლის მიერ მოძრაობის დადგენილი სიჩქარის გადაჭარბება 15 კმ/სთ-ზე მეტი სიჩქარით - გამოიწვევს დაჯარიმებას 50 ლარის ოდენობით.

ესა ვრასთანხი ვარჯასან ხრავახაჩათონსერი ორესაფრე, თრასაყორთაჲს მჲფი ვაროიი კოიმიგ ერესელიქჲს სახმასდაბ არაფიქჲს გერაფასვიმ 15 კმ/ჲამიგ აქელი არაფიქჲს, ისეჲს ხესონე ე თრასაყორთაჲს მჲფი, რეი, დასაყარჲი, დასაყარჲაჲს კამ აჲ კაოიეჲ, აჲ ფიეჲ კამ მარიოლ მარმასკას რესე კსასდაბე, ხარიონე ე.

1

სრასაყორთაჲს მჲფიე კარელი ხრავიქსი 1 თარიო რარერეონე:

2

სონკასონე 500 კარჲი გაჲიო კამ თრასაყორთაჲს მჲფიე კარელი ხრავიქსი 1 თარიო რარერეონე:

3

სონკასონე 500 კარჲი გაჲიო კამ ვარჯასან კასანე მისე 15 ორ ჲამსენთი:

განმარჲება:

საქართველოს ადმინისტრაციული სამართალდარღვევათა კოდექსის 125-ე მუხლის მე-5 ნაწილის თანახმად, ამ მუხლის პირველი ნაწილით გათვალისწინებული სამართალდარღვევა (სატრანსპორტო საშუალების მძღოლის მიერ მოძრაობის დადგენილი სიჩქარის გადაჭარბება 15 კმ/სთ-ზე მეტი სიჩქარით), რომელსაც მოჰყვა სატრანსპორტო საშუალების, ტვირთის, გზის, საგზაო თუ სხვა ნაგებობის, სხვა ქონების ან ადამიანის სხეულის მსუბუქი დაზიანება, –გამოიწვევს სატრანსპორტო საშუალების მართვის უფლების 1 წლით შეჩერებას.

დათ ღრასათასი ქარჯასი ჰრადაქაქათილმსერი ორესაფრე, ქარიორი კილმეგ
ხეტიოთსაქს ასეილმ ასესელლ კასილ, დასააქარჰაქს სჯასი კამ
დასააქარჰაქს გბასჯმას აქასასეჰი ქაქათილმ, კამ მითეგქილ კამ აქ
თრასაქორთაქს მქეგოდ ქამქაქს ერესელქოქსლ მასასესელ, ისეჰი ქაქასილმ ღ
დასააქარჰაქს ერესელქოქსლ კამ ქთასე სთეღილმ დასააქარჰაქს
ასქთასეღქოქსლ, კიაროქი.

1

ქათაგჰი გეილჯაილმ:

2

სილასილმ 50 ქარჰი ჯაქილ:

3

სილასილმ 20 ქარჰი ჯაქილ:

განმარტეჰა:

საქართველოს ადმინისტრაციული სამართალდარღვევათა კოდექსის 125-ე მუხლის მე-6 ნაწილის თანახმად, მძღოლის მიერ ქვეითთა გადასასვლელის გავლის, საგზაო ნიშნის ან საგზაო მონიშვნის, ბუქსირების, გარე სანათი ხელსაწყოთი, ხმოვანი სიგნალით ან საავარიო შუქსიგნალიზაციით სარგებლობის, სასწავლო სვლის, საცხოვრებელ ზონაში ან გზაზე მოძრაობის წესების, სამარშრუტო სატრანსპორტო საშუალების მოძრაობის პრიორიტეტის ან/და საჭაპანო ტრანსპორტის მართვის წესების დარღვევა, ან მოტოციკლით ან სხვა სატრანსპორტო საშუალებით ჯგუფურ მოძრაობაში მონაწილეობა, რაც აფერხებს საგზაო მოძრაობას ან საშიშროებას უქმნის მოძრაობის უსაფრთხოებას, –გამოიწვევს დაჯარიმებას 20 ლარის ოდენობით.

საქართველოს ადმინისტრაციული სამართალდარღვევათა კოდექსის 125-ე მუხლის მე-7 ნაწილის თანახმად, მარეგულირებლის ან შუენიშნის ამკრძალავ ნიშანზე გავლის წესების, პრიორიტეტული („დაუთმე გზა“, „მოძრაობა გაუჩერებლად აკრძალულია“) ან ამკრძალავი („შესვლა აკრძალულია“, „მოძრაობა აკრძალულია“) ნიშნის მოთხოვნის დაუცველობა, გასწრების, გზაჯვარედინის, რკინიგზაზე გადასასვლელის გავლის წესების დარღვევა, გავლის უპირატესობის მქონე სატრანსპორტო საშუალებისათვის დაბრკოლების შექმნა – გამოიწვევს დაჯარიმებას 50 ლარის ოდენობით.