

# თეორია.On.ge

## მართვის მოწმობის გამოცდის ბილეთები

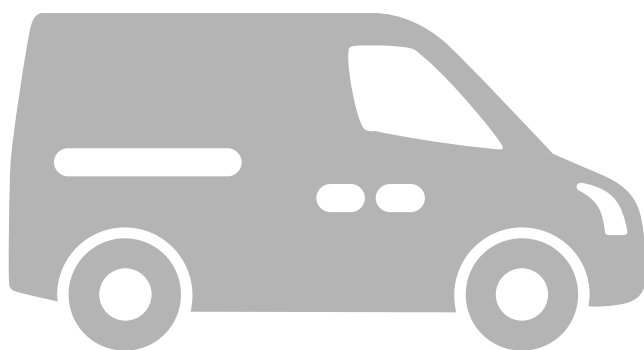

C1 კატეგორია

თემა 1:

მძღოლის, მგზავრის და ქვეითის მოვალეობა,  
საცნობი ნიშნები, კონვენცია

---





I



II



III

მოცემული საცნობი ნიშნებიდან რომელია საერთაშორისო მოძრაობაში მყოფი საქართველოში რეგისტრირებული სატრანსპორტო საშუალების „მარეგისტრირებელი სახელმწიფოს განმასხვავებელი ნიშანი“?

1

I

2

II

3

III

### განმარტება:

„საგზაო მოძრაობის შესახებ“ საქართველოს კანონის მე-19 მუხლის მე-2 პუნქტის „გ“ ქვეპუნქტის თანახმად, „მარეგისტრირებელი სახელმწიფოს განმასხვავებელი ნიშანი“ - საერთაშორისო მოძრაობაში მყოფი საქართველოში რეგისტრირებული სატრანსპორტო საშუალების განმასხვავებელი ნიშანი. ნიშანი არის ელიფსის ფორმის, რომლის ღერძების სიგრძე არანაკლებ 0,175მ X 0,115 მ-ია. ნიშანში ჩაწერილია საქართველოს საერთაშორისო კოდი „GE“. ლათინური ასოების სიმაღლე უნდა იყოს არანაკლებ 0,08 მ-ისა. ისინი გამოსახულია არა ნაკლებ 0,01 მ-ის სიგანის შტრიხებით. ასოები დაიტანება შავი საღებავით თეთრ ფონზე (თეთრი ფონი შეიძლება შექამრეკლი მასალისგან იყოს დამზადებული). სატრანსპორტო საშუალებაზე ნიშანი ისე უნდა დამაგრდეს რომ ის რეგისტრაციის ნომრად (სახელმწიფო სანომრე ნიშნად) არ იქნეს აღთქმული ან არ გაუარესდეს მისი წაკითხვა.

მექანიკური სატრანსპორტო საშუალების მართვა მძღოლს ეკრძალება:

1

მხოლოდ შესაბამისი მართვის უფლების  
შეჩერების შემთხვევაში

2

მხოლოდ შესაბამისი მართვის უფლების  
ჩამორთმევის ან შეწყვეტის (გაუქმების)  
შემთხვევაში

3

როგორც შესაბამისი მართვის უფლების  
შეჩერების, აგრეთვე ამ უფლების  
ჩამორთმევის ან შეწყვეტის (გაუქმების)  
შემთხვევაში

### ბანმარტუბა:

„საგზაო მოძრაობის შესახებ“ საქართველოს კანონის 21-ე მუხლის მე-3 პუნქტის თანახმად, მძღოლს უნდა ჰქონდეს სატრანსპორტო საშუალების მართვისათვის საჭირო აუცილებელი ცოდნა და უნარ-ჩვევები. თუ სატრანსპორტო საშუალების მართვა დასაშვებია მხოლოდ საქართველოს კანონმდებლობით განსაზღვრული წესით შესაბამისი მართვის უფლების მინიჭების შემდეგ, მძღოლს ეკრძალება ამ კატეგორიის ან ქვეკატეგორიის სატრანსპორტო საშუალების მართვა შესაბამისი მართვის უფლების მოპოვების გარეშე, აგრეთვე ამ უფლების შეჩერების, ჩამორთმევის ან შეწყვეტის (გაუქმების) შემთხვევაში.

ვალდებულია თუ არა მძღოლი გაიაროს შემოწმება სიმთვრალე-სიფხიზლის დასადგენად საქართველოს შინაგან საქმეთა სამინისტროს უფლებამოსილი პირის მოთხოვნის საფუძველზე, თუ არსებობს საკმაო საფუძველი, რომ მძღოლი ალკოჰოლური, ნარკოტიკული ან ფსიქოტროპული სიმთვრალის მდგომარეობაშია?

1

ვალდებულია

2

არ არის ვალდებული

### ბანმარტუბა:

„საგზაო მოძრაობის შესახებ“ საქართველოს კანონის 21-ე მუხლის მე-16 პუნქტის თანახმად, თუ არსებობს საკმაო საფუძველი, რომ მძღოლი ალკოჰოლური, ნარკოტიკული ან ფსიქოტროპული სიმთვრალის მდგომარეობაშია, მძღოლი ვალდებულია საქართველოს შინაგან საქმეთა სამინისტროს უფლებამოსილი პირის მოთხოვნის საფუძველზე, საქართველოს კანონმდებლობით დადგენილი წესით გაიაროს შემოწმება სიმთვრალე-სიფხიზლის დასადგენად.

საქართველოს ტერიტორიაზე მძღოლი ვალდებულია თან იქონიოს სატრანსპორტო საშუალების რეგისტრაციის და მართვის უფლების დამადასტურებელი დოკუმენტების სათანადოდ დამონმებული თარგმანი, თუ მათში ასახული მონაცემები:

1

შესრულებული არ არის ქართული ასოებით, მაგრამ შესრულებულია ლათინური ასოებით

2

შესრულებული არ არის ლათინური ასოებით, მაგრამ შესრულებულია ქართული ასოებით

3

შესრულებული არ არის ქართული ან ლათინური ასოებით

### ბანმარტეპა:

„საგზაო მოძრაობის შესახებ“ საქართველოს კანონის 21-ე მუხლის მე-17 პუნქტის „ა“ და „ბ“ ქვეპუნქტების თანახმად, ამ კანონის 54-ე მუხლით განსაზღვრული კატეგორიის ან ქვეკატეგორიის სატრანსპორტო საშუალების მძღოლი ვალდებულია თან იქონიოს, ხოლო საქართველოს შინაგან საქმეთა სამინისტროს უფლებამოსილი პირის მოთხოვნის შემთხვევაში გააჩეროს სატრანსპორტო საშუალება და ამ პირს წარუდგინოს: ა) საქართველოს ტერიტორიაზე იურიდიული ძალის მქონე იმ კატეგორიის ან ქვეკატეგორიის სატრანსპორტო საშუალების მართვის უფლების დამადასტურებელი დოკუმენტი, რომელსაც იგი მართავს, აგრეთვე ამ სატრანსპორტო საშუალების რეგისტრაციის დამადასტურებელი დოკუმენტი (თუ საქართველოს კანონმდებლობით სხვა რამ არ არის გათვალისწინებული); ბ) ამ პუნქტის „ა“ ქვეპუნქტით განსაზღვრული დოკუმენტის/დოკუმენტების სათანადოდ დამონმებული თარგმანი, თუ აღნიშნულ დოკუმენტში/დოკუმენტებში ასახული მონაცემები შესრულებული არ არის ქართული ან ლათინური ასოებით.

მესაკუთრის არყოფნის შემთხვევაში, მისი სატრანსპორტო საშუალებით სახელმწიფო საზღვრის გადაკვეთის ან ქვეყნის იმ ტერიტორიაზე გადასვლისას, სადაც საქართველოს იურისდიქცია არ ვრცელდება, ვალდებულია თუ არა მძღოლი თან იქონიოს მოცემული სატრანსპორტო საშუალების ფლობის, სარგებლობის ან განკარგვის უფლებამოსილების დამადასტურებელი დოკუმენტი?

1

ვალდებულია

2

არ არის ვალდებული

**ბანმარტეპა:**

„საგზაო მოძრაობის შესახებ“ საქართველოს კანონის 21-ე მუხლის მე-17 პუნქტის „გ“ ქვეპუნქტის თანახმად, ამ კანონის 54-ე მუხლით განსაზღვრული კატეგორიის ან ქვეკატეგორიის სატრანსპორტო საშუალების მძღოლი ვალდებულია თან იქონიოს, ხოლო საქართველოს შინაგან საქმეთა სამინისტროს უფლებამოსილი პირის მოთხოვნის შემთხვევაში გააჩეროს სატრანსპორტო საშუალება და ამ პირს წარუდგინოს მოცემული სატრანსპორტო საშუალების ფლობის ან განკარგვის ან მისით სარგებლობის უფლებამოსილების დამადასტურებელი დოკუმენტი -მესაკუთრის არყოფნის შემთხვევაში მისი სატრანსპორტო საშუალებით სახელმწიფო საზღვრის გადაკვეთის ან ქვეყნის იმ ტერიტორიაზე გადასვლის შემთხვევაში, სადაც საქართველოს იურისდიქცია არ ვრცელდება.

საერთაშორისო მოძრაობაში მონაწილე მძღოლი ვალდებულია „საერთაშორისო საავტომობილო მიმოსვლის მწარმოებელი საშუალებების ეკიპაჟების მუშაობის შესახებ“ ევროპის შეთანხმებით (AETR) დადგენილი მოთხოვნების შესაბამისად, უზრუნველყოს:

1

მხოლოდ ტექნიკურად გამართული  
ტაქოგრაფით მოძრაობა

2

მხოლოდ შრომისა და დასვენების რეჟიმის  
დაცვა

3

როგორც ტექნიკურად გამართული  
ტაქოგრაფით მოძრაობა, ასევე შრომისა და  
დასვენების რეჟიმის დაცვა**ბანმარტეპა:**

„საგზაო მოძრაობის შესახებ“ საქართველოს კანონის 21-ე მუხლის მე-19 პუნქტის თანახმად, საერთაშორისო მოძრაობაში მონაწილე მძღოლი ვალდებულია უზრუნველყოს „საერთაშორისო საავტომობილო მიმოსვლის მწარმოებელი საშუალებების ეკიპაჟების მუშაობის შესახებ“ ევროპის შეთანხმებით (AETR) დადგენილი მოთხოვნების შესაბამისად ტექნიკურად გამართული საკონტროლო მოწყობილობით (ტაქოგრაფით) მოძრაობა, აგრეთვე შრომისა და დასვენების რეჟიმის დაცვა.

თუ გადასასვლელზე არ არსებობს ან არ მუშაობს ქვეითებისთვის განკუთვნილი შექნიშანი, მაგრამ სატრანსპორტო საშუალებათა მოძრაობა სატრანსპორტო შექნიშნის მეშვეობით რეგულირდება, ქვეითი გზის სავალ ნაწილზე არ უნდა გადავიდეს:

1

მოახლოებულ სატრანსპორტო საშუალებამდე მანძილის, მისი სიჩქარის განსაზღვრისა და გადასვლის უსაფრთხოებაში დარწმუნებამდე

2

ვიდრე შექნიშნის ან მარეგულირებლის სიგნალები ამ სავალ ნაწილზე სატრანსპორტო საშუალებათა მოძრაობის უფლებას იძლევა

### ბანმარტუბა:

„საგზაო მოძრაობის შესახებ“ საქართველოს კანონის 24-ე მუხლის მე-7 პუნქტის „ბ“ ქვეპუნქტის თანახმად, ქვეითთა გადასასვლელზე გადასვლისას, თუ გადასასვლელზე არ არსებობს, ან არ მუშაობს ქვეითთათვის განკუთვნილი შექნიშანი, მაგრამ სატრანსპორტო საშუალებათა მოძრაობის რეგულირება ხორციელდება სატრანსპორტო შექნიშნით მეშვეობით, ქვეითი არ უნდა გადავიდეს გზის სავალ ნაწილზე, ვიდრე შექნიშნის ან მარეგულირებლის სიგნალები ამ სავალ ნაწილზე სატრანსპორტო საშუალებათა მოძრაობის უფლებას იძლევა.

საგზაო-სატრანსპორტო შემთხვევის მონაწილე მძღოლი ვალდებულია:

1

მხოლოდ მიიღოს საჭირო ზომები საგზაო-სატრანსპორტო შემთხვევის ადგილზე მოძრაობის უსაფრთხოების უზრუნველსაყოფად

2

მხოლოდ მოერიდოს შემთხვევის ადგილზე რაიმეს შეცვლას ან იმ ნაკვალევის განადგურებას, რომელიც შესაძლოა სასარგებლო იყოს პასუხისმგებლობის დასადგენად

3

მხოლოდ ჩაიწეროს თვითმხილველთა გვარები

4

შეასრულოს ამ ბილეთში ჩამოთვლილი ყველა ქმედება

### ბანმარტუბა:

„საგზაო მოძრაობის შესახებ“ საქართველოს კანონის 27-ე მუხლის პირველი პუნქტის „დ“ ქვეპუნქტის თანახმად, საგზაო-სატრანსპორტო შემთხვევაში მონაწილე მძღოლი ვალდებულია მიიღოს ზომები საგზაო-სატრანსპორტო შემთხვევის ადგილზე მოძრაობის უსაფრთხოების უზრუნველსაყოფად, მოერიდოს შემთხვევის ადგილზე რაიმეს შეცვლას ან იმ ნაკვალევის განადგურებას, რომელიც შესაძლოა სასარგებლო იყოს პასუხისმგებლობის დასადგენად, ჩაიწეროს თვითმხილველთა გვარები.





რამდენი სავალი ნაწილი აქვს მოცემულ გზას?

1

ერთი

2

ორი

3

სამი

4

ოთხი

### განმარტება:

„საგზაო მოძრაობის შესახებ“ საქართველოს კანონის 5-ე მუხლის მე-15 პუნქტის თანახმად, გზის სავალი ნაწილი (სავალი ნაწილი) არის გზის ელემენტი, რომელიც განკუთვნილია ურელსო სატრანსპორტო საშუალებების მოძრაობისათვის (გარდა ტროტუარისა, გვერდულისა, ველობილიკისა და ქვეითთა ბილიკისა). ამავე მუხლის მე-12 პუნქტის თანახმად, გზა არის მოძრაობისათვის გახსნილი გზის ან ქუჩის მთელი ზედაპირი. გზას შეიძლება ჰქონდეს როგორც ერთი სავალი ნაწილი, ასევე რამოდენიმე, გამოყოფი ბოლით მკვეთრად გამიჯნული, ან სხვადასხვა დონეზე არსებული სავალი ნაწილები. ეს ტერმინი შეიძლება მოიცავდეს ტრამვაის ლიანდაგს, ტროტუარს, გვერდულას, გამყოფ ბოლსა და ველობილიკს.



რამდენი სავალი ნაწილი აქვს მოცემულ გზას?

1

ერთი

2

ორი

3

ოთხი

### განმარტება:

„საგზაო მოძრაობის შესახებ“ საქართველოს კანონის 5-ე მუხლის მე-15 პუნქტის თანახმად, გზის სავალი ნაწილი (სავალი ნაწილი) არის გზის ელემენტი, რომელიც განკუთვნილია ურელსო სატრანსპორტო საშუალების მოძრაობისათვის (გარდა ტროტუარისა, გვერდულისა, ველობილიკისა და ქვეითთა ბილიკისა). ამავე მუხლის მე-12 პუნქტის თანახმად, გზა არის მოძრაობისათვის გახსნილი გზის ან ქუჩის მთელი ზედაპირი. გზას შეიძლება ჰქონდეს როგორც ერთი სავალი ნაწილი, ასევე რამოდენიმე, გამოყოფი ზოლით მკვეთრად გამიჯნული, ან სხვადასხვა დონეზე არსებული სავალი ნაწილები. ეს ტერმინი შეიძლება მოიცავდეს ტრამვაის ლიანდაგს, ტროტუარს, გვერდულას, გამყოფ ზოლსა და ველობილიკს.

ქვეითა გადასასვლელზე შესვლამდე მძღოლი ვალდებულია დარწმუნდეს, რომ:

1

გადასასვლელის ზედპირი არ არის მოყინული

2

გადასასვლელზე საპირისპირო მიმართულებიდან არ მოძრაობს სხვა სატრანსპორტო საშუალება

3

იძულებული არ გახდება გაჩერდეს მასზე

### ბანმარტეზა:

„საგზაო მოძრაობის შესახებ“ საქართველოს კანონის 25-ე მუხლის მე-6 პუნქტის თანახმად, მძღოლი არ უნდა შევიდეს ქვეითა გადასასვლელზე, თუ წინასწარ არ დაურწმუნდება, რომ ის იძულებული არ გახდება გაჩერდეს მასზე.

უპირატესობა (პრიორიტეტი) არის:

1

საგზაო მოძრაობის მონაწილის ვალდებულება არ განახორციელოს მანევრი, თუკი ეს სხვა საგზაო მოძრაობის მონაწილეს იძულებულს გახდის უეცრად შეცვალოს სიჩქარე ან მიმართულება

2

საგზაო მოძრაობის მონაწილის უფლება, სხვა საგზაო მოძრაობის მონაწილეებთან შედარებით პირველმა იმოძრაოს დასახული მიმართულებით

### ბანმარტეზა:

„საგზაო მოძრაობის შესახებ“ საქართველოს კანონის 5-ე მუხლის 84-ე პუნქტის თანახმად, უპირატესობა (პრიორიტეტი) – საგზაო მოძრაობის მონაწილის უფლება, სხვა საგზაო მოძრაობის მონაწილეებთან შედარებით პირველმა იმოძრაოს დასახული მიმართულებით.



“ავტომატარებელი” არის:

- 1 ავტობუსის 1200 კგ-ზე მეტი ნებადართული მაქსიმალური მასის მქონე მისაბმელთან (მისაბმელებთან) კომბინაცია
- 2 სატვირთო ავტომობილის 750 კგ-ზე მეტი ნებადართული მაქსიმალური მასის მქონე მისაბმელთან (მისაბმელებთან) კომბინაცია
- 3 მსუბუქი ავტომობილის 750 კგ-ზე მეტი ნებადართული მაქსიმალური მასის მქონე მისაბმელთან (მისაბმელებთან) კომბინაცია

განმარტება:

„საგზაო მოძრაობის შესახებ“ საქართველოს კანონის 5-ე მუხლის მე-3 პუნქტის თანახმად, ავტომატარებელი – სატვირთო ავტომობილის 750 კგ-ზე მეტი ნებადართული მაქსიმალური მასის მქონე მისაბმელთან/ მისაბმელებთან კომბინაცია.

“ავტომზიდი” არის:

- 1 ნებისმიერი 12 000 კგ-ზე მეტი ნებადართული მაქსიმალური მასის მქონე მექანიკური სატრანსპორტო საშუალება, რომელიც განკუთვნილია მისაბმელთან ერთად ექსპლუატაციისათვის
- 2 სატვირთო ავტომობილი, რომელიც გამოიყენება სახიფათო ტვირთის გადასაზიდად
- 3 სპეციალიზებული ავტოსატრანსპორტო საშუალება, რომელიც განკუთვნილია ავტომობილისა და თვლიანი მსუბუქი ტრაქტორის გადასაზიდად

განმარტება:

„საგზაო მოძრაობის შესახებ“ საქართველოს კანონის 5-ე მუხლის მე-4 პუნქტის თანახმად, ავტომზიდი – სპეციალიზებული ავტოსატრანსპორტო საშუალება, რომელიც განკუთვნილია ავტომობილისა და თვლიანი მსუბუქი ტრაქტორის გადასაზიდად.

„არასაკმარის ხილვადობად“ ითვლება გვირაბში გავლისას, დღე-ღამის ბნელ დროს, ნისლის, წვიმის, თოვის და სხვა ბუნებრივი მოვლენების დროს, გზის ხილვადობის შემცირება:

1

300 მეტრზე ნაკლებ მანძილზე

2

500 მეტრზე ნაკლებ მანძილზე

3

600 მეტრზე ნაკლებ მანძილზე

### ბანმარტივა:

„საგზაო მოძრაობის შესახებ“ საქართველოს კანონის 5-ე მუხლის მე-7 პუნქტის თანახმად, არასაკმარისი ხილვადობა – გვირაბში გავლისას, დღე-ღამის ბნელ დროს, ნისლის, წვიმის, თოვის და სხვა ბუნებრივი მოვლენების დროს გზის ხილვადობის 300 მეტრზე ნაკლებ მანძილზე შემცირება.

„გამყოფი ზოლი“ არის:

1

გზის ნაწილი, რომელიც ჩვეულებრივ ურელსო სატრანსპორტო საშუალებების მოძრაობისთვის გამოიყენება

2

გრძივი საგზაო მონიშვნის საშუალებით მონიშნული ან მოუნიშნავი ნებისმიერი ზოლი იმ გრძივი ზოლებიდან, რომლებიც შეიძლება დაიყოს გზის სავალი ნაწილი

3

კონსტრუქციულად გამოყოფილი გზის ელემენტი, რომელიც ყოფს მომიჯნავე სავალ ნაწილებს და არ არის განკუთვნილი მასზე ურელსო სატრანსპორტო საშუალების მოძრაობისათვის

### ბანმარტივა:

„საგზაო მოძრაობის შესახებ“ საქართველოს კანონის 5-ე მუხლის მე-9 პუნქტის თანახმად, გამყოფი ზოლი – კონსტრუქციულად გამოყოფილი გზის ელემენტი, რომელიც ყოფს მომიჯნავე სავალ ნაწილებს და არ არის განკუთვნილი მასზე ურელსო სატრანსპორტო საშუალების მოძრაობისათვის.

გარდა სავალი ნაწილისა, ქვემოთ ჩამოთვლილი რომელ ელემენტს შეიძლება მოიცავდეს გზა?

1

მხოლოდ ტრამვაის ლიანდაგს და ტროტუარს

2

მხოლოდ გვერდულას და გამყოფ ზოლს

3

მხოლოდ ველობილიკს

4

როგორც ტრამვაის ლიანდაგს, ასევე ტროტუარს, გვერდულას, გამყოფ ზოლსა და ველობილიკს

### განმარტება:

„საგზაო მოძრაობის შესახებ“ საქართველოს კანონის 5-ე მუხლის მე-12 პუნქტის თანახმად, გზა - მოძრაობისათვის გახსნილი გზის ან ქუჩის მთელი ზედაპირი. გზას შეიძლება ჰქონდეს როგორც ერთი სავალი ნაწილი, ისე რამოდენიმე, გამოყოფი ზოლით მკვეთრად გამიჯნული, ან სხვადასხვა დონეზე არსებული სავალი ნაწილები. ეს ტერმინი შეიძლება მოიცავდეს ტრამვაის ლიანდაგს, ტროტუარს, გვერდულას, გამყოფ ზოლსა და ველობილიკს.

„გზატვარედინი“ არის:

1

ერთ დონეზე გზების კვეთა, შეერთება ან განშტოება, ასეთი კვეთით, შეერთებით ან განშტოებით წარმოქმნილი ტერიტორიების ჩათვლით

2

მიმდებარე ტერიტორიებიდან გამოსასვლელებისა და გზების კვეთა

3

სხვადასხვა დონეზე არსებული სავალი ნაწილების კვეთა

### განმარტება:

„საგზაო მოძრაობის შესახებ“ საქართველოს კანონის 5-ე მუხლის მე-13 პუნქტის თანახმად, გზატვარედინი - ერთ დონეზე გზების კვეთა, შეერთება ან განშტოება, ასეთი კვეთით, შეერთებით ან განშტოებით წარმოქმნილი ტერიტორიების ჩათვლით. გზატვარედინად არ ითვლება მიმდებარე ტერიტორიებიდან გამომავალი გამოსასვლელების გზებთან კვეთა.

„დასახლებული პუნქტი“ არის:

1

ნებისმიერი ტერიტორია, რომელზეც დასახლებულია ხალხი

2

ნებისმიერი გზა, რომელიც განკუთვნილია ქვეითთა ინტენსიური მოძრაობისათვის

3

განაშენიანებული ტერიტორია, სადაც შესასვლელი და გამოსასვლელი აღნიშნულია შესაბამისი საგზაო ნიშნებით

**განმარტება:**

„საგზაო მოძრაობის შესახებ“ საქართველოს კანონის 5-ე მუხლის მე-17 პუნქტის თანახმად, დასახლებული პუნქტი - განაშენიანებული ტერიტორია, სადაც შესასვლელი და გამოსასვლელი აღნიშნულია შესაბამისი საგზაო ნიშნებით.

„დატვირთული მასა“ არის:

1

სატრანსპორტო საშუალების მასა მძღოლის, მგზავრებისა და ტვირთის გარეშე, მაგრამ საწვავის სრული მარაგითა და ხელსაწყოების აუცილებელი კომპლექტით

2

ქარხანა-დამამზადებელის მიერ განსაზღვრული სატრანსპორტო საშუალების მასა მძღოლის, მგზავრებისა და ტვირთის გარეშე

3

მოცემულ დროის მონაკვეთში დატვირთული სატრანსპორტო საშუალების ფაქტობრივი მასა, მძღოლისა და მგზავრების ჩათვლით

**განმარტება:**

„საგზაო მოძრაობის შესახებ“ საქართველოს კანონის 5-ე მუხლის მე-18 პუნქტის თანახმად, დატვირთული მასა (ფაქტობრივი მასა) - მოცემულ დროის მონაკვეთში დატვირთული სატრანსპორტო საშუალების ფაქტობრივი მასა, მძღოლისა და მგზავრების ჩათვლით.

„დაუტვირთავი მასა“ არის:

1

ქარხანა-დამამზადებელის მიერ განსაზღვრული სატრანსპორტო საშუალების მასა მძღოლის, მგზავრებისა და ტვირთის გარეშე, მაგრამ სანავის სრული მარაგისა და ხელსაწყოების აუცილებელი კომპლექტის ჩათვლით

2

მოცემულ დროის მონაკვეთში დაუტვირთავი სატრანსპორტო საშუალების ფაქტობრივი მასა, მძღოლისა და მგზავრების ჩათვლით

3

სარეგისტრაციო სამსახურის მიერ განსაზღვრული სატრანსპორტო საშუალების მასა მძღოლის, მგზავრებისა და ტვირთის გარეშე

ბანმარტივა:

„საგზაო მოძრაობის შესახებ“ საქართველოს კანონის 5-ე მუხლის მე-19 პუნქტის თანახმად, დაუტვირთავი მასა (დაუტვირთავი წონა) - ქარხანა-დამამზადებელის მიერ განსაზღვრული სატრანსპორტო საშუალების მასა მძღოლის, მგზავრებისა და ტვირთის გარეშე, მაგრამ სანავის სრული მარაგისა და ხელსაწყოების აუცილებელი კომპლექტის ჩათვლით.

„დღე-ღამის ბნელი დრო“ ნიშნავს:

1

დროის შუალედს 18 საათიდან 24 საათამდე

2

დროის შუალედს გათენებიდან დაბინდებამდე

3

დროის შუალედს დაბინდებიდან გათენებამდე

ბანმარტივა:

„საგზაო მოძრაობის შესახებ“ საქართველოს კანონის 5-ე მუხლის 21-ე პუნქტის თანახმად, დღე-ღამის ბნელი დრო - დროის შუალედი დაბინდებიდან გათენებამდე.

„ველობილიკი“ არის:

1

ველოსიპედით მოძრაობისათვის განკუთვნილი, შესაბამისი საგზაო ნიშნით აღნიშნული გზა ან გზის ნაწილი, რომელიც კონსტრუქციულად გამოყოფილია სხვა გზისაგან ან გზის სხვა ელემენტებისაგან

2

გზის სავალი ნაწილის ზოლი, რომელიც განკუთვნილია ველოსიპედით მოძრაობისათვის. ველოსიპედის მოძრაობის ზოლი დანარჩენი სავალი ნაწილისაგან გრძივი საგზაო მონიშვნითაა გამოყოფილი

განმარტება:

„საგზაო მოძრაობის შესახებ“ საქართველოს კანონის 5-ე მუხლის 23-ე პუნქტის თანახმად, ველოსიპედის ბილიკი (ველობილიკი) - ველოსიპედით მოძრაობისათვის განკუთვნილი, შესაბამისი საგზაო ნიშნით აღნიშნული გზა ან გზის ნაწილი, რომელიც კონსტრუქციულად გამოყოფილია სხვა გზისაგან ან გზის სხვა ელემენტებისაგან.

„მიმდებარე ტერიტორია“ არის:

1

ტერიტორია, რომელიც უშუალოდ გზას ეკვრის და არ არის განკუთვნილი სატრანსპორტო საშუალების გამჭოლი მოძრაობისათვის (ეზო, საცხოვრებელი მასივი, ავტოსადგომი, ბენზინგასამართი სადგური, დანესებულება და სხვა)

2

გზის ელემენტი, რომელიც განკუთვნილია ურელსო სატრანსპორტო საშუალების მოძრაობისათვის (გარდა ტროტუარისა, გვერდულისა, ველობილიკისა და ქვეითთა ბილიკისა)

3

ერთ დონეზე გზების კვეთა, შეერთება ან განშტოება, ასეთი კვეთით, შეერთებით ან განშტოებით წარმოქმნილი ტერიტორიების ჩათვლით

განმარტება:

„საგზაო მოძრაობის შესახებ“ საქართველოს კანონის 5-ე მუხლის 38-ე პუნქტის თანახმად, მიმდებარე ტერიტორია - ტერიტორია, რომელიც უშუალოდ გზას ეკვრის და არ არის განკუთვნილი სატრანსპორტო საშუალების გამჭოლი მოძრაობისათვის (ეზო, საცხოვრებელი მასივი, ავტოსადგომი, ბენზინგასამართი სადგური, დანესებულება და სხვა)

„მოძრაობის ზოლი“ არის:

1

კონსტრუქციულად გამოყოფილი გზის ელემენტი, რომელიც ყოფს მომიჯნავე სავალ ნაწილებს

2

მოძრაობისთვის გახსნილი გზის ან ქუჩის მთელი ზედაპირი

3

გრძივი საგზაო მონიშვნის საშუალებით მონიშნული ან მოუნიშნავი ნებისმიერი ზოლი იმ გრძივი ზოლებიდან, რომლებიდანაც შეიძლება დაიყოს სავალი ნაწილი, მაგრამ რომელსაც აქვს მოტოციკლისაგან განსხვავებული საავტომობილო ტრანსპორტის ერთ რიგში მოძრაობისათვის სავმარისი სიგანე

**განმარტება:**

„საგზაო მოძრაობის შესახებ“ საქართველოს კანონის 5-ე მუხლის 45-ე პუნქტის თანახმად, „მოძრაობის ზოლი“ - გრძივი საგზაო მონიშვნის საშუალებით მონიშნული ან მოუნიშნავი ნებისმიერი ზოლი იმ გრძივი ზოლებიდან, რომლებიდანაც შეიძლება დაიყოს სავალი ნაწილი, მაგრამ რომელსაც აქვს მოტოციკლისაგან განსხვავებული საავტომობილო ტრანსპორტის ერთ რიგში მოძრაობისათვის სავმარისი სიგანე.

„ნახევარმისაბმელი“ არის:

1

მისაბმელი, რომელიც განკუთვნილია ავტომობილზე ისეთი სახით ჩასაბმელად, როდესაც მისი ნაწილი ეყრდნობა ავტომობილს და ავტომობილზევე მოდის ნახევარმისაბმელისა და მისი ტვირთის მასის მნიშვნელოვანი ნაწილი

2

ორღერძიანი მისაბმელი, რომელიც განკუთვნილია ნებისმიერი მექანიკური სატრანსპორტო საშუალებით მისი ხისტი გადაბმით ბუქსირებისათვის

**განმარტება:**

„საგზაო მოძრაობის შესახებ“ საქართველოს კანონის 5-ე მუხლის 51-ე პუნქტის თანახმად, „ნახევარმისაბმელი“ - მისაბმელი, რომელიც განკუთვნილია ავტომობილზე ისეთი სახით ჩასაბმელად, როდესაც მისი ნაწილი ეყრდნობა ავტომობილს და ავტომობილზევე მოდის ნახევარმისაბმელისა და მისი ტვირთის მასის მნიშვნელოვანი ნაწილი.

„ნებადართული მაქსიმალური მასა“ არის:

1

მოცემულ დროის მონაკვეთში დატვირთული სატრანსპორტო საშუალების ფაქტობრივი მასა, მძღოლისა და მგზავრების ჩათვლით

2

ტვირთით და მგზავრებით შევსებული, აღჭურვილ მდგომარეობაში მყოფი სატრანსპორტო საშუალების მასა, რომლის ზღვარს ადგენს სატრანსპორტო საშუალების ქარხანა-დამამზადებელი

3

დატვირთული სატრანსპორტო საშუალების მაქსიმალური მასა, რომელიც დასაშვებად არის გამოცხადებული იმ სახელმწიფოს კომპეტენტური ორგანოს მიერ, რომელშიც დარეგისტრირებულია სატრანსპორტო საშუალება

### განმარტება:

„საგზაო მოძრაობის შესახებ“ საქართველოს კანონის 5-ე მუხლის 52-ე პუნქტის თანახმად, „ნებადართული მაქსიმალური მასა“ (დასაშვები წონა) - დატვირთული სატრანსპორტო საშუალების მაქსიმალური მასა, რომელიც დასაშვებად არის გამოცხადებული იმ სახელმწიფოს კომპეტენტური ორგანოს მიერ, რომელშიც დარეგისტრირებულია სატრანსპორტო საშუალება.



„ნელმავალი სატრანსპორტო საშუალება“ არის:

- 1 ძრავიანი ან უძრავო სატრანსპორტო საშუალება, რომლის კონსტრუქციული სიჩქარე არ აღემატება 45 კმ/სთ-ს
- 2 ძრავიანი სატრანსპორტო საშუალება, რომლის კონსტრუქციული სიჩქარე არ აღემატება 40 კმ/სთ-ს ან რომელიც აღნიშნულ სიჩქარეს ვერ აჭარბებს, ან ეკრძალება გადაჭარბება ისეთი მიზეზით, რომელიც არ არის დაკავშირებული სატრანსპორტო საშუალებათა ნაკადებთან
- 3 ნებისმიერი სატრანსპორტო საშუალება, რომელიც გზაზე გადაადგილდება არა უმეტეს 50 კმ/სთ სიჩქარით

ბანმარტივა:

„საგზაო მოძრაობის შესახებ“ საქართველოს კანონის 5-ე მუხლის 53-ე პუნქტის თანახმად, „ნელმავალი სატრანსპორტო საშუალება“ - ძრავიანი სატრანსპორტო საშუალება, რომლის კონსტრუქციული სიჩქარე არ აღემატება 40 კმ/სთ-ს ან რომელიც აღნიშნულ სიჩქარეს ვერ აჭარბებს ან ეკრძალება გადაჭარბება ისეთი მიზეზით, რომელიც არ არის დაკავშირებული სატრანსპორტო საშუალებათა ნაკადებთან.

„სატვირთო ავტომობილი“ არის:

- 1 ტვირთის გადასაზიდად განკუთვნილი ავტოსატრანსპორტო საშუალება, რომლის ნებადართული მაქსიმალური მასა აღემატება 3 500 კგ-ს
- 2 ნებისმიერი მექანიკური სატრანსპორტო საშუალება, რომელიც ტვირთის გადასაზიდად არის განკუთვნილი
- 3 ტვირთის გადასაზიდად განკუთვნილი ნებისმიერი მექანიკური სატრანსპორტო საშუალება, რომლის სრული მასა არ აღემატება 3 500 კგ-ს

ბანმარტივა:

„საგზაო მოძრაობის შესახებ“ საქართველოს კანონის 5-ე მუხლის 71-ე პუნქტის თანახმად, „სატვირთო ავტომობილი“ - ტვირთის გადასაზიდად განკუთვნილი ავტოსატრანსპორტო საშუალება, რომლის ნებადართული მაქსიმალური მასა აღემატება 3 500 კგ-ს.

„სამარშრუტო სატრანსპორტო საშუალება“ არის:

1

ნებისმიერი ავტობუსი, რომლის დასასხდომი ადგილების რაოდენობა, გარდა მძღოლის ადგილისა, აღემატება 16-ს

2

გზაზე მგზავრთა გადასაყვანად განკუთვნილი, დადგენილი მარშრუტით მოძრავი სატრანსპორტო საშუალება

3

ნებისმიერი სატრანსპორტო საშუალება, რომელიც განკუთვნილია ტვირთის გადასაზიდად ან ადამიანების გადასაყვანად

### განმარტება:

„საგზაო მოძრაობის შესახებ“ საქართველოს კანონის 5-ე მუხლის 67-ე პუნქტის თანახმად, „სამარშრუტო სატრანსპორტო საშუალება“ - გზაზე მგზავრთა გადასაყვანად განკუთვნილი, დადგენილი მარშრუტით მოძრავი სატრანსპორტო საშუალება.

„ტროტუარი“ არის:

1

გზის ელემენტი, რომელიც მიერთებულია სავალ ნაწილთან ან გამოყოფილია მისგან კონსტრუქციულად ან გაზონით და განკუთვნილია ქვეითის მოძრაობისათვის

2

ქვეითთა მოძრაობისათვის განკუთვნილი, გზისგან განცალკევებული ბილიკი

3

ქვეითთა მოძრაობისათვის განკუთვნილი ნებისმიერი გზა

### განმარტება:

„საგზაო მოძრაობის შესახებ“ საქართველოს კანონის 5-ე მუხლის 83-ე პუნქტის თანახმად, „ტროტუარი“ - გზის ელემენტი, რომელიც მიერთებულია სავალ ნაწილთან ან გამოყოფილია მისგან კონსტრუქციულად ან გაზონით და განკუთვნილია ქვეითის მოძრაობისათვის.

„ქვეითა ბილიკი“ არის:

- 1 გზის ელემენტი, რომელიც მიერთებულია სავალ ნაწილთან და განკუთვნილია ქვეითის მოძრაობისათვის
- 2 ქვეითთა მოძრაობისათვის განკუთვნილი, გზისგან განცალკევებული ბილიკი. ქვეითთა ბილიკი შეიძლება აღნიშნული იქნეს შესაბამისი საგზაო ნიშნით
- 3 გზის ნებისმიერი მონაკვეთი, რომელიც განკუთვნილია ქვეითთა მოძრაობისათვის

### განმარტება:

„საგზაო მოძრაობის შესახებ“ საქართველოს კანონის 5-ე მუხლის 85-ე პუნქტის თანახმად, „ქვეითთა ბილიკი“ - ქვეითთა მოძრაობისათვის განკუთვნილი, გზისგან განცალკევებული ბილიკი. ქვეითთა ბილიკი შეიძლება აღნიშნული იქნეს შესაბამისი საგზაო ნიშნით.

“ღერძზე დატვირთვა” არის:

- 1 სატრანსპორტო საშუალების ფაქტიური მასის ნაწილი, რომელიც ღერძზე დაწოლის შედეგად წარმოშობს გზაზე დატვირთვას
- 2 ქარხანა-დამამზადებელის მიერ დადგენილი ღერძზე დაწოლის მაქსიმალური მასა, რომელთა ჯამი განსაზღვრავს სატრანსპორტო საშუალების სრული მასის ზღვარს

### განმარტება:

„საგზაო მოძრაობის შესახებ“ საქართველოს კანონის 5-ე მუხლის 88-ე პუნქტის თანახმად, „ღერძზე დატვირთვა“ - სატრანსპორტო საშუალების ფაქტიური მასის ნაწილი, რომელიც ღერძზე დაწოლის შედეგად წარმოშობს გზაზე დატვირთვას. თითოეულ წამყვან ან არაწამყვან ღერძზე დატვირთვის განსაზღვრისას, სატრანსპორტო საშუალების განივ ჭრილში ერთ ხაზზე განლაგებული, კონსტრუქციულად განცალკევებული ღერძები, განიხილება, როგორც ერთი მთლიანი ღერძი.

„შეზღუდული ხილვადობა“ არის:

1

გვირაბში გავლისას, დღე-ღამის ბნელ დროს, ნისლის, წვიმის, თოვის და სხვა ბუნებრივი მოვლენების დროს გზის ხილვადობის 300 მეტრზე ნაკლებ მანძილზე შემცირება

2

გარემოება, რომლის დროსაც მოკლე მოსახვევი, აღმართის დასასრული, გამწვანება, გზისპირა ნაგებობა ან გზაზე არსებული დაბრკოლება მოძრაობის მიმართულებით გზის ხილვადობას ისე ამცირებს, რომ აღნიშნულ გზის მონაკვეთზე ნებადართული მაქსიმალური სიჩქარით მოძრაობამ შეიძლება საფრთხე წარმოშვას

### ბანმარტივა:

„საგზაო მოძრაობის შესახებ“ საქართველოს კანონის 5-ე მუხლის 89-ე პუნქტის თანახმად, „შეზღუდული ხილვადობა“ - გარემოება, რომლის დროსაც მოკლე მოსახვევი, აღმართის დასასრული, გამწვანება, გზისპირა ნაგებობა ან გზაზე არსებული დაბრკოლება მოძრაობის მიმართულებით გზის ხილვადობას ისე ამცირებს, რომ აღნიშნულ გზის მონაკვეთზე ნებადართული მაქსიმალური სიჩქარით მოძრაობამ შეიძლება საფრთხე წარმოშვას.

„მგზავრი“ არის:

1

პირი, რომელიც უშუალოდ მართავს სატრანსპორტო საშუალებას

2

პირი, რომელიც გადასაადგილებლად იყენებს გორგოლაჭებს

3

პირი, რომელიც იმყოფება ან ადის სატრანსპორტო საშუალებაში (სატრანსპორტო საშუალებაზე) ან ჩამოდის სატრანსპორტო საშუალებიდან, მაგრამ არ მართავს მას

### ბანმარტივა:

„საგზაო მოძრაობის შესახებ“ საქართველოს კანონის 5-ე მუხლის 34-ე პუნქტის თანახმად, „მგზავრი“ - პირი, რომელიც იმყოფება ან ადის სატრანსპორტო საშუალებაში (სატრანსპორტო საშუალებაზე) ან ჩამოდის სატრანსპორტო საშუალებიდან, მაგრამ არ მართავს მას.

ქვემოთ ჩამოთვლილი სატრანსპორტო საშუალებებიდან, რომელია „მექანიკური სატრანსპორტო საშუალება“?

1

ორბორბლიანი ელექტროთვითმგორავი

2

მოპედი და მასთან გათანაბრებული სატრანსპორტო საშუალებები

3

ტრამვაი

4

ამ ბილეთში ჩამოთვლილთაგან არცერთი

**განმარტება:**

„საგზაო მოძრაობის შესახებ“ საქართველოს კანონის 5-ე მუხლის 35-ე პუნქტის თანახმად, „მექანიკური სატრანსპორტო საშუალება“ - ძრავიანი (თვითმავალი) სატრანსპორტო საშუალება, გარდა ორბორბლიანი ელექტროთვითმგორავისა, მოპედისა და მასთან გათანაბრებული სხვა სატრანსპორტო საშუალებისა, აგრეთვე სალიანდაგო სატრანსპორტო საშუალებისა.

„მსუბუქი მისაბმელი“ არის:

1

მისაბმელი, რომლის ნებადართული მაქსიმალური მასა არ აღემატება 750 კგ-ს

2

მისაბმელი, რომლის დაუტვირთავი წონა არ აღემატება 850 კგ-ს

3

მისაბმელი, რომლის სრული მასა არ აღემატება 950 კგ-ს

**განმარტება:**

„საგზაო მოძრაობის შესახებ“ საქართველოს კანონის 5-ე მუხლის 48-ე პუნქტის თანახმად, „მსუბუქი მისაბმელი“ - მისაბმელი, რომლის ნებადართული მაქსიმალური მასა არ აღემატება 750 კგ-ს.

ქვემოთ ჩამოთვლილ რომელ შემთხვევაში მიიჩნევა სატრანსპორტო საშუალება რომელიმე სახელმწიფოს ტერიტორიაზე „საერთაშორისო მოძრაობა“-ში მყოფად;

1

მხოლოდ იმ შემთხვევაში, თუ იგი ეკუთვნის ფიზიკურ ან იურიდიულ პირს, რომელსაც ჩვეულებრივი საცხოვრებელი ადგილი ამ სახელმწიფოს გარეთ აქვს

2

მხოლოდ იმ შემთხვევაში, თუ იგი არ არის რეგისტრირებული ამ სახელმწიფოში

3

მხოლოდ იმ შემთხვევაში, თუ იგი ქვეყანაში შემოტანილია დროებით, მაგრამ არა უმეტეს ამ სახელმწიფოს კანონმდებლობით დადგენილი ვადისა

4

ამ ბილეთში ჩამოთვლილ ნებისმიერ შემთხვევაში

### ბანმარტეზა:

„საგზაო მოძრაობის შესახებ“ საქართველოს კანონის 5-ე მუხლის 66-ე პუნქტის თანახმად, საერთაშორისო მოძრაობა – რომელიმე სახელმწიფოს ტერიტორიაზე მყოფი სატრანსპორტო საშუალება საერთაშორისო მოძრაობაში მყოფად მიიჩნევა, თუ იგი: ა) ეკუთვნის ფიზიკურ ან იურიდიულ პირს, რომელსაც ჩვეულებრივი საცხოვრებელი ადგილი ამ სახელმწიფოს გარეთ აქვს; ბ) არ არის რეგისტრირებული ამ სახელმწიფოში; გ) ამ სახელმწიფოში შეტანილია დროებით, მაგრამ არაუმეტეს მისი კანონმდებლობით დადგენილი ვადისა. შენიშვნა: სატრანსპორტო საშუალებათა შემადგენლობა საერთაშორისო მოძრაობაში მყოფად მიიჩნევა, თუ მასში შემავალი თუნდაც ერთი სატრანსპორტო საშუალება აკმაყოფილებს ამ პუნქტით განსაზღვრულ მოთხოვნებს.

„სატრანსპორტო საშუალება“ არის:

1

გზაზე მოძრავი ან მასზე სამოძრაოდ განკუთვნილი, მხოლოდ ის ძრავიანი მონწყობილობა რომელიც, ჩვეულებრივ, გამოიყენება გზაზე ადამიანების გადასაყვანად ან ტვირთის გადასაზიდად

2

გზაზე მოძრავი ან მასზე მოძრაობისათვის განკუთვნილი მონწყობილობა, რომელიც გადაადგილდება ძრავის ან სხვა ძალის გამოყენებით

### ბანმარტეზა:

„საგზაო მოძრაობის შესახებ“ საქართველოს კანონის 5-ე მუხლის 73-ე პუნქტის თანახმად, „სატრანსპორტო საშუალება“ - გზაზე მოძრავი ან გზაზე მოძრაობისათვის განკუთვნილი მონწყობილობა, რომელიც ძრავას ან სხვა ძალის მეშვეობით გადაადგილდება.

სატრანსპორტო საშუალების „სრული მასა“ არის:

1

სატრანსპორტო საშუალების მასა ეკიპაჟის, მგზავრებისა და ტვირთის გარეშე

2

მოცემული დროის მონაკვეთში დატვირთული სატრანსპორტო საშუალების, ეკიპაჟისა და მგზავრების მასა

3

ტვირთით, ეკიპაჟითა და მგზავრებით შევსებული, აღჭურვილ მდგომარეობაში მყოფი სატრანსპორტო საშუალების მასა, რომლის ზღვარს ადგენს სატრანსპორტო საშუალების ქარხანა-დამამზადებელი

4

სატრანსპორტო საშუალების მასის ნაწილი, რომელიც ღერძზე დაწოლის შედეგად წარმოშობს გზაზე დატვირთვას

### განმარტება:

„საგზაო მოძრაობის შესახებ“ საქართველოს კანონის 5-ე მუხლის მე-80 პუნქტის თანახმად, „სრული მასა“ - ტვირთით, მძღოლითა და მგზავრებით შევსებული, აღჭურვილ მდგომარეობაში მყოფი სატრანსპორტო საშუალების მასა, რომლის ზღვარს ადგენს სატრანსპორტო საშუალების ქარხანა-დამამზადებელი. სატრანსპორტო საშუალებათა შემადგენლობის სრული მასა გამოიანგარიშება მასში შემავალი სატრანსპორტო საშუალებების სრულ მასათა ჯამით.

თითოეულ წამყვან ან არაწამყვან ღერძზე დატვირთვის განსაზღვრისას, სატრანსპორტო საშუალების განივ ჭრილში ერთ ხაზზე განლაგებული, კონსტრუქციულად განცალკევებული ღერძები განიხილება, როგორც:

1

დამოუკიდებელი ღერძები

2

ერთი მთლიანი ღერძი

3

ერთი მთლიანი ღერძი - არაწამყვანი ღერძის შემთხვევაში, დამოუკიდებელი ღერძები - წამყვანი ღერძის შემთხვევაში

### განმარტება:

„საგზაო მოძრაობის შესახებ“ საქართველოს კანონის მე-5 მუხლის 88-ე პუნქტის თანახმად, ღერძზე დატვირთვა არის სატრანსპორტო საშუალების ფაქტობრივი მასის ნაწილი, რომელიც ღერძზე დაწოლის შედეგად წარმოშობს გზაზე დატვირთვას. თითოეულ წამყვან ან არაწამყვან ღერძზე დატვირთვის განსაზღვრისას სატრანსპორტო საშუალების განივ ჭრილში ერთ ხაზზე განლაგებული, კონსტრუქციულად განცალკევებული ღერძები განიხილება, როგორც ერთი მთლიანი ღერძი.

იმ ორმხრივმოძრაობიან გზაზე, რომელსაც აქვს გამყოფი ზოლი, საპირისპირო მიმართულების მოძრაობის მხარედ ითვლება:

1 გამყოფი ზოლის მარცხნივ არსებული სავალი ნაწილი

2 გამყოფი ზოლის მარჯვნივ არსებული სავალი ნაწილი

3 ამ ბილეთში ჩამოთვლილი არცერთი

ბანმარტეზა:

„საგზაო მოძრაობის შესახებ“ საქართველოს კანონის 31-ე მუხლის მე-3 პუნქტის თანახმად, ორმხრივმოძრაობიან გზაზე, რომელსაც აქვს გამყოფი ზოლი, საპირისპირო მიმართულების მოძრაობის მხარედ ითვლება გამყოფი ზოლის მარცხნივ არსებული სავალი ნაწილი.

თუ მძღოლი ვერ განსაზღვრავს გზაზე საფარის არსებობას (სიბნელის, თოვლის, ტალახის გამო ან სხვა მიზეზით) და არც პრიორიტეტის ნიშნებია, ითვლება, რომ ის იმყოფება:

1 მეორეხარისხოვან გზაზე

2 მთავარ გზაზე

3 ავტომაგისტრალთან გათანაბრებულ გზაზე

ბანმარტეზა:

„საგზაო მოძრაობის შესახებ“ საქართველოს კანონის 36-ე მუხლის მე-8 პუნქტის თანახმად, თუ მძღოლი ვერ განსაზღვრავს გზაზე საფარის არსებობას (სიბნელის, თოვლის, ტალახის გამო ან სხვა მიზეზით) და არც პრიორიტეტის ნიშნებია, ითვლება, რომ იგი მეორეხარისხოვან გზაზე იმყოფება.



თუ გზაზე საგზაო სამუშაოების მწარმოებელი ორგანიზაციის ავტომობილზე დაყენებული დროებითი საგზაო ნიშნის მოთხოვნები ეწინააღმდეგება იმავე გზის მონაკვეთზე სტაციონარულად დაყენებულ საგზაო ნიშნის მოთხოვნებს მძღოლი ვალდებულია შეასრულოს:

1

სტაციონარულად დაყენებული საგზაო ნიშნის მოთხოვნები

2

საგზაო სამუშაოების მწარმოებელი ორგანიზაციის ავტომობილზე დაყენებული დროებითი საგზაო ნიშნის მოთხოვნები

### ბანმარტივა:

„საგზაო მოძრაობის შესახებ“ საქართველოს კანონის 28-ე მუხლის მე-5 პუნქტის თანახმად, თუ გზაზე დროებით გადასატან სადგარზე ან საგზაო სამუშაოების მწარმოებელი ორგანიზაციის ავტომობილზე დაყენებულია საგზაო ნიშანი (შემდგომ – დროებითი საგზაო ნიშანი), რომლის მოთხოვნები ეწინააღმდეგება იმავე გზის მონაკვეთზე სტაციონარულად დაყენებული საგზაო ნიშნის მოთხოვნებს, მძღოლი ვალდებულია შეასრულოს დროებითი საგზაო ნიშნის მოთხოვნები.

იმ შემთხვევაში, თუ სარეგისტრაციო დოკუმენტი არ განსაზღვრავს ნებადართულ მაქსიმალურ მასას, სატრანსპორტო საშუალების ნებადართულ მაქსიმალურ მასად მიიჩნევა:

1

ქარხანა-დამამზადებლის მიერ აღნიშნული სატრანსპორტო საშუალებისათვის დადგენილი სრული მასის ზღვარი

2

ტვირთის გადამზიდველის ან ექსპედიტორის მიერ ზედნადებით განსაზღვრული მასა

3

სატრანსპორტო საშუალების ფაქტობრივი მასა

### ბანმარტივა:

„საგზაო მოძრაობის შესახებ“ საქართველოს კანონის 47-ე მუხლის მე-2 პუნქტის თანახმად, სატრანსპორტო საშუალების ნებადართული მაქსიმალური მასა სარეგისტრაციო დოკუმენტით განისაზღვრება. თუ სარეგისტრაციო დოკუმენტი არ განსაზღვრავს ნებადართულ მაქსიმალურ მასას, სატრანსპორტო საშუალების ნებადართულ მაქსიმალურ მასად მიიჩნევა ქარხანა-დამამზადებლის მიერ აღნიშნული სატრანსპორტო საშუალებისათვის დადგენილი სრული მასის ზღვარი.

მოტოციკლის, ავტობუსის, მსუბუქი და სატვირთო ავტომობილების მართვა შეუძლია მხოლოდ იმ პირს:

1

რომლის ჯანმრთელობის მდგომარეობაც  
შეესაბამება საქართველოს  
კანონმდებლობით განსაზღვრულ  
სატრანსპორტო საშუალებათა მართვისთვის  
საჭირო ჯანმრთელობის მდგომარეობისადმი  
მოთხოვნებს

2

რომელსაც საქართველოს კანონმდებლობით  
დადგენილი წესით მიენიჭა შესაბამისი  
კატეგორიის ან/და ქვეკატეგორიის  
სატრანსპორტო საშუალების მართვის  
უფლება და ეს უფლება არ არის შეჩერებული  
ან შეწყვეტილი

3

რომელიც აკმაყოფილებს ამ ბილეთში  
ჩამოთვლილ ყველა პირობას

### განმარტება:

„საგზაო მოძრაობის შესახებ“ საქართველოს კანონის 54-ე მუხლის პირველი პუნქტის თანახმად, ამ მუხლით განსაზღვრული კატეგორიის ან/და ქვეკატეგორიის სატრანსპორტო საშუალების მართვის უფლება აქვს მხოლოდ იმ პირს: ა) რომლის ჯანმრთელობის მდგომარეობაც შეესაბამება საქართველოს კანონმდებლობით განსაზღვრულ სატრანსპორტო საშუალების მართვისათვის საჭირო ჯანმრთელობის მდგომარეობის მოთხოვნებს; ბ) რომელსაც საქართველოს კანონმდებლობით დადგენილი წესით მიენიჭა შესაბამისი კატეგორიის ან/და ქვეკატეგორიის სატრანსპორტო საშუალების მართვის უფლება და ეს უფლება არ არის შეჩერებული, ჩამორთმეული ან შეწყვეტილი (გაუქმებული).



I



II



III

რომელი საცნობი ნიშანი მაგრდება სახიფათო ტვირთის გადამზიდი სატრანსპორტო საშუალების წინა და უკანა მხარეს?

1

მხოლოდ I

2

მხოლოდ II

3

მხოლოდ III

4

მხოლოდ I და II

### ბანმარტეზა:

„საგზაო მოძრაობის შესახებ“ საქართველოს კანონის მე-19 მუხლის პირველი პუნქტის „გ“ ქვეპუნქტის თანახმად, მძღოლი, ხოლო ამ კანონის მე-18 მუხლის პირველი პუნქტის „დ“ ქვეპუნქტით გათვალისწინებულ შემთხვევებში – საწარმო ვალდებულია ამ პუნქტით განსაზღვრულ სატრანსპორტო საშუალებებზე დაამაგროს შემდეგი საცნობი ნიშნები: გ) „სახიფათო ტვირთი“ – 400X300 მმ ზომის, სწორკუთხედი, ნარინჯისფერი ფირფიტა გარშემო 15 მმ სიგანის შავი არშიით – ასეთი ტვირთის გადამზიდავი სატრანსპორტო საშუალების წინა და უკანა მხარეს, ხოლო ცისტერნის შემთხვევაში – გვერდებზედაც (ფირფიტის ქვედა ნაწილში უნდა აღინიშნოს ტვირთის გაერთიანებული ერების ორგანიზაციის ნომერი, ხოლო ზედა ნაწილში – საშიშროების საიდენტიფიკაციო ნომერი. ისინი უნდა გაიყოს 15 მმ სისქის შავი ჰორიზონტალური ხაზით, რომელიც ფირფიტას ნახევარ სიმაღლეზე გადაკვეთს).



I



II



III

რომელი საცნობი ნიშანი მაგრდება იმ მექანიკური სატრანსპორტო საშუალების წინა და უკანა მხარეს, რომელსაც სმენადაქვეითებული მძღოლი მართავს?

1

მხოლოდ III

2

მხოლოდ II

3

მხოლოდ I

### განმარტება:

„საგზაო მოძრაობის შესახებ“ საქართველოს კანონის მე-19 მუხლის პირველი პუნქტის „გ“ ქვეპუნქტის თანახმად, მძღოლი, ხოლო ამ კანონის მე-18 მუხლის პირველი პუნქტის „დ“ ქვეპუნქტით გათვალისწინებულ შემთხვევებში – საწარმო ვალდებულია ამ პუნქტით განსაზღვრულ სატრანსპორტო საშუალებებზე დაამაგროს შემდეგი საცნობი ნიშნები: 8) „სმენადაქვეითებული მძღოლი“ – 160 მმ დიამეტრის ყვითელი წრე შიგნით ჩახაზული 40 მმ დიამეტრის სამი შავი წრით, რომლებიც განლაგებულია წარმოსახვითი წვერით ქვევით მიმართული ტოლგვერდა სამკუთხედის კუთხეებში – მაგრდება იმ მექანიკური სატრანსპორტო საშუალების წინა და უკანა მხარეს, რომელსაც მართავს საქართველოს შრომის, ჯანმრთელობისა და სოციალური დაცვის მინისტრისა და საქართველოს შინაგან საქმეთა მინისტრის ერთობლივი ბრძანებით განსაზღვრული სმენადაქვეითებული მძღოლი.



I



II



III

რომელი საცნობი ნიშანი მაგრდება იმ სატრანსპორტო საშუალებაზე, რომლის სიჩქარე ტვირთის გათვალისწინებით და ტექნიკური მახასიათებლებით კანონმდებლობით დადგენილზე ნაკლებია?

1

მხოლოდ III

2

მხოლოდ II

3

მხოლოდ I

### განმარტება:

„საგზაო მოძრაობის შესახებ“ საქართველოს კანონის მე-19 მუხლის პირველი პუნქტის „ი“ ქვეპუნქტის თანახმად, მძღოლი, ხოლო ამ კანონის მე-18 მუხლის პირველი პუნქტის „დ“ ქვეპუნქტით გათვალისწინებულ შემთხვევებში – საწარმო ვალდებულია ამ პუნქტით განსაზღვრულ სატრანსპორტო საშუალებებზე დაამაგროს შემდეგი საცნობი ნიშნები: ი) „სიჩქარის შეზღუდვა“ – 3.24 საგზაო ნიშნის შემცირებული ფერადი გამოსახულება, რომელზედაც მითითებულია ნებადართული მოძრაობის სიჩქარე (ნიშნის დიამეტრი არანაკლებ 160 მმ-ია, არშიის სიგანე – დიამეტრის 1/10) – მაგრდება იმ არაგაბარიტული (მსხვილგაბარიტიანი) სატრანსპორტო საშუალების ან სახიფათო ტვირთის გადამზიდავი სატრანსპორტო საშუალების ძარას უკანა მხარეს, მარცხნივ, რომელსაც მართავს მძღოლად მუშაობის 2 წლამდე სტაჟის მქონე მძღოლი, აგრეთვე იმ შემთხვევაში, როცა ტექნიკური მახასიათებლით სატრანსპორტო საშუალების მაქსიმალური სიჩქარე ამ კანონის 33-ე მუხლის მე-7 პუნქტით განსაზღვრულზე ნაკლებია.



I



II



III

მძღოლის სურვილისამებრ რომელი საცნობი ნიშანი შეიძლება დამაგრდეს იმ სატრანსპორტო საშუალებაზე, რომელსაც ექიმი მძღოლი მართავს?

1

მხოლოდ III

2

მხოლოდ II

3

მხოლოდ I

### განმარტება:

„საგზაო მოძრაობის შესახებ“ საქართველოს კანონის მე-19 მუხლის მე-2 პუნქტის „ბ“ ქვეპუნქტის თანახმად, მძღოლის სურვილისამებრ სატრანსპორტო საშუალებაზე შეიძლება დამაგრდეს შემდეგი საცნობი ნიშნები: ბ) „ექიმი“ – ლურჯი კვადრატი 140-მმ-იანი გვერდით, შიგ ჩახაზული 125 მმ დიამეტრის თეთრი წრით, რომელზედაც გამოსახულია წითელი ჯვარი (სიმაღლე – 90 მმ, შტრიხის სიგანე – 25 მმ) – შეიძლება დამაგრდეს იმ სატრანსპორტო საშუალებაზე, რომელსაც ექიმი მძღოლი მართავს.





მოცემული საგზაო ნიშანი იდგმება:

1

საპატრულო პოლიციის საგუშაგოებთან

2

საქართველოს ტერიტორიაზე, შემოსასვლელებში, საკონტროლო გამშვებ პუნქტებთან

3

ავტომაგისტრალის დასაწყისში

**ბანმარტუბა:**

„საგზაო მოძრაობის შესახებ“ საქართველოს კანონის პირველი დანართის მე-7 თავის (საინფორმაციო-მაჩვენებელი ნიშნები) 7.1 პუნქტის თანახმად, საგზაო ნიშანი 7.1 „მაქსიმალური სიჩქარის ზოგადი შეზღუდვები“ - იძლევა ინფორმაციას სიჩქარის ზოგადი შეზღუდვების თაობაზე, რომლებიც საგზაო მოძრაობის წესებით დადგენილია საქართველოს გზებზე. ნიშანი იდგმება საქართველოს ტერიტორიაზე შემოსასვლელებში საკონტროლო გამშვებ პუნქტთან.

თუ გაზონზე ან ტროტუარზე მყოფ მოთამაშე ბავშვებს სატრანსპორტო საშუალების წინ გზის სავალ ნაწილზე გადმოუვარდათ ბურთი, მძღოლმა უნდა გაითვალისწინოს, რომ:

1

ბავშვები შეიძლება გამოიქცნენ გზის სავალ ნაწილზე ბურთის ასაღებად

2

ბავშვების სავალ ნაწილზე გამოსვლის საფრთხე არ არსებობს, ვინაიდან ისინი ვალდებული არიან მოიცადონ გზის სავალი ნაწილის კიდესთან და დაელოდონ ავტომობილის გავლას

**ბანმარტუბა:**

თუ გაზონზე ან ტროტუარზე მყოფ მოთამაშე ბავშვებს სატრანსპორტო საშუალების წინ გზის სავალ ნაწილზე გადმოუვარდათ ბურთი, მძღოლმა უნდა გაითვალისწინოს, რომ ბავშვები შეიძლება გამოიქცნენ გზის სავალ ნაწილზე ბურთის ასაღებად.

თუ სატრანსპორტო საშუალება უახლოვდება ტროტუარზე მოთამაშე ბავშვებს, მძღოლმა უნდა:

1

ბავშვებზე ყურადღების მიუქცევლად გააგრძელოს მოძრაობა რათა არ შეუმნას დაბრკოლება მის უკან მოძრავ სატრანსპორტო საშუალებებს

2

მისცეს მხოლოდ ხმოვანი სიგნალი და შეუფერხებლად გააგრძელოს მოძრაობა

3

შეანელოს სიჩქარე და მზად იყოს დამუხრუჭებისთვის

### ბანმარტეზა:

თუ სატრანსპორტო საშუალება უახლოვდება ტროტუარზე მოთამაშე ბავშვებს, მძღოლმა უნდა შეანელოს სიჩქარე და მზად იყოს დამუხრუჭებისთვის.

სხვა პირისათვის მექანიკური სატრანსპორტო საშუალების სამართავად გადაცემა აკრძალულია:

1

მხოლოდ იმ შემთხვევაში, თუ იგი იმყოფება ალკოჰოლური, ნარკოტიკული ან ფსიქოტროპული სიმთვრალის მდგომარეობაში

2

მხოლოდ იმ შემთხვევაში, თუ მას არ აქვს შესაბამისი კატეგორიის ან ქვეკატეგორიის სატრანსპორტო საშუალების მართვის უფლება ან ეს უფლება შეჩერებული, ჩამორთმეული ან შეწყვეტილი (გაუქმებული) აქვს საქართველოს კანონმდებლობით დადგენილი წესით.

3

აბ ბილეთში ჩამოთვლილ ნებისმიერ შემთხვევაში

### ბანმარტეზა:

„საგზაო მოძრაობის შესახებ“ საქართველოს კანონის მე-20 მუხლის მე-4 და მე-5 პუნქტების თანახმად: 4. აკრძალულია სატრანსპორტო საშუალების სამართავად გადაცემა იმ პირისათვის, რომელიც იმყოფება ალკოჰოლური, ნარკოტიკული ან ფსიქოტროპული სიმთვრალის მდგომარეობაში. 5. აკრძალულია სატრანსპორტო საშუალების სამართავად გადაცემა იმ პირისათვის, რომელსაც არ აქვს შესაბამისი კატეგორიის ან ქვეკატეგორიის სატრანსპორტო საშუალების მართვის უფლება ან ეს უფლება შეჩერებული, ჩამორთმეული ან შეწყვეტილი (გაუქმებული) აქვს საქართველოს კანონმდებლობით დადგენილი წესით.



ეკრძალება თუ არა სატრანსპორტო საშუალების მართვა იმ მძღოლს, რომლის ჯანმრთელობის მდგომარეობა არ შეესაბამება სატრანსპორტო საშუალების მართვისათვის საჭირო ჯანმრთელობის მდგომარეობისადმი დადგენილ მოთხოვნებს?

1

არ ეკრძალება

2

ეკრძალება

**ბანმარტივა:**

„საგზაო მოძრაობის შესახებ“ საქართველოს კანონის 21-ე მუხლის მე-2 პუნქტის თანახმად, მძღოლს, რომლის ჯანმრთელობის მდგომარეობა არ შეესაბამება სატრანსპორტო საშუალების მართვისათვის საჭირო ჯანმრთელობის მდგომარეობის მოთხოვნებს, ეკრძალება სატრანსპორტო საშუალების მართვა.

თუ სატრანსპორტო საშუალების წინ ქვეითთა გადასასვლელზე გადაადგილდება მოხუცი ქვეითი, მძღოლმა უნდა გაითვალისწინოს:

1

მხოლოდ, რომ მოხუცი ქვეითი შეიძლება სათანადოდ ვერ აფასებდეს მოახლოებული სატრანსპორტო საშუალების სიჩქარეს

2

მხოლოდ, რომ შესაძლებელია მოხუც ქვეითს მკვეთრად ჰქონდეს დაქვეითებული სმენა ან/და მხედველობა

3

მხოლოდ, რომ მოხუცი ქვეითის რეაქცია უფრო შენელებულია

4

ყველა ჩამოთვლილი გარემოება

**ბანმარტივა:**

თუ სატრანსპორტო საშუალების წინ ქვეითთა გადასასვლელზე გადაადგილდება მოხუცი ქვეითი, მძღოლმა უნდა გაითვალისწინოს როგორც ის, რომ მოხუცი ქვეითი შეიძლება სათანადოდ ვერ აფასებდეს მოახლოებული სატრანსპორტო საშუალების სიჩქარეს, ასევე ის, რომ მოხუცი ქვეითის რეაქცია უფრო შენელებულია და შესაძლებელია მას მკვეთრად ჰქონდეს დაქვეითებული სმენა და მხედველობა.

რატომ არის ნარკოტიკული სიმთვრალის მდგომარეობაში მყოფი მძღოლის მიერ სატრანსპორტო საშუალების მართვა საფრთხის შემცველი?

1

მხოლოდ იმიტომ, რომ ნარკოტიკული სიმთვრალის მდგომარეობაში მყოფი მძღოლის რეაქციის დრო იზრდება

2

მხოლოდ იმიტომ, რომ ნარკოტიკული სიმთვრალის მდგომარეობაში მყოფი მძღოლი ადეკვატურად ვერ აანალიზებს გზაზე არსებულ სიტუაციას

3

ნარკოტიკული თრობა იწვევს ამ ბილეთში ჩამოთვლილ ყველა ფაქტორს

### განმარტება:

ნარკოტიკული სიმთვრალის მდგომარეობაში მყოფი მძღოლის მიერ სატრანსპორტო საშუალების მართვა სიფრთხილის შემცველია, რადგან ნარკოტიკული სიმთვრალის მდგომარეობაში მყოფი მძღოლის რეაქციის დრო იზრდება, ასევე იგი ადეკვატურად ვერ აანალიზებს გზაზე არსებულ სიტუაციას.

დღე-ღამის ბნელ დროს ან არასაკმარისი ხილვადობის პირობებში, სატრანსპორტო საშუალების მოძრაობის სიჩქარის შერჩევისას მძღოლმა გადამწყვეტი მნიშვნელობა უნდა მიანიჭოს:

1

მხედველობის პირობებს

2

მოცემულ გზის მონაკვეთზე საგზაო მონიშვნით განსაზღვრულ მოთხოვნებს

3

თანმხვედრი მიმართულებით მოძრაობის ზოლების რაოდენობას

4

ამ ბილეთში ჩამოთვლილი არცერთი გარემოება გასათვალისწინებელი არ არის

### განმარტება:

დღე-ღამის ბნელ დროს ან არასაკმარისი ხილვადობის პირობებში, სატრანსპორტო საშუალების მოძრაობის სიჩქარის შერჩევისას მძღოლმა გადამწყვეტი მნიშვნელობა უნდა მიანიჭოს მხედველობის პირობებს.

თემა 2:

უნესკო-ს და პირობები, რომელთა დროს  
აკრძალულია სატრანსპორტო საშუალების  
ეკსპლუატაცია

---

სატრანსპორტო საშუალების გამონაბოლქვ აირებში მავნე ნივთიერებათა შემადგენლობა შემცირდება, თუ გამოყენებული იქნება:

1

მხოლოდ ტექნიკურად გამართული სატრანსპორტო საშუალება

2

მხოლოდ ხარისხიანი საწვავი

3

მხოლოდ არაეთილირებული (ტყვიის მინარევების გარეშე) საწვავი

4

როგორც ტექნიკურად გამართული სატრანსპორტო საშუალება, ასევე ხარისხიანი და არაეთილირებული (ტყვიის მინარევების გარეშე) საწვავი

### ბანმარტეზა:

სატრანსპორტო საშუალების გამონაბოლქვ აირებში მავნე ნივთიერებათა შემადგენლობა შემცირდება, თუ გამოყენებული იქნება ტექნიკურად გამართული სატრანსპორტო საშუალება, ასევე ხარისხიანი და არაეთილირებული (ტყვიის მინარევების გარეშე) საწვავი.

დღე-ღამის ბნელ დროს, მექანიკური სატრანსპორტო საშუალების ახლო და შორი განათების ფარების ერთდროულად მწყობრიდან გამოსვლის (ჩაქრობის) შემთხვევაში, მძღოლს ეკრძალება:

1

იმ გზაზე მოძრაობა, რომელზედაც არ არის ხელოვნური განათება

2

ნებისმიერ გზაზე მოძრაობა, მიუხედავად იმისა, არის თუ არა მასზე ხელოვნური განათება

3

მოძრაობა ხელოვნურად განათებულ ორმხრივმოძრაობიან გზაზე

### ბანმარტეზა:

„საგზაო მოძრაობის შესახებ“ საქართველოს კანონის მე-21-ე მუხლის მე-13 პუნქტის თანახმად, მძღოლს ეკრძალება მოძრაობა მუშა სამუხრუჭო სისტემის, საჭის მექანიზმის, სატრანსპორტო საშუალებათა შემადგენლობაში მისაბმელი მოწყობილობის გაუმართაობისას, აგრეთვე დღე-ღამის ბნელ დროს ერთდროულად მწყობრიდან გამოსული (ჩამქრალი) ახლო და შორი განათების ფარებით (ან მათი არარსებობისას) ან/და უკანა საგაბარიტო სინათლეებით იმ გზაზე, რომელზედაც არ არის ხელოვნური განათება ან არასაკმარისი ხილვადობა. მძღოლის მხარეს არსებული მინასანმენდის უმოქმედობისას აკრძალულია მექანიკური სატრანსპორტო საშუალების მართვა ნისლის, წვიმისა და თოვის დროს.



მსუბუქი ავტომობილის მძღოლი გაჩერებულია მკვრივი საფარის მქონე გვერდულზე. დაარღვევს თუ არა იგი საგზაო მოძრაობის წესებს, თუ არასაკმარისი ხილვადობის პირობებში არ ჩართავს საგაბარიტო სინათლეებს?

1

დაარღვევს

2

არ დაარღვევს

### განმარტება:

„საგზაო მოძრაობის შესახებ“ საქართველოს კანონის 49-ე მუხლის მე-9 პუნქტის თანახმად, დაბინდებიდან გათენებამდე, აგრეთვე ნებისმიერი სხვა არასაკმარისი ხილვადობის პირობებში, გზაზე გაჩერების ან დგომის დროს მექანიკური სატრანსპორტო საშუალება და მისი მისაბმელი აღნიშნული უნდა იყოს წინა და უკანა საგაბარიტო სინათლეებით. ამავე მუხლის მე-11 პუნქტის „ბ“ ქვეპუნქტის თანახმად, ამ მუხლის მე-9 და მე-10 პუნქტებით დადგენილ მოთხოვნათა მიუხედავად, მექანიკური სატრანსპორტო საშუალება შეიძლება გაჩერდეს ან იმყოფებოდეს სადგომზე ნებისმიერი გარე სანათი ხელსაწყოთა ჩაურთველად: ბ) სავალი ნაწილის და მკვრივი საფარის მქონე გვერდულზე მდგმა.



აქვს თუ არა უფლება ავტომობილის მძღოლს გააგრძელოს მოძრაობა ისრის მიმართულებით, თუ დღე-ღამის ბნელ დროს მოძრაობისას მწყობრიდან გამოვიდა უკანა საგაბარიტო სინათლეები?

1

აქვს უფლება

2

არ აქვს უფლება

### განმარტება:

„საგზაო მოძრაობის შესახებ“ საქართველოს კანონის 49-ე მუხლის პირველი პუნქტის თანახმად, დღე-ღამის ბნელ დროს, აგრეთვე არასაკმარისი ხილვადობის პირობებში მოძრავე მექანიკურ სატრანსპორტო საშუალებაზე, აგრეთვე მოპედზე ჩართული უნდა იყოს ახლო ან შორი განათების ფარა/ფარები და უკანა საგაბარიტო სინათლეები. ამავე კანონის 21-ე მუხლის მე-13 პუნქტის თანახმად მძღოლს ეკრძალება მოძრაობა მუშა სამუხრუჭო სისტემის, საჭის მექანიზმის, სატრანსპორტო საშუალებათა შემადგენლობაში მისაბმელი მოწყობილობის გაუმართაობისას, აგრეთვე დღე-ღამის ბნელ დროს ერთდროულად მწყობრიდან გამოსული (ჩამქრალი) ახლო და შორი განათების ფარებით (ან მათი არარსებობისას) ან/და უკანა საგაბარიტო სინათლეებით იმ გზაზე, რომელზედაც არ არის ხელოვნური განათება ან არასაკმარისი ხილვადობაა.





არღვევს თუ არა მძღოლი საგზაო მოძრაობის წესებს, თუ არასაკმარისი ხილვადობის პირობებში სურათზე მითითებულ ადგილას ავტომატურად გაჩერებულია გარე სანათი ხელსაწყოების ჩაურთველად?

1

არღვევს

2

არ არღვევს

### განმარტება:

„საგზაო მოძრაობის შესახებ“ საქართველოს კანონის 49-ე მუხლის მე-9 პუნქტის თანახმად, დაბინდებიდან გათენებამდე, აგრეთვე ნებისმიერი სხვა არასაკმარისი ხილვადობის პირობებში, გზაზე გაჩერების ან დგომის დროს მექანიკური სატრანსპორტო საშუალება და მისი მისაბმელი აღნიშნული უნდა იყოს წინა და უკანა საგაბარიტო სინათლეებით. ამავე მუხლის მე-11 პუნქტის „ბ“ ქვეპუნქტის თანახმად, ამ მუხლის მე-9 და მე-10 პუნქტებით დადგენილ მოთხოვნათა მიუხედავად, მექანიკური სატრანსპორტო საშუალება შეიძლება გაჩერდეს ან იმყოფებოდეს სადგომზე ნებისმიერი გარე სანათი ხელსაწყო ჩაურთველად: ბ) სავალი ნაწილის და მკვრივი საფარის მქონე გვერდულებს მიღმა.



აკრძალულია თუ არა გზაზე მოძრაობა იმ სატრანსპორტო საშუალებით, რომლის ფაქტობრივი მასა აღემატება 44 ტონას?

1

აკრძალულია ნებისმიერ შემთხვევაში

2

არ არის აკრძალული, თუ იგი ზენორმატიული (მძიმეწონიანი) სატრანსპორტო საშუალებაა, რომელიც გზაზე მოძრაობს კანონმდებლობით დადგენილი წესით უფლებამოსილ ორგანოსთან (უწყებასთან) შეთანხმების შემდგომ, ამ შეთანხმების პირობების შესაბამისად

3

არ არის აკრძალული მხოლოდ მეორეხარისხოვან გზებზე მოძრაობა

### განმარტება:

„საგზაო მოძრაობის შესახებ“ საქართველოს კანონის 47-ე მუხლის მე-3 პუნქტის „ა“ თანახმად, აკრძალულია გზაზე იმ სატრანსპორტო საშუალების მოძრაობა, რომლის: ა) თითოეულ წამყვან ან არაწამყვან ღერძზე მაქსიმალური დატვირთვა აღემატება 10 ტონას (გარდა ერთწამყვანღერძიანი ავტოსატრანსპორტო საშუალებისა, რომლის წამყვან ღერძზე მაქსიმალური დატვირთვა არ უნდა აღემატებოდეს 11,5 ტონას) ან/და ფაქტობრივი მასა აღემატება 44 ტონას ან/და ფაქტობრივი მასა აღემატება ნებადართულ მაქსიმალურ მასას. ამავე მუხლის მე-5 პუნქტის „ა“ ქვეპუნქტის თანახმად, გარდა ნებადართულ მაქსიმალურ მასაზე ფაქტობრივი მასის გადაჭარბების აკრძალვისა, ამ მუხლის მე-3 პუნქტის მოქმედება არ ვრცელდება: ა) იმ არაგაბარიტულ (მსხვილგაბარიტიან) ან ზენორმატიულ (მძიმეწონიან) სატრანსპორტო საშუალებაზე, რომელიც გზაზე მოძრაობს საქართველოს კანონმდებლობით დადგენილი წესით უფლებამოსილ ორგანოსთან (უწყებასთან) შეთანხმების შემდეგ, ამ შეთანხმების პირობების შესაბამისად.

ერთნამყვანდერძიანი ავტოსატრანსპორტო საშუალების (გარდა ზენორმატიულისა) ღერძზე მაქსიმალური დატვირთვა არ უნდა აღემატებოდეს:

1

10 ტონას

2

11,5 ტონას

3

12,5 ტონას

4

15 ტონას

### ბანმარტიბა:

„საგზაო მოძრაობის შესახებ“ საქართველოს კანონის 47-ე მუხლის მე-3 პუნქტის „ა“ ქვეპუნქტის თანახმად, აკრძალულია გზაზე იმ სატრანსპორტო საშუალების მოძრაობა, რომლის: ა) თითოეულ წამყვან ან არაწამყვან ღერძზე მაქსიმალური დატვირთვა აღემატება 10 ტონას (გარდა ერთნამყვანდერძიანი ავტოსატრანსპორტო საშუალებისა, რომლის წამყვან ღერძზე მაქსიმალური დატვირთვა არ უნდა აღემატებოდეს 11,5 ტონას) ან/და ფაქტობრივი მასა აღემატება 44 ტონას ან/და ფაქტობრივი მასა აღემატება ნებადართულ მაქსიმალურ მასას.

მძღოლს ეკრძალება სატრანსპორტო საშუალების შემდგომი მოძრაობა, თუ:

1

არ მუშაობს ხმოვანი სიგნალი

2

დღე-ღამის ბნელ დროს ერთდროულად ჩამქრალია ახლო და შორი განათების ფარები (ან მათ გარეშე) ან/და უკანა საგაბარიტო სინათლეები იმ გზაზე, რომელზედაც არ არის ხელოვნური განათება ან არასაკმარისი ხილვადობაა

3

მინის მწმენდები არ მუშაობენ დადგენილ რეჟიმში

4

დარღვეულია კვების სისტემის ჰერმეტიულობა

### ბანმარტიბა:

„საგზაო მოძრაობის შესახებ“ საქართველოს კანონის 21-ე მუხლის მე-13 პუნქტის თანახმად, მძღოლს ეკრძალება მოძრაობა მუშა სამუხრუჭო სისტემის, საჭის მექანიზმის, სატრანსპორტო საშუალებათა შემადგენლობაში მისაბმელი მოწყობილობის გაუმართაობისას, აგრეთვე დღე-ღამის ბნელ დროს ერთდროულად მწყობრიდან გამოსული (ჩამქრალი) ახლო და შორი განათების ფარებით (ან მათი არარსებობისას) ან/და უკანა საგაბარიტო სინათლეებით იმ გზაზე, რომელზედაც არ არის ხელოვნური განათება ან არასაკმარისი ხილვადობაა. მძღოლის მხარეს არსებული მინასანმენდის უმოქმედობისას აკრძალულია მექანიკური სატრანსპორტო საშუალების მართვა ნისლის, წვიმისა და თოვის დროს.

აკრძალულია თუ არა სატრანსპორტო საშუალების ექსპლუატაცია, თუ საბურავი ზომით ან დასაშვები დატვირთვით არ შეესაბამება სატრანსპორტო საშუალების მოდელს?

1

არ არის აკრძალული

2

აკრძალულია

### განმარტება:

აკრძალულია სატრანსპორტო საშუალების ექსპლუატაცია, თუ საბურავი ზომით ან დასაშვები დატვირთვით არ შეესაბამება სატრანსპორტო საშუალების მოდელს.



I



II



III

რომელ ნახატზეა ნაჩვენები ხელების სწორი განლაგება საჭის თვალზე?

1

I

2

II

3

III

### განმარტება:

საჭის თვალზე ხელების სწორი განლაგებაა, როდესაც ავარიული სიტუაციის წარმოშობის შემთხვევაში მძღოლს შეუძლია სწრაფად და მოხერხებულად მოაბრუნოს საჭე ყველა მიმართულებით და დააბრუნოს იგი საწყის მდგომარეობაში. გარდა ამისა სწორი განლაგება უზღუნველყოფს ხელებზე მინიმალურ დატვირთვას, ამცირებს დაღლილობას. მძღოლი ყოველთვის მზადაა რეაგირება მოახდინოს საგზაო სიტუაციის ცვლილებაზე. საჭის თვალზე ხელების სწორი განლაგება ნაჩვენებია მეორე ნახატზე.

ავტოსატრანსპორტო საშუალებათა მიმართ წაყენებული ტექნიკური მოთხოვნების თანახმად, ქვემოთ ჩამოთვლილი სამუხრუჭო სისტემის, რომელი გაუმართაობაა დაუშვებელი?

1

მხოლოდ ხელით მართვადი მუხრუჭის საკონტროლო სარქველის არადამაკმაყოფილებელი მოქმედება, გაჟონვა, მისი მაკონტროლებლის დაზიანება, დეფორმირება ან ზედმეტი ცვეთა

2

ამ ბილეთში ჩამოთვლილი ნებისმიერი გაუმართაობა

3

მხოლოდ ხელის მუხრუჭის ხრუტუნა მექანიზმის გაუმართაობა, ბერკეტის ზედმეტი სვლა

### განმარტება:

„ავტოსატრანსპორტო საშუალებების მიმართ წაყენებული ტექნიკური მოთხოვნები, რომლებთან შესაბამისობის დადგენის მიზნითაც ტარდება გზისთვის ვარგისობაზე ტესტირება და მისი ჩატარების მეთოდების“ საქართველოს მთავრობის 2014 წლის 3 იანვარის №30 დადგენილებით დამტკიცებული ტექნიკური რეგლამენტის მე-4 მუხლის მე-15 და მე-16 პუნქტების თანახმად: 15. დაუშვებელია ხელით მართვადი მუხრუჭის საკონტროლო სარქველის არადამაკმაყოფილებელი მოქმედება, გაჟონვა, მისი მაკონტროლებლის დაზიანება, დეფორმირება ან ზედმეტი ცვეთა. 16. დაუშვებელია ხელის მუხრუჭის ხრუტუნა მექანიზმის გაუმართაობა, ბერკეტის ზედმეტი სვლა.

ავტოსატრანსპორტო საშუალებათა მიმართ წაყენებული ტექნიკური მოთხოვნების თანახმად, ქვემოთ ჩამოთვლილი სამუხრუჭო სისტემის, რომელი გაუმართაობაა დაუშვებელი?

1

მხოლოდ ჰიდრავლიკური მუხრუჭიდან სითხის გადინება

2

მხოლოდ პნევმატიკური და პნევმოჰიდრავლიკური სამუხრუჭო ამძრავის მანომეტრების გაუმართაობა

3

ამ ბილეთში ჩამოთვლილი ნებისმიერი გაუმართაობა

### ბანმარტეზა:

„ავტოსატრანსპორტო საშუალებების მიმართ წაყენებული ტექნიკური მოთხოვნები, რომლებთან შესაბამისობის დადგენის მიზნითაც ტარდება გზისთვის ვარგისობაზე ტესტირება და მისი ჩატარების მეთოდების“ საქართველოს მთავრობის 2014 წლის 3 იანვარის №30 დადგენილებით დამტკიცებული ტექნიკური რეგლამენტის მე-4 მუხლის მე-9 და მე-17 პუნქტების თანახმად: 9. სამუხრუჭო სისტემების სასიგნალო და საკონტროლო სისტემა, პნევმატიკური და პნევმოჰიდრავლიკური სამუხრუჭო ამძრავის მანომეტრები, სადგომი სამუხრუჭო სისტემის მართვის ორგანოს ფიქსაციის მოწყობილობა უნდა იყოს გამართული. 17. დაუშვებელია სამუხრუჭო სარქველების (სარედუქციო სარქველები და რეგულატორები) დაზიანება, ჰაერის ზედმეტი გადინება, კომპრესორიდან ზედმეტი ზეთის გადინება, არასაიმედო მონტაჟი, ჰიდრავლიკური მუხრუჭიდან სითხის გადინება.

აკრძალულია თუ არა სატრანსპორტო საშუალების ექსპლუატაცია, თუ გარე სანათი ხელსაწყოების რაოდენობა, ტიპი და მუშაობის რეჟიმი არ შეესაბამება სატრანსპორტო საშუალების კონსტრუქციის მოთხოვნებს?

1

აკრძალულია

2

არ არის აკრძალული

### ბანმარტეზა:

„ავტოსატრანსპორტო საშუალებების მიმართ წაყენებული ტექნიკური მოთხოვნები, რომლებთან შესაბამისობის დადგენის მიზნითაც ტარდება გზისთვის ვარგისობაზე ტესტირება და მისი ჩატარების მეთოდების“ საქართველოს მთავრობის 2014 წლის 3 იანვარის №30 დადგენილებით დამტკიცებული ტექნიკური რეგლამენტის მე-7 მუხლის მე-3 პუნქტის თანახმად, დასაშვებია წარმოებიდან მოხსნილ ავტოსატრანსპორტო საშუალებებზე სხვა მარკისა და მოდელების ავტოსატრანსპორტო საშუალებების გარე მაშუქი ხელსაწყოების დაყენება. გარე მაშუქი ხელსაწყოების რაოდენობა, ტიპი, განთავსება და მუშაობის რეჟიმი უნდა შეესაბამებოდეს ავტოსატრანსპორტო საშუალების კონსტრუქციის მიმართ დადგენილ მოთხოვნებს.

დასაშვებია, თუ არა ერთ ღერძზე სხვადასხვა პროტექტორის მქონე საბურავების დაყენება?

1

დასაშვებია

2

დასაშვებია მხოლოდ მსუბუქ ავტომობილებზე

3

არ არის დასაშვები

### ბანმარტივა:

„ავტოსატრანსპორტო საშუალებების მიმართ წაყენებული ტექნიკური მოთხოვნები, რომლებთან შესაბამისობის დადგენის მიზნითაც ტარდება გზისთვის ვარგისობაზე ტესტირება და მისი ჩატარების მეთოდების“ საქართველოს მთავრობის 2014 წლის 3 იანვარის №30 დადგენილებით დამტკიცებული ტექნიკური რეგლამენტის მე-8 მუხლის მე-5 პუნქტის თანახმად, „ავტოსატრანსპორტო საშუალება უნდა იყოს დაკომპლექტებული საბურავებით, რომელიც გამორიცხავს ავტოსატრანსპორტო საშუალების მოძრაობის ნებისმიერ რეჟიმში, საბურავების შეხებას დაკიდების ან ავტოსატრანსპორტო საშუალების ნებისმიერ სხვა ელემენტთან. დაუშვებელია ერთ ღერძზე სხვადასხვა პროტექტორის მქონე საბურავების დაყენება.

ქვემოთ ჩამოთვლილიდან, რომელ შემთხვევაშია აკრძალული სატრანსპორტო საშუალების ექსპლუატაცია?

1

მხოლოდ ბენზინის და დიზელის ძრავების კვების სისტემაში საწვავის გაჟონვისას

2

მხოლოდ აირების გამონაბოლქვის სისტემის ელემენტების შეერთებებში ნამწვის გაჟონვისას

3

მხოლოდ ისეთი აირბალონების გამოყენებით, რომელთაც გასული აქვთ პერიოდული შემოწმების ვადა

4

ამ ბილეთში ჩამოთვლილ ნებისმიერ შემთხვევაში

### ბანმართება:

„ავტოსატრანსპორტო საშუალებების მიმართ წაყენებული ტექნიკური მოთხოვნები, რომლებთან შესაბამისობის დადგენის მიზნითაც ტარდება გზისთვის ვარგისობაზე ტესტირება და მისი ჩატარების მეთოდების“ საქართველოს მთავრობის 2014 წლის 3 იანვარის №30 დადგენილებით დამტკიცებული ტექნიკური რეგლამენტის მე-9 მუხლის მე-18 და 21-ე პუნქტების თანახმად: 18. დაუშვებელია ბენზინის და დიზელის ძრავების კვების სისტემაში საწვავის ჟონვა. 21. აირბალონიანი ასს-ების კვების სისტემა უნდა იყოს ჰერმეტიკული. დაუშვებელია აირბალონიანი ასს-ზე ისეთი ბალონების გამოყენება, რომელთაც გასული აქვთ პერიოდული შემოწმების ვადა. ამავე რეგლამენტის მე-14 მუხლის მე-3 პუნქტის თანახმად, დაუშვებელია გაჟონვა ნამწვი აირების გამონაბოლქვის სისტემის ელემენტების შეერთებებში, ხოლო კატალიზური კონვერტორებით აღჭურვილ ასს-ებზე დაუშვებელია ნამწვი აირების ატმოსფეროში გამოყოფა კატალიზური კონვერტორების გვერდის ავლით.



ავტოსატრანსპორტო საშუალებათა მიმართ წაყენებული ტექნიკური მოთხოვნების თანახმად, ქვემოთ ჩამოთვლილ რომელ შემთხვევაშია აკრძალული სატრანსპორტო საშუალების ექსპლუატაცია:

1

მხოლოდ იმ შემთხვევაში, თუ არ არის სატრანსპორტო საშუალების კონსტრუქციით გათვალისწინებული უკან ხედვის სარკე

2

მხოლოდ იმ შემთხვევაში, თუ არ მუშაობს ხმოვანი სიგნალი

3

ამ ბილეთში ჩამოთვლილი ნებისმიერი უწყვერობის არსებობის შემთხვევაში

### ბანმარტეზა:

„ავტოსატრანსპორტო საშუალებების მიმართ წაყენებული ტექნიკური მოთხოვნები, რომლებთან შესაბამისობის დადგენის მიზნითაც ტარდება გზისთვის ვარგისობაზე ტესტირება და მისი ჩატარების მეთოდების“ საქართველოს მთავრობის 2014 წლის 3 იანვარის №30 დადგენილებით დამტკიცებული ტექნიკური რეგლამენტის მე-10 მუხლის პირველი პუნქტის თანახმად, ავტოსატრანსპორტო საშუალების ხმოვანი სასიგნალო მოწყობილობა უნდა იყოს გამართულ მდგომარეობაში. ამავე რეგლამენტის მე-13 მუხლის პირველი პუნქტის „ზ“ ქვეპუნქტის თანახმად, „ავტოსატრანსპორტო საშუალება აღჭურვილი უნდა იყოს კომპლექტაციის შემდეგი ელემენტებით: ზ) უკანა ხედვის სარკეებით.

დასაშვებია, თუ არა საქარე მინაზე, მძღოლის მხარეს, მინმწმენდის მოქმედების არეში, ბზარებისა და ლაქების არსებობა?

1

არ არის დასაშვები

2

დასაშვებია

### ბანმარტეზა:

„ავტოსატრანსპორტო საშუალებების მიმართ წაყენებული ტექნიკური მოთხოვნები, რომლებთან შესაბამისობის დადგენის მიზნითაც ტარდება გზისთვის ვარგისობაზე ტესტირება და მისი ჩატარების მეთოდების“ საქართველოს მთავრობის 2014 წლის 3 იანვარის №30 დადგენილებით დამტკიცებული ტექნიკური რეგლამენტის მე-6 მუხლის მე-4 პუნქტის თანახმად, დასაშვებია საქარე მინის ზედა ნაწილში გამჭვირვალე ფერადი აფსკის დამაგრება სიგანით არა უმეტეს 140 მმ, ხოლო კატეგორიების ასს-ზე – სიგანით, რომელიც არ აღემატება საქარე მინის ზედა ნაწილსა და მისი მინასაწმენდით გაწმენდის ზედა ზონის ზღვარს შორის მანძილს. დაუშვებელია საქარე მინაზე, მძღოლის მხარეს, მინმწმენდის მოქმედების არეში, ბზარებისა და ლაქების არსებობა.

სატრანსპორტო საშუალების საბურავებში აირის დაბალმა წნევამ შეიძლება გამოიწვიოს:

- |                                    |   |
|------------------------------------|---|
| 1<br>მხოლოდ სანვავის ხარჯის მატება | 2<br>მხოლოდ საჭით მართვის გაძნელება   |
| 3<br>მხოლოდ საბურავების გადახურება | 4<br>როგორც სანვავის ხარჯის მატება, ასევე საჭით მართვის გაძნელება და საბურავების გადახურება |

განმარტება:

სატრანსპორტო საშუალების საბურავებში აირის დაბალმა წნევამ შეიძლება გამოიწვიოს როგორც სანვავის ხარჯის მატება, ასევე საჭის მართვის გაძნელება და საბურავების გადახურება.

თემა 3:

## მაფრთხილებელი ნიშნები

---



I



II



III



IV

მოცემული საგზაო ნიშნების კომბინაციიდან რომელი იდგმება დაუსახლებელ პუნქტში, რკინიგზის უშლაგბაუმო გადასასვლელამდე 150-300 მეტრის მანძილზე, გზის მარცხენა მხარეს?

1

I

2

II

3

III

4

IV

### განმარტება:

„საგზაო მოძრაობის შესახებ“ საქართველოს კანონის პირველი დანართის 1.1, 1.2 და 1.41- 1.46 პუნქტების თანახმად, საგზაო ნიშანი: 1.1. „რკინიგზის უშლაგბაუმის გადასასვლელი“ – იძლევა გაფრთხილებას რკინიგზის უშლაგბაუმთან გადასასვლელთან მიახლოების თაობაზე. 1.2. „რკინიგზის უშლაგბაუმო გადასასვლელი“ – იძლევა გაფრთხილებას რკინიგზის უშლაგბაუმო გადასასვლელთან მიახლოების თაობაზე. 1.4.1–1.4.6. „რკინიგზის გადასასვლელთან მიახლოება“ – დამატებით აფრთხილებს მძღოლს დაუსახლებელ პუნქტში რკინიგზის გადასასვლელთან მიახლოების თაობაზე. ამავე დანართის პირველი თავის შენიშვნის „ა“ და „ვ“ ქვეპუნქტების თანახმად: ა) ნიშნები 1.1, 1.2, 1.5–1.34 ნიშნები დაუსახლებელ პუნქტში იდგმება სახიფათო მონაკვეთის დასაწყისამდე 150–300 მეტრ მანძილზე, დასახლებულ პუნქტში – 50–100 მეტრ მანძილზე. აუცილებლობისას ნიშნები იდგმება სხვა მანძილზედაც, რომელიც მითითებულია 8.1.1 დაფაზე; ვ) ნიშნები 1.4.1–1.4.3 ნიშნები იდგმება გზის მარჯვენა მხარეს, ხოლო 1.4.4–1.4.6 ნიშნები – გზის მარცხენა მხარეს. 1.4.1 და 1.4.4 ნიშნები იდგმება მოძრაობის მიმართულებით ძირითად და განმეორებით 1.1 ან 1.2 ნიშანთან ერთად, 1.4.3 და 1.4.6 ნიშნები – მოძრაობის მიმართულებით განმეორებით 1.1 ან 1.2 ნიშანთან ერთად, ხოლო 1.4.2 და 1.4.5 ნიშნები – დამოუკიდებლად, თანაბარ დაშორებაზე ძირითად და განმეორებით 1.1 ან 1.2 ნიშანს შორის.



I



II



III

მოცემული საცნობი ნიშნებიდან რომელია „საავარიო გაჩერების ნიშანი“?

1

I

2

II

3

III

### განმარტება:

„საგზაო მოძრაობის შესახებ“ საქართველოს კანონის 52-ე მუხლის მე-5 პუნქტის თანახმად, „ავარიული გაჩერების ნიშანი“ არის ტოლგვერდა სამკუთხედის ფორმის დაფა არანაკლებ 0,4 მეტრი სიგრძის გვერდებითა და არანაკლებ 0,05 მეტრი სიგანის წითელი არშიით. ამ სამკუთხედის შუა ნაწილი შეიძლება ღრუ იყოს ან ღია ფერის საღებავით შეიღებოს. წითელი არშია შექს არ უნდა ატარებდეს ან უნდა ჰქონდეს შექამრეკლი თვისების მქონე ზოლი. დაფა ისე უნდა იყოს მოწყობილი, რომ შეიძლებოდეს იყოს მისი ვერტიკალურ მდგომარეობაში მდგრად დაყენება.



I



II



III



IV

მოცემული საგზაო ნიშნებიდან რომელი იდგმება განმეორებით დაუსახლებელ პუნქტში?

1

მხოლოდ I და II

2

მხოლოდ I და III

3

ყველა

4

მხოლოდ II და IV

### განმარტება:

„საგზაო მოძრაობის შესახებ“ საქართველოს კანონის პირველი დანართის პირველი თავის (მაფრთხილებელი ნიშნები) შენიშვნის „ბ“ ქვეპუნქტის თანახმად 1.2 „რკინიგზის უზღაგბაუმო გადასასვლელი“ და 1.11 „სანაპიროზე გასასვლელი“ ნიშნები მეორდება დაუსახლებელ პუნქტში. მეორე ნიშანი იდგმება სახიფათო მონაკვეთის დასაწყისიდან არანაკლებ 50 მეტრ მანძილზე.



I



II



III



IV

მოცემული საგზაო ნიშნებიდან რომელი იდგმება განმეორებით დაუსახლებელ პუნქტში?

1

არცერთი

2

მხოლოდ I და III

3

ყველა

4

მხოლოდ II და IV

### განმარტება:

„საგზაო მოძრაობის შესახებ“ საქართველოს კანონის პირველი დანართის პირველი თავის (მაფრთხილებელი ნიშნები) შენიშვნის „ბ“ ქვეპუნქტის თანახმად 1.1, 1.2, 1.10, 1.11, 1.23, 1.24 და 1.26 ნიშნები მეორდება დაუსახლებელ პუნქტში, ხოლო 1.24 და 1.26 ნიშნები – დასახლებულ პუნქტშიც. მეორე ნიშანი იდგმება სახიფათო მონაკვეთის დასაწყისიდან არანაკლებ 50 მეტრ მანძილზე.





I



II



III



IV

მოცემული საგზაო ნიშნებიდან რომელი იდგმება განმეორებით დასახლებულ პუნქტში?

1

მხოლოდ I და II

2

ყველა

3

მხოლოდ II და III

4

მხოლოდ II და IV

### განმარტება:

„საგზაო მოძრაობის შესახებ“ საქართველოს კანონის პირველი დანართის პირველი თავის (მაფრთხილებელი ნიშნები) პენიშვნის „ბ“ ქვეპუნქტის თანახმად 1.23 „ქვეითთა გადასასვლელი“, 1.24 „ბავშვები“ და 1.26 „საგზაო სამუშაოები“ ნიშნები მეორდება დაუსახლებელ პუნქტში, ხოლო 1.24 და 1.26 ნიშნები – დასახლებულ პუნქტშიც. მეორე ნიშანი იდგმება სახიფათო მონაკვეთის დასაწყისიდან არანაკლებ 50 მეტრ მანძილზე.



I



II

მოცემული საგზაო ნიშნები იდგმება:

1

რკინიგზის გადასასვლელამდე 100–120 მეტრის მანძილზე

2

რკინიგზის გადასასვლელამდე არანაკლებ 150 მეტრის მანძილზე

3

უშუალოდ რკინიგზის გადასასვლელის წინ

## განმარტება:

„საგზაო მოძრაობის შესახებ“ საქართველოს კანონის პირველი დანართის პირველი თავის (მაფრთხილებელი ნიშნები) პენიშვნის „ე“ ქვეპუნქტის თანახმად 1.3.1 „ერთლიანდაგიანი რკინიგზა“ და 1.3.2 „მრავალლიანდაგიანი რკინიგზა“ ნიშნები იდგმება უშუალოდ რკინიგზის გადასასვლელის წინ.



I



II



III



IV

მოცემული საგზაო ნიშნებიდან რომელი აფრთხილებს ორი ან მეტი ლიანდაგიანი რკინიგზის უშლაგბაუმო გადასასვლელთან მიახლოების შესახებ?

1

მხოლოდ I და II

2

ყველა

3

მხოლოდ II და II

4

მხოლოდ IV

### ბანმარტიბა:

„საგზაო მოძრაობის შესახებ“ საქართველოს კანონის პირველი დანართის პირველი თავის მაფრთხილებელი ნიშნები) 1.3.2 პუნქტის საგზაო ნიშანი 1.3.2. „მრავალლიანდაგიანი რკინიგზა“—იძლევა გაფრთხილებას ორი ან ორზე მეტი ლიანდაგის მქონე რკინიგზის უშლაგბაუმო გადასასვლელთან მიახლოების თაობაზე.



I



II



III



IV

რა მანძილზე იდგმება მოცემული საგზაო ნიშნები დასახლებულ პუნქტში, სახიფათო მონაკვეთის დასაწყისამდე?

1

50-100 მეტრის მანძილზე

2

100-150 მეტრის მანძილზე

3

150-300 მეტრის მანძილზე

### განმარტება:

„საგზაო მოძრაობის შესახებ“ საქართველოს კანონის პირველი დანართის პირველი თავის (მაფრთხილებელი ნიშნები) შენიშვნის „ა“ ქვეპუნქტის თანახმად 1.1, 1.2, 1.5–1.34 ნიშნები დაუსახლებელ პუნქტში იდგმება სახიფათო მონაკვეთის დასაწყისამდე 150–300 მეტრ მანძილზე, დასახლებულ პუნქტში – 50–100 მეტრ მანძილზე. აუცილებლობისას ნიშნები იდგმება სხვა მანძილზედაც, რომელიც მითითებულია 8.1.1 დათვაზე.



I



II

მოცემული საგზაო ნიშნები დაუსახლებელ პუნქტში განმეორებით იდგმება სახიფათო მონაკვეთის დასაწყისამდე, არანაკლებ:

1

150 მეტრის მანძილზე

2

100 მეტრის მანძილზე

3

50 მეტრის მანძილზე

### განმარტება:

„საგზაო მოძრაობის შესახებ“ საქართველოს კანონის პირველი დანართის პირველი თავის (მაფრთხილებელი ნიშნები) შენიშვნის „ბ“ ქვეპუნქტის თანახმად 1.1 „რკინიგზის შლავგაუმთავრი გადასასვლელი“, 1.2 „რკინიგზის უშლავგაუმთავრი გადასასვლელი“, 1.10 „გასახსნელი ხიდი“, 1.11 „სანაპიროზე გასასვლელი“, 1.23 „ქვეითა გადასასვლელი“, 1.24 „ბავშვები“ და 1.26 „საგზაო სამუშაოები“ ნიშნები მეორდება დაუსახლებელ პუნქტში, ხოლო 1.24 და 1.26 ნიშნები - დასახლებულ პუნქტშიც. მეორე ნიშანი იდგმება სახიფათო მონაკვეთის დასაწყისიდან არანაკლებ 50 მეტრის მანძილზე.



I



II

შეიძლება თუ არა, მოცემული საგზაო ნიშნები, 8.1.1 „მანძილი ობიექტამდე“ დაფის გარეშე, დაიდგას უშუალოდ აღმართის ან დაღმართის (ან დაღმართის და აღმართის) წინ, თუ ისინი ერთმანეთს მიჰყვება?

1

არ შეიძლება

2

შეიძლება

### განმარტება:

„საგზაო მოძრაობის შესახებ“ საქართველოს კანონის პირველი დანართის პირველი თავის (მაფრთხილებელი ნიშნები) შენიშვნის „გ“ ქვეპუნქტის თანახმად, თუ აღმართი და დაღმართი (ან დაღმართი და აღმართი) ერთმანეთს მიჰყვება, 8.1.1 დაფის გარეშე 1.14 „ციცაბო დაღმართი“ და 1.15 „ციცაბო აღმართი“ ნიშნები შეიძლება დაიდგას შესაბამისად უშუალოდ აღმართის და დაღმართის წინ.





მოცემული საგზაო ნიშნების კომბინაციიდან რომელი იდგმება დაუსახლებელ პუნქტში რკინიგზის შლავგაუმთან გადასასვლელამდე 150-300 მეტრის მანძილზე, გზის მარჯვენა მხარეს?

1

I

2

II

3

III

4

IV

### განმარტება:

„საგზაო მოძრაობის შესახებ“ საქართველოს კანონის პირველი დანართის პირველი თავის (მაფრთხილებელი ნიშნები) შენიშვნის „ა“, „ბ“ და „ვ“ ქვეპუნქტების თანახმად: ა) 1.1 „რკინიგზის შლავგაუმთან გადასასვლელი“ და 1.2 „რკინიგზის უშლავგაუმთან გადასასვლელი“ ნიშნები დაუსახლებელ პუნქტში იდგმება სახიფათო მონაკვეთის დასაწყისამდე 150–300 მეტრ მანძილზე, ბ) 1.1 „რკინიგზის შლავგაუმთან გადასასვლელი“, 1.2 „რკინიგზის უშლავგაუმთან გადასასვლელი“, 1.10 „გასახსნელი ხიდი“, 1.11 „სანაპიროზე გასასვლელი“, 1.23 „ქვეითა გადასასვლელი“, 1.24 „ბავშვები“ და 1.26 „საგზაო სამუშაოები“ ნიშნები მეორდება დაუსახლებელ პუნქტში, ხოლო 1.24 და 1.26 ნიშნები - დასახლებულ პუნქტშიც. მეორე ნიშანი იდგმება სახიფათო მონაკვეთის დასაწყისიდან არანაკლებ 50 მეტრის მანძილზე. ვ) 1.4.1-1.4.3 „რკინიგზის გადასასვლელთან მიახლოება“ ნიშნები იდგმება გზის მარჯვენა მხარეს, ხოლო 1.4.4-1.4.6 „რკინიგზის გადასასვლელთან მიახლოება“ ნიშნები - მარცხენა მხარეს. 1.4.1 და 1.4.4 ნიშნები იდგმება მოძრაობის მიმართულებით ძირითად და დუბლირებულ 1.1 ან 1.2 ნიშნებთან ერთად. ნიშნები 1.4.3 და 1.4.6 იდგმება მოძრაობის მიმართულებით განმეორებით 1.1 ან 1.2 ნიშნებთან, ხოლო ნიშნები 1.4.2 და 1.4.5 - დამოუკიდებლად, თანაბარ დაშორებაზე ძირითად და განმეორებითი 1.1 ან 1.2 ნიშნებს შორის.





I



II



III



IV

მოცემული საგზაო ნიშნებიდან რომელი აღნიშნავს გზაჯვარედინს თანაბარმნიშვნელოვანი გზების გადაკვეთით?

1

I

2

II

3

III

4

IV

### განმარტება:

„საგზაო მოძრაობის შესახებ“ საქართველოს კანონის პირველი დანართის პირველი თავის (მაფრთხილებელი ნიშნები) 1.6 პუნქტის თანახმად საგზაო ნიშანი 1.6 „თანაბარმნიშვნელოვანი გზების გადაკვეთა“ - აღნიშნავს გზაჯვარედინს თანაბარმნიშვნელოვანი გზების გადაკვეთით.



I



II



III



IV

მოცემული საგზაო ნიშნებიდან რომელი აფრთხილებს მძღოლს გასახსნელ ხიდან ან საბორნე გადასასვლელთან მიახლოების თაობაზე?

1

მხოლოდ I და II

2

მხოლოდ II და III

3

მხოლოდ III

4

მხოლოდ IV

### განმარტება:

„საგზაო მოძრაობის შესახებ“ საქართველოს კანონის პირველი დანართის პირველი თავის (მაფრთხილებელი ნიშნები) 1.10 პუნქტის თანახმად საგზაო ნიშანი 1.10 „გასახსნელი ხიდი“ - იძლევა გაფრთხილებას გასახსნელ ხიდან ან საბორნე გადასასვლელთან მიახლოების თაობაზე.



I



II



III



IV

მოცემული საგზაო ნიშნებიდან, რომელი აღნიშნავს გზის მონაკვეთს სახიფათო მოსახვევებით?

1

I

2

II

3

III

4

IV

### ბანმარტუბა:

„საგზაო მოძრაობის შესახებ“ საქართველოს კანონის პირველი დანართის პირველი თავის (მაფრთხილებელი ნიშნები) 1.13.1 და 1.13.2 პუნქტების თანახმად საგზაო ნიშნები 1.13.1, 1.13.2 „სახიფათო მოსახვევები“ - აღნიშნავს გზის მონაკვეთს სახიფათო მოსახვევებით: 1.13.1 – პირველი მოსახვევით მარჯვნივ, 1.13.2 – პირველი მოსახვევით მარცხნივ.



I



II



III



IV

მოცემული საგზაო ნიშნებიდან რომელი აფრთხილებს ციცაბოდაღმართიან გზის მონაკვეთთან მიახლოების თაობაზე?

1

I

2

II

3

III

4

IV

### ბანმარტივა:

„საგზაო მოძრაობის შესახებ“ საქართველოს კანონის პირველი დანართის პირველი თავის (მაფრთხილებელი ნიშნები) 1.14 პუნქტის თანახმად საგზაო ნიშანი 1.14 „ციცაბო დაღმართი“ - იძლევა გაფრთხილებას ციცაბოდაღმართიან გზის მონაკვეთთან მიახლოების თაობაზე.



I



II



III



IV

მოცემული საგზაო ნიშნებიდან რომელი აღნიშნავს გზის მოლიპულ მონაკვეთს, რომლზედაც საბურავის გზის საფართან ჩაჭიდების კოეფიციენტი 0,4-ზე ნაკლებია?

1

I

2

II

3

III

4

IV

### განმარტება:

„საგზაო მოძრაობის შესახებ“ საქართველოს კანონის პირველი დანართის პირველი თავის (მაფრთხილებელი ნიშნები) 1.16 პუნქტის თანახმად საგზაო ნიშანი 1.16 „მოლიპული გზა“ - აღნიშნავს გზის მოლიპულ მონაკვეთს, რომლზედაც საბურავის გზის საფართან ჩაჭიდების კოეფიციენტი 0,4-ზე ნაკლებია.



I



II



III



IV

მოცემული საგზაო ნიშნებიდან რომელი აღნიშნავს გზის მონაკვეთს, რომლის სავალი ნაწილის სიგანე ვიწროვდება მარჯვენა მხრიდან?

1

I

2

II

3

III

4

IV

### განმარტება:

„საგზაო მოძრაობის შესახებ“ საქართველოს კანონის პირველი დანართის პირველი თავის (მაფრთხილებელი ნიშნები) 1.21.1-1.21.3 პუნქტების თანახმად საგზაო ნიშნები 1.21.1–1.21.3 „გზის შევიწროება“ - აღნიშნავს გზის მონაკვეთს, რომლის სავალი ნაწილის სიგანე ვიწროვდება. 1.21.1 - ორივე მხრიდან; 1.21.2 - მარჯვნიდან; 1.21.3 - მარცხნიდან.



I



II



III



IV

მოცემული საგზაო ნიშნებიდან რომელი აღნიშნავს გზის (სავალი ნაწილის) მონაკვეთის დასაწყისს ორმხრივი მოძრაობით, რომელსაც წინ უსწრებდა უბანი ცალმხრივი მოძრაობით?

1

I

2

II

3

III

4

IV

### განმარტება:

„საგზაო მოძრაობის შესახებ“ საქართველოს კანონის პირველი დანართის პირველი თავის (მაფრთხილებელი ნიშნები) 1.22 პუნქტის თანახმად საგზაო ნიშანი 1.22 „ორმხრივი მოძრაობა“ - აღნიშნავს გზის (სავალი ნაწილის) ორმხრივმოძრაობიანი მონაკვეთის დასაწყისს, რომელსაც წინ უსწრებდა უბანი ცალმხრივი მოძრაობით.





I



II



III



IV

მოცემული საგზაო ნიშნებიდან რომელი აფრთხილებს საგზაო ნიშნით (5.19.1 ან 5.19.2) ან/და საგზაო მონიშვნით (1.14.1-1.14.3) აღნიშნულ ქვეითთა გადასასვლელთან მიახლოების თაობაზე?

1

I

2

II

3

III

4

IV

### ბანმარტივა:

„საგზაო მოძრაობის შესახებ“ საქართველოს კანონის პირველი დანართის პირველი თავის (მაფრთხილებელი ნიშნები) 1.23 პუნქტის თანახმად საგზაო ნიშანი 1.23 „ქვეითთა გადასასვლელი“ - იძლევა გაფრთხილებას 5.19.1 და 5.19.2 ნიშნებით ან/და 1.14.1–1.14.3 მონიშვნებით აღნიშნულ ქვეითთა გადასასვლელთან მიახლოების თაობაზე.



I



II



III



IV

მოცემული საგზაო ნიშნებიდან რომელი აფრთხილებს საგზაო ნიშნით (4.4) აღნიშნული ველობილიკის სავალი ნაწილის გადაკვეთის ადგილთან მიახლოების თაობაზე?

1

I

2

II

3

III

4

IV

### განმარტება:

„საგზაო მოძრაობის შესახებ“ საქართველოს კანონის პირველი დანართის პირველი თავის (მაფრთხილებელი ნიშნები) 1.25 პუნქტის თანახმად საგზაო ნიშანი 1.25 „ველობილიკის გადაკვეთა“ - იძლევა გაფრთხილებას 4.4 ნიშნით აღნიშნული ველობილიკის სავალი ნაწილის გადაკვეთის ადგილთან მიახლოების თაობაზე.



I



II



III



IV

მოცემული საგზაო ნიშნებიდან რომელი აღნიშნავს გზის მონაკვეთს, რომლის სავალი ნაწილი არ არის დაცული ზვავისაგან, მენყერისაგან და ქვების ცვენისგან?

1

I

2

II

3

III

4

IV

### განმარტება:

„საგზაო მოძრაობის შესახებ“ საქართველოს კანონის პირველი დანართის პირველი თავის (მაფრთხილებელი ნიშნები) 1.29 პუნქტის თანახმად საგზაო ნიშანი 1.29 „ქვის ცვენა“ - აღნიშნავს გზის მონაკვეთს, რომლის სავალი ნაწილი არ არის დაცული ზვავისაგან, მენყერისაგან ან ქვების ცვენისაგან.



I



II



III



IV

მოცემული საგზაო ნიშნებიდან რომელი აღნიშნავს აეროდრომებთან ახლოს გამავალ გზის მონაკვეთს, რომლებზედაც თვითმფრინავები ან ვერტმფრენები დაბალ სიმაღლეზე დაფრინავენ?

1

I

2

II

3

III

4

IV

### განმარტება:

„საგზაო მოძრაობის შესახებ“ საქართველოს კანონის პირველი დანართის პირველი თავის (მაფრთხილებელი ნიშნები) 1.31 პუნქტის თანახმად საგზაო ნიშანი 1.31 „დაბლამფრენი თვითმფრინავები“ - აეროდრომთან ახლოს გამავალი გზის მონაკვეთი, რომელზედაც თვითმფრინავები ან ვერტმფრენები დაბალ სიმაღლეზე დაფრინავენ.



I



II



III



IV

მოცემული საგზაო ნიშნებიდან რომელი აღნიშნავს გზის მონაკვეთს, რომელიც დროებით ჩახერგილია?

1

I

2

II

3

III

4

IV

### განმარტება:

„საგზაო მოძრაობის შესახებ“ საქართველოს კანონის პირველი დანართის პირველი თავის (მაფრთხილებელი ნიშნები) 1.33 პუნქტის თანახმად საგზაო ნიშანი 1.33 „ხერგილი“ - აღნიშნავს გზის მონაკვეთს, რომელიც დროებით ჩახერგილია.



I



II



III



IV

მოცემული საგზაო ნიშნებიდან რომელი აღნიშნავს გზის მონაკვეთს, რომელზედაც შეიძლება წარმოიშვას ისეთი სახის საფრთხე, რომელიც არ არის განსაზღვრული სხვა მაფრთხილებელი ნიშნებით?

1

I

2

II

3

III

4

IV

### განმარტება:

„საგზაო მოძრაობის შესახებ“ საქართველოს კანონის პირველი დანართის პირველი თავის (მაფრთხილებელი ნიშნები) 1.34 პუნქტის თანახმად საგზაო ნიშანი 1.34 „სხვა საფრთხეები“ - გზის მონაკვეთი, რომელზედაც შეიძლება წარმოიშვას ისეთი საფრთხე, რომელიც არ არის განსაზღვრული სხვა მაფრთხილებელი ნიშნებით.



I



II



III



IV

მოცემული საგზაო ნიშნებიდან რომელი აღნიშნავს "T"-სებურ გზაჯვარედინზე ან გზების განშტოებაზე მოძრაობის მიმართულებას, ან საგზაო სამუშაოების მიმდინარეობის ადგილებში - შემოვლის მიმართულებას?

1

I

2

II

3

III

4

IV

### განმარტება:

„საგზაო მოძრაობის შესახებ“ საქართველოს კანონის პირველი დანართის პირველი თავის (მაფრთხილებელი ნიშნები) 1.36.1 და 1.36.2 პუნქტების თანახმად საგზაო ნიშნები 1.36.1 და 1.36.2 „მოხვევის მიმართულება“ - მიუთითებს "T"-სებურ გზაჯვარედინზე ან გზების განშტოებაზე მოძრაობის მიმართულებას (მარჯვნივ და მარცხნივ), ან საგზაო სამუშაოების მიმდინარეობის ადგილის შემოვლის შესაბამის მიმართულებას.





I



II



III



IV

მოცემული საგზაო ნიშნებიდან რომელი აღნიშნავს გზას, რომელზედაც მოძრავ მძღოლს ენიჭება არარეგულირებული გზაჯვარედინის გავლის უპირატესობა?

1

I

2

II

3

III

4

IV

### ბანმარტივა:

„საგზაო მოძრაობის შესახებ“ საქართველოს კანონის პირველი დანართის მე-2 თავის (პრიორიტეტის ნიშანი) 2.1 პუნქტების თანახმად საგზაო ნიშანი 2.1 „მთავარი გზა“ - გზა, რომელზეც მოძრავ მძღოლსაც ენიჭება არარეგულირებული გზაჯვარედინის გავლის უპირატესობა. ნიშანი იდგმება გზის დასაწყისში და მეორდება უშუალოდ ყოველი გზაჯვარედინის წინ. 2.1 ნიშანი 8.13 დაფით დასახლებულ პუნქტში იდგმება გზაჯვარედინის წინ, რომელზედაც მთავარი გზა იცვლის მიმართულებას, დაუსახლებელ პუნქტში – წინასწარ გზაჯვარედინამდე 150–300 მეტრ მანძილზე და გზაჯვარედინის წინ.

თემა 4:

## პროგრესის ნიშნები

---



## მოცემული საგზაო ნიშანი:

1

აღნიშნავს გზას, რომელზედაც მოძრავ მძღოლს ენიჭება არარეგულირებული გზაჯვარედინის გავლის უპირატესობა

2

კრძალავს სახიფათო ტვირთის გადამზიდი ავტომობილების მოძრაობას

3

აღნიშნავს გზას, რომელზედაც მოძრავი მძღოლი ვალდებულია გზა დაუთმოს გადასაკვეთ გზაზე მოძრავ სატრანსპორტო საშუალებას

## განმარტება:

„საგზაო მოძრაობის შესახებ“ საქართველოს კანონის პირველი დანართის მე-2 თავის (პრიორიტეტის ნიშანი) 2.1 პუნქტების თანახმად საგზაო ნიშანი 2.1 „მთავარი გზა“ - გზა, რომელზე მოძრავ მძღოლსაც ენიჭება არარეგულირებული გზაჯვარედინის გავლის უპირატესობა. ნიშანი იდგმება გზის დასაწყისში და მეორდება უშუალოდ ყოველი გზაჯვარედინის წინ. 2.1 ნიშანი 8.13 დაფით დასახლებულ პუნქტში იდგმება გზაჯვარედინის წინ, რომელზედაც მთავარი გზა იცვლის მიმართულებას, დაუსახლებელ პუნქტში – წინასწარ გზაჯვარედინამდე 150–300 მეტრ მანძილზე და გზაჯვარედინის წინ.



I



II



III



IV

მოცემული საგზაო ნიშნებიდან რომელი აღნიშნავს გზის იმ მონაკვეთის ბოლოს, საიდანაც ის კარგავს მთავარი გზის სტატუსს?

1

I

2

II

3

III

4

IV

### განმარტება:

„საგზაო მოძრაობის შესახებ“ საქართველოს კანონის პირველი დანართის მე-2 თავის (პრიორიტეტის ნიშანი) 2.2 პუნქტების თანახმად საგზაო ნიშანი 2.2 „მთავარი გზის დასასრული“ - გზის იმ მონაკვეთის ბოლო, საიდანაც იგი კარგავს მთავარი გზის სტატუსს. თუ მთავარი გზა იმ გზის გადაკვეთის წინმთავერდება, რომელზედაც დაწესებულია მოცემული გზაჯვარედინის გავლის უპირატესობა, 2.2 ნიშანს დაუსახლებელ პუნქტში დგამენ წინასწარ 2.4 ნიშანთან ერთად, დასახლებულ პუნქტში – გზაჯვარედინიდან 25 მეტრ მანძილზე ან/და 2.3 ან 2.4 ნიშანთან ერთად. ნიშანი შეიძლება დაიდგას სხვა, 8.1.1 დაფაზე მითითებულ მანძილზედაც.

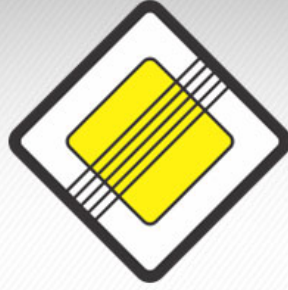

მოცემული საგზაო ნიშანი აღნიშნავს:

1

გზას, რომელზედაც მოძრავ მძღოლს ენიჭება არარეგულირებული გზატვარედინის გავლის უპირატესობა

2

გზის ვიწრო მონაკვეთს, რომელზედაც მოძრავ მძღოლს ენიჭება, უპირატესობა საპირისპირო მიმართულებით მოძრავ სატრანსპორტო საშუალებასთან შედარებით

3

გზის იმ მონაკვეთის ბოლოს, საიდანაც ის ვარგავს მთავარი გზის სტატუსს

### განმარტება:

„საგზაო მოძრაობის შესახებ“ საქართველოს კანონის პირველი დანართის მე-2 თავის (პრიორიტეტის ნიშანი) 2.2 პუნქტების თანახმად საგზაო ნიშანი 2.2 „მთავარი გზის დასასრული“ - გზის იმ მონაკვეთის ბოლო, საიდანაც იგი ვარგავს მთავარი გზის სტატუსს. თუ მთავარი გზა იმ გზის გადაკვეთის წინმთავერდება, რომელზედაც დაწესებულია მოცემული გზატვარედინის გავლის უპირატესობა, 2.2 ნიშანს დაუსახლებელ პუნქტში დგამენ წინასწარ 2.4 ნიშანთან ერთად, დასახლებულ პუნქტში – გზატვარედინიდან 25 მეტრ მანძილზე ან/და 2.3 ან 2.4 ნიშანთან ერთად. ნიშანი შეიძლება დაიდგას სხვა, 8.1.1 დაფაზე მითითებულ მანძილზედაც.



I



II



III



IV

მოცემული საგზაო ნიშნებიდან რომელი აღნიშნავს ისეთ გზასთან გადაკვეთას, რომელზე მოძრავ მძღოლსაც აქვს გზის დათმობის ვალდებულება?

1

I

2

II

3

III

4

IV

### განმარტება:

„საგზაო მოძრაობის შესახებ“ საქართველოს კანონის პირველი დანართის პირველი თავის (მაფრთხილებელი ნიშნები) 1.7.1- 1.7.7 პუნქტების თანახმად საგზაო ნიშანი 1.7.1. „მეორეხარისხოვან გზასთან გადაკვეთა“, 1.7.2–1.7.7. „მეორეხარისხოვანი გზის შეერთება“ (შეერთება მარჯვნიდან – 1.7.2, 1.7.4 და 1.7.6, შეერთება მარცხნიდან – 1.7.3, 1.7.5 და 1.7.7) – ისეთ გზასთან გადაკვეთა ან ისეთ გზასთან შეერთება, რომელზე მოძრავ მძღოლსაც აქვს გზის დათმობის ვალდებულება. 1.7.1–1.7.7 ნიშნები სახიფათო მონაკვეთის დასაწყისამდე იდგმება დაუსახლებელ პუნქტში 150–300 მეტრ მანძილზე, დასახლებულ პუნქტში – 50–100 მეტრ მანძილზე.



I



II



III



IV

მოცემული საგზაო ნიშნებიდან რომელი აღნიშნავს ისეთ გზასთან შეერთებას, რომელზე მოძრავ მძღოლსაც აქვს გზის დათმობის ვალდებულება?

1

მხოლოდ II და IV

2

მხოლოდ I და III

3

მხოლოდ II

4

მხოლოდ III

### ბანმარტივა:

„საგზაო მოძრაობის შესახებ“ საქართველოს კანონის პირველი დანართის პირველი თავის (მაფრთხილებელი ნიშნები) 1.7.1- 1.7.7 პუნქტების თანახმად საგზაო ნიშანი 1.7.1. „მეორეხარისხოვან გზასთან გადაკვეთა“, 1.7.2–1.7.7. „მეორეხარისხოვანი გზის შეერთება“ (შეერთება მარჯვნიდან – 1.7.2, 1.7.4 და 1.7.6, შეერთება მარცხნიდან – 1.7.3, 1.7.5 და 1.7.7) – ისეთ გზასთან გადაკვეთა ან ისეთ გზასთან შეერთება, რომელზე მოძრავ მძღოლსაც აქვს გზის დათმობის ვალდებულება. 1.7.1–1.7.7 ნიშნები სახიფათო მონაკვეთის დასაწყისამდე იდგმება დაუსახლებელ პუნქტში 150–300 მეტრ მანძილზე, დასახლებულ პუნქტში – 50–100 მეტრ მანძილზე.





I



II



III



IV

მოცემული საგზაო ნიშნებიდან რომელი აღნიშნავს ისეთ გზასთან შეერთებას, რომელზე მოძრავ მძღოლსაც აქვს გზის დათმობის ვალდებულება?

1

მხოლოდ II და III

2

მხოლოდ I და IV

3

ყველა

4

არცერთი

### ბანმარტივა:

„საგზაო მოძრაობის შესახებ“ საქართველოს კანონის პირველი დანართის პირველი თავის (მაფრთხილებელი ნიშნები) 1.7.1- 1.7.7 პუნქტების თანახმად საგზაო ნიშანი 1.7.1. „მეორეხარისხოვან გზასთან გადაკვეთა“, 1.7.2–1.7.7. „მეორეხარისხოვანი გზის შეერთება“ (შეერთება მარჯვნიდან – 1.7.2, 1.7.4 და 1.7.6, შეერთება მარცხნიდან – 1.7.3, 1.7.5 და 1.7.7) – ისეთ გზასთან გადაკვეთა ან ისეთ გზასთან შეერთება, რომელზე მოძრავ მძღოლსაც აქვს გზის დათმობის ვალდებულება. 1.7.1–1.7.7 ნიშნები სახიფათო მონაკვეთის დასაწყისამდე იდგმება დაუსახლებელ პუნქტში 150–300 მეტრ მანძილზე, დასახლებულ პუნქტში – 50–100 მეტრ მანძილზე.



I



II



III



IV

მოცემული საგზაო ნიშნებიდან რომელი ავალდებულებს მძღოლს გზა დაუთმოს გადასაკვეთ გზაზე მოძრავ სატრანსპორტო საშუალების მძღოლს?

1

I

2

II

3

III

4

IV

### განმარტება:

„საგზაო მოძრაობის შესახებ“ საქართველოს კანონის პირველი დანართის მე-2 თავის (პრიორიტეტის ნიშანი) 2.3 პუნქტების თანახმად საგზაო ნიშანი 2.3 „დაუთმე გზა“ - გზა, რომელზე მოძრავი მძღოლიც ვალდებულია გზა დაუთმოს გადასაკვეთ გზაზე მოძრავ მძღოლს, ხოლო 8.13 დაფის არსებობისას – მთავარ გზაზე მოძრავ მძღოლს. 2.3 ნიშანი დაუსახლებელ პუნქტში იდგმება წინასწარ გზაჯვარედინამდე 150–300 მეტრ მანძილზე 8.1.1 დაფით, თუ გზაჯვარედინის წინ დადგმულია 2.3 ნიშანი, ან 8.1.2 დაფით, თუ გზაჯვარედინის წინ დადგმულია 2.4 ნიშანი.



მოცემული საგზაო ნიშანი:

1

უკრძალავს მძღოლს გზის ვიწრო მონაკვეთზე შესვლას

2

კრძალავს ყველა სახის სატრანსპორტო საშუალების მოძრაობას

3

ავალდებულებს მძღოლს გზა დაუთმოს გადასაკვეთ გზაზე მოძრავ სატრანსპორტო საშუალების მძღოლებს

**განმარტება:**

„საგზაო მოძრაობის შესახებ“ საქართველოს კანონის პირველი დანართის მე-2 თავის (პრიორიტეტის ნიშანი) 2.3 პუნქტების თანახმად საგზაო ნიშანი 2.3 „დაუთმე გზა“ - გზა, რომელზე მოძრავი მძღოლიც ვალდებულია გზა დაუთმოს გადასაკვეთ გზაზე მოძრავ მძღოლს, ხოლო 8.13 დაფის არსებობისას – მთავარ გზაზე მოძრავ მძღოლს. 2.3 ნიშანი დაუსახლებელ პუნქტში იდგმება წინასწარ გზაჯვარედინამდე 150–300 მეტრ მანძილზე 8.1.1 დაფით, თუ გზაჯვარედინის წინ დადგმულია 2.3 ნიშანი, ან 8.1.2 დაფით, თუ გზაჯვარედინის წინ დადგმულია 2.4 ნიშანი.



I



II



III



IV

მოცემული საგზაო ნიშნებიდან რომელი უკრძალავს მძღოლს „სდექ“ ხაზის წინ გაუჩერებლად მოძრაობის გაგრძელებას?

1

I

2

II

3

III

4

IV

### ბანმარტიბა:

„საგზაო მოძრაობის შესახებ“ საქართველოს კანონის პირველი დანართის მე-2 თავის (პრიორიტეტის ნიშანი) 2.4 პუნქტების თანახმად საგზაო ნიშანი 2.4 „მოძრაობა გაუჩერებლად აკრძალულია“- უკრძალავს მძღოლს მოძრაობის გაგრძელებას „სდექ“ ხაზის წინ გაუჩერებლად, ხოლო თუ ის არ არის – გადასაკვეთი სავალი ნაწილის ნაპირთან. მძღოლი ვალდებულია გზა დაუთმოს გადასაკვეთ გზაზე მოძრავ მძღოლს, ხოლო 8. 13 დაფის არსებობისას – მთავარ გზაზე მოძრავ მძღოლს. ნიშანი იდგმება, თუ არაა უზრუნველყოფილი გადამკვეთ გზაზე მოძრავი სატრანსპორტო საშუალებათა ხილვადობა, ის აგრეთვე შეიძლება დაიდგას რკინიგზის გადასასვლელის ან საკარანტინო საგუშაგოს წინ (ამ შემთხვევაში მძღოლი ვალდებულია გაჩერდეს „სდექ“ ხაზის წინ, ხოლო თუ ის არ არის – ნიშნის წინ).



## მოცემული საგზაო ნიშანი:

1

კრძალავს ყველა სატრანსპორტო საშუალებით შესვლას მოცემული მიმართულებით

2

კრძალავს ნებისმიერი სახის სატრანსპორტო საშუალებით მოძრაობას

3

უკრძალავს მძღოლს მოძრაობის გაგრძელებას გაუჩერებლად, აგრეთვე ავალდებულებს მას გზა დაუთმოს გადასაკვეთ გზაზე მოძრავ სატრანსპორტო საშუალების მძღოლებს

## განმარტება:

„საგზაო მოძრაობის შესახებ“ საქართველოს კანონის პირველი დანართის მე-2 თავის (პრიორიტეტის ნიშანი) 2.4 პუნქტების თანახმად საგზაო ნიშანი 2.4 „მოძრაობა გაუჩერებლად აკრძალულია“- უკრძალავს მძღოლს მოძრაობის გაგრძელებას „სდექ“ ხაზის წინ გაუჩერებლად, ხოლო თუ ის არ არის – გადასაკვეთი სავალი ნაწილის ნაპირთან. მძღოლი ვალდებულია გზა დაუთმოს გადასაკვეთ გზაზე მოძრავ მძღოლს, ხოლო 8. 13 დავის არსებობისას – მთავარ გზაზე მოძრავ მძღოლს. ნიშანი იდგმება, თუ არაა უზრუნველყოფილი გადამკვეთ გზაზე მოძრავი სატრანსპორტო საშუალებათა ხილვადობა, ის აგრეთვე შეიძლება დაიდგას რკინიგზის გადასასვლელის ან საკარანტინო საგუშაგოს წინ (ამ შემთხვევაში მძღოლი ვალდებულია გაჩერდეს „სდექ“ ხაზის წინ, ხოლო თუ ის არ არის – ნიშნის წინ).



I



II



III



IV

მოცემული საგზაო ნიშნებიდან რომელი უკრძალავს მძღოლს გზის ვიწრო მონაკვეთზე შესვლას, თუ ეს აძნელებს საპირისპირო მიმართულებით მოძრაობას?

1

I

2

II

3

III

4

IV

### განმარტება:

„საგზაო მოძრაობის შესახებ“ საქართველოს კანონის პირველი დანართის მე-2 თავის (პრიორიტეტის ნიშანი) 2.5 პუნქტების თანახმად საგზაო ნიშანი 2.5 „შემხვედრი მოძრაობის უპირატესობა“- უკრძალავს მძღოლს გზის ვიწრო მონაკვეთზე შესვლას, თუ ეს აძნელებს საპირისპირო მიმართულებით მოძრაობას. მძღოლი ვალდებულია გზა დაუთმოს შემხვედრ სატრანსპორტო საშუალებას, რომელიც მოპირდაპირე მისასვლელთან ან გზის ვიწრო მონაკვეთზე იმყოფება.





## მოცემული საგზაო ნიშანი:

1

აღნიშნავს გზის მონაკვეთის დასაწყისს, სადაც ერთ ან რამდენიმე ზოლზე მოძრაობის მიმართულება შეიძლება შეიცვალოს საპირისპიროდ

2

მიუთითებს გზას, რომელზედაც ტრანსპორტით მოძრაობა ერთი მიმართულებით ხორციელდება

3

უკრძალავს მძღოლს გზის ვიწრო მონაკვეთზე შესვლას, თუ ეს აძნელებს საპირისპირო მიმართულებით მოძრაობას

## განმარტება:

„საგზაო მოძრაობის შესახებ“ საქართველოს კანონის პირველი დანართის მე-2 თავის (პრიორიტეტის ნიშანი) 2.5 პუნქტების თანახმად საგზაო ნიშანი 2.5 „შემხვედრი მოძრაობის უპირატესობა“- უკრძალავს მძღოლს გზის ვიწრო მონაკვეთზე შესვლას, თუ ეს აძნელებს საპირისპირო მიმართულებით მოძრაობას. მძღოლი ვალდებულია გზა დაუთმოს შემხვედრ სატრანსპორტო საშუალებას, რომელიც მოპირდაპირე მისასვლელთან ან გზის ვიწრო მონაკვეთზე იმყოფება.





I



II



III



IV

მოცემული საგზაო ნიშნებიდან რომელი ანიჭებს მძღოლს უპირატესობას საპირისპირო მიმართულებით მოძრავე სატრანსპორტო საშუალებასთან შედარებით, გზის ვიწრო მონაკვეთზე მოძრაობისას?

1

I

2

II

3

III

4

IV

### განმარტება:

„საგზაო მოძრაობის შესახებ“ საქართველოს კანონის პირველი დანართის მე-2 თავის (პრიორიტეტის ნიშანი) 2.6 პუნქტების თანახმად საგზაო ნიშანი 2.6 „უპირატესობა შემხვედრ მოძრაობასთან“ - ანიჭებს მძღოლს უპირატესობას გზის ვიწრო მონაკვეთზე მოძრაობისას საპირისპირო მიმართულებით მოძრავე სატრანსპორტო საშუალებასთან შედარებით.



## მოცემული საგზაო ნიშანი:

1

ანიჭებს მძღოლს უპირატესობას საპირისპირო მიმართულებით მოძრავ სატრანსპორტო საშუალებასთან შედარებით, გზის ვიწრო მონაკვეთზე მოძრაობისას

2

ავალდებულებს მძღოლს გზა დაუთმოს გადასაკვეთ გზაზე მოძრავ სატრანსპორტო საშუალებას

3

უკრძალავს მძღოლს გზის ვიწრო მონაკვეთზე შესვლას, თუ ეს აძნელებს საპირისპირო მოძრაობას

## განმარტება:

„საგზაო მოძრაობის შესახებ“ საქართველოს კანონის პირველი დანართის მე-2 თავის (პრიორიტეტის ნიშანი) 2.6 პუნქტების თანახმად საგზაო ნიშანი 2.6 „უპირატესობა შემხვედრ მოძრაობასთან“ - ანიჭებს მძღოლს უპირატესობას გზის ვიწრო მონაკვეთზე მოძრაობისას საპირისპირო მიმართულებით მოძრავ სატრანსპორტო საშუალებასთან შედარებით.



I



II



III



IV

მოცემული საგზაო ნიშნებიდან რომლის მოქმედების ზონაში ენიჭება მძღოლს არარეგულირებული გზატკარედინის გავლის უპირატესობა?

1

მხოლოდ II და IV

2

მხოლოდ I და III

3

არცერთის

4

ყველას

### ბანმარტივა:

„საგზაო მოძრაობის შესახებ“ საქართველოს კანონის პირველი დანართის პირველი თავის (მაფრთხილებელი ნიშნები) 1.7.1- 1.7.7 პუნქტების თანახმად საგზაო ნიშანი 1.7.1. „მეორეხარისხოვან გზასთან გადაკვეთა“, 1.7.2–1.7.7. „მეორეხარისხოვანი გზის შეერთება“ (შეერთება მარჯვნიდან – 1.7.2, 1.7.4 და 1.7.6, შეერთება მარცხნიდან – 1.7.3, 1.7.5 და 1.7.7) – ისეთ გზასთან გადაკვეთა ან ისეთ გზასთან შეერთება, რომელზე მოძრავ მძღოლსაც აქვს გზის დათმობის ვალდებულება. ამავე კანონის პირველი დანართის მე-2 თავის (პრიორიტეტის ნიშანი) 2.1 პუნქტების თანახმად საგზაო ნიშანი 2.1 „მთავარი გზა“ - გზა, რომელზე მოძრავ მძღოლსაც ენიჭება არარეგულირებული გზატკარედინის გავლის უპირატესობა. ნიშანი იდგმება გზის დასაწყისში და მეორდება უშუალოდ ყოველი გზატკარედინის წინ. 2.1 ნიშანი 8.13 დაფით დასახლებულ პუნქტში იდგმება გზატკარედინის წინ, რომელზედაც მთავარი გზა იცვლის მიმართულებას, დაუსახლებელ პუნქტში – წინასწარ გზატკარედინამდე 150–300 მეტრ მანძილზე და გზატკარედინის წინ.



I



II



III



IV

მოცემული საგზაო ნიშნებიდან რომელი იდგმება უშუალოდ გზის ვიწრო უბნის წინ?

1

II და III

2

I და IV

3

I

4

I და II

### განმარტება:

„საგზაო მოძრაობის შესახებ“ საქართველოს კანონის პირველი დანართის მე-2 თავის (პრიორიტეტის ნიშანი) შენიშვნის „ბ“ ქვეპუნქტის თანახმად საგზაო ნიშნები 2.5 „შემხვედრი მოძრაობის უპირატესობა“ და 2.6 „უპირატესობა შემხვედრ მოძრაობასთან“ იდგმება უშუალოდ გზის ვიწრო უბნის წინ. ნიშანი 2.5 შეიძლება დაიდგას წინასწარ 8.1.1 დაფით.



I



II



III



IV

თუ სხვა აუცილებლობა არ არსებობს, მოცემული საგზაო ნიშნები დაუსახლებელ პუნქტში იდგმება სახიფათო მონაკვეთის დასაწყისამდე:

1

50-100 მეტრის მანძილზე

2

100-150 მეტრის მანძილზე

3

150-300 მეტრის მანძილზე

4

300-400 მეტრის მანძილზე

### ბანმარტივა:

„საგზაო მოძრაობის შესახებ“ საქართველოს კანონის პირველი დანართის პირველი თავის (მაფრთხილებელი ნიშნები) პენიშვნის „ა“ პუნქტის თანახმად 1.1, 1.2, 1.5–1.34 ნიშნები დაუსახლებელ პუნქტში იდგმება სახიფათო მონაკვეთის დასაწყისამდე 150–300 მეტრ მანძილზე, დასახლებულ პუნქტში – 50–100 მეტრ მანძილზე. აუცილებლობისას ნიშნები იდგმება სხვა მანძილზედაც, რომელიც მითითებულია 8.1.1 დაფაზე. სურათზე ნაჩვენები ნიშნებია: 1.7.1 „მეორეხარისხოვან გზებთან გადაკვეთა“, 1.7.2, 1.7.3 და 1.7.7 „მეორეხარისხოვანი გზის შეერთება“.



I



II



III



IV

თუ სხვა აუცილებლობა არ არსებობს, მოცემული საგზაო ნიშნები დასახლებულ პუნქტში იდგმება სახიფათო მონაკვეთის დასაწყისამდე:

1

50-100 მეტრის მანძილზე

2

100-150 მეტრის მანძილზე

3

150-300 მეტრის მანძილზე

### განმარტება:

„საგზაო მოძრაობის შესახებ“ საქართველოს კანონის პირველი დანართის პირველი თავის (მაფრთხილებელი ნიშნები) პენიშვნის „ა“ პუნქტის თანახმად 1.1, 1.2, 1.5–1.34 ნიშნები დაუსახლებელ პუნქტში იდგმება სახიფათო მონაკვეთის დასაწყისამდე 150–300 მეტრ მანძილზე, დასახლებულ პუნქტში – 50–100 მეტრ მანძილზე. აუცილებლობისას ნიშნები იდგმება სხვა მანძილზედაც, რომელიც მითითებულია 8.1.1 დაფაზე. სურათზე ნაჩვენები ნიშნებია: 1.7.1 „მეორეხარისხოვან გზებთან გადაკვეთა“, 1.7.2, 1.7.3 და 1.7.7 „მეორეხარისხოვანი გზის შეერთება“.

საერთაშორისო ნორმებისა და წესების შესაბამისად სახიფათო ტვირთი საშიშროების ტიპის მიხედვით იყოფა:

1

7 კლასად

2

9 კლასად

3

11 კლასად

### ბანმარტივა:

საქართველოს ეკონომიკისა და მდგრადი განვითარების მინისტრის 2011 წლის 18 აგვისტოს № 1-1/1562 ბრძანებით დამტკიცებული ტექნიკური რეგლამენტის „ავტოსატრანსპორტო საშუალებებით ტვირთის გადაზიდვის წესის“ მე-9 მუხლის პირველი პუნქტის თანახმად, სახიფათო ტვირთი საშიშროების ტიპის მიხედვით იყოფა 9 კლასად საერთაშორისო ნორმებისა და წესების შესაბამისად.

ავტოსატრანსპორტო საშუალებაზე, რომლითაც გადაიზიდება სახიფათო ტვირთი, სამართავად დაიშვებიან მძღოლები მუშაობის არანაკლებ:

1

1 წლის სტაჟით

2

2 წლის სტაჟით

3

3 წლის სტაჟით

### ბანმარტივა:

საქართველოს ეკონომიკისა და მდგრადი განვითარების მინისტრის 2011 წლის 18 აგვისტოს № 1-1/1562 ბრძანებით დამტკიცებული ტექნიკური რეგლამენტის „ავტოსატრანსპორტო საშუალებებით ტვირთის გადაზიდვის წესის“ მე-9 მუხლის მე-4 პუნქტის თანახმად, ავტოსატრანსპორტო საშუალებაზე, რომლითაც გადაიზიდება სახიფათო ტვირთი, სამართავად დაიშვებიან მძღოლები მუშაობის არანაკლებ სამი წლის სტაჟით.



სახიფათო ტვირთის გადაზიდვისას საგზაო-სატრანსპორტო ან/და საგანგებო შემთხვევებში მძღოლი ვალდებულია იმოქმედოს:

- 1

მხოლოდ კონკრეტული სახის სახიფათო ტვირთის გადაზიდვაზე არსებული წესის შესაბამისად
- 2

მხოლოდ კონკრეტული სახის სახიფათო ტვირთის ტექნიკური პირობების შესაბამისად
- 3

მხოლოდ ტვირთის გამგზავნის მიერ გაცემული წერილობითი ინსტრუქციის შესაბამისად
- 4

როგორც კონკრეტული სახის სახიფათო ტვირთის გადაზიდვაზე არსებული წესის, ასევე ტექნიკური პირობებისა და ტვირთის გამგზავნის მიერ გაცემული წერილობითი ინსტრუქციის შესაბამისად

განმარტება:

საქართველოს ეკონომიკისა და მდგრადი განვითარების მინისტრის 2011 წლის 18 აგვისტოს № 1-1/1562 ბრძანებით დამტკიცებული ტექნიკური რეგლამენტის „ავტოსატრანსპორტო საშუალებებით ტვირთის გადაზიდვის წესის“ მე-9 მუხლის მე-5 პუნქტის „ბ“ ქვეპუნქტის თანახმად, სახიფათო ტვირთის გადაზიდვისას მძღოლი წინამდებარე წესის პირველი მუხლის მე-3 პუნქტით განსაზღვრული მოთხოვნების შესრულებასთან ერთად ვალდებულია, საგზაო სატრანსპორტო ან/და საგანგებო შემთხვევებში იმოქმედოს კონკრეტული სახის სახიფათო ტვირთის გადაზიდვაზე არსებული წესის, ტექნიკური პირობების და ტვირთის გამგზავნის მიერ გაცემული წერილობითი ინსტრუქციის შესაბამისად.

სახიფათო ტვირთის გადაზიდვისას მძღოლს ეკრძალება:

- 1

მხოლოდ ავტოსატრანსპორტო საშუალების მკვეთრი დაძვრა და დამუხრუჭება
- 2

მხოლოდ იმ ავტოსატრანსპორტო საშუალების გასწრება, რომელიც მოძრაობს 30 კმ/სთ-ზე მეტი სიჩქარით
- 3

მხოლოდ გამორთული ძრავით ან/და გადაბმულობით მოძრაობა
- 4

ავტოსატრანსპორტო საშუალების მკვეთრი დაძვრა და დამუხრუჭება, ასევე იმ ავტოსატრანსპორტო საშუალების გასწრება, რომელიც მოძრაობს 30 კმ/სთ-ზე მეტი სიჩქარით და გამორთული ძრავით ან/და გადაბმულობით მოძრაობა

განმარტება:

საქართველოს ეკონომიკისა და მდგრადი განვითარების მინისტრის 2011 წლის 18 აგვისტოს № 1-1/1562 ბრძანებით დამტკიცებული ტექნიკური რეგლამენტის „ავტოსატრანსპორტო საშუალებებით ტვირთის გადაზიდვის წესის“ მე-9 მუხლის მე-6 პუნქტის თანახმად სახიფათო ტვირთის გადაზიდვისას მძღოლს ეკრძალება: ა) სანვავით გამართვა ავტოგასამართ სადგურებში საერთო სარგებლობის სვეტებიდან (ფეთქებადი და ცეცხლსაშიში ნივთიერების გადაზიდვის შემთხვევაში); ბ) ავტოსატრანსპორტო საშუალების მკვეთრი დაძვრა და დამუხრუჭება; გ) იმ ავტოსატრანსპორტო საშუალების გასწრება, რომელიც მოძრაობს 30 კმ/სთ-ზე მეტი სიჩქარით; დ) გამორთული ძრავით ან/და გადაბმულობით მოძრაობა; ე) თამბაქოს მოწვევა ავტოსატრანსპორტო საშუალების სალონში; ვ) ავტოსატრანსპორტო საშუალების გაჩერება/დგომა ცეცხლის კერისგან 200 მეტრით ნაკლებ მანძილზე; ზ) ავტოსატრანსპორტო საშუალების უმეტესალყურედ დატოვება; თ) სხვა ტვირთის გადაზიდვა ან/და იმ პირების გადაყვანა, რომლებიც არ არიან ავტოსატრანსპორტო საშუალების ეკიპაჟის წევრები.

სახიფათო ტვირთის გადაზიდვისას მძღოლს ეკრძალება:

1

მხოლოდ თამბაქოს მოწევა  
ავტოსატრანსპორტო საშუალების სალონში

2

მხოლოდ ავტოსატრანსპორტო საშუალების  
გაჩერება/დგომა ცეცხლის კერისგან 200  
მეტრით ნაკლებ მანძილზე

3

მხოლოდ ავტოსატრანსპორტო საშუალების  
უმეთვალყურეოდ დატოვება

4

თამბაქოს მოწევა ავტოსატრანსპორტო  
საშუალების სალონში, ასევე  
ავტოსატრანსპორტო საშუალების გაჩერება/  
დგომა ცეცხლის კერისგან 200 მეტრით  
ნაკლებ მანძილზე და ავტოსატრანსპორტო  
საშუალების უმეთვალყურეოდ დატოვება

### ბანმარტუბა:

საქართველოს ეკონომიკისა და მდგრადი განვითარების მინისტრის 2011 წლის 18 აგვისტოს № 1-1/1562 ბრძანებით დამტკიცებული ტექნიკური რეგლამენტის „ავტოსატრანსპორტო საშუალებებით ტვირთის გადაზიდვის წესის“ მე-9 მუხლის მე-6 პუნქტის თანახმად სახიფათო ტვირთის გადაზიდვისას მძღოლს ეკრძალება: ა) სანვავით გამართვა ავტოგასამართ სადგურებში საერთო სარგებლობის სვეტებიდან (ფეთქებადი და ცეცხლსაშიში ნივთიერების გადაზიდვის შემთხვევაში); ბ) ავტოსატრანსპორტო საშუალების მკვეთრი დაძვრა და დამუხრუჭება; გ) იმ ავტოსატრანსპორტო საშუალების გასწრება, რომელიც მოძრაობს 30 კმ/სთ-ზე მეტი სიჩქარით; დ) გამორთული ძრავით ან/და გადაბმულობით მოძრაობა; ე) თამბაქოს მოწევა ავტოსატრანსპორტო საშუალების სალონში; ვ) ავტოსატრანსპორტო საშუალების გაჩერება/დგომა ცეცხლის კერისგან 200 მეტრით ნაკლებ მანძილზე; ზ) ავტოსატრანსპორტო საშუალების უმეთვალყურეოდ დატოვება; თ) სხვა ტვირთის გადაზიდვა ან/და იმ პირების გადაყვანა, რომლებიც არ არიან ავტოსატრანსპორტო საშუალების ეკიპაჟის წევრები.

სახიფათო ტვირთის გადაზიდვისას მძღოლს ეკრძალება:

1

მხოლოდ სხვა ტვირთის გადაზიდვა

2

მხოლოდ იმ პირების გადაყვანა, რომლებიც არ არიან ავტოსატრანსპორტო საშუალების ეკიპაჟის წევრები

3

სხვა ტვირთის გადაზიდვა და იმ პირების გადაყვანა, რომლებიც არ არიან ავტოსატრანსპორტო საშუალების ეკიპაჟის წევრები

### ბანმარტუბა:

საქართველოს ეკონომიკისა და მდგრადი განვითარების მინისტრის 2011 წლის 18 აგვისტოს № 1-1/1562 ბრძანებით დამტკიცებული ტექნიკური რეგლამენტის „ავტოსატრანსპორტო საშუალებებით ტვირთის გადაზიდვის წესის“ მე-9 მუხლის მე-6 პუნქტის თანახმად სახიფათო ტვირთის გადაზიდვისას მძღოლს ეკრძალება: ა) სანავით გამართვა ავტოგასამართ სადგურებში საერთო სარგებლობის სვეტებიდან (ფეთქებადი და ცეცხლსაშიში ნივთიერების გადაზიდვის შემთხვევაში); ბ) ავტოსატრანსპორტო საშუალების მკვეთრი დაძვრა და დამუხრუჭება; გ) იმ ავტოსატრანსპორტო საშუალების გასწრება, რომელიც მოძრაობს 30 კმ/სთ-ზე მეტი სიჩქარით; დ) გამორთული ძრავით ან/და გადაბმულობით მოძრაობა; ე) თამბაქოს მოწვევა ავტოსატრანსპორტო საშუალების სალონში; ვ) ავტოსატრანსპორტო საშუალების გაჩერება/დგომა ცეცხლის კერისგან 200 მეტრით ნაკლებ მანძილზე; ზ) ავტოსატრანსპორტო საშუალების უმეთვალყურეოდ დატოვება; თ) სხვა ტვირთის გადაზიდვა ან/და იმ პირების გადაყვანა, რომლებიც არ არიან ავტოსატრანსპორტო საშუალების ეკიპაჟის წევრები.

დასაშვებია თუ არა სახიფათო ტვირთის გადაზიდვის დროს აირზე მომუშავე ავტოსატრანსპორტო საშუალების გამოყენება?

1

დასაშვებია

2

არ არის დასაშვები

### ბანმარტუბა:

საქართველოს ეკონომიკისა და მდგრადი განვითარების მინისტრის 2011 წლის 18 აგვისტოს № 1-1/1562 ბრძანებით დამტკიცებული ტექნიკური რეგლამენტის „ავტოსატრანსპორტო საშუალებებით ტვირთის გადაზიდვის წესის“ მე-9 მუხლის მე-16 პუნქტის „ა“ ქვეპუნქტის თანახმად სახიფათო ტვირთის გადაზიდვის დროს დაუშვებელია აირზე მომუშავე ავტოსატრანსპორტო საშუალების გამოყენება.

დასაშვებია თუ არა სახიფათო ტვირთის გადაზიდვის დროს ავტოსატრანსპორტო საშუალებაზე ერთზე მეტი მისაბმელის ან ნახევარმისაბმელის ჩაბმა?

1

არ არის დასაშვები

2

დასაშვებია

**განმარტება:**

საქართველოს ეკონომიკისა და მდგრადი განვითარების მინისტრის 2011 წლის 18 აგვისტოს № 1-1/1562 ბრძანებით დამტკიცებული ტექნიკური რეგლამენტის „ავტოსატრანსპორტო საშუალებებით ტვირთის გადაზიდვის წესის“ მე-9 მუხლის მე-16 პუნქტის „ბ“ ქვეპუნქტის თანახმად სახიფათო ტვირთის გადაზიდვის დროს დაუშვებელია ავტოსატრანსპორტო საშუალებაზე ერთზე მეტი მისაბმელის ან ნახევარმისაბმელის ჩაბმა.

საყარი და თხევადი ტვირთების გადაზიდვისას, გზაზე ტვირთის გაბნევა/დაღვრის შემთხვევაში, ავტოსატრანსპორტო საშუალების მძღოლი ვალდებულია:

1

აღნიშნულის თაობაზე ტელეფონით აცნობოს ტვირთის გამომგზავნს და გააგრძელოს მოძრაობა

2

მოძრაობა გააგრძელოს არაუმეტეს 40 კმ/სთ სიჩქარით, რათა ჩამოყრილმა/ჩამოღვრილმა ტვირთმა საფრთხე არ შეუქმნას სხვა საგზაო მოძრაობის მონაწილეებს

3

შენწყვიტოს მოძრაობა და მიიღოს ზომები აღნიშნულის გამომწვევი მიზეზების აღმოსაფხვრელად

**განმარტება:**

საქართველოს ეკონომიკისა და მდგრადი განვითარების მინისტრის 2011 წლის 18 აგვისტოს № 1-1/1562 ბრძანებით დამტკიცებული ტექნიკური რეგლამენტის „ავტოსატრანსპორტო საშუალებებით ტვირთის გადაზიდვის წესის“ მე-12 მუხლის მე-3 პუნქტის თანახმად, საყარი და თხევადი ტვირთების გადაზიდვისას ავტოსატრანსპორტო საშუალების მძღოლი ვალდებულია ტრანსპორტირებისას გამოიცილოს ტვირთის გაბნევა/დაღვრა სავალ ნაწილზე. გზაზე ტვირთის გაბნევა/დაღვრის შემთხვევაში, შეწყვიტოს მოძრაობა და მიიღოს ზომები აღნიშნულის გამომწვევი მიზეზების აღმოსაფხვრელად.

თემა 5:

## ამკრძალავი ნიშნები

---



მოცემული საგზაო ნიშანი:

1

კრძალავს მოძრაობას ნიშანზე მითითებულზე მეტი სიჩქარით

2

აღნიშნავს მაქსიმალური სიჩქარის შემზღუდავი საგზაო ნიშნის მოქმედების ზონის დასასრულს

3

მიუთითებს სიჩქარეს, რომლითაც რეკომენდირებულია მოძრაობა გზის მოცემულ მონაკვეთზე

განმარტება:

„საგზაო მოძრაობის შესახებ“ საქართველოს კანონის პირველი დანართის 3.25 პუნქტის თანახმად საგზაო ნიშანი 3.25 „მაქსიმალური სიჩქარის შემზღუდვის დასასრული“ – 3.24 ნიშნის („მაქსიმალური სიჩქარის შემზღუდვა“) მოქმედების ზონის დასასრული.





აქვს თუ არა მსუბუქი ავტომობილის მძღოლს, სურათზე მითითებულ ადგილას, ავტომობილის სადგომზე დაყენების უფლება, თვის ლუნ რიცხვებში 19.00 საათიდან 21.00 საათამდე?

1

აქვს უფლება

2

არ აქვს უფლება

### განმარტება:

„საგზაო მოძრაობის შესახებ“ საქართველოს კანონის პირველი დანართის მე-3 თავის (ამკრძალავი ნიშნები) 3.29 და 3.30 პუნქტების თანახმად საგზაო ნიშანი 3.29 „დგომა აკრძალულია კენტ რიცხვებში“ - კრძალავს სატრანსპორტო საშუალების დგომას თვის კენტ რიცხვებში, ხოლო საგზაო ნიშანი 3.30 „დგომა აკრძალულია ლუნ რიცხვებში“ - კრძალავს სატრანსპორტო საშუალების დგომას თვის ლუნ რიცხვებში. ამავე პუნქტების შენიშვნის თანახმად 3.29 და 3.30 ნიშნების ერთდროულად გამოყენებისას, სატრანსპორტო საშუალების გზის ერთი მხრიდან მეორეზე გადაყენების დროა 19-დან 21 საათამდე, ამ პერიოდში დგომა ნებადართულია სავალი ნაწილის ორივე მხარეს.

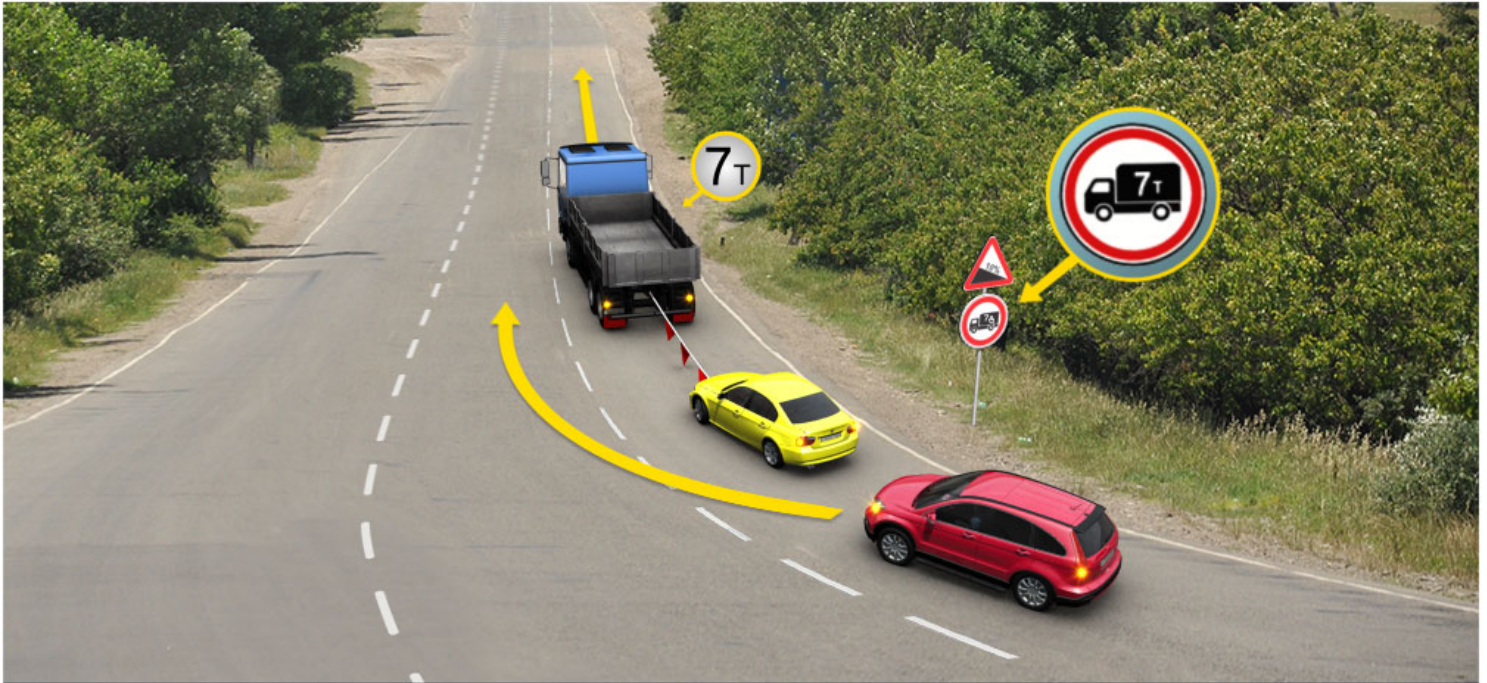

მოცემულ სიტუაციაში, რომელი ავტომობილის მძღოლს არ ეკრძალება ისრის მიმართულებით მოძრაობა, თუ სატვირთო ავტომობილის ფაქტობრივი მასა 7 ტონაა?

1

მხოლოდ სატვირთო ავტომობილის მძღოლს

2

მხოლოდ წითელი მსუბუქი ავტომობილის მძღოლს

3

არცერთი ავტომობილის მძღოლს

### განმარტება:

„საგზაო მოძრაობის შესახებ“ საქართველოს კანონის 31-ე მუხლის მე-7 პუნქტის თანახმად, სამი მოძრაობის ზოლის მქონე (გარდა 1.9 საგზაო მონიშვნისა) ორმხრივმოძრაობიან გზაზე სატრანსპორტო საშუალების მძღოლი არ უნდა გადავიდეს სავალი ნაწილის განაპირა ზოლზე, სადაც საპირისპირო მიმართულების მოძრაობა ხორციელდება. თუ სამი მოძრაობის ზოლის მქონე გზაზე შუა ზოლი ორივე მიმართულებით მოძრაობისათვის გამოიყენება, ამ ზოლზე გასვლა ნებადართულია მხოლოდ გასწრების, დაბრკოლების შემოვლის, მარცხნივ მოხვევის ან მობრუნების მიზნით. ამავე კანონის პირველი დანართის მე-3 თავის (ამკრძალავი ნიშნები) 3.11 პუნქტის თანახმად, საგზაო ნიშანი 3.11 „მასის შეზღუდვა“ - კრძალავს იმ სატრანსპორტო საშუალებით და სატრანსპორტო საშუალებათა შემადგენლობით მოძრაობას, რომელთა საერთო ფაქტობრივი მასა აღემატება ნიშანზე მითითებულს.





I



II



III



IV

მოცემული საგზაო ნიშნებიდან რომელი კრძალავს იმ სატრანსპორტო საშუალებით მოძრაობას, რომლის გაბარიტული სიმაღლე (ტვირთიანად ან უტვირთოდ) აღემატება ნიშანზე აღნიშნულს?

1

I

2

II

3

III

4

IV

### განმარტება:

„საგზაო მოძრაობის შესახებ“ საქართველოს კანონის პირველი დანართის მე-3 თავის (ამკრძალავი ნიშნები) 3.13 პუნქტის თანახმად საგზაო ნიშანი 3.13 „სიმაღლის შეზღუდვა“ - კრძალავს იმ სატრანსპორტო საშუალებით მოძრაობას, რომლის გაბარიტული სიმაღლე (ტვირთიანად ან უტვირთოდ) აღემატება ნიშანზე აღნიშნულს.



I



II



III



IV

მოცემული საგზაო ნიშნებიდან რომელი კრძალავს სატრანსპორტო საშუალებით მოძრაობას, რომლის გაბარიტული სიგანე (ტვირთიანად ან უტვირთოდ) აღემატება ნიშანზე აღნიშნულს?

1

I

2

II

3

III

4

IV

### განმარტება:

„საგზაო მოძრაობის შესახებ“ საქართველოს კანონის პირველი დანართის მე-3 თავის (ამკრძალავი ნიშნები) 3.14 პუნქტის თანახმად საგზაო ნიშანი 3.14 „სიგანის შეზღუდვა“ - კრძალავს იმ სატრანსპორტო საშუალებით მოძრაობას, რომლის გაბარიტული სიგანე (ტვირთიანად ან უტვირთოდ) აღემატება ნიშანზე აღნიშნულს.



I



II



III



IV

მოცემული საგზაო ნიშნებიდან რომელი კრძალავს საბაჟო გამშვებ პუნქტთან (საქართველოს საბაჟო საზღვართან მდებარე საბაჟო კონტროლის ზონა) გაუჩერებლად გავლას?

1

I

2

II

3

III

4

IV

### განმარტება:

„საგზაო მოძრაობის შესახებ“ საქართველოს კანონის პირველი დანართის მე-3 თავის (ამკრძალავი ნიშნები) 3.17.1 პუნქტის თანახმად საგზაო ნიშანი 3.17.1 „საბაჟო გამშვები პუნქტი“ - კრძალავს საბაჟო გამშვებ პუნქტთან (საქართველოს საბაჟო საზღვართან მდებარე საბაჟო კონტროლის ზონა) გაუჩერებლად გავლას.



I



II



III



IV

მოცემული საგზაო ნიშნებიდან რომელი კრძალავს ყველა სახის სატრანსპორტო საშუალებით შემდგომ მოძრაობას საგზაო-სატრანსპორტო შემთხვევის ან სხვა საფრთხის გამო?

1

I

2

II

3

III

4

IV

### განმარტება:

„საგზაო მოძრაობის შესახებ“ საქართველოს კანონის პირველი დანართის მე-3 თავის (ამკრძალავი ნიშნები) 3.17.2 პუნქტის თანახმად საგზაო ნიშანი 3.17.2 „საფრთხე“ - კრძალავს ყველა სახის სატრანსპორტო საშუალებით შემდგომ მოძრაობას საგზაო-სატრანსპორტო შემთხვევის ან სხვა საფრთხის გამო.



I



II



III



IV

მოცემული საგზაო ნიშნებიდან რომელი კრძალავს საკონტროლო პუნქტთან (პოლიციის ან საკარანტინო საგუშაგოსთან, სასაზღვრო ან დახურულ ზონაში შესასვლელებთან, ფასიან გზებზე გასასვლელებთან და ა.შ.) გაუჩერებლად გავლას?

1

I

2

II

3

III

4

IV

### განმარტება:

„საგზაო მოძრაობის შესახებ“ საქართველოს კანონის პირველი დანართის მე-3 თავის (ამკრძალავი ნიშნები) 3.17.3 პუნქტის თანახმად საგზაო ნიშანი 3.17.3 „კონტროლი“ – კრძალავს საკონტროლო პუნქტთან (პოლიციის ან საკარანტინო საგუშაგოსთან, სასაზღვრო ან დახურულ ზონაში შესასვლელთან, ფასიან გზაზე გასასვლელთან და ა.შ.) გაუჩერებლად გავლას.





I



II



III



IV

მოცემული საგზაო ნიშნებიდან რომელი კრძალავს სავალი ნაწილების უახლოეს გადაკვეთაზე მარჯვნივ მოხვევას?

1

I

2

II

3

III

4

IV

### განმარტება:

„საგზაო მოძრაობის შესახებ“ საქართველოს კანონის პირველი დანართის მე-3 თავის (ამკრძალავი ნიშნები) 3.18.1 პუნქტის თანახმად საგზაო ნიშანი 3.18.1 „მარჯვნივ მოხვევა აკრძალულია“ - კრძალავს სავალი ნაწილების უახლოეს გადაკვეთაზე მარჯვნივ მოხვევას.



I



II



III



IV

მოცემული საგზაო ნიშნებიდან რომელი კრძალავს სავალი ნაწილების უახლოეს გადაკვეთაზე მარცხნივ მოხვევას?

1

I

2

II

3

III

4

IV

### განმარტება:

„საგზაო მოძრაობის შესახებ“ საქართველოს კანონის პირველი დანართის მე-3 თავის (ამკრძალავი ნიშნები) 3.18.2 პუნქტის თანახმად საგზაო ნიშანი 3.18.2 „მარცხნივ მოხვევა აკრძალულია“ - კრძალავს სავალი ნაწილების უახლოეს გადაკვეთაზე მარცხნივ მოხვევას.



I



II



III



IV

მოცემული საგზაო ნიშნებიდან რომელი კრძალავს სავალი ნაწილების უახლოეს გადაკვეთაზე მობრუნებას?

1

I

2

II

3

III

4

IV

### განმარტება:

„საგზაო მოძრაობის შესახებ“ საქართველოს კანონის პირველი დანართის მე-3 თავის (ამკრძალავი ნიშნები) 3.19 პუნქტის თანახმად საგზაო ნიშანი 3.19 „მობრუნება აკრძალულია“ - კრძალავს სავალი ნაწილების უახლოეს გადაკვეთაზე მობრუნებას.



I



II



III



IV

მოცემული საგზაო ნიშნებიდან რომელი კრძალავს ნებისმიერი სახის მექანიკური სატრანსპორტო საშუალების გასწრებას (გარდა 30 კმ/სთ-ზე ნაკლები სიჩქარით მოძრავი ტრანსპორტისა)?

1

I

2

II

3

III

4

IV

### ბანმარტივა:

„საგზაო მოძრაობის შესახებ“ საქართველოს კანონის პირველი დანართის მე-3 თავის (ამკრძალავი ნიშნები) 3.20 პუნქტის თანახმად საგზაო ნიშანი 3.20 „გასწრება აკრძალულია“ - კრძალავს ყველა სახის მექანიკური სატრანსპორტო საშუალების გასწრებას (გარდა 30 კმ/სთ-ზე ნაკლები სიჩქარით მოძრავი ტრანსპორტისა). ნებადართულია გასწრება უეტლო მოტოციკლის, მოპედისა და ველოსიპედის შემხვედრი მოძრაობის ზოლში გადაუსვლელად.



I



II



III



IV

მოცემული საგზაო ნიშნებიდან რომელი კრძალავს მოძრაობას ნიშანზე აღნიშნულზე მეტი სიჩქარით(კმ/სთ)?

1

I

2

II

3

III

4

IV

### განმარტება:

„საგზაო მოძრაობის შესახებ“ საქართველოს კანონის პირველი დანართის მე-3 თავის (ამკრძალავი ნიშნები) 3.24 პუნქტის თანახმად საგზაო ნიშანი 3.24 „მასიმიმალური სიჩქარის შეზღუდვა“ - კრძალავს მოძრაობას ნიშანზე აღნიშნულზე მეტი სიჩქარით (კმ/სთ).



I



II



III



IV

მოცემული საგზაო ნიშნებიდან რომელი კრძალავს ხმოვანი სიგნალით სარგებლობას, გარდა იმ შემთხვევისა, როცა სიგნალი გამოიყენება საგზაო-სატრანსპორტო შემთხვევის თავიდან ასაცილებლად?

1

I

2

II

3

III

4

IV

### ბანმარტივა:

„საგზაო მოძრაობის შესახებ“ საქართველოს კანონის პირველი დანართის მე-3 თავის (ამკრძალავი ნიშნები) 3.26 პუნქტის თანახმად საგზაო ნიშანი 3.26 „ხმოვანი სიგნალის მიცემა აკრძალულია“ - კრძალავს ხმოვანი სიგნალით სარგებლობას, გარდა იმ შემთხვევისა, როცა სიგნალი გამოიყენება საგზაო-სატრანსპორტო შემთხვევის თავიდან ასაცილებლად.



I



II



III



IV

მოცემული საგზაო ნიშნებიდან რომელი აღნიშნავს 3.20 „გასწრება აკრძალულია“ ნიშნის მოქმედების ზონის დასასრულს?

1

I

2

II

3

III

4

IV

### განმარტება:

„საგზაო მოძრაობის შესახებ“ საქართველოს კანონის პირველი დანართის მე-3 თავის (ამკრძალავი ნიშნები) 3.21 პუნქტის თანახმად საგზაო ნიშანი 3.21 „გასწრების აკრძალვის დასასრული“ - აღნიშნავს საგზაო ნიშნის 3.20-ის („გასწრება აკრძალულია“) მოქმედების ზონის დასასრულს.





I



II



III



IV

მოცემული საგზაო ნიშნებიდან რომელი კრძალავს სატრანსპორტო საშუალებების გაჩერებას და დგომას?

1

I

2

II

3

III

4

IV

### ბანმარტივა:

„საგზაო მოძრაობის შესახებ“ საქართველოს კანონის პირველი დანართის მე-3 თავის (ამკრძალავი ნიშნები) 3.27 პუნქტის თანახმად საგზაო ნიშანი 3.27 „გაჩერება აკრძალულია“ - კრძალავს სატრანსპორტო საშუალების, როგორც გაჩერებას, ისე დგომას.



I



II



III



IV

მოცემული საგზაო ნიშნებიდან რომელი კრძალავს სატრანსპორტო საშუალების დგომას თვის ლუწ რიცხვებში?

1

I

2

II

3

III

4

IV

### ბანმარტივა:

„საგზაო მოძრაობის შესახებ“ საქართველოს კანონის პირველი დანართის მე-3 თავის (ამკრძალავი ნიშნები) 3.30 პუნქტის თანახმად საგზაო ნიშანი 3.30 „დგომა აკრძალულია ლუწ რიცხვებში“ - კრძალავს სატრანსპორტო საშუალების დგომას თვის ლუწ რიცხვებში.



I



II



III



IV

მოცემული საგზაო ნიშნებიდან რომელი კრძალავს იმ სახიფათო ტვირთის გადამზიდი სატრანსპორტო საშუალებით მოძრაობას, რომელიც კანონმდებლობის თანახმად აღნიშნული უნდა იყოს შესაბამისი საცნობი ნიშნით?

1

I

2

II

3

III

4

IV

### განმარტება:

„საგზაო მოძრაობის შესახებ“ საქართველოს კანონის პირველი დანართის მე-3 თავის (ამკრძალავი ნიშნები) 3.32 პუნქტის თანახმად საგზაო ნიშანი 3.32 „სახიფათო ტვირთის გადამზიდი სატრანსპორტო საშუალებით მოძრაობა აკრძალულია“ - კრძალავს იმ სახიფათო ტვირთის გადამზიდი სატრანსპორტო საშუალებით მოძრაობას, რომელიც, საქართველოს კანონმდებლობის თანახმად, აღნიშნული უნდა იყოს შესაბამისი საცნობი ნიშნით.



I



II



III



IV

მოცემული საგზაო ნიშნებიდან რომელი კრძალავს ფეთქებადი და ადვილად აალებადი ტვირთის გადამზიდი სატრანსპორტო საშუალების მოძრაობას, რომელიც მოქმედი კანონმდებლობით აღნიშნული უნდა იყოს შესაბამისი საცნობი ნიშნით?

1

I

2

II

3

III

4

IV

### განმარტება:

„საგზაო მოძრაობის შესახებ“ საქართველოს კანონის პირველი დანართის მე-3 თავის (ამკრძალავი ნიშნები) 3.33 პუნქტის თანახმად საგზაო ნიშანი 3.33 „ფეთქებადი და ადვილად აალებადი ტვირთის გადამზიდი სატრანსპორტო საშუალებით მოძრაობა აკრძალულია“ - კრძალავს 19433-88 სახელმწიფო სტანდარტით განსაზღვრული 1.22–2.4, 3.1, 3.2, 5.2 კლასის ფეთქებადი და ადვილად აალებადი ტვირთის გადამზიდი სატრანსპორტო საშუალებით მოძრაობას, რომელიც, საქართველოს კანონმდებლობის თანახმად აღნიშნული უნდა იყოს საცნობი ნიშნით „სახიფათო ტვირთი“.



I



II



III



IV

მოცემული საგზაო ნიშნებიდან რომლის მოქმედება არ ვრცელდება სამარშრუტო სატრანსპორტო საშუალებაზე?

1

მხოლოდ II

2

მხოლოდ I და III

3

მხოლოდ II და IV

4

მხოლოდ III

### განმარტება:

„საგზაო მოძრაობის შესახებ“ საქართველოს კანონის პირველი დანართის მე-3 თავის (ამკრძალავი ნიშნები) შენიშვნის „გ.ა“ ქვეპუნქტის თანახმად ნიშნების მოქმედება არ ვრცელდება: გ.ა) 3.1–3.3, 3.18.1, 3.18.2, 3.19, 3.27 ნიშნებისა – სამარშრუტო სატრანსპორტო საშუალებაზე. სურათზე ნაჩვენები საგზაო ნიშნებია: 3.15 „სიგრძის შეზღუდვა“, 3.3 „მექანიკური სატრანსპორტო საშუალებით მოძრაობა აკრძალულია“, 3.16 „მინიმალური დისტანციის შეზღუდვა“ და 3.18.1 „მარჯვნივ მოხვევა აკრძალულია“.



I



II



III



IV

მოცემული საგზაო ნიშნებიდან რომლის მოქმედება არ ვრცელდება სამარშრუტო სატრანსპორტო საშუალებაზე?

1

მხოლოდ I, II და IV

2

მხოლოდ I და IV

3

მხოლოდ II და III

4

მხოლოდ III და IV

### განმარტება:

„საგზაო მოძრაობის შესახებ“ საქართველოს კანონის პირველი დანართის მე-3 თავის (ამკრძალავი ნიშნები) შენიშვნის „გ.ა“ ქვეპუნქტის თანახმად ნიშნების მოქმედება არ ვრცელდება: გ.ა) 3.1–3.3, 3.18.1, 3.18.2, 3.19, 3.27 ნიშნებისა – სამარშრუტო სატრანსპორტო საშუალებაზე. სურათზე ნაჩვენები საგზაო ნიშნებია: 3.18.2 „მარცხნივ მოხვევა აკრძალულია“, 3.19 „მობრუნება აკრძალულია“, 3.24 „მაქსიმალური სიჩქარის შეზღუდვა“, და 3.27 „გაჩერება აკრძალულია“.



I



II



III



IV

მოცემული საგზაო ნიშნებიდან რომლის მოქმედება არ ვრცელდება სატრანსპორტო საშუალებაზე, რომელიც ემსახურება ნიშნის მოქმედების ზონაში მდებარე სანარმოს?

1

მხოლოდ I და II

2

მხოლოდ I და IV

3

მხოლოდ II და III

4

მხოლოდ II და IV

### ბანმარტივა:

„საგზაო მოძრაობის შესახებ“ საქართველოს კანონის პირველი დანართის მე-3 თავის (ამკრძალავი ნიშნები) შენიშვნის „გ.ბ“ ქვეპუნქტის თანახმად ნიშნების მოქმედება არ ვრცელდება: გ.ბ) 3.2–3.8 ნიშნებისა – სატრანსპორტო საშუალებაზე, რომელიც ემსახურება აღნიშნულ ზონაში მდებარე სანარმოს, ანდა ემსახურება ან ეკუთვნის ამავე ზონაში მცხოვრებ ან მომუშავე პირს. ამ შემთხვევაში სატრანსპორტო საშუალება შედის აღნიშნულ ზონაში და გამოდის იქიდან დანიშნულების ადგილისაკენ უახლოეს გზაჯვარედინზე. სურათზე ნაჩვენები საგზაო ნიშნებია: 3.1 „შესვლა აკრძალულია“, 3.2 „მოძრაობა აკრძალულია“, 3.13 „სიმაღლის შეზღუდვა“ და 3.8 „საჭაპანო მოძრაობა აკრძალულია“.





I



II



III



IV

მოცემული საგზაო ნიშნებიდან რომლის მოქმედება არ ვრცელდება სატრანსპორტო საშუალებაზე, რომელიც ემსახურება ნიშნის მოქმედების ზონაში მდებარე სანარმოს?

1

მხოლოდ I, II და III

2

მხოლოდ I, II და IV

3

მხოლოდ II, III და IV

4

ყველა

### ბანმარტივა:

„საგზაო მოძრაობის შესახებ“ საქართველოს კანონის პირველი დანართის მე-3 თავის (ამკრძალავი ნიშნები) შენიშვნის „გ.ბ“ ქვეპუნქტის თანახმად ნიშნების მოქმედება არ ვრცელდება: გ.ბ) 3.2–3.8 ნიშნებისა – სატრანსპორტო საშუალებაზე, რომელიც ემსახურება აღნიშნულ ზონაში მდებარე სანარმოს, ანდა ემსახურება ან ეკუთვნის ამავე ზონაში მცხოვრებ ან მომუშავე პირს. ამ შემთხვევაში სატრანსპორტო საშუალება შედის აღნიშნულ ზონაში და გამოდის იქიდან დანიშნულების ადგილისაკენ უახლოეს გზაჯვარედინზე. სურათზე ნაჩვენები საგზაო ნიშნებია: 3.3 „მექანიკური სატრანსპორტო საშუალებით მოძრაობა აკრძალულია“, 3.6 „ტრაქტორით მოძრაობა აკრძალულია“, 3.19 „მობრუნება აკრძალულია“ და 3.7 „მისაბმელით მოძრაობა აკრძალულია“.



I



II



III



IV

მოცემული საგზაო ნიშნებიდან რომლის მოქმედება არ ვრცელდება სატრანსპორტო საშუალებაზე, რომელიც ემსახურება ან ეკუთვნის ნიშნის მოქმედების ზონაში მცხოვრებ ან მომუშავე პირს?

1

მხოლოდ I და II

2

მხოლოდ I და III

3

მხოლოდ III და IV

4

ყველა მოცემული საგზაო ნიშნის

### ბანმარტივა:

„საგზაო მოძრაობის შესახებ“ საქართველოს კანონის პირველი დანართის მე-3 თავის (ამკრძალავი ნიშნები) შენიშვნის „გ.ბ“ ქვეპუნქტის თანახმად ნიშნების მოქმედება არ ვრცელდება: გ.ბ) 3.2–3.8 ნიშნებისა – სატრანსპორტო საშუალებაზე, რომელიც ემსახურება აღნიშნულ ზონაში მდებარე სანარმოს, ანდა ემსახურება ან ეკუთვნის ამავე ზონაში მცხოვრებ ან მომუშავე პირს. ამ შემთხვევაში სატრანსპორტო საშუალება შედის აღნიშნულ ზონაში და გამოდის იქიდან დანიშნულების ადგილისაკენ უახლოეს გზაჯვარედინზე. სურათზე ნაჩვენები საგზაო ნიშნებია: 3.2 „მოძრაობა აკრძალულია“, 3.3 „მექანიკური სატრანსპორტო საშუალებით მოძრაობა აკრძალულია“, 3.5 „მოტოციკლით მოძრაობა აკრძალულია“ და 3.8 „საჭაპანო მოძრაობა აკრძალულია“.



I



II



III



IV

მოცემული საგზაო ნიშნებიდან რომლის მოქმედება არ ვრცელდება სატრანსპორტო საშუალებაზე, რომელიც ემსახურება ან ეკუთვნის ნიშნის მოქმედების ზონაში მცხოვრებ ან მომუშავე პირს?

1

მხოლოდ I და II

2

მხოლოდ I და III

3

მხოლოდ II და IV

4

მხოლოდ III და IV

### ბანმარტივა:

„საგზაო მოძრაობის შესახებ“ საქართველოს კანონის პირველი დანართის მე-3 თავის (ამკრძალავი ნიშნები) შენიშვნის „გ.ბ“ ქვეპუნქტის თანახმად ნიშნების მოქმედება არ ვრცელდება: გ.ბ) 3.2–3.8 ნიშნებისა – სატრანსპორტო საშუალებაზე, რომელიც ემსახურება აღნიშნულ ზონაში მდებარე სანარმოს, ანდა ემსახურება ან ეკუთვნის ამავე ზონაში მცხოვრებ ან მომუშავე პირს. ამ შემთხვევაში სატრანსპორტო საშუალება შედის აღნიშნულ ზონაში და გამოდის იქიდან დანიშნულების ადგილისაკენ უახლოეს გზაჯვარედინზე. სურათზე ნაჩვენები საგზაო ნიშნებია: 3.20 „გასწრება აკრძალულია“, 3.32 „სახიფათო ტვირთის გადამზიდი სატრანსპორტო საშუალებით მოძრაობა აკრძალულია“, 3.5 „მოტოციკლით მოძრაობა აკრძალულია“ და 3.8. „საჭაპანო ტრანსპორტით მოძრაობა აკრძალულია“.



I



II



III



IV

მოცემული საგზაო ნიშნებიდან რომლის მოქმედება არ ვრცელდება სატრანსპორტო საშუალებაზე, რომელსაც მართავს მნიშვნელოვნად გამოხატული, ან მკვეთრად გამოხატული შეზღუდული შესაძლებლობების სტატუსის მქონე პირი, ან ტრანსპორტზე, რომელსაც გადაჰყავს აღნიშნული პირები?

1

მხოლოდ I, III და IV

2

მხოლოდ I, II და III

3

მხოლოდ I, II და IV

4

მხოლოდ II, III და IV

### განმარტება:

„საგზაო მოძრაობის შესახებ“ საქართველოს კანონის პირველი დანართის მე-3 თავის (ამკრძალავი ნიშნები) შენიშვნის „გ.დ“ ქვეპუნქტის თანახმად ნიშნების მოქმედება არ ვრცელდება: გ.დ) 3.2, 3.3, 3.28–3.30 ნიშნებისა – იმ სატრანსპორტო საშუალებაზე, რომელსაც მნიშვნელოვნად გამოხატული ან მკვეთრად გამოხატული შეზღუდული შესაძლებლობის სტატუსის მქონე პირი მართავს, ან იმ სატრანსპორტო საშუალებაზე, რომელსაც აღნიშნული პირები გადაჰყავს; სურათზე ნაჩვენები საგზაო ნიშნებია: 3.3 „მექანიკური სატრანსპორტო საშუალებით მოძრაობა აკრძალულია“, 3.24 „მაქსიმალური სიჩქარის შეზღუდვა“, 3.29 „დგომა აკრძალულია კენტ რიცხვებში“ და 3.30 „დგომა აკრძალულია ლუნ რიცხვებში“.



I



II



III



IV

მოცემული საგზაო ნიშნებიდან რომლის მოქმედება ვრცელდება სავალი ნაწილების იმ გადაკვეთაზე, რომლის წინაც დადგმულია ნიშანი?

1

მხოლოდ I, III და IV

2

მხოლოდ II

3

მხოლოდ I და IV

4

მხოლოდ III

### განმარტება:

„საგზაო მოძრაობის შესახებ“ საქართველოს კანონის პირველი დანართის მე-3 თავის (ამკრძალავი ნიშნები) შენიშვნის „დ“ პუნქტის თანახმად 3.18.1 (მარჯვნივ მოხვევა აკრძალულია), 3.18.2 (მარცხნივ მოხვევა აკრძალულია) ნიშნების მოქმედება ვრცელდება სავალი ნაწილების იმ გადაკვეთაზე, რომლის წინაც დადგმულია სათანადო ნიშანი.





I



II



III



IV

მოცემული საგზაო ნიშნებიდან რომლის მოქმედება ვრცელდება სავალი ნაწილების იმ გადაკვეთაზე, რომლის წინაც დადგმულია ნიშანი?

1

მხოლოდ I

2

მხოლოდ I, III და IV

3

მხოლოდ II

4

ყველას

### ბანმარტივა:

„საგზაო მოძრაობის შესახებ“ საქართველოს კანონის პირველი დანართის მე-3 თავის (ამკრძალავი ნიშნები) შენიშვნის „დ“ პუნქტის თანახმად 3.18.1, 3.18.2 ნიშნების მოქმედება ვრცელდება სავალი ნაწილების იმ გადაკვეთაზე, რომლის წინაც დადგმულია სათანადო ნიშანი. ამავე დანართის მე-4 თავის (მიმითმეხელი ნიშნები) 4.1.1-4.1.6 პუნქტების შენიშვნის „ბ“ ქვეპუნქტის თანახმად ბ) 4.1.1-4.1.6 ნიშნების მოქმედება ვრცელდება სავალი ნაწილების იმ გადაკვეთაზე, რომლის წინაც დადგმულია სათანადო ნიშანი. სურათზე ნაჩვენები ნიშნებია: 3.18.2 „მარცხნივ მოხვევა აკრძალულია“, 3.1 „შესვლა აკრძალულია“, 3.18.1 „მარჯვნივ მოხვევა აკრძალულია“ და 4.1.5 „მოძრაობა პირდაპირ ან მარცხნივ“.



I



II



III

მოცემული საგზაო ნიშნების მოქმედება ვრცელდება:

1

გზის იმ მხარეზე, რომელზედაც ისინია დადგმული

2

სავალი ნაწილების იმ გადაკვეთაზე, რომლის წინაც დადგმულია ნიშანი

### ბანმარტეზა:

„საგზაო მოძრაობის შესახებ“ საქართველოს კანონის პირველი დანართის მე-3 თავის (ამკრძალავი ნიშნები) შენიშვნის „ი“ პუნქტის თანახმად 3.10, 3.27–3.30 ნიშნების მოქმედება ვრცელდება მხოლოდ გზის იმ მხარეს, რომელზედაც ისინია დადგმული. სურათზე ნაჩვენები ნიშნებია: 3.28 „დგომა აკრძალულია“, 3.30 „დგომა აკრძალულია ღუნ რიცხვებში“ და 3.10 „ქვეითთა მოძრაობა აკრძალულია“.





I



II



III



IV

მოცემული საგზაო ნიშნებიდან რომლის მოქმედება ვრცელდება ნიშნის დადგმის ადგილიდან მის შემდეგ მდებარე უახლოეს გზაჯვარედინამდე, ხოლო დასახლებულ პუნქტში, თუ არ არის გზაჯვარედინი - დასახლებული პუნქტის ბოლომდე.

1

მხოლოდ I

2

მხოლოდ II და III

3

მხოლოდ I, II და IV

4

ყველა მოცემული საგზაო ნიშნის

### განმარტება:

„საგზაო მოძრაობის შესახებ“ საქართველოს კანონის პირველი დანართის მე-3 თავის (ამკრძალავი ნიშნები) შენიშვნის „ე“ პუნქტის თანახმად, 3.16, 3.20, 3.22, 3.24, 3.26–3.30 ნიშნების მოქმედება ვრცელდება სათანადო ნიშნის შემდეგ, ნიშნის დადგმის ადგილიდან უახლოეს გზაჯვარედინამდე, ხოლო დასახლებულ პუნქტში გზაჯვარედინის არარსებობისას – დასახლებული პუნქტის ბოლომდე. ნიშნების მოქმედება ვრცელდება აგრეთვე მიმდებარე ტერიტორიის გამოსასვლელ-ლთან, საველე, სატყეო და სხვა მეორეხარისხოვანი გზების გადაკვეთასთან (შეერთებასთან), რომელთა წინ არ დგას სათანადო ნიშანი. სურათზე ნაჩვენები ნიშნებია: 3.20 „გასწრება აკრძალულია“, 3.26 „ხმოვანი სიგნალის მიცემა აკრძალულია“, 3.2 „მოძრაობა აკრძალულია“ და 3.29 „დგომა აკრძალულია კენტ რიცხვებში“.



მოცემულ სიტუაციაში, ევრძალება თუ არა მძღოლს ისრით მითითებულ ადგილას ავტომობილის გაჩერება?

1

ევრძალება

2

არ ევრძალება

### განმარტება:

„საგზაო მოძრაობის შესახებ“ საქართველოს კანონის პირველი დანართის მე-3 თავის (ამკრძალავი ნიშნები) 3.27 პუნქტის თანახმად, საგზაო ნიშანი 3.27 „გაჩერება აკრძალულია“ - კრძალავს სატრანსპორტო საშუალების როგორც გაჩერებას, ასევე დგომას. ამავე თავის შენიშვნის „ე“ ქვეპუნქტის თანახმად 3.26–3.30 ნიშნების მოქმედება ვრცელდება სათანადო ნიშნის შემდეგ, ნიშნის დადგმის ადგილიდან უახლოეს გზაჯვარედინამდე, ხოლო დასახლებულ პუნქტში გზაჯვარედინის არარსებობისას – დასახლებული პუნქტის ბოლომდე. ნიშნების მოქმედება ვრცელდება აგრეთვე მიმდებარე ტერიტორიის გამოსასვლელთან, საველე, სატყეო და სხვა მეორეხარისხოვანი გზების გადაკვეთასთან (შეერთებასთან), რომელთა წინ არ დგას სათანადო ნიშანი. ამავე კანონის მე-5 მუხლის მე-13 პუნქტის თანახმად, გზაჯვარედინი არის ერთ ღონეზე გზების კვეთა, შეერთება ან განშტოება, ასეთი კვეთით, შეერთებით ან განშტოებით წარმოქმნილი ტერიტორიების ჩათვლით. გზაჯვარედინად არ ითვლება მიმდებარე ტერიტორიებიდან გამომავალი გამოსასვლელების გზებთან კვეთა.

თემა 6:

## მიმთითებული ნიშნები

---

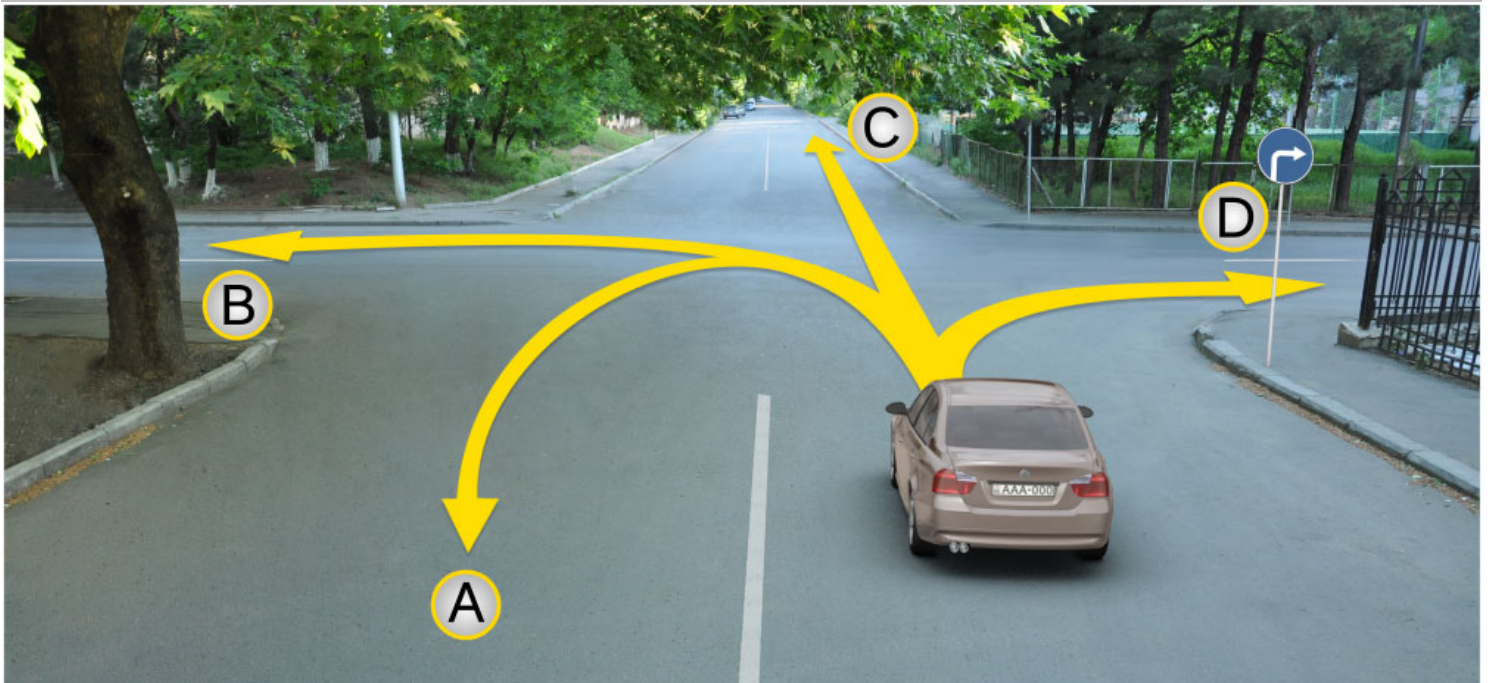

მსუბუქი ავტომობილის მძღოლს უფლება აქვს მოძრაობა გააგრძელოს:

1

მხოლოდ A, C და D მიმართულებით

2

A, B, C და D მიმართულებით

3

მხოლოდ B და C მიმართულებით

4

მხოლოდ D მიმართულებით

### განმარტება:

„საგზაო მოძრაობის შესახებ“ საქართველოს კანონის პირველი დანართის 4.1.2 პუნქტის თანახმად საგზაო ნიშანი 4.1.2 „მოძრაობა მარჯვნივ“ რთავს მხოლოდ ისრით ნაჩვენები მიმართულებით მოძრაობის ნებას.



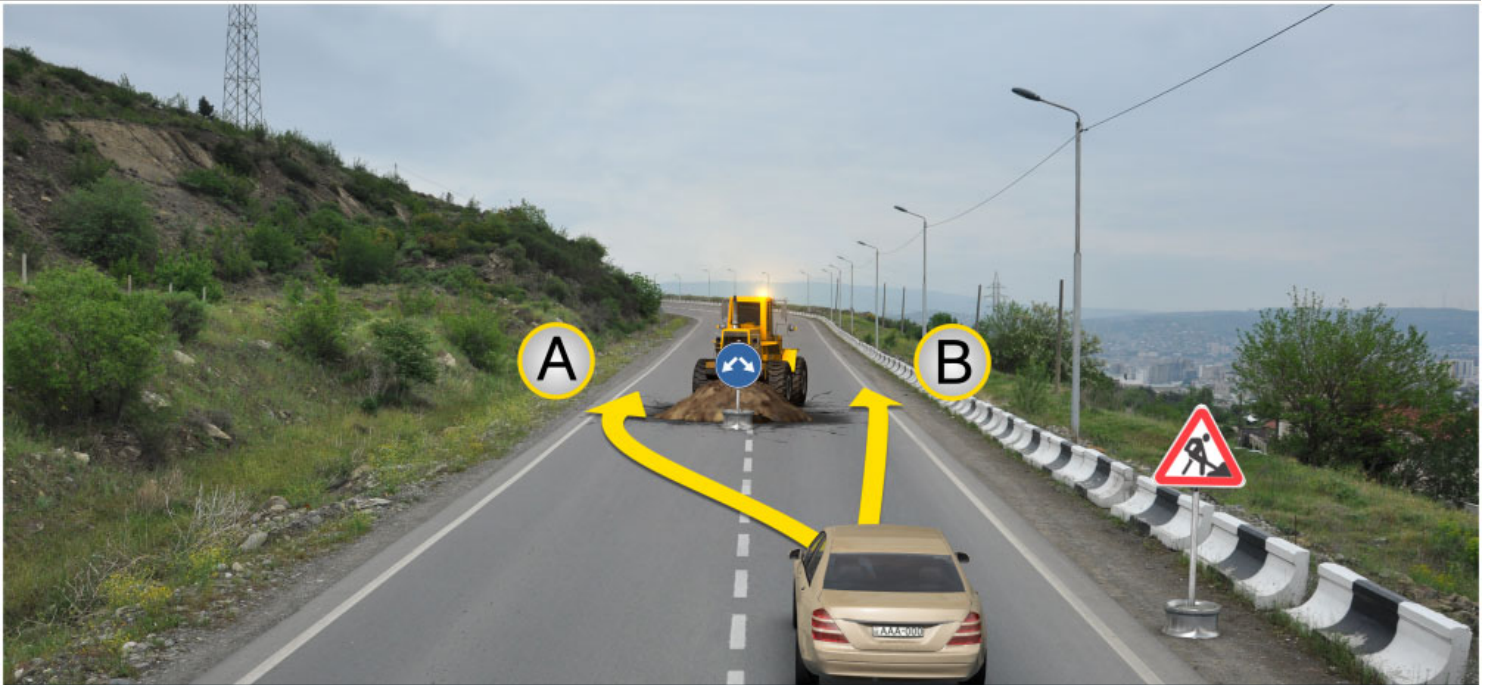

მსუბუქი ავტომობილის მძღოლს უფლება აქვს იმოძრაოს:

1

მხოლოდ A მიმართულებით

2

მხოლოდ B მიმართულებით

3

როგორც A, ასევე B მიმართულებით

### ბანმარტეზა:

„საგზაო მოძრაობის შესახებ“ საქართველოს კანონის 32-ე მუხლის მე-17 პუნქტის „ა“ ქვეპუნქტის თანახმად, ამ მუხლით დადგენილ მოთხოვნათა გათვალისწინებით, მძღოლს შეუძლია მარჯვნიდან ან მარცხნიდან შემოუაროს იმ სავალ ნაწილზე დაყენებულ უსაფრთხოების კუნძულს, ტუმბოს ან სხვა მოწყობილობას, რომელზედაც იგი მოძრაობს, გარდა იმ შემთხვევისა, როცა საგზაო ნიშანი მიუთითებს, რომელი მხრიდან უნდა შემოუაროს მძღოლმა უსაფრთხოების კუნძულს, ტუმბოს ან სხვა მოწყობილობას. ამავე კანონის პირველი დანართის მე-4 თავის (მიმთითებელი ნიშნები) 4.2.3 პუნქტის თანახმად საგზაო ნიშანი 4.2.3 „დაბრკოლების შემოვლა მარჯვნიდან ან მარცხნიდან“ - მიუთითებს დაბრკოლების შემოვლის მიმართულებას მარჯვნიდან ან მარცხნიდან.

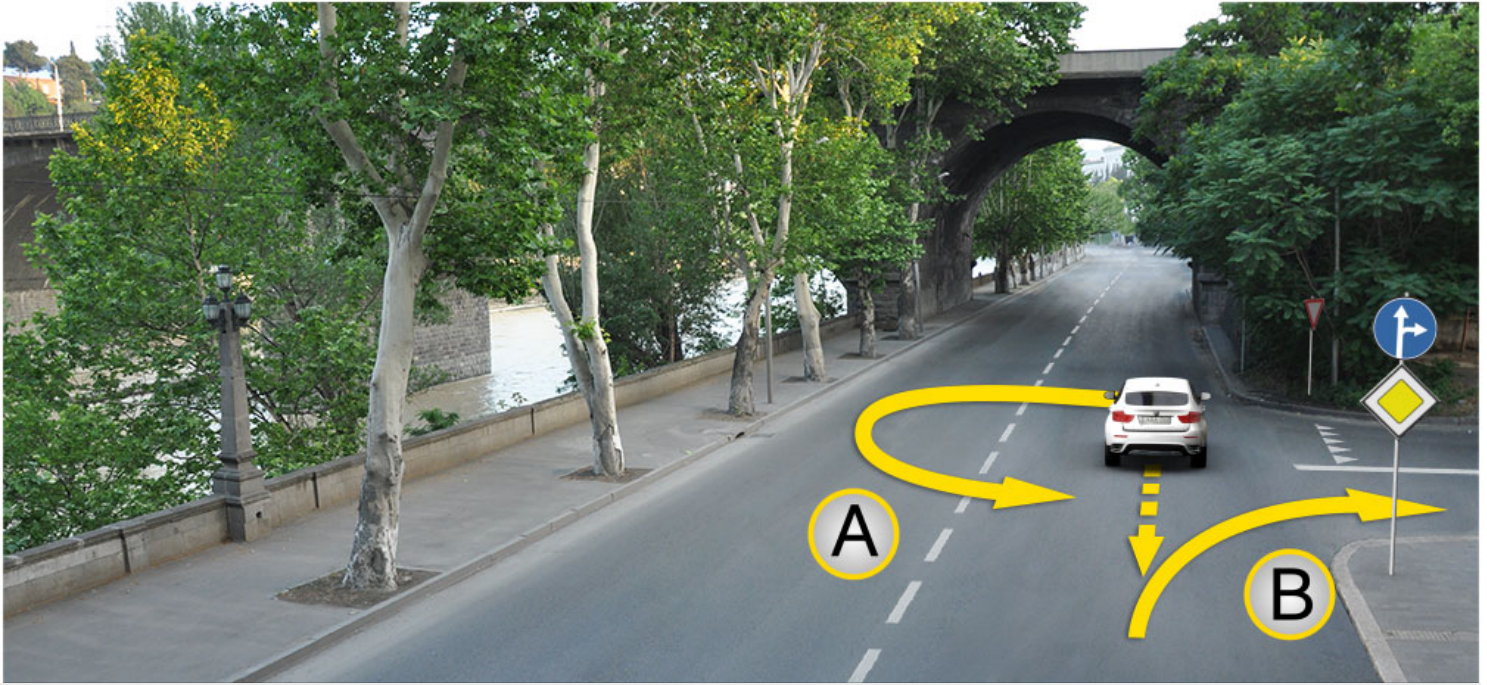

მოცემულ სიტუაციაში, მოსახვევს გაცდენილი ავტომობილის მძღოლს, მარჯვენა მოსახვევში შესვლის მიზნით:

1

უფლება აქვს მოაბრუნოს ავტომობილი A მიმართულებით

2

უფლება აქვს იმოდროს უკუსვლით B მიმართულებით

3

უფლება აქვს იმოდროს როგორც A, ასევე B მიმართულებით

4

მოძრაობა ეკრძალება როგორც A, ასევე B მიმართულებით

### განმარტება:

„საგზაო მოძრაობის შესახებ“ საქართველოს კანონის 32-ე მუხლის მე-16 პუნქტის თანახმად, მძღოლი, რომელიც მობრუნებას ან უკუსვლით მოძრაობას აპირებს, უნდა დარწმუნდეს, რომ მას შეუძლია ისე შეასრულოს ეს მანევრი, რომ საფრთხე არ შეუქმნას და ხელი არ შეუშალოს სხვა საგზაო მოძრაობის მონაწილეებს. აუცილებლობის შემთხვევაში მიზანშეწონილია სხვა პირის დახმარება. აკრძალულია უკუსვლით მოძრაობა გზატკარციდან, ავტომაგისტრალზე და ამ მუხლის მე-15 პუნქტით განსაზღვრულ ადგილებში. ამავე კანონის პირველი დანართის მე-4 თავის (მიმთითებელი ნიშნები) 4.1.4 პუნქტის და ამავე პუნქტის შენიშვნის თანახმად საგზაო ნიშანი 4.1.4 „მოძრაობა პირდაპირ ან მარჯვნივ“ - რთავს მხოლოდ ისრებით ნაჩვენები მიმართულებებით მოძრაობის ნებას.



I



II



III



IV

მოცემული საგზაო ნიშნებიდან რომელი ადგენს გზაზე მოძრაობის მინიმალური სიჩქარის ზღვარს?

1

I

2

II

3

III

4

IV

### განმარტება:

„საგზაო მოძრაობის შესახებ“ საქართველოს კანონის პირველი დანართის მე-4 თავის (მიმთითებული ნიშნები) 4.6 პუნქტის თანახმად, საგზაო ნიშანი 4.6 „მინიმალური სიჩქარის შემლუღვა“ - ადგენს გზაზე მოძრაობის მინიმალური სიჩქარის ზღვარს. ნიშნის მოქმედება ვრცელდება ნიშნის შემდეგ, ნიშნის დადგმის ადგილიდან უახლოეს გზაჯვარედინამდე, ხოლო დასახლებულ პუნქტში გზაჯვარედინის არარსებობისას – დასახლებული პუნქტის ბოლომდე.





I



II



III



IV

მოცემული საგზაო ნიშნებიდან რომელი აღნიშნავს გზის მონაკვეთს, რომელზეც მოძრავ სატრანსპორტო საშუალებას, არანაკლებ ორ წამყვან საბურავზე, სავალდებულოა დამაგრებული ჰქონდეს მოცურების სანინალმდეგო ჯაჭვები?

1

I

2

II

3

III

4

IV

### განმარტება:

„საგზაო მოძრაობის შესახებ“ საქართველოს კანონის პირველი დანართის მე-4 თავის (მიმთითებული ნიშნები) 4.8 პუნქტის თანახმად, საგზაო ნიშანი 4.8 „მოცურების სანინალმდეგო ჯაჭვები აუცილებელია“ - გზის მონაკვეთი, რომელზეც მოძრავ სატრანსპორტო საშუალებას არანაკლებ ორ წამყვან ბორბალზე მოცურების სანინალმდეგო ჯაჭვები უნდა ჰქონდეს დამაგრებული.

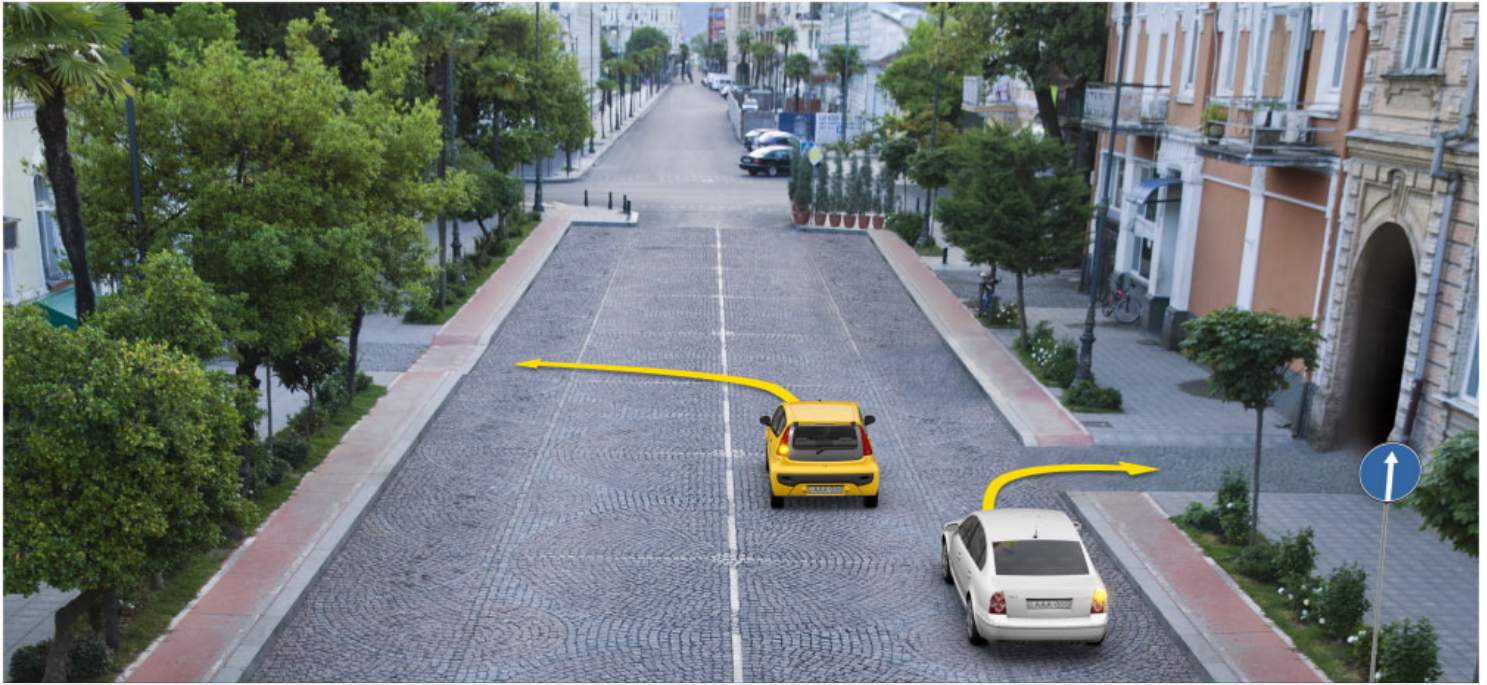

რომელი ავტომობილის მძღოლი დაარღვევს საგზაო მოძრაობის წესებს ისრის მიმართულებით მოძრაობის შემთხვევაში, თუ ისინი შედიან ეზოს ტერიტორიაზე?

1

თეთრი ავტომობილის მძღოლი

2

ყვითელი ავტომობილის მძღოლი

3

ორივე ავტომობილის მძღოლი

4

არცერთი ავტომობილის მძღოლი

### განმარტება:

„საგზაო მოძრაობის შესახებ“ საქართველოს კანონის პირველი დანართის მე-4 თავის (მიმთითებული ნიშნები) 4.1.1 პუნქტისა და ამავე პუნქტის შენიშვნის „ა“ და „დ“ ქვეპუნქტების თანახმად, საგზაო ნიშანი 4.1.1 „მოძრაობა პირდაპირ“ რთავს მხოლოდ ისრებით ნაჩვენები მიმართულებებით მოძრაობის ნებას. 4.1.1 ნიშნის მოქმედება, რომელიც გზის მონაკვეთის დასაწყისშია დადგმული, ვრცელდება უახლოეს გზაჯვარედინამდე. ნიშანი არ კრძალავს მარჯვნივ ეზოში მოხვევას და სხვა მიმდებარე ტერიტორიაზე შესვლას.



მსუბუქი ავტომობილის მძღოლს მოძრაობის გაგრძელების უფლება აქვს:

1

მხოლოდ პირდაპირ და მარჯვნივ

2

მხოლოდ პირდაპირ და მარცხნივ

3

მხოლოდ პირდაპირ

4

ყველა მიმართულებით

### ბანმარტეზა:

„საგზაო მოძრაობის შესახებ“ საქართველოს კანონის პირველი დანართის მე-4 თავის (მიმთითებული ნიშნები) 4.1.1 პუნქტისა და ამავე პუნქტის პენიშენის „ა“ და „დ“ ქვეპუნქტების თანახმად, საგზაო ნიშანი 4.1.1 „მოძრაობა პირდაპირ“ რთავს მხოლოდ ისრებით ნაჩვენები მიმართულებებით მოძრაობის ნებას. 4.1.1 ნიშნის მოქმედება, რომელიც გზის მონაკვეთის დასაწყისშია დადგმული, ვრცელდება უახლოეს გზატკარედინამდე. ნიშანი არ კრძალავს მარჯვნივ ეზოში მოხვევას და სხვა მიმდებარე ტერიტორიაზე შესვლას.





მსუბუქი ავტომობილის მძღოლს მოძრაობის გააგრძელების უფლება აქვს:

1

მხოლოდ პირდაპირ

2

მხოლოდ მარჯვნივ

3

პირდაპირ და მარჯვნივ

### ბანმარტეზა:

„საგზაო მოძრაობის შესახებ“ საქართველოს კანონის 28-ე მუხლის მე-5 პუნქტის თანახმად, თუ გზაზე დროებით გადასატან სადგარზე ან საგზაო სამუშაოების მწარმოებელი ორგანიზაციის ავტომობილზე დაყენებულია საგზაო ნიშანი (შემდგომ – დროებითი საგზაო ნიშანი), რომლის მოთხოვნები ეწინააღმდეგება იმავე გზის მონაკვეთზე სტაციონარულად დაყენებული საგზაო ნიშნის მოთხოვნებს, მძღოლი ვალდებულია შეასრულოს დროებითი საგზაო ნიშნის მოთხოვნები.

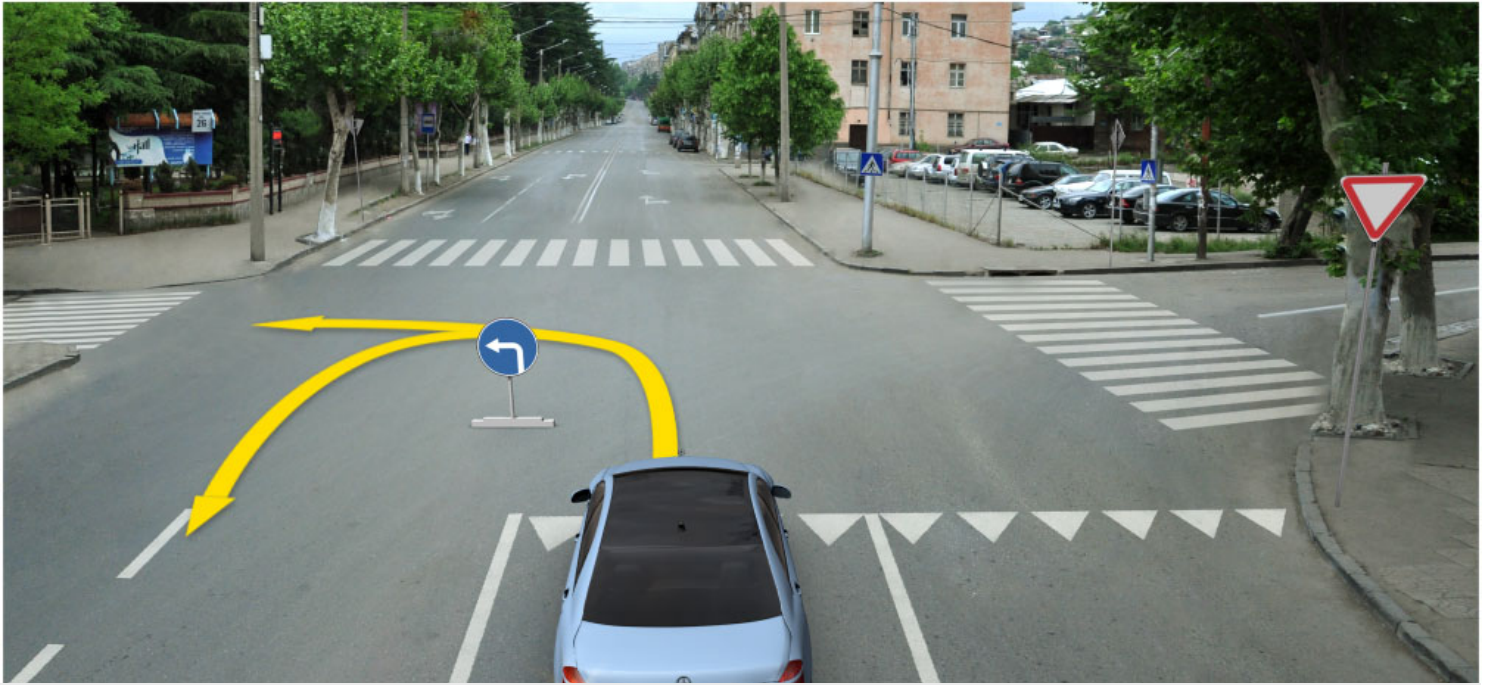

მსუბუქი ავტომობილის მძღოლს მოძრაობის გაგრძელების უფლება აქვს:

1

მხოლოდ მარცხნივ

2

მხოლოდ უკუმიმართულებით (მობრუნება)

3

მარცხნივ და უკუმიმართულებით (მობრუნება)

### ბანმარტეხა:

„საგზაო მოძრაობის შესახებ“ საქართველოს კანონის 28-ე მუხლის მე-5 პუნქტის თანახმად, თუ გზაზე დროებით გადასატან სადგარზე ან საგზაო სამუშაოების მწარმოებელი ორგანიზაციის ავტომობილზე დაყენებულია საგზაო ნიშანი (შემდგომ – დროებითი საგზაო ნიშანი), რომლის მოთხოვნები ეწინააღმდეგება იმავე გზის მონაკვეთზე სტაციონარულად დაყენებული საგზაო ნიშნის მოთხოვნებს, მძღოლი ვალდებულია შეასრულოს დროებითი საგზაო ნიშნის მოთხოვნები. ამავე კანონის პირველი დანართის მე-4 თავის (მიმთითებული ნიშნები) 4.1.1–4.1.6 პუნქტების შენიშვნის „ა“ ქვეპუნქტის თანახმად, 4.1.1–4.1.6 ნიშნები რთავს მხოლოდ ისრებით ნაჩვენები მიმართულებებით მოძრაობის ნებას, ხოლო ნიშნები, რომლებიც მარცხნივ მოხვევის ნებას რთავს, მობრუნების უფლებასაც იძლევა.

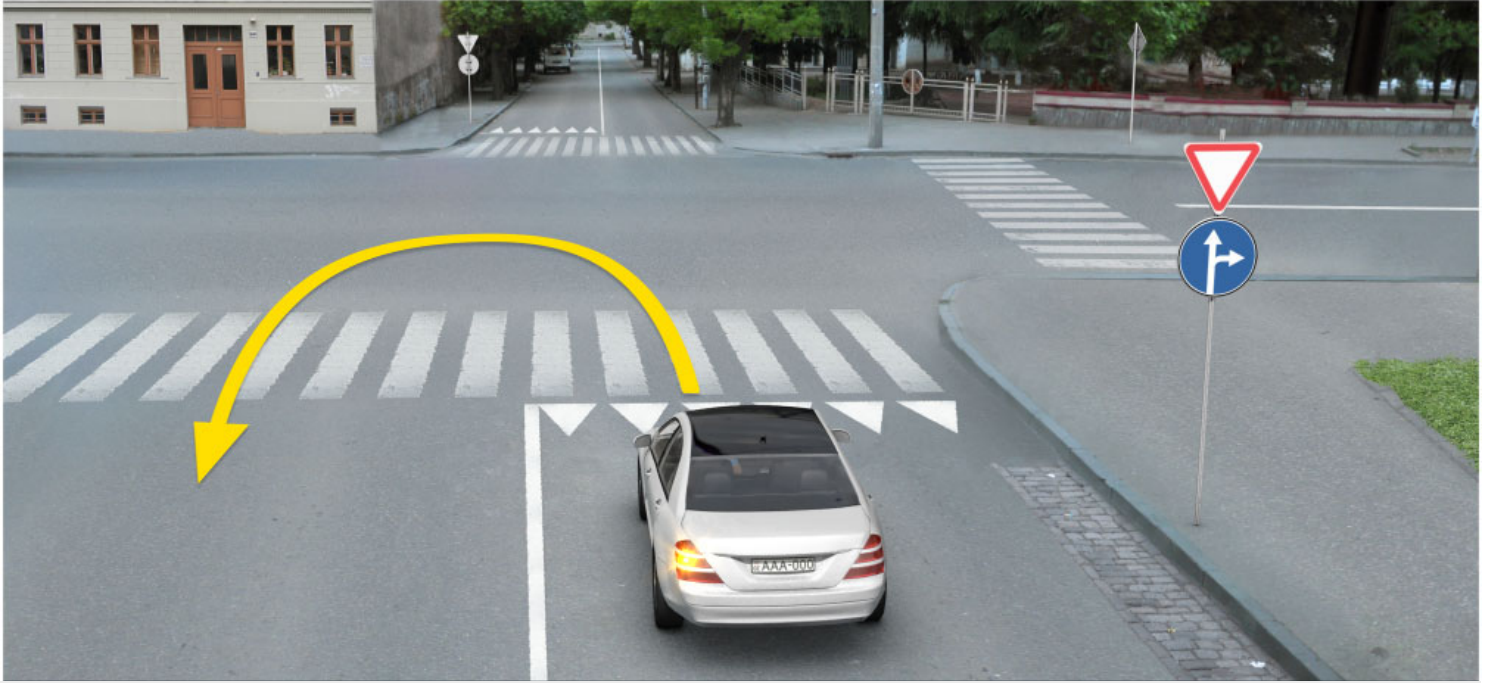

მოცემულ სიტუაციაში, ევრძალება თუ არა მსუბუქი ავტომობილის მძღოლს ისრის მიმართულებით მობრუნება?

1

ევრძალება

2

არ ევრძალება

### ბანმარტიბა:

„საგზაო მოძრაობის შესახებ“ საქართველოს კანონის პირველი დანართის მე-4 თავის (მიმთითებელი ნიშნები) 4.1.5 პუნქტისა და 4.1.1-4.1.6 პუნქტების შენიშვნის „ა“ და „დ“ ქვეპუნქტების თანახმად, საგზაო ნიშანი 4.1.5 „მოძრაობა პირდაპირ ან მარცხნივ“ - რთავს მხოლოდ ისრებით ნაჩვენები მიმართულებებით მოძრაობის ნებას, ხოლო ნიშნები, რომლებიც მარცხნივ მოხვევის ნებას რთავს, მობრუნების უფლებასაც იძლევა.



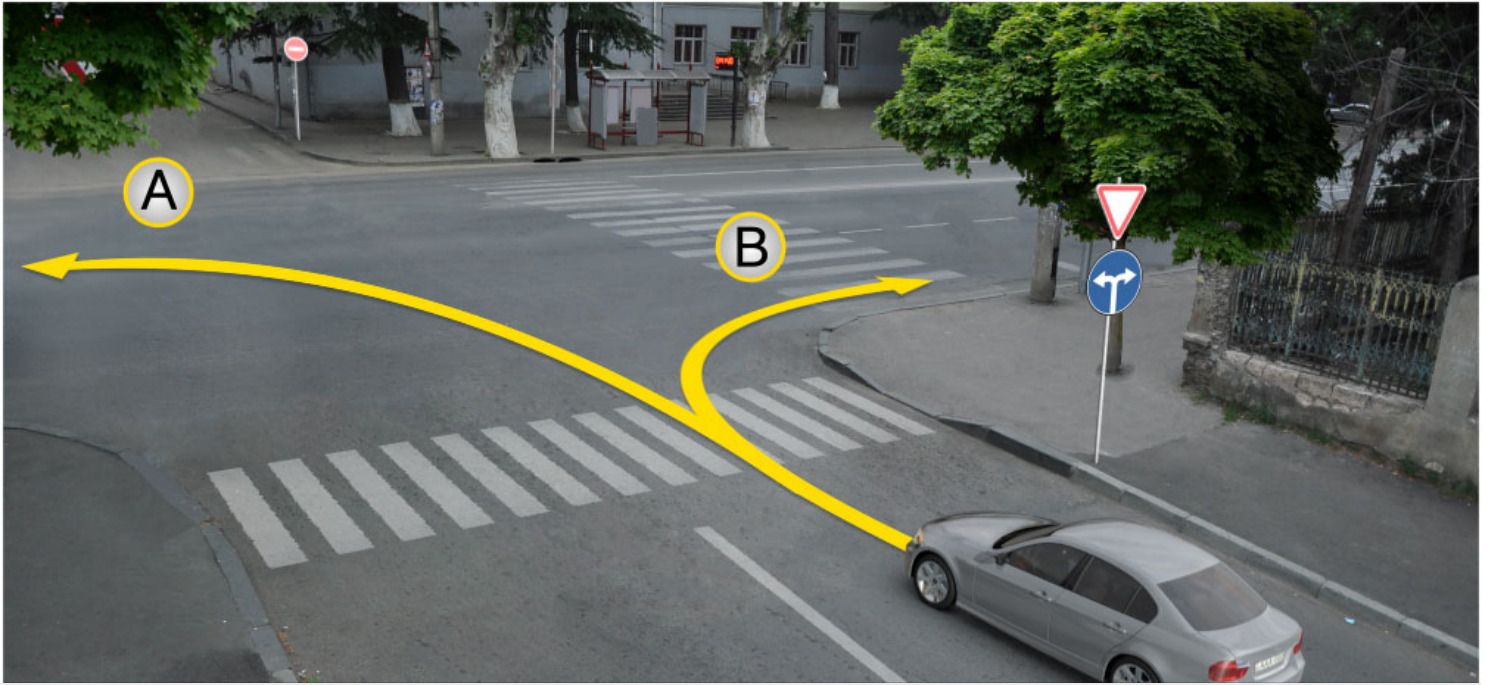

მოცემულ სიტუაციაში, მსუბუქი ავტომობილის მძღოლს მოძრაობის გააგრძელების უფლება აქვს:

1

მხოლოდ A მიმართულებით

2

მხოლოდ B მიმართულებით

3

როგორც A, ასევე B მიმართულებით

### განმარტება:

„საგზაო მოძრაობის შესახებ“ საქართველოს კანონის პირველი დანართის მე-4 თავის (მიმთითებული ნიშნები) 4.1.6 პუნქტისა და ამავე პუნქტის შენიშვნის „ა“ ქვეპუნქტის თანახმად, საგზაო ნიშანი 4.1.6 „მოძრაობა მარჯვნივ ან მარცხნივ“ - რთავს მხოლოდ ისრებით ნაჩვენები მიმართულებებით მოძრაობის ნებას, ხოლო ნიშნები რომლებიც მარცხნივ მოხვევის ნებას რთავენ, მობრუნების ნებასაც იძლევა.



I



II



III



IV

მოცემული საგზაო ნიშნებიდან რომელი აღნიშნავს მობრუნების ადგილს?

1

მხოლოდ II

2

მხოლოდ I

3

მხოლოდ IV

4

მხოლოდ III

### განმარტება:

„საგზაო მოძრაობის შესახებ“ საქართველოს კანონის პირველი დანართის მე-7 თავის (საინფორმაციო-მაჩვენებელი ნიშნები) 7.3.1 პუნქტისა და ამავე პუნქტის შენიშვნის თანახმად, საგზაო ნიშანი 7.3.1 „მობრუნების ადგილი“ - მიუთითებს მობრუნების ადგილზე. ნიშნები 7.3.1 და 7.3.2 იდგმება მობრუნების ადგილის წინ ან მის გემოთ, ან წინასწარ 8.1.1 დაფით. ნიშნები მარცხნივ მოხვევის ნებას არ რთავს.



I



II



III



IV

მოცემული საგზაო ნიშნებიდან რომელის მოქმედება ვრცელდება მხოლოდ სავალი ნაწილების იმ გადაკვეთაზე, რომლის წინაც ისინია დადგმული?

1

მხოლოდ I და II

2

მხოლოდ I და III

3

მხოლოდ II და IV

4

ყველასი

### განმარტება:

„საგზაო მოძრაობის შესახებ“ საქართველოს კანონის პირველი დანართის მე-4 თავის (მიმთითებული ნიშნები) 4.1.1-4.1.6 პუნქტების შენიშვნის „ბ“ ქვეპუნქტის თანახმად, 4.1.1-4.1.6 ნიშნების მოქმედება ვრცელდება სავალი ნაწილების იმ გადაკვეთაზე, რომლის წინაც დადგმულია სათანადო ნიშანი. ამავე დანართის მე-3 თავის (ამკრძალავი ნიშნები) შენიშვნის „დ“ ქვეპუნქტის თანახმად, 3.18.1 და 3.18.2 ნიშნების მოქმედება ვრცელდება სავალი ნაწილების იმ გადაკვეთაზე, რომლის წინაც დადგმულია ნიშანი.



I



II



III



IV

მოცემული საგზაო ნიშნებიდან რომლის მოქმედება არ ვრცელდება ნიშნის დადგმის ადგილიდან მის შემდეგ მდებარე უახლოეს გზაჯვარედინამდე?

1

მხოლოდ I და IV

2

მხოლოდ IV

3

მხოლოდ II და III

4

მხოლოდ III

### განმარტება:

„საგზაო მოძრაობის შესახებ“ საქართველოს კანონის პირველი დანართის მე-4 თავის (მიმთითებული ნიშნები) 4.1.1 პუნქტის შენიშვნის „დ“ ქვეპუნქტის თანახმად, 4.1.1 „მოძრაობა პირდაპირ“ ნიშნის მოქმედება, რომელიც გზის მონაკვეთის დასაწყისშია დადგმული, ვრცელდება უახლოეს გზაჯვარედინამდე. ამავე კანონის პირველი დანართის მე-7 თავის (საინფორმაციო-მაჩვენებელი ნიშნები) 7.2 პუნქტის თანახმად, საგზაო ნიშანი 7.2 „რეკომენდებული სიჩქარე“ - მიუთითებს სიჩქარეს, რომლითაც რეკომენდებულია მოძრაობა გზის მოცემულ მონაკვეთზე. ნიშანი იდგმება გზის დასაწყისში. ნიშნის მოქმედება ვრცელდება უახლოეს გზაჯვარედინამდე, ხოლო მაფრთხილებელ ნიშანთან ერთად – სახიფათო უბნის მთელ სიგრძეზე. ამავე კანონის პირველი დანართის მე-3 თავის (ამჟღაღავი ნიშნები) შენიშვნის „ე“ ქვეპუნქტის თანახმად, საგზაო ნიშნის 3.16 „მინიმალური დისტანციის შეზღუდვა“ ნიშნების მოქმედება ვრცელდება სათანადო ნიშნის შემდეგ, ნიშნის დადგმის ადგილიდან უახლოეს გზაჯვარედინამდე, ხოლო დასახლებულ პუნქტში გზაჯვარედინის არარსებობისას – დასახლებული პუნქტის ბოლომდე.

თემა 7:

## საინფორმაციო-მარკეტინგული ნიშნები

---





რომელი სატრანსპორტო საშუალების მძღოლი დაარღვევს საგზაო მოძრაობის წესებს ისრის მიმართულებით მოძრაობის შემთხვევაში?

1

მხოლოდ მსუბუქი ავტომობილის მძღოლი

2

მხოლოდ სატვირთო ავტომობილის მძღოლი

3

მხოლოდ მოტოციკლის მძღოლი

4

არცერთი სატრანსპორტო საშუალების მძღოლი

### განმარტება:

„საგზაო მოძრაობის შესახებ“ საქართველოს კანონის 31-ე მუხლის მე-12 პუნქტის თანახმად, თუ ამ კანონით სხვა რამ არ არის გათვალისწინებული, ნებისმიერ სავალ ნაწილზე, თანმხვედრი მიმართულებით მოძრაობისთვის განკუთვნილი სამი ან მეტი მოძრაობის ზოლის არსებობისას განაპირა მარცხენა მოძრაობის ზოლის დაკავება ნებადართულია მხოლოდ ინტენსიური მოძრაობისას, როცა სხვა მოძრაობის ზოლები დაკავებულია, აგრეთვე გასწრების, მარცხნივ მოხვევის ან მობრუნების მიზნით, ხოლო სატვირთო ავტომობილისათვის – მხოლოდ მარცხნივ მოხვევის ან მობრუნების დროს.



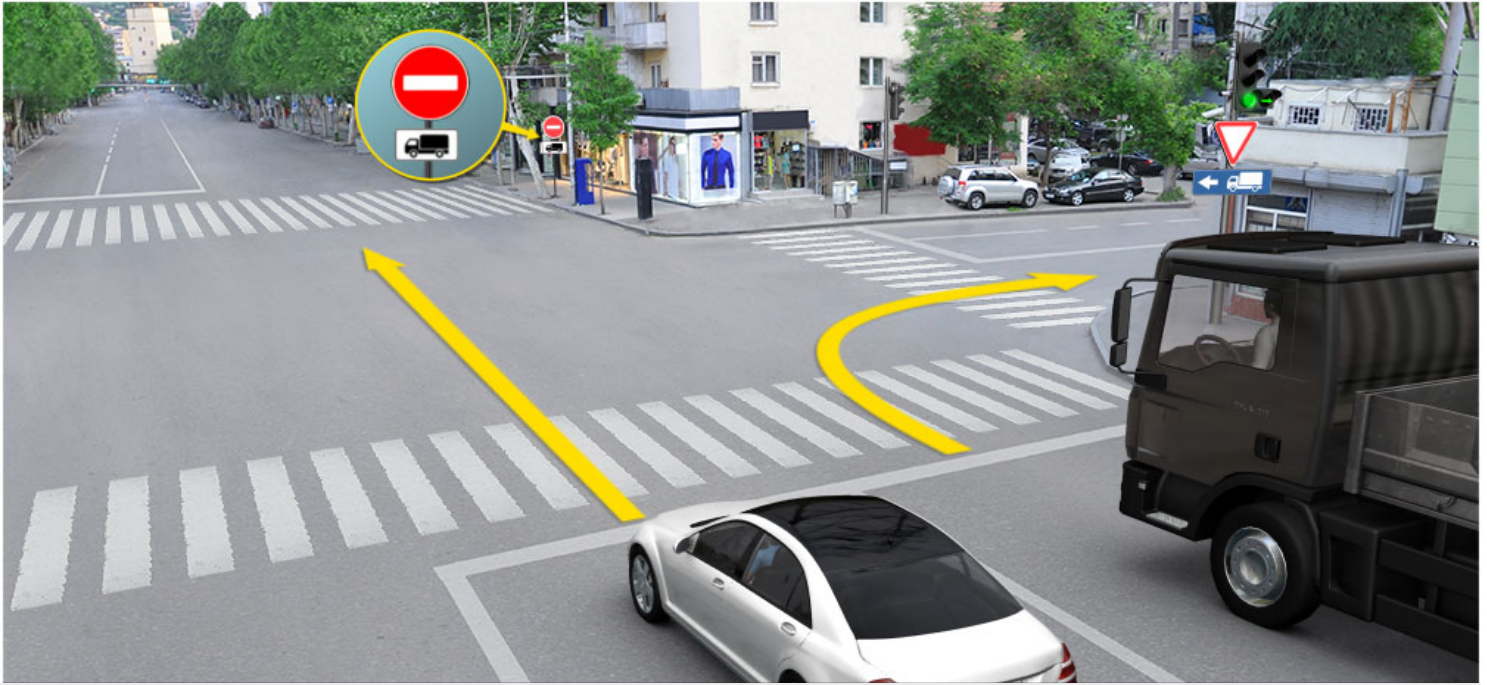

რომელი სატრანსპორტო საშუალების მძღოლი დაარღვევს საგზაო მოძრაობის წესებს ისრის მიმართულებით მოძრაობის შემთხვევაში?

1

მხოლოდ სატვირთო ავტომობილის მძღოლი

2

მხოლოდ მსუბუქი ავტომობილის მძღოლი

3

ორივე ავტომობილის მძღოლი

4

არცერთი ავტომობილის მძღოლი

### განმარტება:

„საგზაო მოძრაობის შესახებ“ საქართველოს კანონის 32-ე მუხლის მე-5 პუნქტის თანახმად, გარდა იმ შემთხვევისა, როცა მოხვევა სრულდება გზატკარციდან გასასვლელად, სადაც წრიული მოძრაობაა ორგანიზებული, მარჯვნივ ან მარცხნივ მოხვევის წინ, აგრეთვე მობრუნების წინ სატრანსპორტო საშუალების მძღოლი ვალდებულია დროულად დაიკავოს შესაბამისი განაპირა მდებარეობა სავალ ნაწილზე, რომელიც თანმხვედრი მიმართულებით მოძრაობისთვისაა განკუთვნილი. ამავე კანონის პირველი დანართის 7.15.1 – 7.15.3 პუნქტის თანახმად საგზაო ნიშანი 7.15.3 „სატვირთო ავტომობილით მოძრაობის მიმართულება“ - მიუთითებს სატვირთო ავტომობილის, ტრაქტორისა და თვითმავალი მანქანის მოძრაობის რეკომენდებულ მიმართულებას, თუ გზატკარციდან ერთ-ერთი მიმართულებით მათი მოძრაობა აკრძალულია. ნიშნები იდგმება რეკომენდებული მიმართულების დასაწყისში გზატკარციდან 100–150 მეტრ მანძილზე.

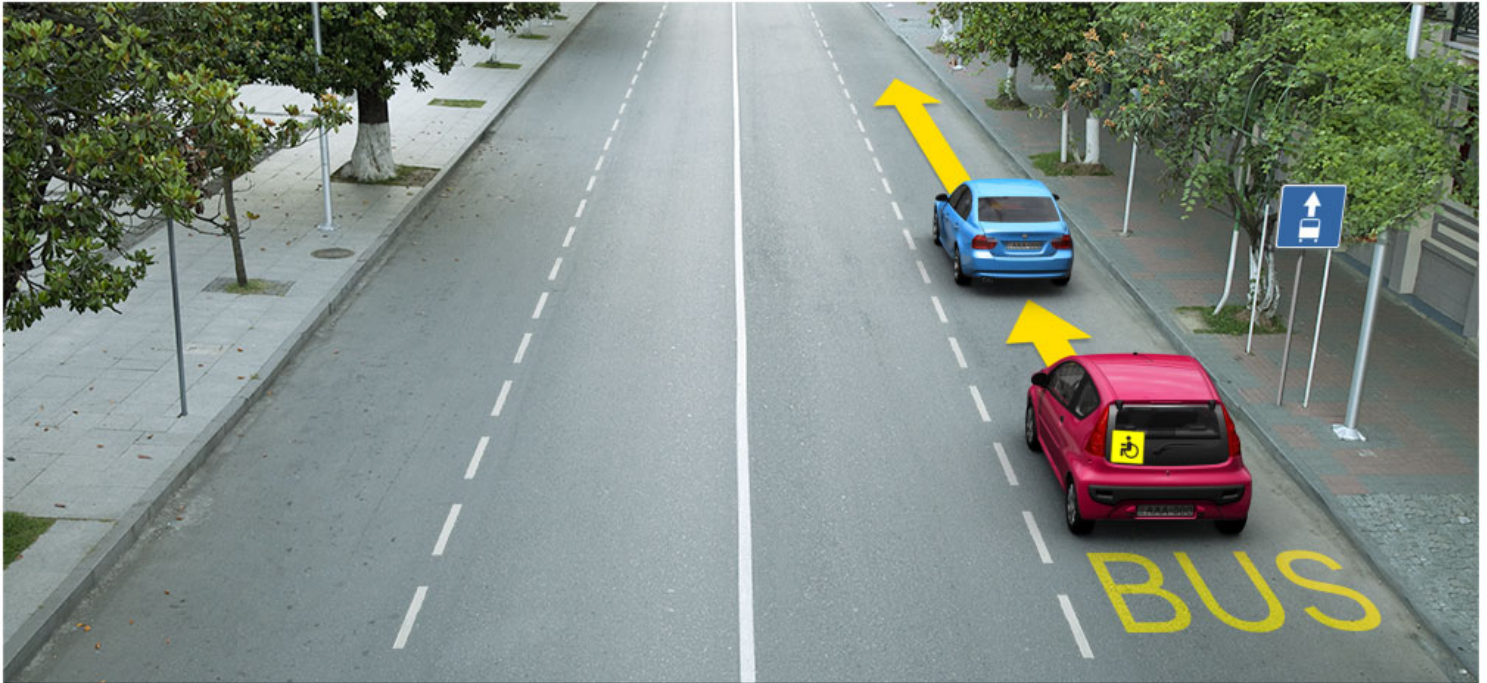

მოცემულ სიტუაციაში, რომელი ავტომობილის მძღოლს ეკრძალება ისრის მიმართულებით მოძრაობა?

1

მხოლოდ ლურჯი ავტომობილის მძღოლს

2

მხოლოდ წითელი ავტომობილის მძღოლს

3

ორივე ავტომობილის მძღოლს

4

არცერთი ავტომობილის მძღოლს

### ბანმარტეზა:

„საგზაო მოძრაობის შესახებ“ საქართველოს კანონის პირველი დანართის მე-5 თავის (განსაკუთრებული მითითებების ნიშნები) 5.14 პუნქტის თანახმად საგზაო ნიშანი 5.14 „სამარშრუტო სატრანსპორტო საშუალებისათვის განკუთვნილი მოძრაობის ზოლი“ - აღნიშნავს გზას, რომელზედაც სამარშრუტო სატრანსპორტო საშუალება მოძრაობს სპეციალურად გამოყოფილ ზოლზე სატრანსპორტო საშუალებათა საერთო ნაკადის თანმხვედრი მიმართულებით. ნიშნის მოქმედება ვრცელდება იმ მოძრაობის ზოლზე, რომელზედაც ის დგას. გზის მარჯვენა მხარეს დადგმული ნიშნის მოქმედება ვრცელდება სავალი ნაწილის უკიდურეს მარჯვენა ზოლზე. ამავე კანონის მეორე დანართის პირველი თავის (ჰორიზონტალური მონიშვნა) 1.23 პუნქტის თანახმად საგზაო მონიშვნა 1.23 აღნიშნავს სპეციალურ ზოლს, რომელიც განკუთვნილია სამარშრუტო სატრანსპორტო საშუალების მოძრაობისათვის. ამავე კანონის 41-ე მუხლის მე-3 პუნქტის თანახმად, გზაზე, სადაც 5.11, 5.13.1, 5.13.2 და 5.14 საგზაო ნიშნებით აღნიშნული სამარშრუტო სატრანსპორტო საშუალებების მოძრაობისათვის განკუთვნილი ზოლია, აკრძალულია ამ ზოლზე სხვა სატრანსპორტო საშუალებათა მოძრაობა და გაჩერება. თუ ეს ზოლი დანარჩენი სავალი ნაწილისგან მონიშვნის წყვეტილი ხაზითაა გამოყოფილი, მოხვევისას სხვა სატრანსპორტო საშუალებები ამ ზოლზე უნდა გადაჯგუფდნენ. ნებადართულია აგრეთვე ამ ზოლის ასეთ ადგილებში შესვლა გზაზე გასვლისას და მგზავრთა ჩასხდომა-გადმოსხდომისას სავალი ნაწილის მარჯვენა კიდედან, თუ ეს არ დააბრკოლებს სამარშრუტო სატრანსპორტო საშუალების მოძრაობას.



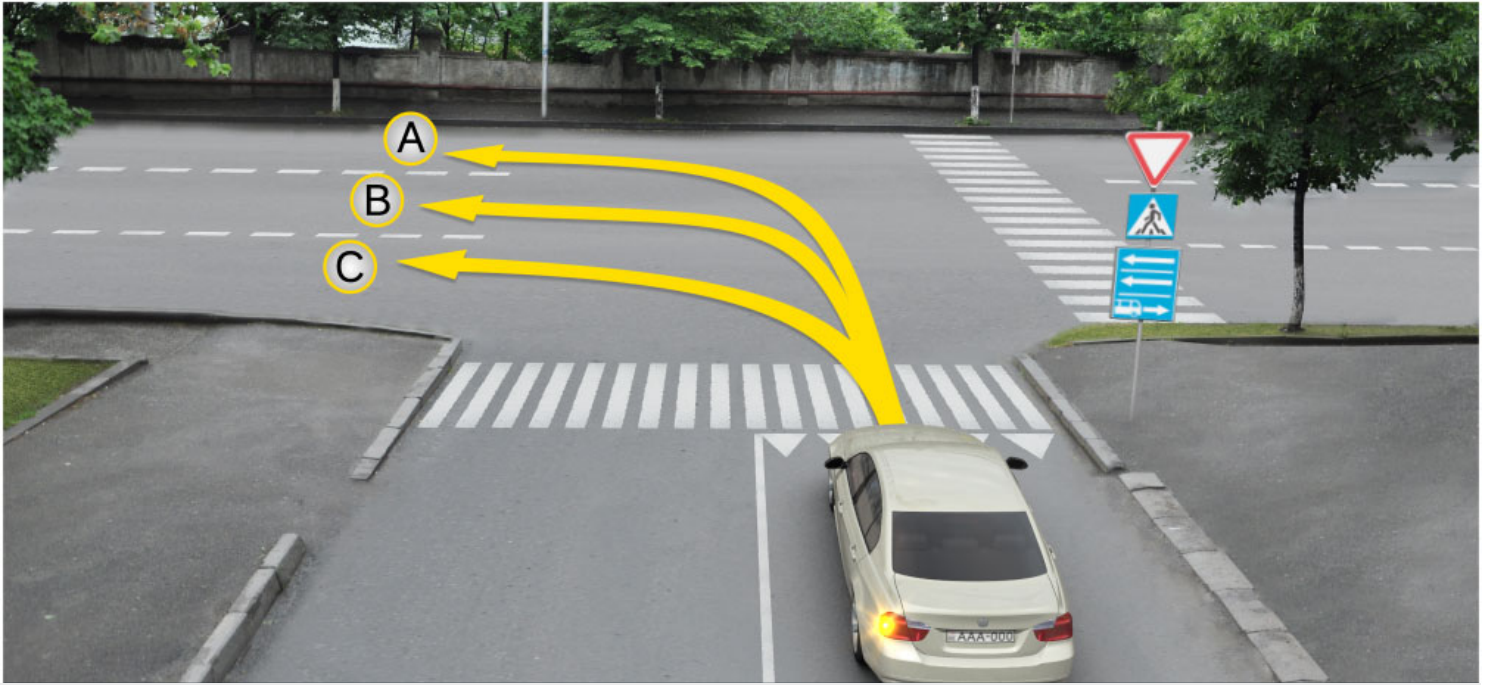

მსუბუქი ავტომობილის მძღოლს უფლება აქვს იმოძრაოს:

1

მხოლოდ A და C მიმართულებით

2

მხოლოდ B და C მიმართულებით

3

მხოლოდ A და B მიმართულებით

4

მხოლოდ A მიმართულებით

### განმარტება:

„საგზაო მოძრაობის შესახებ“ საქართველოს კანონის პირველი დანართის მე-5 თავის (განსაკუთრებული მითითებების ნიშნები) 5.13.2 პუნქტის თანახმად 5.13.2 „სამარშრუტო სატრანსპორტო საშუალებისათვის განკუთვნილი მოძრაობის ზოლის მქონე გზაზე გასვლა“ - მიუთითებს 5.11 ნიშნით აღნიშნულ გზაზე გასვლას და იდგმება ყველა გვერდითი შესასვლელის წინ. ნიშანი შეიძლება არა დაიდგას მიმდებარე ტერიტორიებიდან გამოსასვლელების გზასთან გადაკვეთებზე, იმ შემთხვევაში თუ ამ ტერიტორიებზე შესვლა შესაძლებელია მხოლოდ 5.11 ნიშნით აღნიშნულ გზიდან. ამავე კანონის 32-ე მუხლის მე-7 პუნქტის „ბ“ ქვეპუნქტის თანახმად, სხვა გზაზე გასასვლელად ან გზის მიმდებარე ტერიტორიაზე შესასვლელად მარჯვნივ ან მარცხნივ მოხვევის წინ, ისე, რომ არ დაარღვიოს ამ კანონის მე-20 მუხლის მე-2 პუნქტითა და ამ მუხლის პირველი და მე-2 პუნქტებით დადგენილი მოთხოვნები, თუ სატრანსპორტო საშუალების მძღოლი აპირებს გზიდან გასვლას მარცხენა მხრიდან, სატრანსპორტო საშუალება, რამდენადაც ეს შესაძლებელია, უნდა მიუახლოვდეს გზის სავალი ნაწილის ღერძს (ორმხრივმოძრაობიან გზაზე) ან სავალი ნაწილის მარცხენა კიდე (ცალმხრივმოძრაობიან გზაზე), ხოლო თუ ის სხვა ორმხრივმოძრაობიან გზაზე აპირებს გასვლას, მოხვევა ისე უნდა შეასრულოს, რომ სავალი ნაწილების გადაკვეთიდან გამოსვლისას სატრანსპორტო საშუალება საპირისპირო მოძრაობის მხარეს არ აღმოჩნდეს.

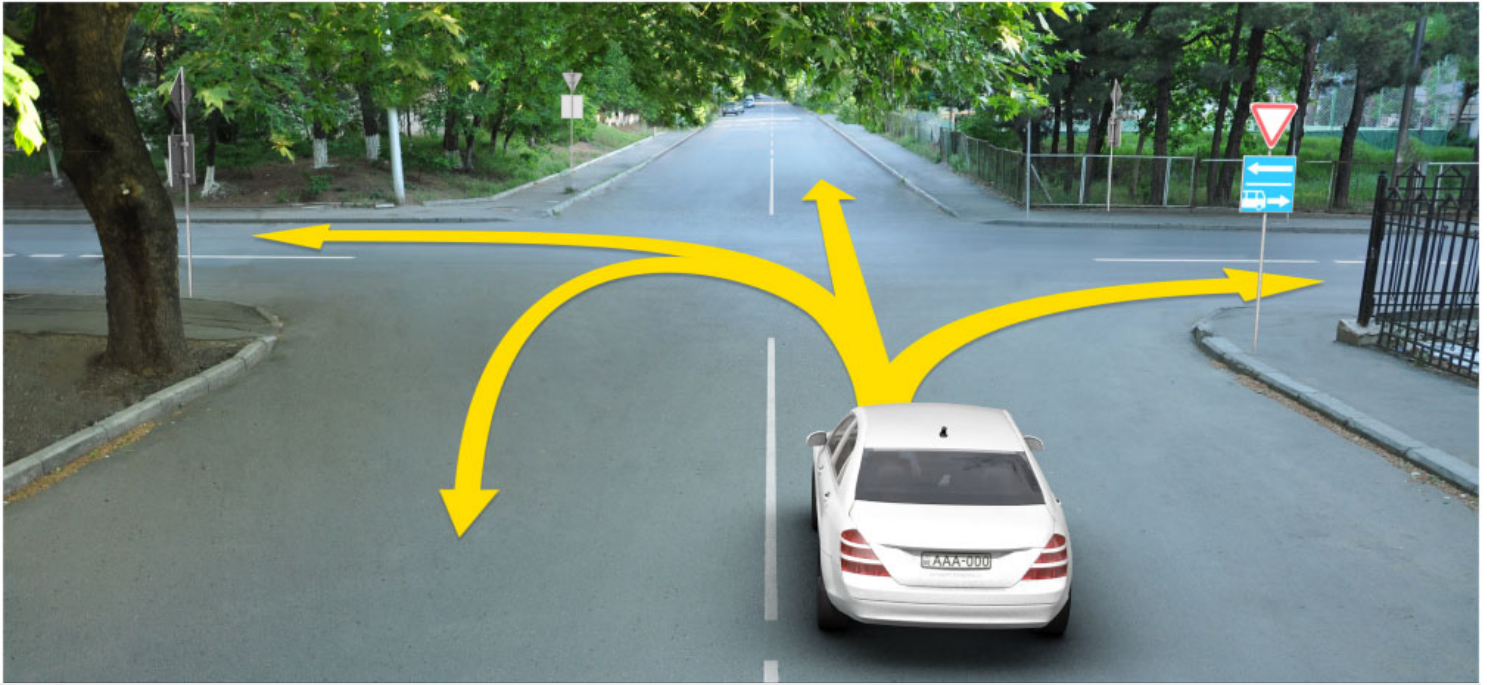

მსუბუქი ავტომობილის მძღოლს უფლება აქვს იმოძრაოს:

1

მხოლოდ პირდაპირ და მარჯვნივ

2

მხოლოდ პირდაპირ და მარცხნივ

3

მხოლოდ მარცხნივ და უკუმიმართულებით (მობრუნება)

4

მხოლოდ პირდაპირ, მარცხნივ და უკუმიმართულებით (მობრუნება)

### განმარტება:

„საგზაო მოძრაობის შესახებ“ საქართველოს კანონის პირველი დანართის მე-5 თავის (განსაკუთრებული მითითებების ნიშნები) 5.13.2 პუნქტის თანახმად 5.13.2 „სამარშრუტო სატრანსპორტო საშუალებისათვის განკუთვნილი მოძრაობის ზოლის მქონე გზაზე გასვლა“ - მიუთითებს 5.11 ნიშნით აღნიშნულ გზაზე გასვლას და იდგმება ყველა გვერდითი შესასვლელის წინ. ნიშანი შეიძლება არა დაიდგას მიმდებარე ტერიტორიებიდან გამოსასვლელების გზასთან გადაკვეთებზე, იმ შემთხვევაში თუ ამ ტერიტორიებზე შესვლა შესაძლებელია მხოლოდ 5.11 ნიშნით აღნიშნულ გზიდან. ამავე კანონის 41-ე მუხლის მე-3 პუნქტის თანახმად, გზაზე, სადაც 5.11, 5.13.1, 5.13.2 და 5.14 საგზაო ნიშნებით აღნიშნული სამარშრუტო სატრანსპორტო საშუალებების მოძრაობისათვის განკუთვნილი ზოლია, აკრძალულია ამ ზოლზე სხვა სატრანსპორტო საშუალებათა მოძრაობა და გაჩერება. თუ ეს ზოლი დანარჩენი სავალი ნაწილისგან მონიშვნის წყვეტილი ხაზითაა გამოყოფილი, მოხვევისას სხვა სატრანსპორტო საშუალებები ამ ზოლზე უნდა გადაჭკუდნენ. ნებადართულია აგრეთვე ამ ზოლის ასეთ ადგილებში შესვლა გზაზე გასვლისას და მგზავრთა ჩასხდომა-გადმოსხდომისას სავალი ნაწილის მარჯვენა კიდედან, თუ ეს არ დააბრკოლებს სამარშრუტო სატრანსპორტო საშუალების მოძრაობას.



I



II



III



IV

მოცემული საგზაო ნიშნებიდან რომელი მიუთითებს ავტომავისტრალს, რომელზედაც მოქმედებს ავტომავისტრალზე მოძრაობის მომწესრიგებელი ნორმების მოთხოვნები?

1

მხოლოდ II

2

მხოლოდ I

3

მხოლოდ IV

4

მხოლოდ III

### განმარტება:

„საგზაო მოძრაობის შესახებ“ საქართველოს კანონის პირველი დანართის მე-5 თავის (განსაკუთრებული მითითებების ნიშნები) 5.1 პუნქტის თანახმად, საგზაო ნიშანი 5.1 „ავტომავისტრალი“ - ავტომავისტრალი, რომელზედაც მოქმედებს ავტომა-ვისტრალზე მოძრაობის მომწესრიგებელი ნორმების მოთხოვნები. ნიშანი იდგმება ავტომავისტრალის დასაწყისში ან მის სიახლოეს 8.1.1 დაფით.



მოცემული საგზაო ნიშანი მიუთითებს:

1

მოძრაობის ზოლებზე აკრძალულ მიმართულებებს

2

ავტომანქანის ნიშნით აღნიშნული გზის დასასრულს

3

რევერსული გზის მონაკვეთის დასასრულს

### განმარტება:

„საგზაო მოძრაობის შესახებ“ საქართველოს კანონის პირველი დანართის მე-5 თავის (განსაკუთრებული მითითებების ნიშნები) 5.2 პუნქტის თანახმად, საგზაო ნიშანი 5.2 „ავტომანქანის დასასრული“ - მიუთითებს 5.1 „ავტომანქანის ნიშნით აღნიშნული გზის დასასრულს. 5.2 ნიშანი იდგმება ავტომანქანის ბოლოში, ავტომანქანისგან გასასვლელში და წინასწარ 8.1.1 დაფით ავტომანქანის ბოლომდე 400 და 1000 მეტრის მანძილებზე.





მოცემული საგზაო ნიშანი მიუთითებს:

1

რევერსული გზის მონაკვეთის დასასრულს

2

ავტომობილების მოძრაობისათვის  
განკუთვნილი ზოლის დასასრულს

3

საავტომობილო გზის დასასრულს

### განმარტება:

„საგზაო მოძრაობის შესახებ“ საქართველოს კანონის პირველი დანართის მე-5 თავის (განსაკუთრებული მითითებების ნიშნები) 5.4 პუნქტის თანახმად, საგზაო ნიშანი 5.4 „საავტომობილო გზის დასასრული“ - მიუთითებს 5.3 ნიშნით აღნიშნული გზის დასასრულს.



მოცემული საგზაო ნიშანი მიუთითებს:

**1**

ზოლზე მოძრაობის ნებადართულ მიმართულებას

**2**

განშტოვებებზე და გადაკვეთებზე დამუხრუჭების ზოლის დასაწყისს

**3**

გზას ან სავალ ნაწილს, რომელზედაც სატრანსპორტო საშუალებების მოძრაობა მთელ სიგანეზე ხორციელდება ერთი მიმართულებით

**განმარტება:**

„საგზაო მოძრაობის შესახებ“ საქართველოს კანონის პირველი დანართის მე-5 თავის (განსაკუთრებული მითითებების ნიშნები) 5.5 პუნქტის თანახმად, საგზაო ნიშანი 5.5 „ცალმხრივმოძრაობიანი გზა“ - აღნიშნავს გზას ან სავალ ნაწილს, რომელზედაც სატრანსპორტო საშუალებებით მოძრაობა მთელ სიგანეზე ერთი მიმართულებით მოძრაობს.



## მოცემული საგზაო ნიშნები:

1

მიუთითებენ ცალმხრივმოძრაობიან გზაზე ან  
სავალ ნაწილზე გასვლას

2

აღნიშნავენ მოძრაობის ზოლის დასაწყისს

3

აღნიშნავენ ავტობუსების მოძრაობისათვის  
გამოყოფილ ზოლს

## განმარტება:

„საგზაო მოძრაობის შესახებ“ საქართველოს კანონის პირველი დანართის მე-5 თავის (განსაკუთრებული მითითებების ნიშნები) 5.7.1, 5.7.2 პუნქტების თანახმად, საგზაო ნიშნები 5.7.1 და 5.7.2 „ცალმხრივმოძრაობიან გზაზე გასვლა“ - მიუთითებს ცალმხრივმოძრაობიან გზაზე ან სავალ ნაწილზე გასვლას. ნიშნები იდგმება ყველა გვერდითი შესასვლელის წინ. ნიშანი შეიძლება არა დაიდგას მიმდებარე ტერიტორიებიდან გამოსასვლელების გზასთან გადაკვეთებზე, თუ ამ ტერიტორიებზე შესვლა შესაძლებელია მხოლოდ 5.5 ნიშნით აღნიშნულ გზიდან.



I



II



III

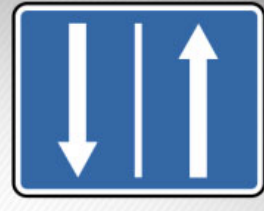

IV

მოცემული საგზაო ნიშნებიდან რომელი მიუთითებს რევერსული მოძრაობის მქონე გზის მონაკვეთის დასაწყისს?

1

I

2

II

3

III

4

IV

### განმარტება:

„საგზაო მოძრაობის შესახებ“ საქართველოს კანონის პირველი დანართის მე-5 თავის (განსაკუთრებული მითითებების ნიშნები) 5.8 პუნქტის თანახმად, საგზაო ნიშანი 5.8 „რევერსული მოძრაობა“ – გზის მონაკვეთის დასაწყისი, სადაც ერთ ან რამდენიმე ზოლზე მოძრაობის მიმართულება შეიძლება საპირისპიროდ შეიცვალოს.



I



II



III



IV

მოცემული საგზაო ნიშნებიდან რომელი მიუთითებს სამარშრუტო სატრანსპორტო საშუალებისათვის განკუთვნილი ზოლის მქონე გზაზე გასვლას?

1

I

2

II

3

III

4

IV

### განმარტება:

„საგზაო მოძრაობის შესახებ“ საქართველოს კანონის პირველი დანართის მე-5 თავის (განსაკუთრებული მითითებების ნიშნები) 5.13.1, 5.13.2 პუნქტების თანახმად, საგზაო ნიშნები 5.13.1, 5.13.2 „სამარშრუტო სატრანსპორტო საშუალებისათვის განკუთვნილი მოძრაობის ზოლის მქონე გზაზე გასვლა“ - მიუთითებს 5.11 ნიშნით აღნიშნულ გზაზე გასვლას. ნიშნები იდგმება ყველა გვერდითი შესასვლელის წინ. ნიშანი შეიძლება არა დაიდგას მიმდებარე ტერიტორიებიდან გამოსასვლელების გზასთან გადაკვეთებზე, თუ ამ ტერიტორიაზე შესვლა შესაძლებელია მხოლოდ 5.11 ნიშნით აღნიშნული გზიდან.



მოძრაობის ზოლზე დადგმული მოცემული საგზაო ნიშნების მოქმედება ვრცელდება:

1

მხოლოდ მოძრაობის ზოლზე, რომელზედაც ის დგას

2

სავალი ნაწილის მთელ სიგანეზე

### განმარტება:

„საგზაო მოძრაობის შესახებ“ საქართველოს კანონის პირველი დანართის მე-5 თავის (განსაკუთრებული მითითებების ნიშნები) 5.11 და 5.14 პუნქტების თანახმად, საგზაო ნიშანი: - 5.11 „სამარშრუტო სატრანსპორტო საშუალებისათვის განკუთვნილი მოძრაობის ზოლის მქონე გზა“ - გზა, რომელზედაც სამარშრუტო სატრანსპორტო საშუალება მოძრაობს სპეციალურად გამოყოფილ ზოლზე სატრანსპორტო საშუალებათა საერთო ნაკადის საპირისპირო მიმართულებით. ნიშნის მოქმედება ვრცელდება იმ მოძრაობის ზოლზე, რომელზედაც ის დგას. - 5.14 „სამარშრუტო სატრანსპორტო საშუალებისათვის განკუთვნილი მოძრაობის ზოლი“ - გზა, რომელზედაც სამარშრუტო სატრანსპორტო საშუალება მოძრაობს სპეციალურად გამოყოფილ ზოლზე სატრანსპორტო საშუალებათა საერთო ნაკადის თანმხვედრი მიმართულებით. ნიშნის მოქმედება ვრცელდება იმ მოძრაობის ზოლზე, რომელზედაც ის დგას.



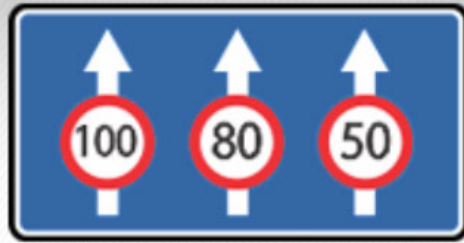

მოცემული საგზაო ნიშანი მიუთითებს:

1

მხოლოდ მოძრაობის ზოლების  
რაოდენობაზე

2

მხოლოდ ზოლებზე მოძრაობისათვის  
დადგენილ რეჟიმებზე

3

როგორც მოძრაობის ზოლების  
რაოდენობაზე, ასევე ზოლებზე  
მოძრაობისათვის დადგენილ რეჟიმებზე

### განმარტება:

„საგზაო მოძრაობის შესახებ“ საქართველოს კანონის პირველი დანართის მე-5 თავის (განსაკუთრებული მითითებების ნიშნები) 5.15.8 პუნქტის თანახმად, საგზაო ნიშანი 5.15.8 „ზოლების რაოდენობა“ - მიუთითებს მოცემული მიმართულებით ზოლების რაოდენობას და ზოლებზე მოძრაობისათვის დადგენილ რეჟიმებს. ნიშანი იდგმება დაუსახლებელ პუნქტში გზის უბნის დასაწყისიდან 150–300 მეტრ მანძილზე, დასახლებულ პუნქტში – 50–150 მეტრ მანძილზე.



I



II



III



IV

მოცემული საგზაო ნიშნებიდან რომელი აღნიშნავს ტერიტორიას, რომლის ფარგლებში რეგლამენტირებულია დგომა?

1

მხოლოდ II და IV

2

მხოლოდ IV

3

მხოლოდ I და II

4

მხოლოდ III

### განმარტება:

„საგზაო მოძრაობის შესახებ“ საქართველოს კანონის პირველი დანართის მე-5 თავის (განსაკუთრებული მითითებების ნიშნები) 5.27 და 5.29 პუნქტების თანახმად, საგზაო ნიშნები 5.27 „ზონა დგომის შეზღუდვით“ და 5.29 „რეგულირებადი სადგომის ზონა“ აღნიშნავს ტერიტორიას, რომლის ფარგლებშიც შესაბამისად რეგლამენტირებულია დგომა.

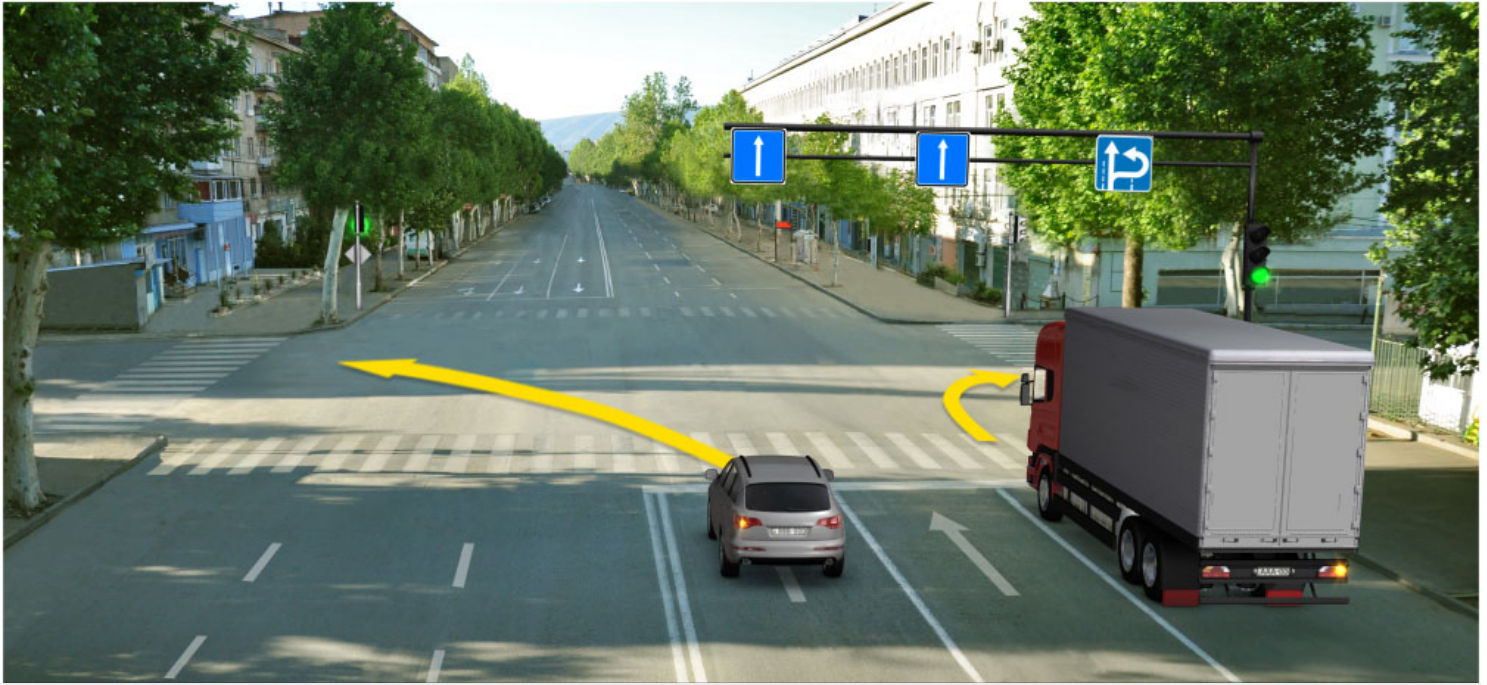

მოცემულ სიტუაციაში, რომელი ავტომობილის მძღოლს ეკრძალება ისრის მიმართულებით მოძრაობა?

1

მსუბუქი ავტომობილის მძღოლს

2

სატვირთო ავტომობილის მძღოლს

3

ორივე ავტომობილის მძღოლს

4

არცერთი ავტომობილის მძღოლს

### ბანმარტეზა:

„საგზაო მოძრაობის შესახებ“ საქართველოს კანონის პირველი დანართის მე-5 თავის (განსაკუთრებული მითითებების ნიშნები) 5.15.2 პუნქტის თანახმად, საგზაო ნიშანი 5.15.2 „ზოლზე მოძრაობის მიმართულებები“ - მიუთითებს ზოლზე მოძრაობის ნებადართულ მიმართულებებს.

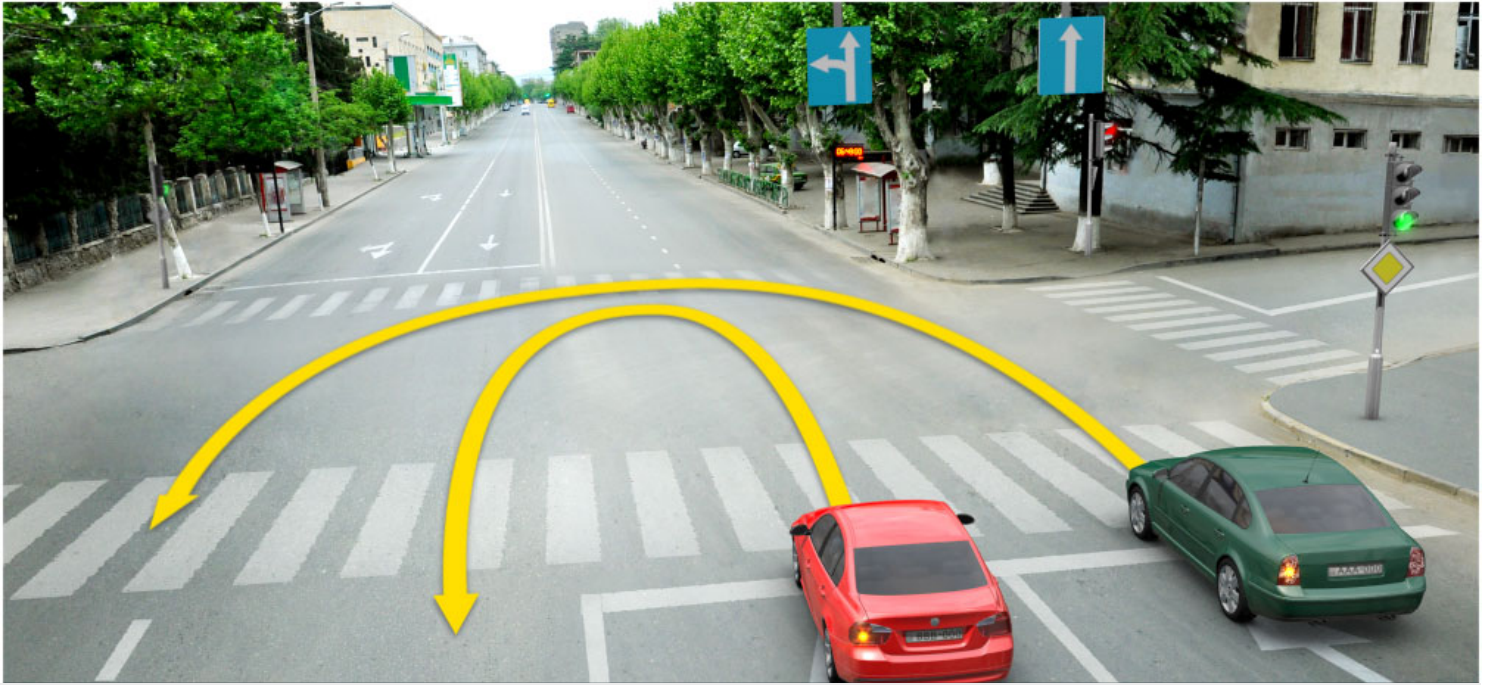

მოცემულ სიტუაციაში, რომელი ავტომობილის მძღოლს არ ეკრძალება ისრის მიმართულებით მობრუნების მანევრის შესრულება?

1

არცერთს

2

ორივე მძღოლს ეკრძალება

3

მხოლოდ წითელი ავტომობილის მძღოლს

4

მხოლოდ მწვანე ავტომობილის მძღოლს

### განმარტება:

„საგზაო მოძრაობის შესახებ“ საქართველოს კანონის პირველი დანართის მე-5 თავის (განსაკუთრებული მითითებების ნიშნები) 5.15.2 პუნქტის თანახმად, საგზაო ნიშანი 5.15.2 „ბოლზე მოძრაობის მიმართულებები“ - მიუთითებს ბოლზე მოძრაობის ნებადართულ მიმართულებებს. ამავე პუნქტის შენიშვნის „ა“ ქვეპუნქტის თანახმად, 5.15.1 და 5.15.2 ნიშნები, რომლებიც უკიდურესი მარცხენა ბოლიდან მოხვევის ნებას რთავს, ამავე ბოლიდან მობრუნების უფლებასაც იძლევა.

“საცხოვრებელი ზონა” არის:

- 1

ნებისმიერი ტერიტორია, რომელზეც დასახლებულია ხალხი
- 2

განაშენიანებული ტერიტორია, სადაც მოქმედებს სპეციალური საგზაო მოძრაობის წესები და სადაც შესასვლელი და გამოსასვლელი აღნიშნულია შესაბამისი საგზაო ნიშნებით
- 3

ნებისმიერი გზა, რომელიც განკუთვნილია ქვეითთა ინტენსიური მოძრაობისათვის

ბანმარტივა:

„საგზაო მოძრაობის შესახებ“ საქართველოს კანონის 5-ე მუხლის 75-ე პუნქტის თანახმად, „საცხოვრებელი ზონა“ - განაშენიანებული ტერიტორია, სადაც მოქმედებს სპეციალური საგზაო მოძრაობის წესები და სადაც შესასვლელი და გამოსასვლელი აღნიშნულია შესაბამისი საგზაო ნიშნებით.





I



II



III

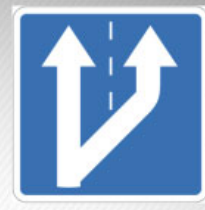

IV

მოცემული საგზაო ნიშნებიდან რომელი მიუთითებს ციცაბო დაღმართებზე ავარიული გაჩერების ზოლის არსებობის შესახებ?

1

I

2

II

3

III

4

IV

### განმარტება:

„საგზაო მოძრაობის შესახებ“ საქართველოს კანონის პირველი დანართის მე-7 თავის (საინფორმაციო-მაჩვენებელი ნიშნები) 7.5 პუნქტის თანახმად, საგზაო ნიშანი 7.5 „ავარიული გაჩერების ზოლი“ - მიუთითებს ციცაბო დაღმართზე საავარიო გაჩერების ზოლის არსებობის თაობაზე. ნიშანი იდგმება საავარიო გაჩერების ზოლის შესასვლელის წინ.





I



II



III



IV

მოცემული საგზაო ნიშნებიდან რომელი მიუთითებს მობრუნების ზონის სიგრძეს?

1

I

2

II

3

III

4

IV

### განმარტება:

„საგზაო მოძრაობის შესახებ“ საქართველოს კანონის პირველი დანართის მე-7 თავის (საინფორმაციო-მაჩვენებელი ნიშნები) 7.3.2 პუნქტის თანახმად, საგზაო ნიშანი 7.3.2 „მობრუნების ზონა“ - მიუთითებს მობრუნების ზონის სიგრძეს.



I



II



III



IV

მოცემული საგზაო ნიშნებიდან რომლის მოქმედების ზონაშია ნებადართული მობრუნება?

1

არცერთის

2

ყველასი

3

მხოლოდ II და IV

4

მხოლოდ I და III

### განმარტება:

„საგზაო მოძრაობის შესახებ“ საქართველოს კანონის პირველი დანართის მე-4 თავის (მიმთითებული ნიშნები) 4.1.1-4.1.6 პუნქტების შენიშვნის „ა“ ქვეპუნქტის თანახმად, ნიშნები 4.1.1-4.1.6 რთავს მხოლოდ ისრებით ნაჩვენები მიმართულებებით მოძრაობის ნებას, ხოლო ნიშნები, რომლებიც მარცხნივ მოხვევის ნებას რთავს, მობრუნების უფლებასაც იძლევა. ამავე დანართის მე-7 თავის (საინფორმაციო-მაჩვენებელი ნიშნები) 7.3.1 და 7.3.2 პუნქტების შენიშვნის თანახმად, საგზაო ნიშნები 7.3.1 „მობრუნების ადგილი“ და 7.3.2 „მობრუნების ზონა“ იდგმება მობრუნების ადგილის წინ ან მის გემოთ, ან წინასწარ 8.1.1 დაფით. ნიშნები მარცხნივ მოხვევის ნებას არ რთავს.

თემა 8:

## სერვისის ნიშნები

---



I



II



III



IV

მოცემული საგზაო ნიშნებიდან რომელი იძლევა ინფორმაციას პირველადი სამედიცინო დახმარების პუნქტის შესახებ?

1

I

2

II

3

III

4

IV

### განმარტება:

„საგზაო მოძრაობის შესახებ“ საქართველოს კანონის პირველი დანართის მე-6 თავის (სერვისის ნიშნები) 6.1 პუნქტის თანახმად, საგზაო ნიშანი 6.1 „პირველადი სამედიცინო დახმარების პუნქტი“ საგზაო მოძრაობის მონაწილეებს აძლევს ინფორმაციას შესაბამისი ობიექტის ან სერვისის შესახებ.



I



II



III



IV

მოცემული საგზაო ნიშნებიდან რომელი იძლევა ინფორმაციას ავტოგასამართი სადგურის შესახებ?

1

I

2

II

3

III

4

IV

### განმარტება:

„საგზაო მოძრაობის შესახებ“ საქართველოს კანონის პირველი დანართის მე-6 თავის (სერვისის ნიშნები) 6.2 პუნქტის თანახმად, საგზაო ნიშანი 6.2 „ავტოგასამართი სადგური“ საგზაო მოძრაობის მონაწილეებს აძლევს ინფორმაციას შესაბამისი ობიექტის ან სერვისის შესახებ.



I



II



III



IV

მოცემული საგზაო ნიშნებიდან რომელი იძლევა ინფორმაციას ავტომობილის ტექნიკური მომსახურების შესახებ?

1

I

2

II

3

III

4

IV

### განმარტება:

„საგზაო მოძრაობის შესახებ“ საქართველოს კანონის პირველი დანართის მე-6 თავის (სერვისის ნიშნები) 6.3 პუნქტის თანახმად, საგზაო ნიშანი 6.3 „ავტომობილის ტექნიკური მომსახურება“ საგზაო მოძრაობის მონაწილეებს აძლევს ინფორმაციას შესაბამისი ობიექტის ან სერვისის შესახებ.





I



II



III



IV

მოცემული საგზაო ნიშნებიდან რომელი იძლევა ინფორმაციას ავტომობილის რეცხვის ადგილის შესახებ?

1

I

2

II

3

III

4

IV

### განმარტება:

„საგზაო მოძრაობის შესახებ“ საქართველოს კანონის პირველი დანართის მე-6 თავის (სერვისის ნიშნები) 6.4 პუნქტის თანახმად, საგზაო ნიშანი 6.4 „ავტომობილის რეცხვა“ საგზაო მოძრაობის მონაწილეებს აძლევს ინფორმაციას შესაბამისი ობიექტის ან სერვისის შესახებ.



I



II



III



IV

მოცემული საგზაო ნიშნებიდან რომელი იძლევა ინფორმაციას ტელეფონის პუნქტის შესახებ?

1

I

2

II

3

III

4

IV

### განმარტება:

„საგზაო მოძრაობის შესახებ“ საქართველოს კანონის პირველი დანართის მე-6 თავის (სერვისის ნიშნები) 6.5 პუნქტის თანახმად, საგზაო ნიშანი 6.5 „ტელეფონი“ საგზაო მოძრაობის მონაწილეებს აძლევს ინფორმაციას შესაბამისი ობიექტის ან სერვისის შესახებ.



I



II



III



IV

მოცემული საგზაო ნიშნებიდან რომელი იძლევა ინფორმაციას კვების პუნქტის შესახებ?

1

I

2

II

3

III

4

IV

### განმარტება:

„საგზაო მოძრაობის შესახებ“ საქართველოს კანონის პირველი დანართის მე-6 თავის (სერვისის ნიშნები) 6.6 პუნქტის თანახმად, საგზაო ნიშანი 6.6 „კვების პუნქტი“ საგზაო მოძრაობის მონაწილეებს აძლევს ინფორმაციას შესაბამისი ობიექტის ან სერვისის შესახებ.



I



II



III



IV

მოცემული საგზაო ნიშნებიდან რომელი იძლევა ინფორმაციას სასმელი წყლის შესახებ?

1

I

2

II

3

III

4

IV

### განმარტება:

„საგზაო მოძრაობის შესახებ“ საქართველოს კანონის პირველი დანართის მე-6 თავის (სერვისის ნიშნები) 6.7 პუნქტის თანახმად, საგზაო ნიშანი 6.7 „სასმელი წყალი“ საგზაო მოძრაობის მონაწილეებს აძლევს ინფორმაციას შესაბამისი ობიექტის ან სერვისის შესახებ.



I



II



III



IV

მოცემული საგზაო ნიშნებიდან რომელი იძლევა ინფორმაციას სასტუმროს ან მოტელის შესახებ?

1

I

2

II

3

III

4

IV

### განმარტება:

„საგზაო მოძრაობის შესახებ“ საქართველოს კანონის პირველი დანართის მე-6 თავის (სერვისის ნიშნები) 6.8 პუნქტის თანახმად, საგზაო ნიშანი 6.8 „სასტუმრო ან მოტელი“ საგზაო მოძრაობის მონაწილეებს აძლევს ინფორმაციას შესაბამისი ობიექტის ან სერვისის შესახებ.



I



II



III



IV

მოცემული საგზაო ნიშნებიდან რომელი იძლევა ინფორმაციას კემპინგის შესახებ?

1

I

2

II

3

III

4

IV

### განმარტება:

„საგზაო მოძრაობის შესახებ“ საქართველოს კანონის პირველი დანართის მე-6 თავის (სერვისის ნიშნები) 6.9 პუნქტის თანახმად, საგზაო ნიშანი 6.9 „კემპინგი“ საგზაო მოძრაობის მონაწილეებს აძლევს ინფორმაციას შესაბამისი ობიექტის ან სერვისის შესახებ.



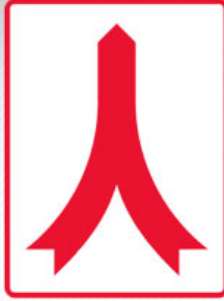

## მოცემული საგზაო ნიშანი აღნიშნავს:

1

ავტომაგისტრალთან სხვა გზიდან  
ამოსასვლელის შერწყმის ადგილს

2

გზაჯვარედინს თანაბარმნიშვნელოვანი  
გზების გადაკვეთით

3

აღნიშნავს გზის მონაკვეთს, რომელზედაც  
სავალი ნაწილის სიგანე ორივე მხრიდან  
ვიწროვდება

## განმარტება:

„საგზაო მოძრაობის შესახებ“ საქართველოს კანონის პირველი დანართის მე-5 თავის (განსაკუთრებული მითითებების ნიშნები) 5.36 პუნქტის თანახმად, საგზაო ნიშანი 5.36 „შერწყმის ადგილი“ - ავტომაგისტრალთან სხვა გზიდან ამოსასვლელის (გაქანების ზოლის) შერწყმის ადგილი.



მოცემული საგზაო ნიშანი იძლევა ინფორმაციას:

- 1

საპატრულო პოლიციის საგუშაგოს არსებობის შესახებ
- 2

საავარიო სამსახურთან რადიოკავშირის ზონის არსებობის შესახებ

განმარტება:

„საგზაო მოძრაობის შესახებ“ საქართველოს კანონის პირველი დანართის მე-6 თავის (სერვისის ნიშნები) 6.11 პუნქტის თანახმად, საგზაო ნიშანი 6.11 „საპატრულო პოლიციის საგუშაგო“ საგზაო მოძრაობის მონაწილეებს აძლევს ინფორმაციას შესაბამისი ობიექტის ან სერვისის შესახებ.



I



II



III



IV

მოცემული საგზაო ნიშნებიდან რომელი იძლევა ინფორმაციას საერთაშორისო საავტომობილო გადაზიდვების საკონტროლო პუნქტის შესახებ?

1

I

2

II

3

III

4

IV

### განმარტება:

„საგზაო მოძრაობის შესახებ“ საქართველოს კანონის პირველი დანართის მე-6 თავის (სერვისის ნიშნები) 6.13 პუნქტის თანახმად, საგზაო ნიშანი 6.13 „საერთაშორისო საავტომობილო გადაზიდვების საკონტროლო პუნქტი“ საგზაო მოძრაობის მონაწილეებს აძლევს ინფორმაციას შესაბამისი ობიექტის ან სერვისის შესახებ.



მოცემული საგზაო ნიშანი იძლევა ინფორმაციას:

1

საერთაშორისო საავტომობილო გადაზიდვების საკონტროლო პუნქტის არსებობის შესახებ

2

საპატრულო პოლიციის საგუშაგოს არსებობის შესახებ

### განმარტება:

„საგზაო მოძრაობის შესახებ“ საქართველოს კანონის პირველი დანართის მე-6 თავის (სერვისის ნიშნები) 6.13 პუნქტის თანახმად, საგზაო ნიშანი 6.13 „საერთაშორისო საავტომობილო გადაზიდვების საკონტროლო პუნქტი“ საგზაო მოძრაობის მონაწილეებს აძლევს ინფორმაციას შესაბამისი ობიექტის ან სერვისის შესახებ.



მოცემული საგზაო ნიშანი იძლევა ინფორმაციას:

- 1

საავარიო სამსახურთან რადიოკავშირის ზონის არსებობის თაობაზე
- 2

საგზაო მოძრაობის თაობაზე ინფორმაციას გადამცემი რადიოსადგურის მიღების ზონის არსებობის შესახებ

განმარტება:

„საგზაო მოძრაობის შესახებ“ საქართველოს კანონის პირველი დანართის მე-6 თავის (სერვისის ნიშნები) 6.14 პუნქტის თანახმად, საგზაო ნიშანი 6.14 „საგზაო მოძრაობის შესახებ ინფორმაციის გადამცემი რადიოსადგურის მიღების ზონა“ საგზაო მოძრაობის მონაწილეებს აძლევს ინფორმაციას შესაბამისი ობიექტის ან სერვისის შესახებ.



I



II



III



IV

მოცემული საგზაო ნიშნებიდან რომელი იძლევა ინფორმაციას საგზაო მოძრაობის თაობაზე ინფორმაციას გადამცემი რადიოსადგურის მიღების ზონის არსებობის შესახებ.

1

I

2

II

3

III

4

IV

### განმარტება:

„საგზაო მოძრაობის შესახებ“ საქართველოს კანონის პირველი დანართის მე-6 თავის (სერვისის ნიშნები) 6.14 პუნქტის თანახმად, საგზაო ნიშანი 6.14 „საგზაო მოძრაობის შესახებ ინფორმაციის გადამცემი რადიოსადგურის მიღების ზონა“ საგზაო მოძრაობის მონაწილეებს აძლევს ინფორმაციას შესაბამისი ობიექტის ან სერვისის შესახებ.





მოცემული საგზაო ნიშანი იძლევა ინფორმაციას:

- 1

საავარიო სამსახურთან რადიოკავშირის  
ზონის არსებობის შესახებ
- 2

საგზაო მოძრაობის შესახებ ინფორმაციის  
გადამცემი რადიოსადგურის მიმღები ზონის  
არსებობის შესახებ

განმარტება:

„საგზაო მოძრაობის შესახებ“ საქართველოს კანონის პირველი დანართის მე-6 თავის (სერვისის ნიშნები) 6.15 პუნქტის თანახმად, საგზაო ნიშანი 6.15 „საავარიო სამსახურთან რადიოკავშირის ზონა“ საგზაო მოძრაობის მონაწილეებს აძლევს ინფორმაციას შესაბამისი ობიექტის ან სერვისის შესახებ.



I



II



III



IV

მოცემული საგზაო ნიშნებიდან რომელი იძლევა ინფორმაციას საავტომობილო საზოგადოებრივი რაიონის ზონის არსებობის შესახებ?

1

I

2

II

3

III

4

IV

### განმარტება:

„საგზაო მოძრაობის შესახებ“ საქართველოს კანონის პირველი დანართის მე-6 თავის (სერვისის ნიშნები) 6.15 პუნქტის თანახმად, საგზაო ნიშანი 6.15 „საავტომობილო საზოგადოებრივი რაიონის ზონა“ საგზაო მოძრაობის მონაწილეებს აძლევს ინფორმაციას შესაბამისი ობიექტის ან სერვისის შესახებ.

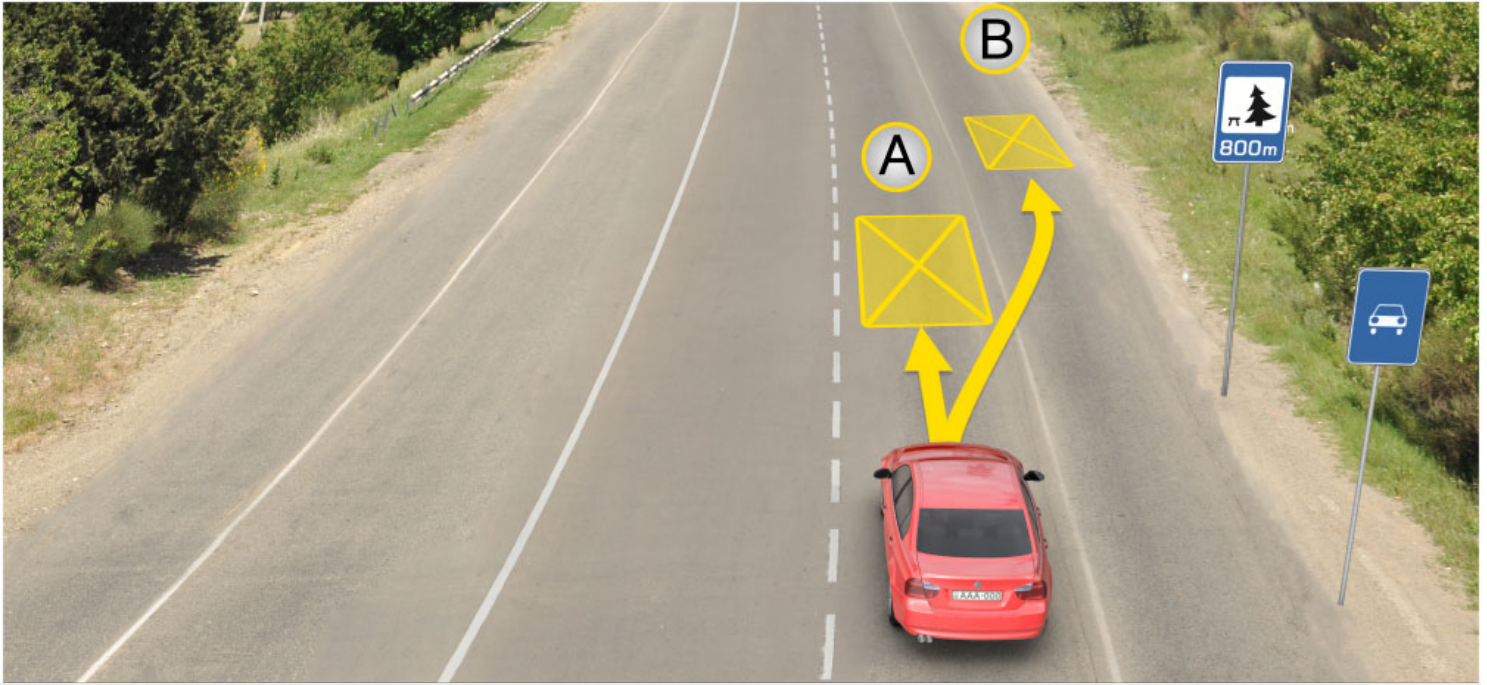

მოცემულ სიტუაციაში, მძღოლს უფლება აქვს ხანგრძლივი დასვენების მიზნით ავტომობილი დააყენოს:

1

A ადგილას

2

B ადგილას

3

800 მეტრში სპეციალურად გამოყოფილ  
ადგილას ან გზის ფარგლებს მიღმა

### ბანმართება:

„საგზაო მოძრაობის შესახებ“ საქართველოს კანონის 37-ე მუხლის მე-11 პუნქტის თანახმად, დაუსახლებელ პუნქტში ხანგრძლივი დასვენების (ღამის გასათევად ან სხვა) მიზნით დგომა ნებადართულია, მხოლოდ ამისათვის განკუთვნილ სადგომზე ან გზის ფარგლებს მიღმა.

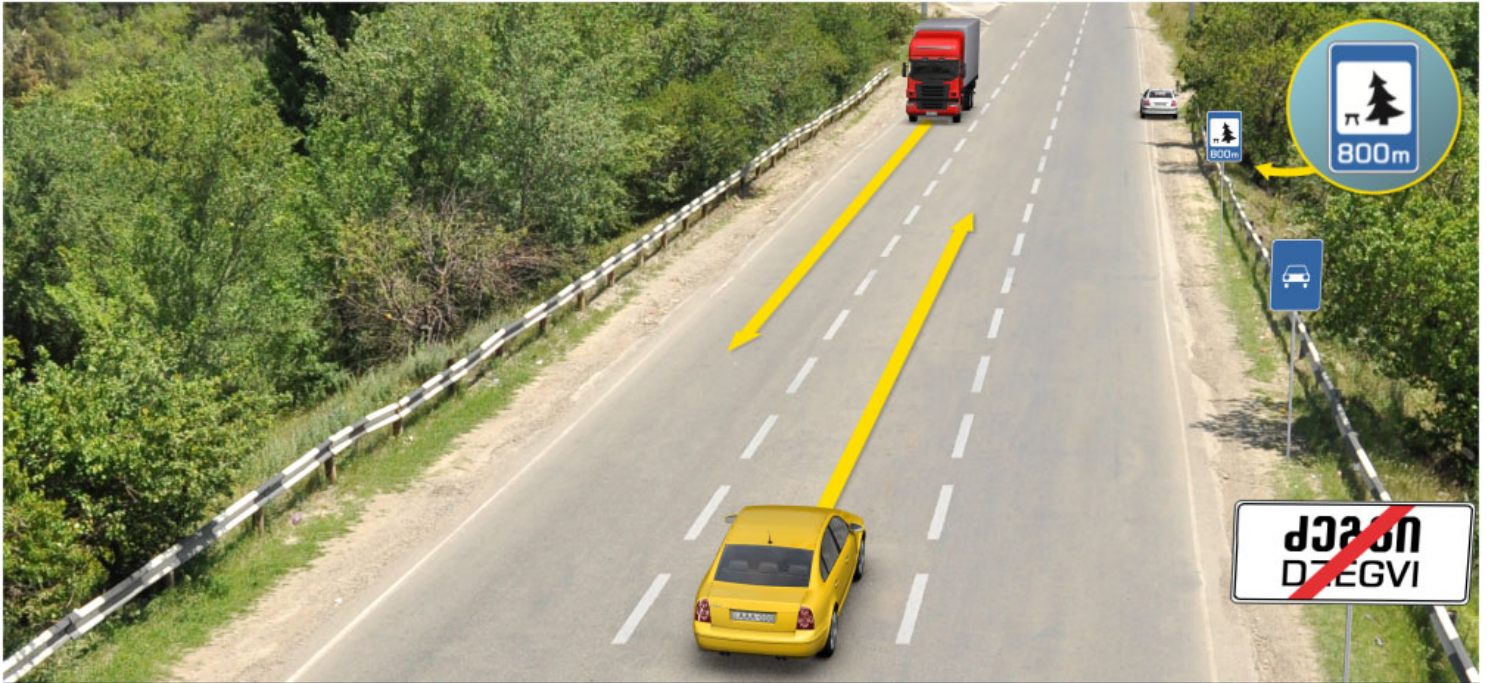

სატვირთო და ყვითელი მსუბუქი ავტომობილები აგრძელებენ მოძრაობას ისრის მიმართულებით, ხოლო თეთრი მსუბუქი ავტომობილის მძღოლი გაჩერებულია ხანგრძლივი დასვენების მიზნით. რომელი ავტომობილის მძღოლი დაარღვევს საგზაო მოძრაობის წესებს, თუ მოცემული გზის შუა ზოლი ორივე მიმართულებით მოძრაობისათვის გამოიყენება?

1

მხოლოდ სატვირთო და თეთრი მსუბუქი ავტომობილის მძღოლები

2

მხოლოდ ყვითელი და თეთრი მსუბუქი ავტომობილის მძღოლები

3

მხოლოდ თეთრი მსუბუქი ავტომობილის მძღოლი

4

მხოლოდ ყვითელი მსუბუქი ავტომობილის მძღოლი

### განმარტება:

„საგზაო მოძრაობის შესახებ“ საქართველოს კანონის 37-ე მუხლის მე-11 პუნქტის თანახმად, დაუსახლებელ პუნქტში ხანგრძლივი დასვენების (ღამის გასათევად ან სხვა) მიზნით დგომა ნებადართულია, მხოლოდ ამისათვის განკუთვნილ სადგომზე ან გზის ფარგლებს მიღმა. ამავე კანონის 31-ე მუხლის მე-7 პუნქტის თანახმად, თუ სამი მოძრაობის ზოლის მქონე გზაზე შუა ზოლი ორივე მიმართულებით მოძრაობისათვის გამოიყენება, ამ ზოლზე გასვლა ნებადართულია მხოლოდ გასწრების, დაბრკოლების შემოვლის, მარცხნივ მოხვევის ან მობრუნების მიზნით.





I



II



III



IV

მოცემული საგზაო ნიშნებიდან რომელი იძლევა ინფორმაციას საცურაო აუზის ან პლიაჟის შესახებ?

1

I

2

II

3

III

4

IV

### განმარტება:

„საგზაო მოძრაობის შესახებ“ საქართველოს კანონის პირველი დანართის მე-6 თავის (სერვისის ნიშნები) 6.16 პუნქტის თანახმად, საგზაო ნიშანი 6.16 „საცურაო აუზი ან პლიაჟი“ საგზაო მოძრაობის მონაწილეებს აძლევს ინფორმაციას შესაბამისი ობიექტის ან სერვისის შესახებ.

თემა 9:

## დამატებითი ინფორმაციის ნიშნები

---



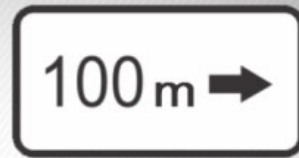

მოცემული დამატებითი ინფორმაციის ნიშნები (დაფები) მიუთითებენ:

1

გზაჯვარედინის წინ დადგმული ნიშნის მოქმედების მიმართულებას

2

მანძილს ნიშნიდან სახიფათო მონაკვეთის დასაწყისამდე

3

მანძილს გზის მიღმა (მოშორებით) მდებარე ობიექტამდე

### ბანმარტივა:

„საგზაო მოძრაობის შესახებ“ საქართველოს კანონის პირველი დანართის მე-8 თავის (დამატებითი ინფორმაციის ნიშნები (დაფები)) 8.1.3, 8.1.4 პუნქტების თანახმად, დაფები 8.1.3 და 8.1.4 „მანძილი ობიექტამდე“ - მიუთითებს მანძილს გზის მიღმა (მოშორებით) მდებარე ობიექტამდე.



მოცემული დამატებითი ინფორმაციის ნიშანი (დაფა) მიუთითებს:

**1**

მანძილს ნიშნიდან სახიფათო მონაკვეთის დასაწყისამდე

**2**

გამაფრთხილებელი ნიშნებით აღნიშნული გზის სახიფათო მონაკვეთის სიგრძეს, ან ამკრძალავი და საინფორმაციო-მაჩვენებელი ნიშნების მოქმედების ზონას

**3**

გზაჯვარედინის წინ დადგმული ნიშნის მოქმედების მიმართულებას

### განმარტება:

„საგზაო მოძრაობის შესახებ“ საქართველოს კანონის პირველი დანართის მე-8 თავის (დამატებითი ინფორმაციის ნიშნები (დაფები)) 8.2.1 პუნქტის თანახმად, 8.2.1 „მოქმედების ზონა“ - მიუთითებს მათგან გამაფრთხილებელი ნიშნით აღნიშნული გზის სახიფათო მონაკვეთის სიგრძეს, ან ამკრძალავი და საინფორმაციო-მაჩვენებელი ნიშნის მოქმედების ზონას.



I



II



III



IV

მოცემული საგზაო ნიშნების კომბინაციიდან, რომლის მოქმედება ვრცელდება მხოლოდ მსუბუქ ავტომობილზე?

1

მხოლოდ IV

2

მხოლოდ I და III

3

მხოლოდ II და IV

4

მხოლოდ I

### განმარტება:

„საგზაო მოძრაობის შესახებ“ საქართველოს კანონის პირველი დანართის მე-8 თავის (დამატებითი ინფორმაციის ნიშნები (დაფები)) 8.4.1-8.4.8 პუნქტისა და ამავე პუნქტის შენიშვნის „გ“ ქვეპუნქტის თანახმად, დაფები 8.4.1–8.4.8 „სატრანსპორტო საშუალების სახეობა“ - მიუთითებს იმ სატრანსპორტო საშუალების სახეობას, რომლებზედაც ვრცელდება ნიშნის მოქმედება. დაფა 8.4.3 ნიშნის მოქმედებას ავრცელებს მსუბუქ ავტომობილზე.



მოცემული საგზაო ნიშნების კომბინაცია მძღოლს მიუთითებს, რომ გასწრება აკრძალულია:

1

დღე-ღამის ბნელ დროს

2

ღრუბლიან ამინდში

3

როცა გზის სავალი ნაწილის საფარი სველია

### ბანმარტუბა:

„საგზაო მოძრაობის შესახებ“ საქართველოს კანონის პირველი დანართის 3.20 პუნქტის თანახმად, საგზაო ნიშანი 3.20. „გასწრება აკრძალულია“ – კრძალავს ყველა სახის მექანიკური სატრანსპორტო საშუალების გასწრებას (გარდა 30 კმ/სთ-ზე ნაკლები სიჩქარით მოძრავი ტრანსპორტისა). ნებადართულია გასწრება უეტლო მოტოციკლის, მოპედისა და ველოსიპედის შემხვედრი მოძრაობის ზოლში გადაუსვლეღად. ამავე კანონის პირველი დანართის მე-8 თავის (დამატებითი ინფორმაციის ნიშნები (დაფები)) 8.16 პუნქტის თანახმად, დაფა 8.16 „სველი საფარი“ - მიუთითებს, რომ ნიშნის მოქმედება ვრცელდება დროის იმ პერიოდში, როცა სავალი ნაწილის საფარი სველია. გამოიყენება 1.16, 3.20, 3.22 და 3.24 ნიშნებთან ერთად.



მოცემული საგზაო ნიშნები მძღოლს აწვდის ინფორმაციას, რომ ნიშნის დადგმის ადგილიდან წინ:

1

400 მეტრის მანძილზე უსწორმასწორო გზაა, სადაც რეკომენდებულია მოძრაობა 30 კმ/სთ-ში სიჩქარით

2

400 მეტრის შემდეგ იწყება უსწორმასწორო გზა, სადაც რეკომენდებულია მოძრაობა 30 კმ/სთ-ში სიჩქარით

3

150-300 მეტრის შემდეგ იწყება 400 მეტრის სიგრძის უსწორმასწორო გზა, სადაც რეკომენდებულია მოძრაობა 30 კმ/სთ-ში სიჩქარით

### ბანმარტუბა:

„საგზაო მოძრაობის შესახებ“ საქართველოს კანონის პირველი დანართის პირველი თავის (მაფრთხილებელი ნიშნები) 1.17 პუნქტისა და ამავე თავის შენიშვნის „ა“ ქვეპუნქტის თანახმად, საგზაო ნიშანი 1.17 „უსწორმასწორო გზა“ - გზის მონაკვეთი, რომლის სავალი ნაწილი დაზიანებულია ტალღოვანი, ღრანტეებიანი, ხიდთან უსწორმასწორო შეუღლებებით და ა. შ.. 1.1, 1.2, 1.5–1.34 ნიშნები დაუსახლებელ პუნქტში იდგმება სახიფათო მონაკვეთის დასაწყისამდე 150–300 მეტრ მანძილზე. ამავე დანართის მე-8 თავის (დამატებითი ინფორმაციის ნიშნები (დაფები)) 8.2.1 პუნქტის თანახმად, დაფა 8.2.1 „მოქმედების ზონა“ - მიუთითებს მაფრთხილებელი ნიშნით აღნიშნული გზის სახიფათო მონაკვეთის სიგრძეს, ან ამკრძალავი და საინფორმაციო-მაჩვენებელი ნიშნის მოქმედების ზონას. ამავე დანართის მე-7 თავის (საინფორმაციო-მაჩვენებელი ნიშნები) 7.2 პუნქტის თანახმად, საგზაო ნიშანი 7.2 „რეკომენდებული სიჩქარე“ - მიუთითებს სიჩქარეს, რომლითაც რეკომენდებულია მოძრაობა გზის მოცემულ მონაკვეთზე. ნიშანი იდგმება გზის დასაწყისში. ნიშნის მოქმედება ვრცელდება უახლოეს გზაჯვარედინამდე, ხოლო მაფრთხილებელ ნიშანთან ერთად – სახიფათო უბნის მთელ სიგრძეზე.



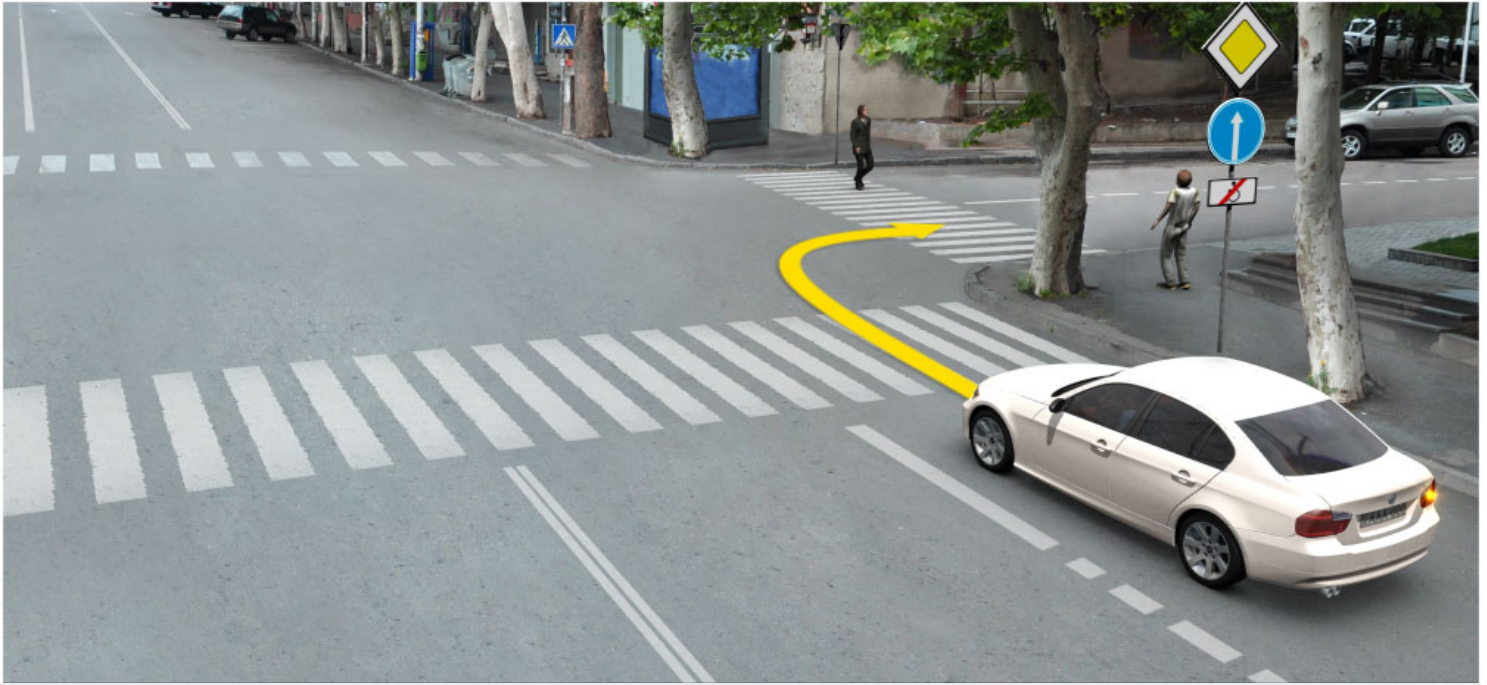

მოცემულ სიტუაციაში, ევრძალება თუ არა თეთრი ავტომობილის მძღოლს ისრის მიმართულებით მოძრაობა?

1

ევრძალება

2

არ ევრძალება

### განმარტება:

„საგზაო მოძრაობის შესახებ“ საქართველოს კანონის პირველი დანართის მე-4 თავის (მიმთითებელი ნიშნები) 4.1.1 პუნქტის შენიშვნის „ა“ ქვეპუნქტის თანახმად, საგზაო ნიშანი 4.1.1 „მოძრაობა პირდაპირ“ რთავს მხოლოდ ისრებით ნაჩვენები მიმართულებებით მოძრაობის ნებას. ამავე დანართის მე-8 თავის (დამატებითი ინფორმაციის ნიშნები (დაფები)) 8.18 პუნქტის თანახმად, დაფა 8.18 „გარდა შეზღუდული შესაძლებლობის მქონე პირისა“ - მიუთითებს, რომ ნიშნის მოქმედება არ ვრცელდება სატრანსპორტო საშუალებაზე, რომელზედაც დამაგრებულია საცნობი ნიშანი „შეზღუდული შესაძლებლობის მქონე პირი“.





მოცემულ სიტუაციაში, ეკრძალება თუ არა ყვითელი ავტომობილის მძღოლს ისრის მიმართულებით მოძრაობა?

1

ეკრძალება

2

არ ეკრძალება

### განმარტება:

„საგზაო მოძრაობის შესახებ“ საქართველოს კანონის პირველი დანართის მე-4 თავის (მიმთითებული ნიშნები) 4.1.1 პუნქტის შენიშვნის „ა“ ქვეპუნქტის თანახმად, საგზაო ნიშანი 4.1.1 „მოძრაობა პირდაპირ“ რთავს მხოლოდ ისრებით ნაჩვენები მიმართულებებით მოძრაობის ნებას. ამავე დანართის მე-8 თავის (დამატებითი ინფორმაციის ნიშნები (დაფები)) 8.18 პუნქტის თანახმად, დაფა 8.18 „გარდა შეზღუდული შესაძლებლობის მქონე პირისა“ - მიუთითებს, რომ ნიშნის მოქმედება არ ვრცელდება სატრანსპორტო საშუალებაზე, რომელზედაც დამაგრებულია საცნობი ნიშანი „შეზღუდული შესაძლებლობის მქონე პირი“.



მოცემული საგზაო ნიშანი მძღოლს მიუთითებს, რომ ნიშნების დადგმის ადგილიდან წინ:

1

300 მეტრის მანძილზე მოძრაობა  
აკრძალულია 50 კმ/სთ მეტი სიჩქარით

2

300 მეტრის შემდეგ მოძრაობა აკრძალულია  
50 კმ/სთ მეტი სიჩქარით

### განმარტება:

„საგზაო მოძრაობის შესახებ“ საქართველოს კანონის პირველი დანართის მე-3 თავის (ამკრძალავი ნიშნები) 3.24 პუნქტის თანახმად, საგზაო ნიშნი 3.24 „მაქსიმალური სიჩქარის შეზღუდვა“ - კრძალავს მოძრაობას ნიშანზე აღნიშნულზე მეტი სიჩქარით(კმ/სთ). ამავე დანართის მე-8 თავის (დამატებითი ინფორმაციის ნიშნები (დაფები)) 8.2.1 პუნქტის თანახმად, დაფა 8.2.1 „მოქმედების ზონა“ - მიუთითებს მათრთხილებელი ნიშნით აღნიშნული გზის სახიფათო მონაკვეთის სიგრძეს, ან ამკრძალავი და საინფორმაციო-მაჩვენებელი ნიშნის მოქმედების ზონას.



მოცემული საგზაო ნიშნების კომბინაცია მძღოლს მიუთითებს, რომ ნიშნების დადგმის ადგილიდან წინ:

1

300 მეტრის მანძილზე მოძრაობა  
ნებადართულია, არაუმეტეს 50 კმ/სთ  
სიჩქარით

2

300 მეტრის შემდეგ მოძრაობა  
ნებადართულია, არაუმეტეს 50 კმ/სთ  
სიჩქარით

### განმარტება:

„საგზაო მოძრაობის შესახებ“ საქართველოს კანონის პირველი დანართის მე-3 თავის (ამკრძალავი ნიშნები) 3.24 პუნქტის თანახმად, საგზაო ნიშნი 3.24 „მაქსიმალური სიჩქარის შეზღუდვა“ - კრძალავს მოძრაობას ნიშანზე აღნიშნულზე მეტი სიჩქარით(კმ/სთ). ამავე დანართის მე-8 თავის (დამატებითი ინფორმაციის ნიშნები (დაფები)) 8.1.1 პუნქტის თანახმად, დაფა 8.1.1 „მანძილი ობიექტამდე“ - მიუთითებს მანძილს ნიშნიდან სახიფათო მონაკვეთის დასაწყისამდე, სათანადო შეზღუდვის შემოღების ადგილამდე ან წინ, მოძრაობის მიმართულებით არსებულ გარკვეულ ობიექტამდე (ადგილამდე).

თემა 10:

## პუნიშის სიგნალები

---

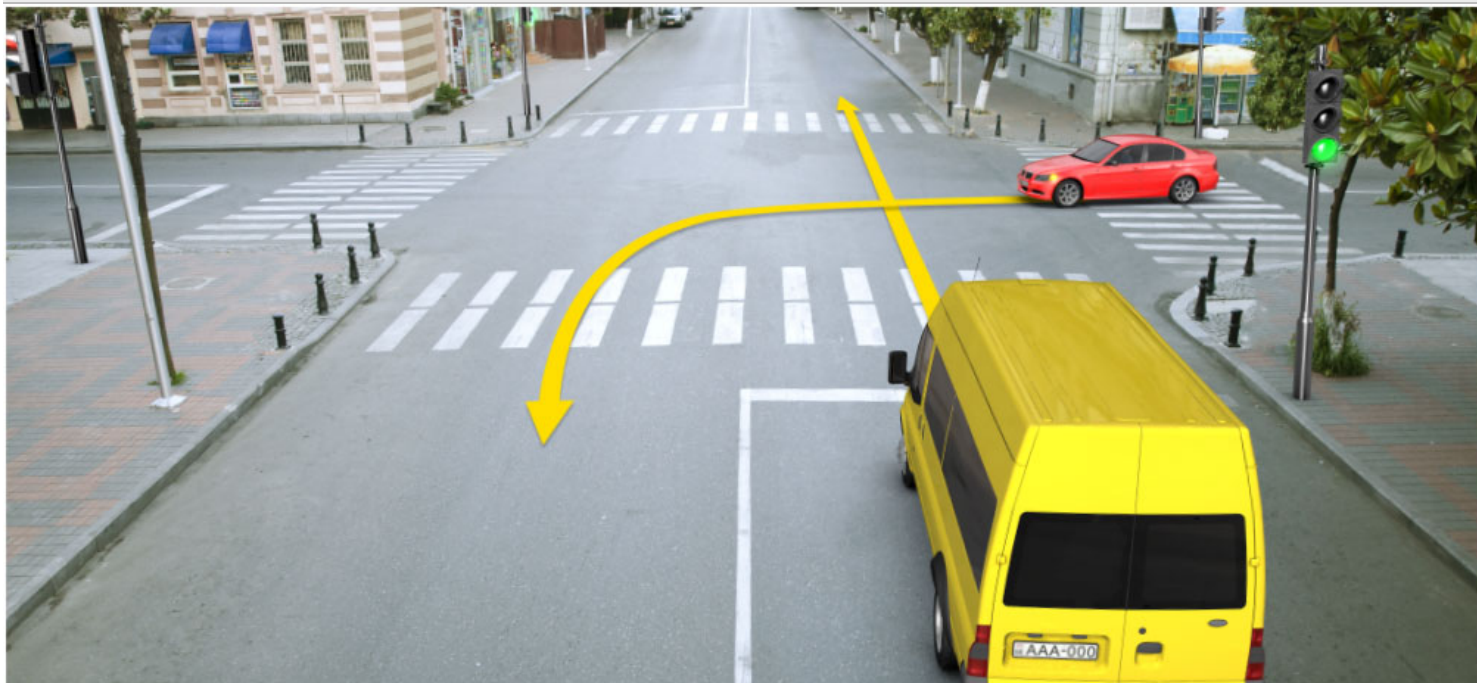

აქვს თუ არა წითელი ავტომობილის მძღოლს ისრის მიმართულებით მოძრაობის გაგრძელების უფლება, თუ შუქნიშნის მწვანე მაშუქი სიგნალის შემდეგ, ყვითელი მაშუქი სიგნალის ჩართვისას მას არ შეუძლო „სდექ“ ხაზთან გაჩერება მკვეთრი დამუხრუჭების გარეშე?

1

აქვს უფლება

2

არ აქვს უფლება

### განმარტება:

„საგზაო მოძრაობის შესახებ“ საქართველოს კანონის 29-ე მუხლის მე-14 პუნქტის თანახმად, მძღოლს, რომელსაც ყვითელი მაშუქი სიგნალის ჩართვის დროს მკვეთრად დამუხრუჭების გარეშე არ შეუძლია გაჩერდეს ამ მუხლის მე-13 პუნქტით განსაზღვრულ ადგილებში, უფლება აქვს, განაგრძოს მოძრაობა. ამავე კანონის 36-ე მუხლის მე-3 პუნქტის „ვ“ ქვეპუნქტის თანახმად, რეგულირებულ გზაჯვარედინზე, შუქნიშნის ნებადამრთველი სიგნალის ჩართვისას მძღოლი ვალდებულია გზა დაუთმოს იმ სატრანსპორტო საშუალებას, რომელიც ამთავრებს გზაჯვარედინზე გადასვლას, და ქვეითს, რომელმაც ვერ დაამთავრა სავალ ნაწილზე გადასვლა მოცემული მიმართულებით.



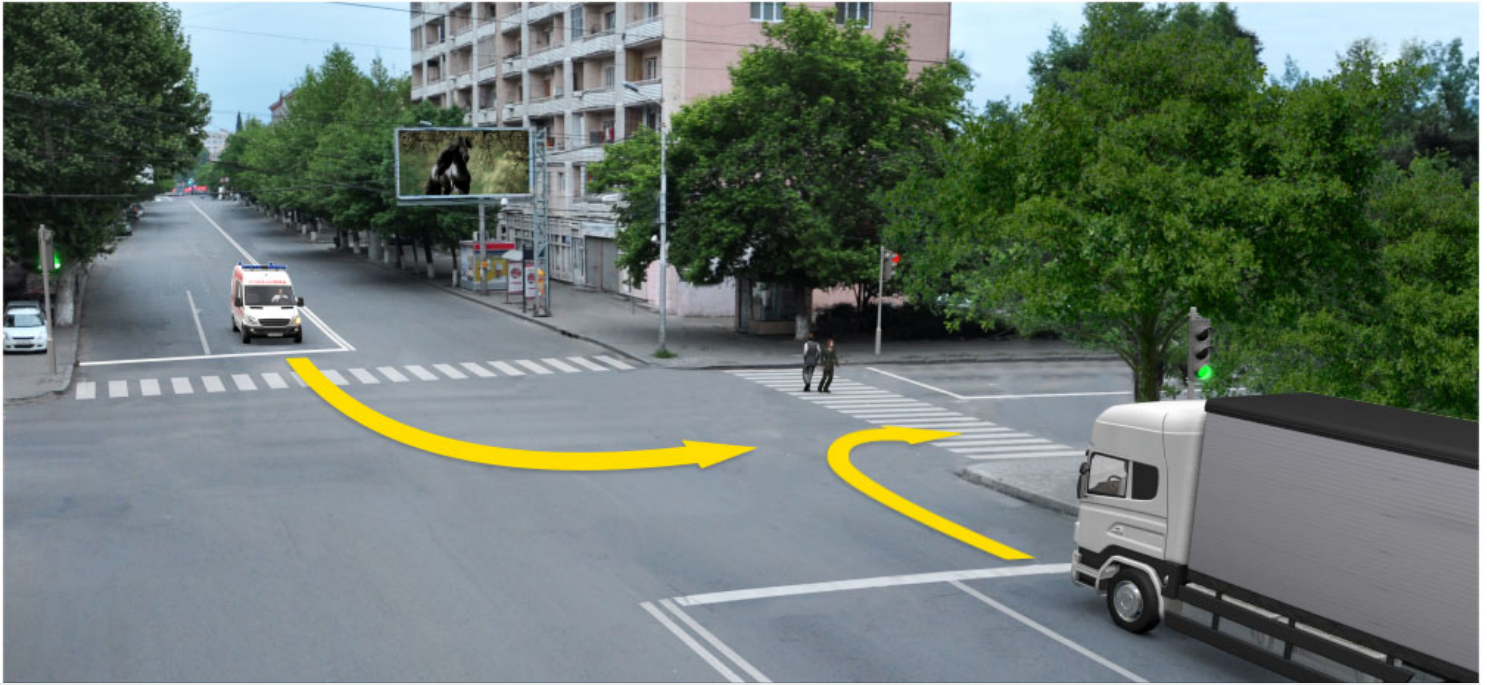

რომელი სატრანსპორტო საშუალების მძღოლია ვალდებული გზა დაუთმოს ქვეითებს ისრის მიმართულებით მოძრაობის შემთხვევაში, თუ სასწრაფო სამედიცინო დახმარების ავტომობილს ჩართული არ აქვს ლურჯი მოელვარე სპეციალური ციმციმა და ხმოვანი სიგნალი?

1

მხოლოდ სასწრაფო სამედიცინო დახმარების ავტომობილის მძღოლი

2

მხოლოდ სატვირთო ავტომობილის მძღოლი

3

ორივე ავტომობილის მძღოლი

### ბანმარტეზა:

„საგზაო მოძრაობის შესახებ“ საქართველოს კანონის 25-ე მუხლის მე-2 პუნქტის „ა“ ქვეპუნქტის თანახმად, ქვეითთა გადასასვლელზე ამ კანონის 21-ე მუხლის მე-6 პუნქტით, 33-ე მუხლის მე-2 პუნქტითა და 34-ე მუხლის მე-11 პუნქტით დადგენილ მოთხოვნათა დაცვით უნდა შესრულდეს შემდეგი მოთხოვნები: ა) თუ სატრანსპორტო საშუალებათა მოძრაობა საგზაო შექნიშნით ან მარეგულირებლის მეშვეობით რეგულირდება, მოძრაობის ამკრძალავი სიგნალის დროს მძღოლი უნდა გაჩერდეს ქვეითთა გადასასვლელის წინ ან მის წინ მდებარე განივ მონიშვნასთან, ხოლო როცა მოძრაობის გაგრძელების უფლებას მიიღებს, არ უნდა დააბრკოლოს და საფრთხე არ უნდა შეუქმნას ქვეითთა გადასასვლელზე შესულ ქვეითებს. თუ მძღოლი ასრულებს მოხვევას სხვა გზაზე შესასვლელად, რომლის შესასვლელთანაც მდებარეობს ქვეითთა გადასასვლელი, მან ეს მოხვევა უნდა შეასრულოს მხოლოდ დაბალი სიჩქარით, ხოლო საჭიროების შემთხვევაში უნდა გაჩერდეს და გაატაროს გადასასვლელზე შესული ან შემავალი ქვეითები.



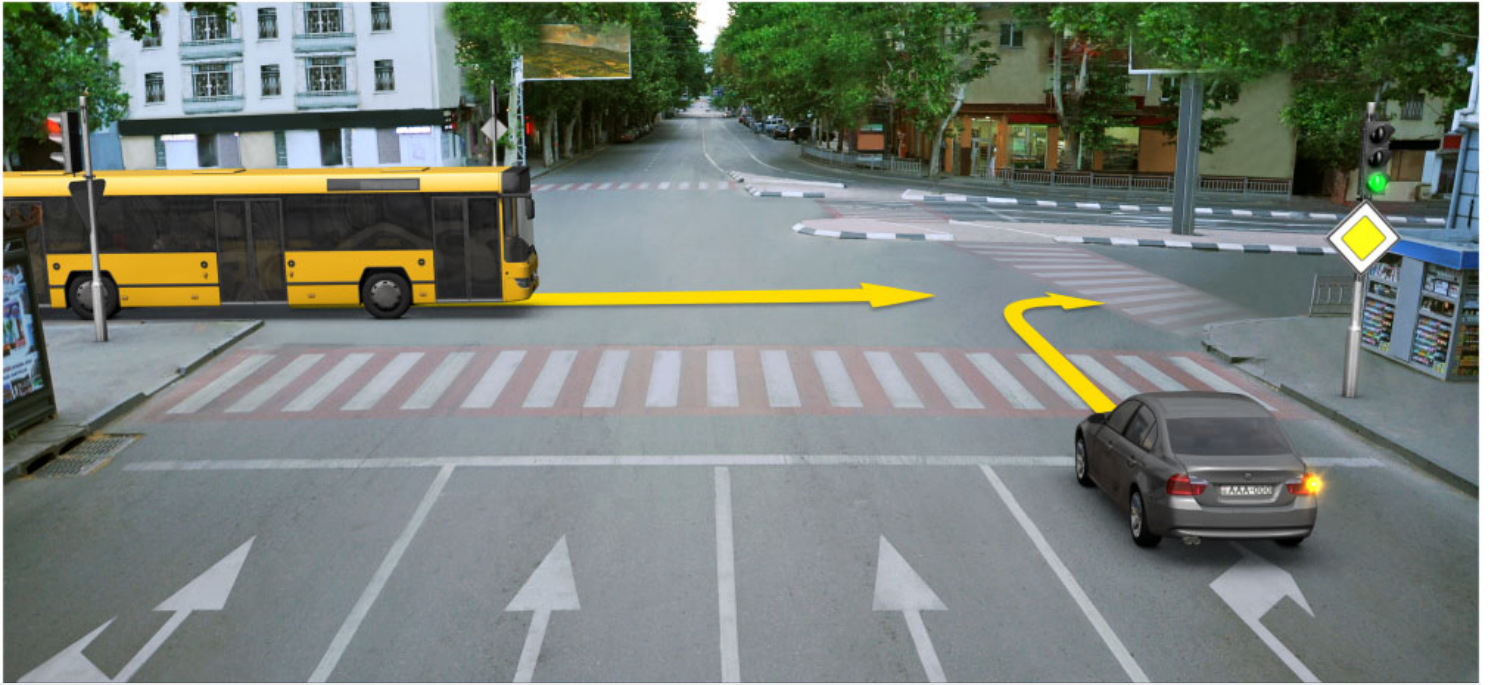

ვალდებულია თუ არა მსუბუქი ავტომობილის მძღოლი გზა დაუთმოს ავტობუსის მძღოლს, რომელიც ამთავრებს გზაჯვარედინზე გადასვლას?

1

ვალდებულია

2

არ არის ვალდებული

### განმარტება:

„საგზაო მოძრაობის შესახებ“ საქართველოს კანონის 29-ე მუხლის მე-14 პუნქტის თანახმად, მძღოლს, რომელსაც ყვითელი მაშუქი სიგნალის ჩართვის დროს მკვეთრად დამუხრუჭების გარეშე არ შეუძლია გაჩერდეს ამ მუხლის მე-13 პუნქტით განსაზღვრულ ადგილებში, უფლება აქვს, განაგრძოს მოძრაობა. ამავე კანონის 36-ე მუხლის მე-3 პუნქტის „ვ“ ქვეპუნქტის თანახმად, რეგულირებულ გზაჯვარედინზე, შექნიშნის ნებადამრთველი სიგნალის ჩართვისას მძღოლი ვალდებულია გზა დაუთმოს იმ სატრანსპორტო საშუალებას, რომელიც ამთავრებს გზაჯვარედინზე გადასვლას, და ქვეითს, რომელმაც ვერ დაამთავრა სავალ ნაწილზე გადასვლა მოცემული მიმართულებით.

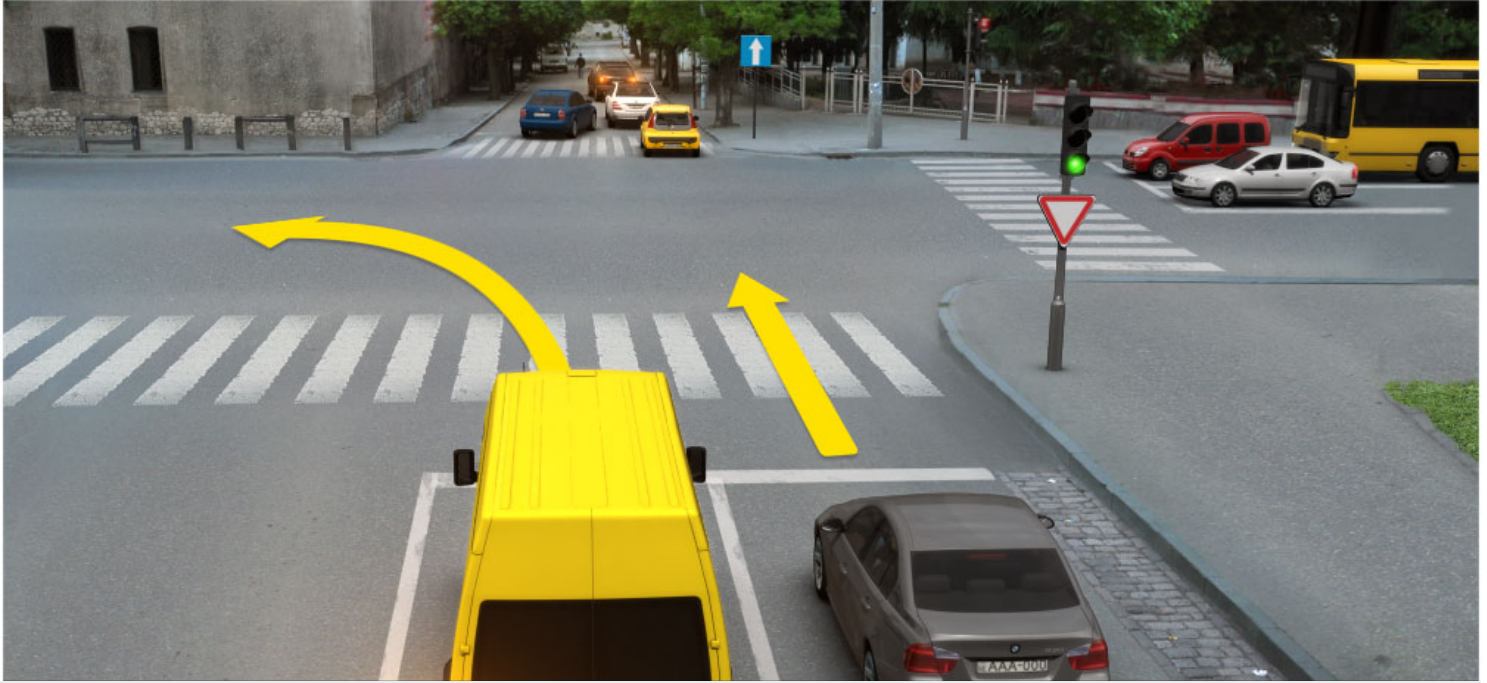

რომელი ავტომობილის მძღოლს ეკრძალება ისრის მიმართულებით მოძრაობა ჭეშმარიტ ამ სიგნალზე, თუ გზაჯვარედინის შემდეგ სატრანსპორტო საშუალებებით ჩახერგილია სავალი ნაწილი?

1

მხოლოდ რუხი ავტომობილის მძღოლს

2

მხოლოდ ყვითელი ავტომობილის მძღოლს

3

არცერთი ავტომობილის მძღოლს

4

ორივე ავტომობილის მძღოლს

### ბანმარტება:

„საგზაო მოძრაობის შესახებ“ საქართველოს კანონის 36-ე მუხლის მე-5 პუნქტის თანახმად, მძღოლი არ უნდა გავიდეს გზაჯვარედინზე, თუ შექმნილია ისეთი ხერგილი, რომ იგი, სავარაუდოდ, იძულებული გახდება, გაჩერდეს გზაჯვარედინზე და ამით დააბრკოლოს განივი მიმართულებით მოძრაობა. ეს წესი მოქმედებს მაშინაც, თუ ჭეშმარიტის მარჯვნივ სიგნალები იძლევა მოძრაობის უფლებას.

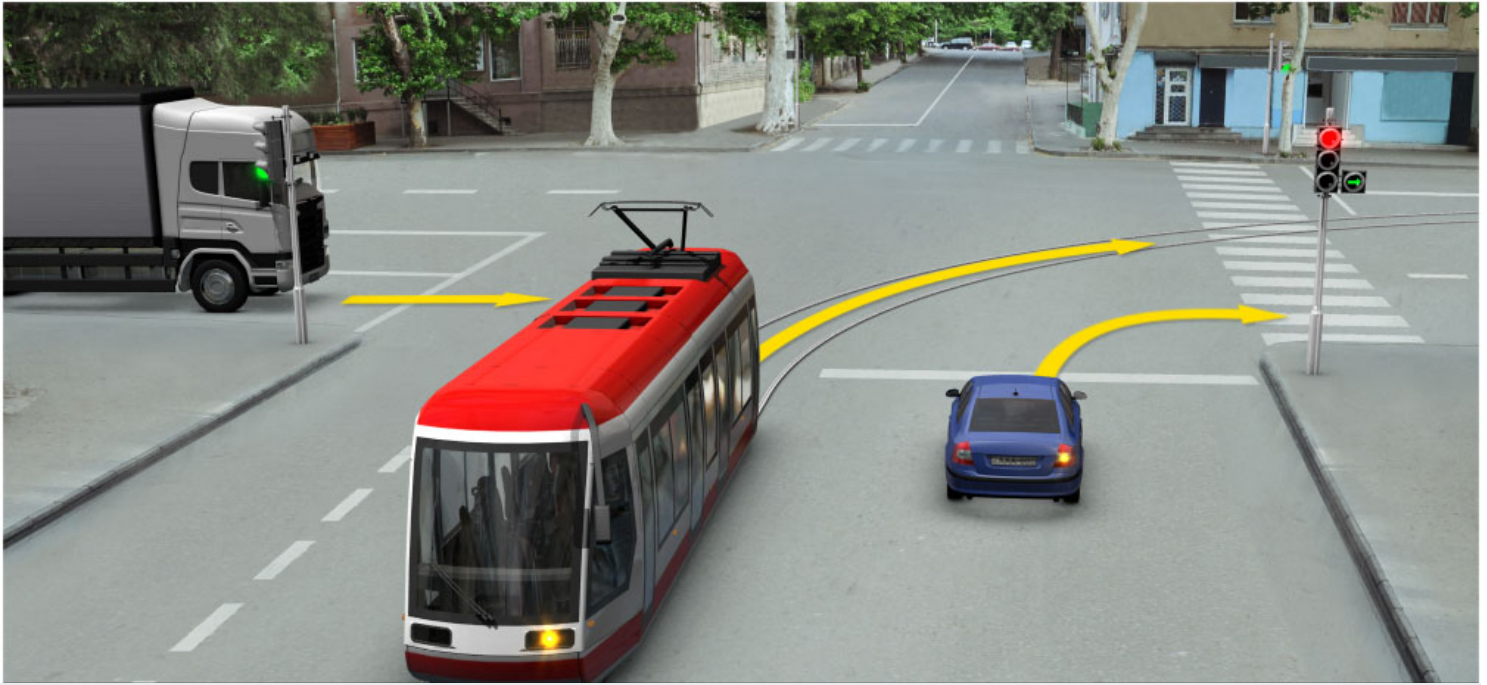

რა თანამიმდევრობით უნდა გაიარონ გზაჯვარედინი სატრანსპორტო საშუალებებმა ისრის მიმართულებით მოძრაობის შემთხვევაში შუქნიშნის ამ სიგნალზე?

1

ჯერ უნდა გაიაროს მსუბუქმა ავტომობილმა, შემდეგ - სატვირთო ავტომობილმა, ბოლოს - ტრამვაიმ

2

ჯერ უნდა გაიაროს სატვირთო ავტომობილმა, შემდეგ - ტრამვაიმ და მსუბუქმა ავტომობილმა

3

ჯერ უნდა გაიაროს ტრამვაიმ და მსუბუქმა ავტომობილმა, ბოლოს - სატვირთო ავტომობილმა

### განმარტება:

„საგზაო მოძრაობის შესახებ“ საქართველოს კანონის 36-ე მუხლის მე-3 პუნქტის „ბ“ და „გ“ ქვეპუნქტის თანახმად, რეგულირებულ გზაჯვარედინზე: ბ) შუქნიშნის დამატებით სექციაში ძირითად ყვითელ ან წითელ მაშუქ სიგნალთან ერთად ჩართული ისრის მიმართულებით მოძრაობისას სატრანსპორტო საშუალების მძღოლი ვალდებულია გზა დაუთმოს სხვა მიმართულებიდან მოძრავ სატრანსპორტო საშუალებას; გ) თუ შუქნიშნის ან მარეგულირებლის სიგნალები ერთდროულად მოძრაობის ნებას რთავს რელსიან და ურელსო სატრანსპორტო საშუალებებს, რელსიან სატრანსპორტო საშუალებას აქვს უპირატესობა, მიუხედავად მისი მოძრაობის მიმართულებისა, მაგრამ შუქნიშნის დამატებით სექციაში ძირითად ყვითელ ან წითელ მაშუქ სიგნალთან ერთად ჩართული ისრის მიმართულებით მოძრაობისას რელსიანი სატრანსპორტო საშუალების მძღოლი ვალდებულია გზა დაუთმოს სხვა მიმართულებიდან მოძრავ სატრანსპორტო საშუალებას.





რომელი სატრანსპორტო საშუალების მძღოლს წარმოეჩნება გზის დათმობის ვალდებულება ისრის მიმართულებით მოძრაობის შემთხვევაში?

1

მსუბუქი ავტომობილის მძღოლს

2

ტრამვაის მძღოლს

### ბანმარტივა:

„საგზაო მოძრაობის შესახებ“ საქართველოს კანონის 36-ე მუხლის მე-3 პუნქტის „გ“ ქვეპუნქტის თანახმად, რეგულირებულ გზაჯვარედინზე, თუ შექნიშნის ან მარეგულირებლის სიგნალები ერთდროულად მოძრაობის ნებას რთავს რელსიან და ურელსო სატრანსპორტო საშუალებებს, რელსიან სატრანსპორტო საშუალებას აქვს უპირატესობა, მიუხედავად მისი მოძრაობის მიმართულებისა, მაგრამ შექნიშნის დამატებით სექციაში ძირითად ყვითელ ან წითელ მაშუქ სიგნალთან ერთად ჩართული ისრის მიმართულებით მოძრაობისას რელსიანი სატრანსპორტო საშუალების მძღოლი ვალდებულია გზა დაუთმოს სხვა მიმართულებიდან მოძრავ სატრანსპორტო საშუალებას.



რომელი სატრანსპორტო საშუალების მძღოლს წარმოეჩნება გზის დათმობის ვალდებულება ისრის მიმართულებით მოძრაობის შემთხვევაში?

1

მსუბუქი ავტომობილის მძღოლს

2

ტრამვაის მძღოლს

### განმარტება:

„საგზაო მოძრაობის შესახებ“ საქართველოს კანონის 36-ე მუხლის მე-3 პუნქტის „გ“ ქვეპუნქტის თანახმად, რეგულირებულ გზაჯვარედინზე, თუ შექნიშნის ან მარეგულირებლის სიგნალები ერთდროულად მოძრაობის ნებას რთავს რელსიან და ურელსო სატრანსპორტო საშუალებებს, რელსიან სატრანსპორტო საშუალებას აქვს უპირატესობა, მიუხედავად მისი მოძრაობის მიმართულებისა, მაგრამ შექნიშნის დამატებით სექციაში ძირითად ყვითელ ან წითელ მაშუქ სიგნალთან ერთად ჩართული ისრის მიმართულებით მოძრაობისას რელსიანი სატრანსპორტო საშუალების მძღოლი ვალდებულია გზა დაუთმოს სხვა მიმართულებიდან მოძრავ სატრანსპორტო საშუალებას.



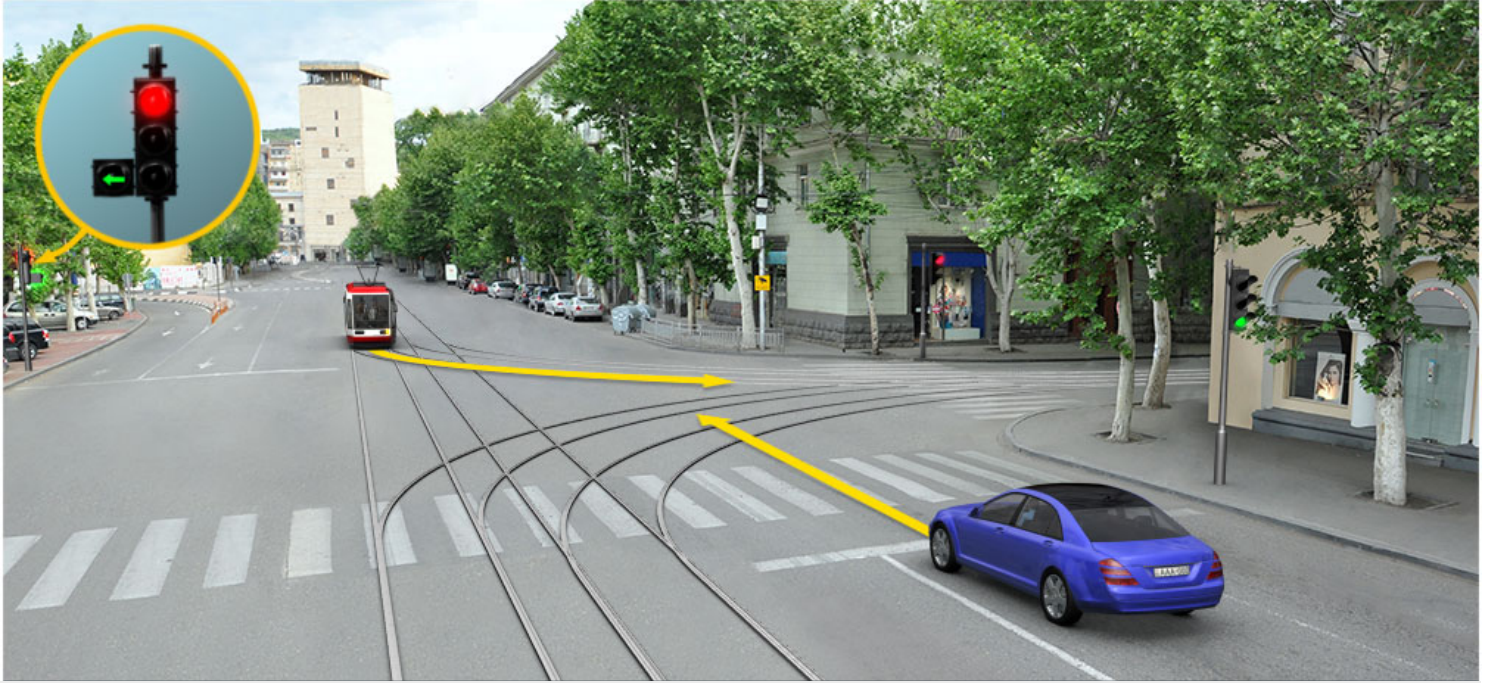

რომელი სატრანსპორტო საშუალების მძღოლს წარმოეჩნება გზის დათმობის ვალდებულება ისრის მიმართულებით მოძრაობის შემთხვევაში?

1

მსუბუქი ავტომობილის მძღოლს

2

ტრამვაის მძღოლს

### ბანმარტივა:

„საგზაო მოძრაობის შესახებ“ საქართველოს კანონის 36-ე მუხლის მე-3 პუნქტის „გ“ ქვეპუნქტის თანახმად, რეგულირებულ გზაჯვარედინზე, თუ შექნიშნის ან მარეგულირებლის სიგნალები ერთდროულად მოძრაობის ნებას რთავს რელსიან და ურელსო სატრანსპორტო საშუალებებს, რელსიან სატრანსპორტო საშუალებას აქვს უპირატესობა, მიუხედავად მისი მოძრაობის მიმართულებისა, მაგრამ შექნიშნის დამატებით სექციაში ძირითად ყვითელ ან წითელ მაშუქ სიგნალთან ერთად ჩართული ისრის მიმართულებით მოძრაობისას რელსიანი სატრანსპორტო საშუალების მძღოლი ვალდებულია გზა დაუთმოს სხვა მიმართულებიდან მოძრავ სატრანსპორტო საშუალებას.



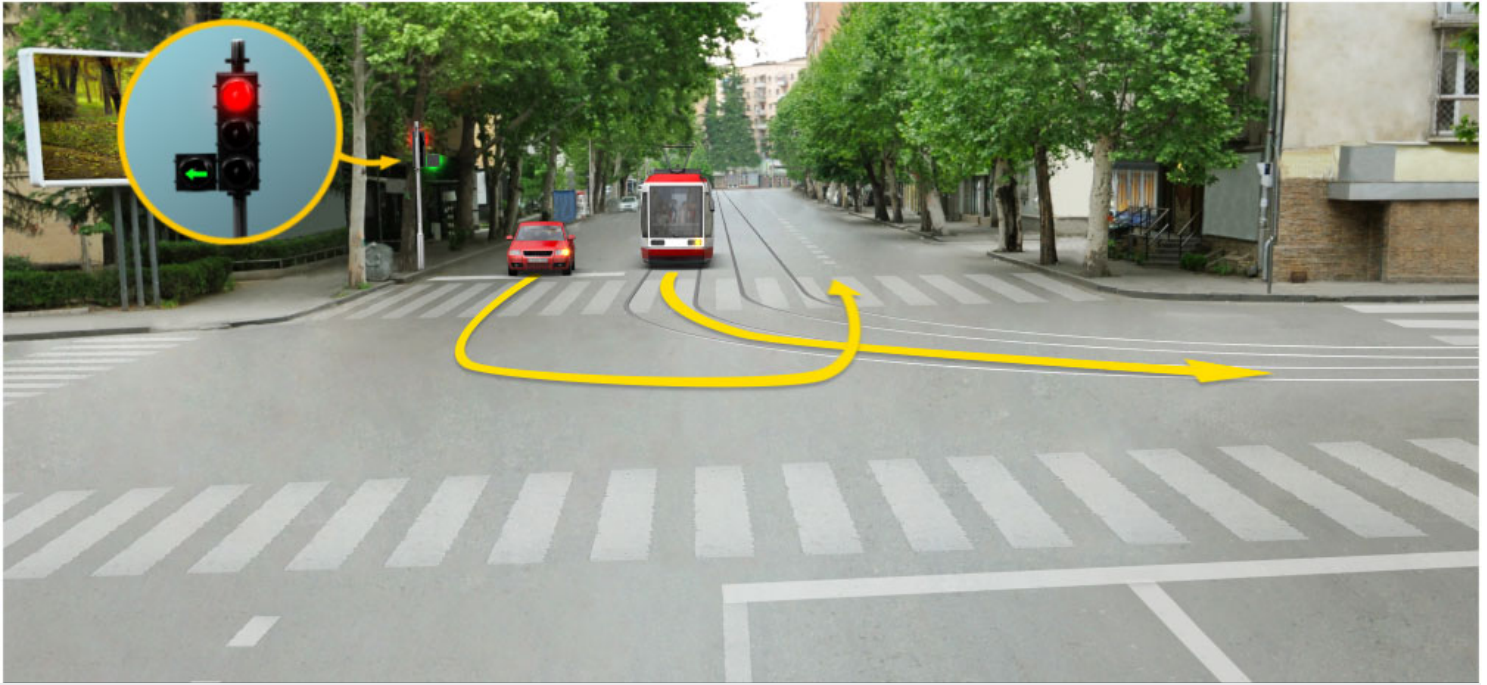

რომელი სატრანსპორტო საშუალების მძღოლს წარმოეჩნება გზის დათმობის ვალდებულება ისრის მიმართულებით მოძრაობის შემთხვევაში?

1

ტრამვაის მძღოლს

2

მსუბუქი ავტომობილის მძღოლს

### განმარტება:

„საგზაო მოძრაობის შესახებ“ საქართველოს კანონის 36-ე მუხლის მე-3 პუნქტის „გ“ ქვეპუნქტის თანახმად, რეგულირებულ გზაჯვარედინზე, თუ შექნიშნის ან მარეგულირებლის სიგნალები ერთდროულად მოძრაობის ნებას რთავს რელსიან და ურელსო სატრანსპორტო საშუალებებს, რელსიან სატრანსპორტო საშუალებას აქვს უპირატესობა, მიუხედავად მისი მოძრაობის მიმართულებისა, მაგრამ შექნიშნის დამატებით სექციაში ძირითად ყვითელ ან წითელ მაშუქ სიგნალთან ერთად ჩართული ისრის მიმართულებით მოძრაობისას რელსიანი სატრანსპორტო საშუალების მძღოლი ვალდებულია გზა დაუთმოს სხვა მიმართულებიდან მოძრავ სატრანსპორტო საშუალებას.

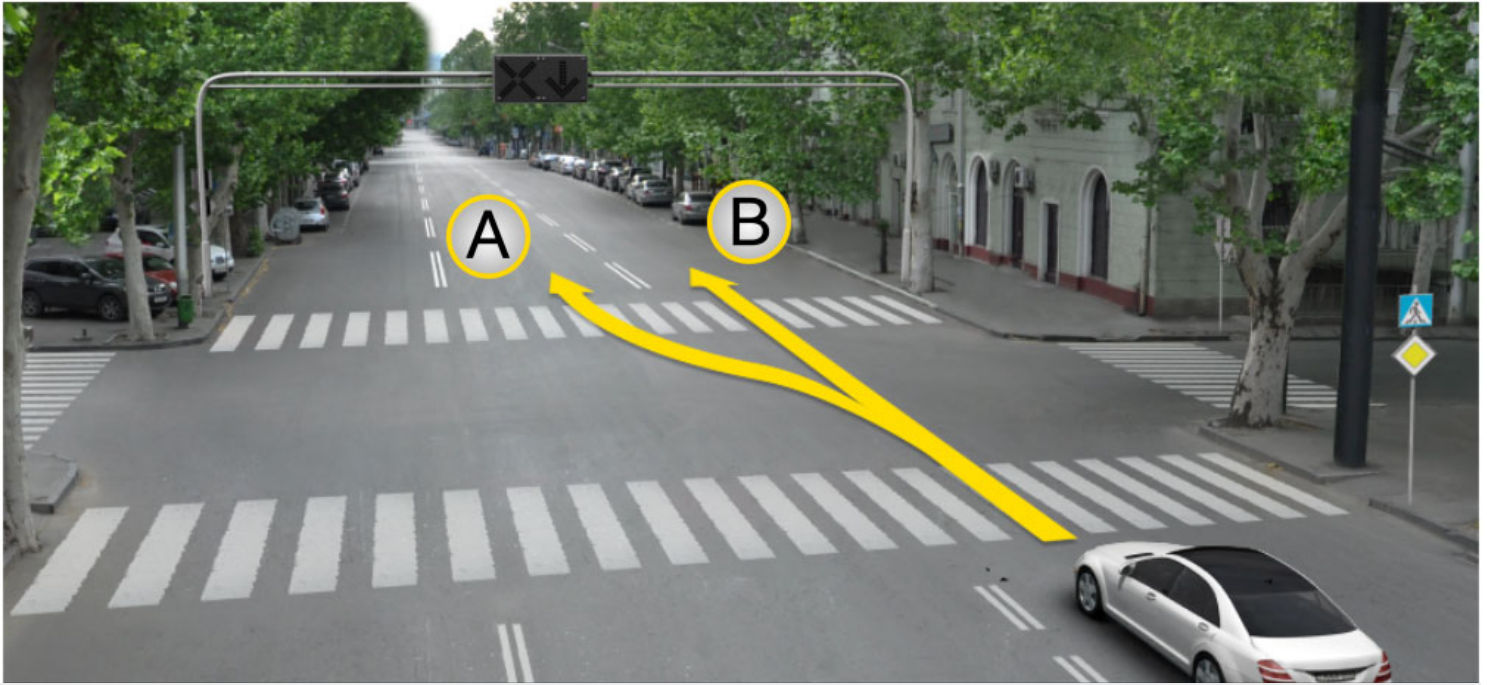

მსუბუქი ავტომობილის მძღოლს უფლება აქვს გააგრძელოს მოძრაობა:

1

A მიმართულებით

2

B მიმართულებით

3

როგორც A, ასევე B მიმართულებით

### ბანმარტეზა:

„საგზაო მოძრაობის შესახებ“ საქართველოს კანონის 29-ე მუხლის მე-4 პუნქტის ქვეპუნქტის თანახმად, სატრანსპორტო საშუალების მოძრაობის რეგულირებისათვის გზის სავალი ნაწილის ზოლებზე, სადაც მოძრაობის მიმართულება საპირისპიროდ იცვლება, გამოიყენება რევერსული შუქნიშანი წითელი X ნიშნის მაშუქი სიგნალითა და ქვემოთ მიმართული მწვანე ისრით. ეს სიგნალი და ისარი შესაბამისად იმ ზოლზე მოძრაობას კრძალავს ან იმ ზოლზე მოძრაობის ნებას რთავს, რომლის ზემოთაც ისინია განლაგებული. რევერსული შუქნიშნის ძირითად ფერად მაშუქ სიგნალებს შეიძლება დაემატოს დიაგონალურად ქვემოთ – მარჯვნივ ან მარცხნივ დახრილი ისრის მქონე ყვითელი ან თეთრი მაშუქი სიგნალი, რომლის ჩართვა იტყობინება ფერადი მაშუქი სიგნალის შემდგომი შეცვლისა და ისრით მითითებულ ზოლზე გადასვლის ვალდებულების შესახებ. ორივე მხრიდან 1.9 საგზაო მონიშვნით აღნიშნული ზოლის ზემოთ მდებარე გამორთული რევერსული შუქნიშანი კრძალავს ამ ზოლზე გასვლას.

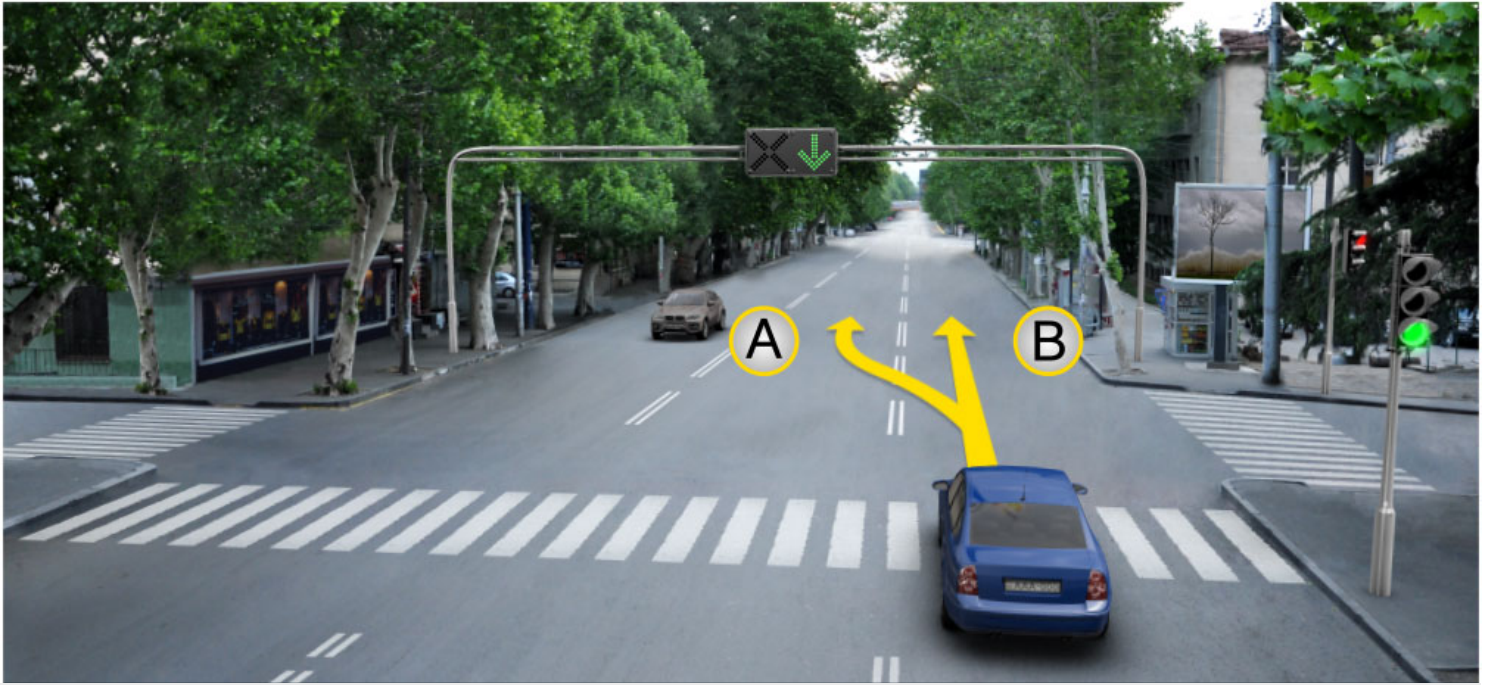

მსუბუქი ავტომობილის მძღოლს უფლება აქვს გააგრძელოს მოძრაობა:

1

მხოლოდ A მიმართულებით

2

მხოლოდ B მიმართულებით

3

როგორც A, ასევე B მიმართულებით

### განმარტება:

„საგზაო მოძრაობის შესახებ“ საქართველოს კანონის 29-ე მუხლის მე-4 პუნქტის ქვეპუნქტის თანახმად, სატრანსპორტო საშუალების მოძრაობის რეგულირებისათვის გზის სავალი ნაწილის ზოლებზე, სადაც მოძრაობის მიმართულება საპირისპიროდ იცვლება, გამოიყენება რევერსული შუქნიშანი წითელი X ნიშნის მაშუქი სიგნალითა და ქვემოთ მიმართული მწვანე ისრით. ეს სიგნალი და ისარი შესაბამისად იმ ზოლზე მოძრაობას კრძალავს ან იმ ზოლზე მოძრაობის ნებას რთავს, რომლის ზემოთაც ისინია განლაგებული. რევერსული შუქნიშნის ძირითად ფერად მაშუქ სიგნალებს შეიძლება დაემატოს დიაგონალურად ქვემოთ – მარჯვნივ ან მარცხნივ დახრილი ისრის მქონე ყვითელი ან თეთრი მაშუქი სიგნალი, რომლის ჩართვა იტყობინება ფერადი მაშუქი სიგნალის შემდგომი შეცვლისა და ისრით მითითებულ ზოლზე გადასვლის ვალდებულების შესახებ. ორივე მხრიდან 1.9 საგზაო მონიშვნით აღნიშნული ზოლის ზემოთ მდებარე გამორთული რევერსული შუქნიშანი კრძალავს ამ ზოლზე გასვლას.





აქვს თუ არა უფლება სატვირთო ავტომობილის მძღოლს გააგრძელოს მოძრაობა ისრის მიმართულებით, თუ რევერსული შუქნიშანი გამორთულია?

1

აქვს უფლება

2

არ აქვს უფლება

### ბანმარტივა:

„საგზაო მოძრაობის შესახებ“ საქართველოს კანონის 29-ე მუხლის მე-4 პუნქტის ქვეპუნქტის თანახმად, სატრანსპორტო საშუალების მოძრაობის რეგულირებისათვის გზის სავალი ნაწილის ზოლებზე, სადაც მოძრაობის მიმართულება საპირისპიროდ იცვლება, გამოიყენება რევერსული შუქნიშანი წითელი X ნიშნის მაშუქი სიგნალითა და ქვემოთ მიმართული მწვანე ისრით. ეს სიგნალი და ისარი შესაბამისად იმ ზოლზე მოძრაობას კრძალავს ან იმ ზოლზე მოძრაობის ნებას რთავს, რომლის ზემოთაც ისინია განლაგებული. რევერსული შუქნიშნის ძირითად ფერად მაშუქ სიგნალებს შეიძლება დაემატოს დიაგონალურად ქვემოთ – მარჯვნივ ან მარცხნივ დახრილი ისრის მქონე ყვითელი ან თეთრი მაშუქი სიგნალი, რომლის ჩართვა იტყობინება ფერადი მაშუქი სიგნალის შემდგომი შეცვლისა და ისრით მითითებულ ზოლზე გადასვლის ვალდებულების შესახებ. ორივე მხრიდან 1.9 საგზაო მონიშნით აღნიშნული ზოლის ზემოთ მდებარე გამორთული რევერსული შუქნიშანი კრძალავს ამ ზოლზე გასვლას.

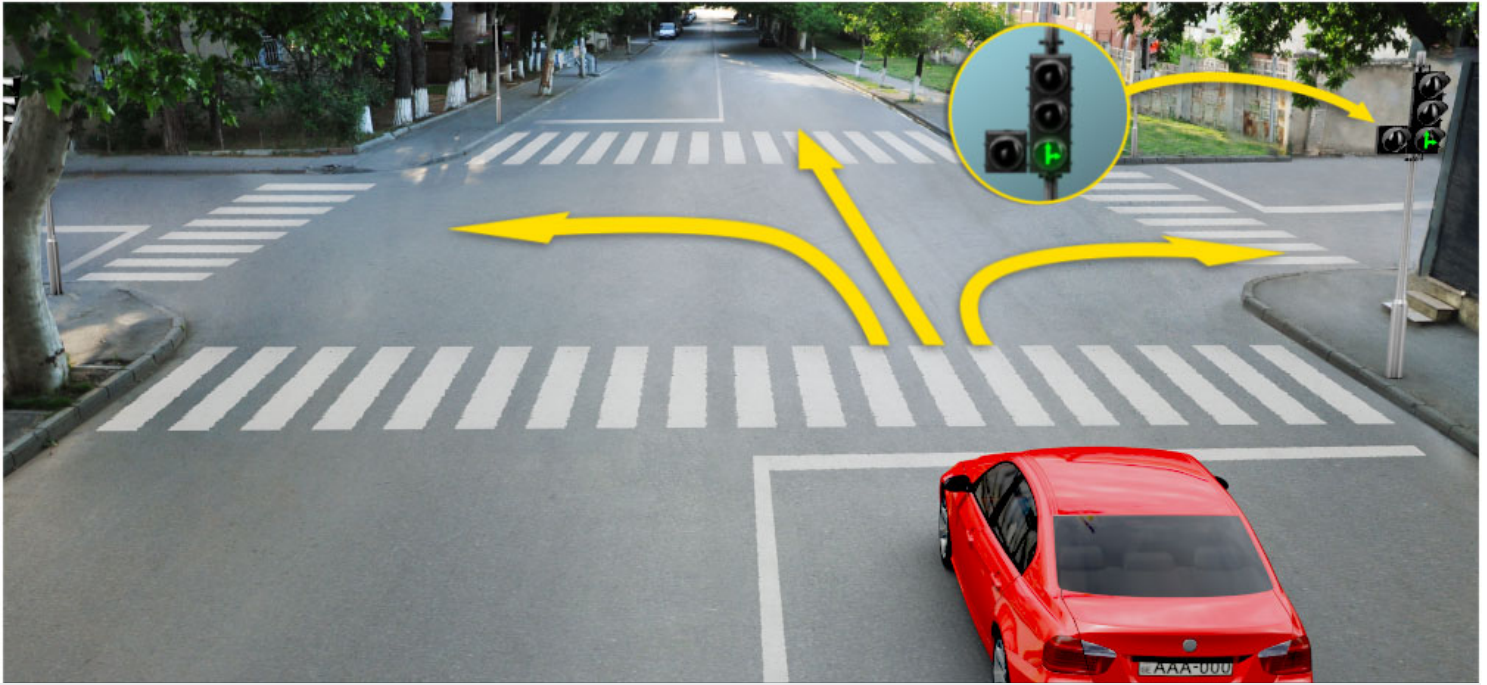

რომელი მიმართულებით შეუძლია წითელი ავტომობილის მძღოლს გააგრძელოს მოძრაობა შუენიშნის ამ სიგნალზე?

1

მხოლოდ პირდაპირ და მარცხნივ

2

მხოლოდ მარჯვნივ

3

მხოლოდ პირდაპირ და მარჯვნივ

4

ნებისმიერი მიმართულებით

### ბანმარტეზა:

„საგზაო მოძრაობის შესახებ“ საქართველოს კანონის 29-ე მუხლის მე-2 პუნქტის „ე“ ქვეპუნქტისა და მე-10 პუნქტის თანახმად: 2. შუენიშნის მაშუქ სიგნალებს აქვთ შემდეგი მნიშვნელობა: ე) მწვანე მაშუქი სიგნალი რთავს მოძრაობის ნებას. 10. მწვანე, ყვითელ და წითელ მაშუქ სიგნალებს, რომლებზედაც გამოსახულია ისარი/ისრები, იგივე მნიშვნელობა აქვს, რაც შესაბამისი ფერის უისრო მაშუქ სიგნალებს, მაგრამ მათი მოქმედება ვრცელდება მხოლოდ ისრით/ისრებით მითითებული მიმართულებით/მიმართულებებით. ამასთანავე, ისარი, რომელიც მარცხნივ მოხვევის ნებას რთავს, მობრუნების უფლებასაც იძლევა, თუ ეს აკრძალული არ არის შესაბამისი საგზაო ნიშნით ან საგზაო მონიშვნით. იგივე მნიშვნელობა აქვს შუენიშნის დამატებით სექციაში მწვანე მაშუქ სიგნალზე გამოსახულ ისარს. შუენიშნის დამატებითი სექციის გამორთული მაშუქი სიგნალი იტყობინება, რომ ამ სექციით რეგულირებული მიმართულებით მოძრაობა აკრძალულია.



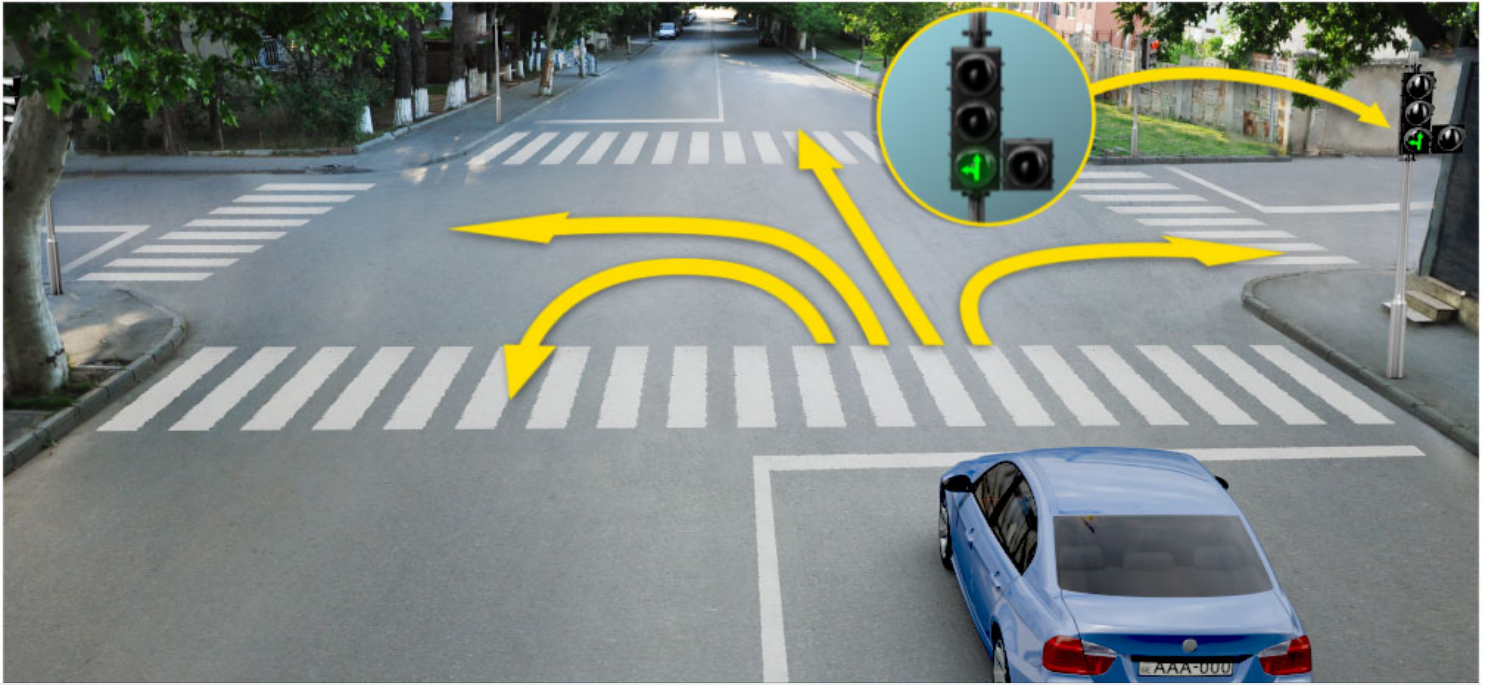

რომელი მიმართულებით შეუძლია ლურჯი ავტომობილის მძღოლს, გააგრძელოს მოძრაობა შუქნიშნის ამ სიგნალზე?

1

მხოლოდ პირდაპირ და მარცხნივ

2

მხოლოდ მარჯვნივ

3

მხოლოდ პირდაპირ და მარჯვნივ

4

მხოლოდ პირდაპირ, მარცხნივ და უკუმიმართულებით (მობრუნება)

### ბანმარტეზა:

„საგზაო მოძრაობის შესახებ“ საქართველოს კანონის 29-ე მუხლის მე-2 პუნქტის „ე“ ქვეპუნქტის და მე-10 პუნქტის თანახმად: 2. შუქნიშნის მაშუქ სიგნალებს აქვთ შემდეგი მნიშვნელობა: ე) მწვანე მაშუქი სიგნალი რთავს მოძრაობის ნებას. 10. მწვანე, ყვითელ და წითელ მაშუქ სიგნალებს, რომლებზედაც გამოსახულია ისარი/ისრები, იგივე მნიშვნელობა აქვს, რაც შესაბამისი ფერის უისრო მაშუქ სიგნალებს, მაგრამ მათი მოქმედება ვრცელდება მხოლოდ ისრით/ისრებით მითითებული მიმართულებით/მიმართულებებით. ამასთანავე, ისარი, რომელიც მარცხნივ მოხვევის ნებას რთავს, მობრუნების უფლებასაც იძლევა, თუ ეს აკრძალული არ არის შესაბამისი საგზაო ნიშნით ან საგზაო მონიშვნით. იგივე მნიშვნელობა აქვს შუქნიშნის დამატებით სექციაში მწვანე მაშუქ სიგნალზე გამოსახულ ისარს. შუქნიშნის დამატებითი სექციის გამორთული მაშუქი სიგნალი იტყობინება, რომ ამ სექციით რეგულირებული მიმართულებით მოძრაობა აკრძალულია.



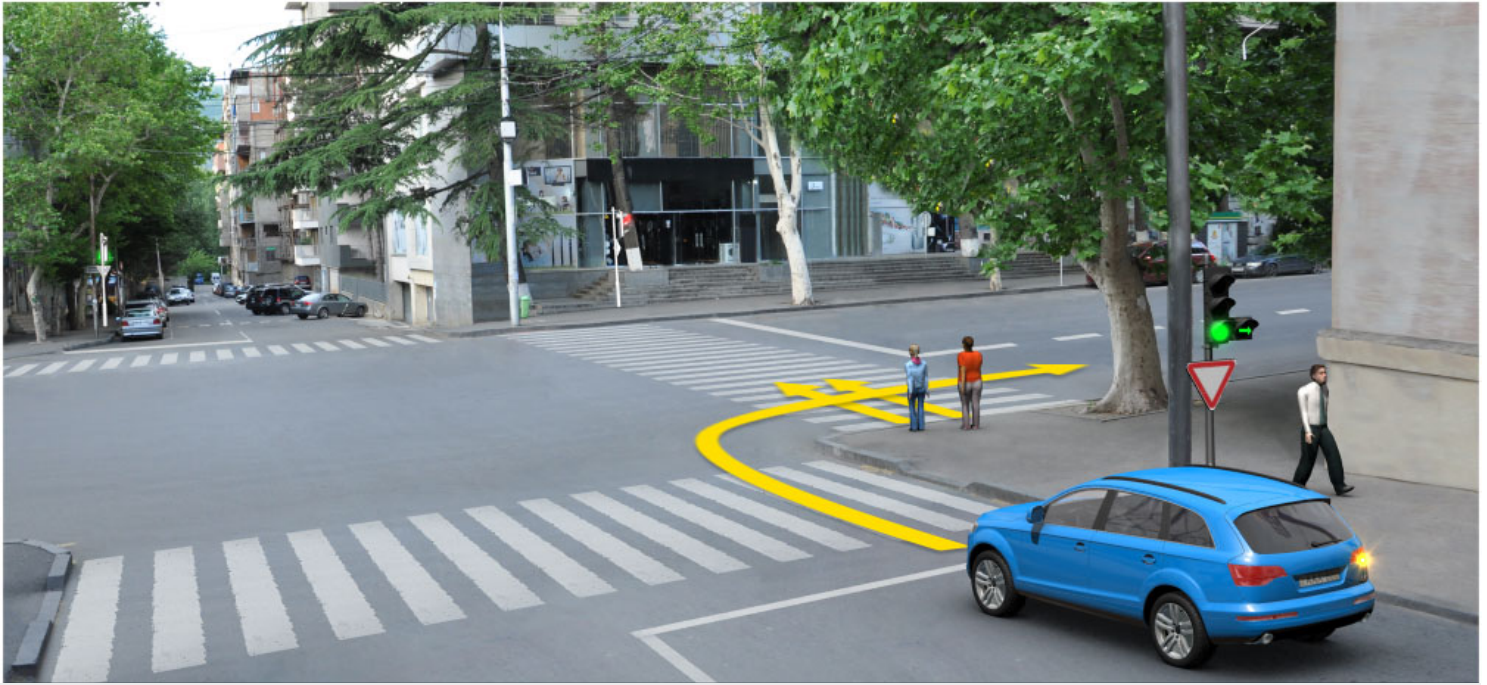

ვალდებულია თუ არა მსუბუქი ავტომობილის მძღოლი გზა დაუთმოს ქვეითებს ისრის მიმართულებით მოძრაობის შემთხვევაში?

1

ვალდებულია

2

არ არის ვალდებული

### ბანმარტივა:

„საგზაო მოძრაობის შესახებ“ საქართველოს კანონის 25-ე მუხლის მე-2 პუნქტის „ა“ ქვეპუნქტის თანახმად, ქვეითთა გადასასვლელზე ამ კანონის 21-ე მუხლის მე-6 პუნქტით, 33-ე მუხლის მე-2 პუნქტითა და 34-ე მუხლის მე-11 პუნქტით დადგენილ მოთხოვნათა დაცვით უნდა შესრულდეს შემდეგი მოთხოვნები: ა) თუ სატრანსპორტო საშუალებათა მოძრაობა საგზაო შუქნიშნით ან მარეგულირებლის მეშვეობით რეგულირდება, მოძრაობის ამკრძალავი სიგნალის დროს მძღოლი უნდა გაჩერდეს ქვეითთა გადასასვლელის წინ ან მის წინ მდებარე განივ მონიშვნასთან, ხოლო როცა მოძრაობის გაგრძელების უფლებას მიიღებს, არ უნდა დააბრკოლოს და საფრთხე არ უნდა შეუქმნას ქვეითთა გადასასვლელზე შესულ ქვეითებს. თუ მძღოლი ასრულებს მოხვევას სხვა გზაზე შესასვლელად, რომლის შესასვლელთანაც მდებარეობს ქვეითთა გადასასვლელი, მან ეს მოხვევა უნდა შეასრულოს მხოლოდ დაბალი სიჩქარით, ხოლო საჭიროების შემთხვევაში უნდა გაჩერდეს და გაატაროს გადასასვლელზე შესული ან შემავალი ქვეითები.



აქვს თუ არა უფლება მსუბუქი ავტომობილის მძღოლს გააგრძელოს მოძრაობა ისრის მიმართულებით, თუ ყველა შუენიშანში ჩართულია ყვითელი მოციმციმე მაშუქი სიგნალი?

1

აქვს უფლება

2

არ აქვს უფლება

### განმარტება:

„საგზაო მოძრაობის შესახებ“ საქართველოს კანონის 29-ე მუხლის მე-2 პუნქტის „დ“ ქვეპუნქტის თანახმად, ყვითელი მოციმციმე მაშუქი სიგნალი რთავს მოძრაობის ნებას და იტყობინება არარეგულირებული გზაჯვარედინის, ქვეითთა ან ველოსიპედისტთა გადასასვლელის არსებობის ან მოსალოდნელი საფრთხის შესახებ.



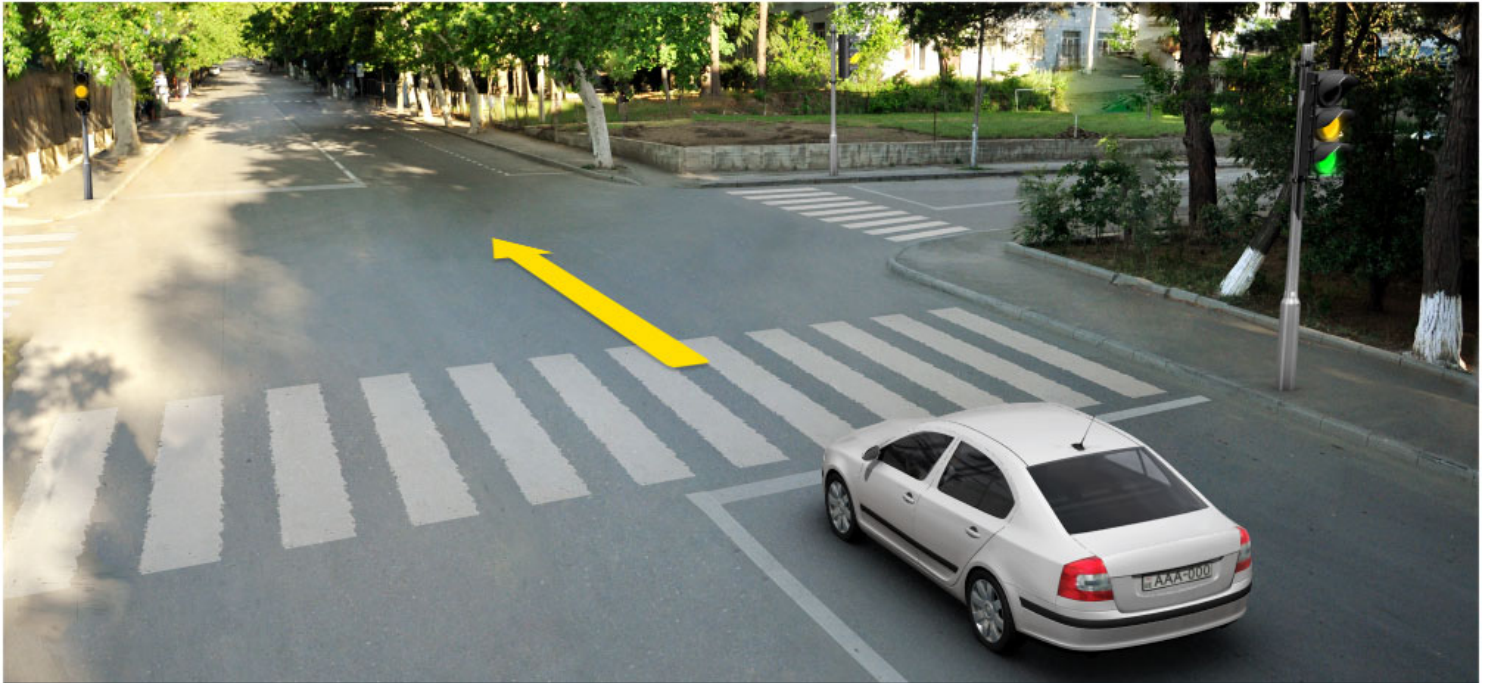

აქვს თუ არა უფლება ავტომობილის მძღოლს გააგრძელოს მოძრაობა ისრის მიმართულებით, თუ შუენიშნის მწვანე მაშუქი სიგნალის შემდეგ, ყვითელი მაშუქი სიგნალის ჩართვისას, ვერ შეძლებს მკვეთრი დამუხრუჭების გარეშე გაჩერდეს „სდექ“ ხაზთან?

1

აქვს უფლება

2

არ აქვს უფლება

### განმარტება:

„საგზაო მოძრაობის შესახებ“ საქართველოს კანონის 29-ე მუხლის მე-14 პუნქტის თანახმად, მძღოლს, რომელსაც ყვითელი მაშუქი სიგნალის ჩართვის დროს მკვეთრად დამუხრუჭების გარეშე არ შეუძლია გაჩერდეს ამ მუხლის მე-13 პუნქტით განსაზღვრულ ადგილებში, უფლება აქვს, განაგრძოს მოძრაობა. ქვეითმა, რომელიც ამკრძალავი მაშუქი სიგნალის ჩართვის დროს გზის სავალ ნაწილზე იმყოფება, უნდა გაათავისუფლოს იგი, ხოლო თუ ეს შეუძლებელია – გაჩერდეს ურთიერთსაპირისპირო მიმართულებით მოძრავი სატრანსპორტო ნაკადების გამყოფ ხაზზე.



აქვს თუ არა უფლება მსუბუქი ავტომობილის მძღოლს გააგრძელოს მოძრაობა ისრის მიმართულებით, შუენიშნის ამ სიგნალზე?

1

აქვს უფლება

2

არ აქვს უფლება

### განმარტება:

„საგზაო მოძრაობის შესახებ“ საქართველოს კანონის 29-ე მუხლის მე-2 პუნქტის „ბ“ ქვეპუნქტის თანახმად, ერთობლივად ჩართული წითელი და ყვითელი მაშუქი სიგნალები კრძალავს მოძრაობას და იტყობინება მწვანე მაშუქი სიგნალის მოსალოდნელი ჩართვის შესახებ.

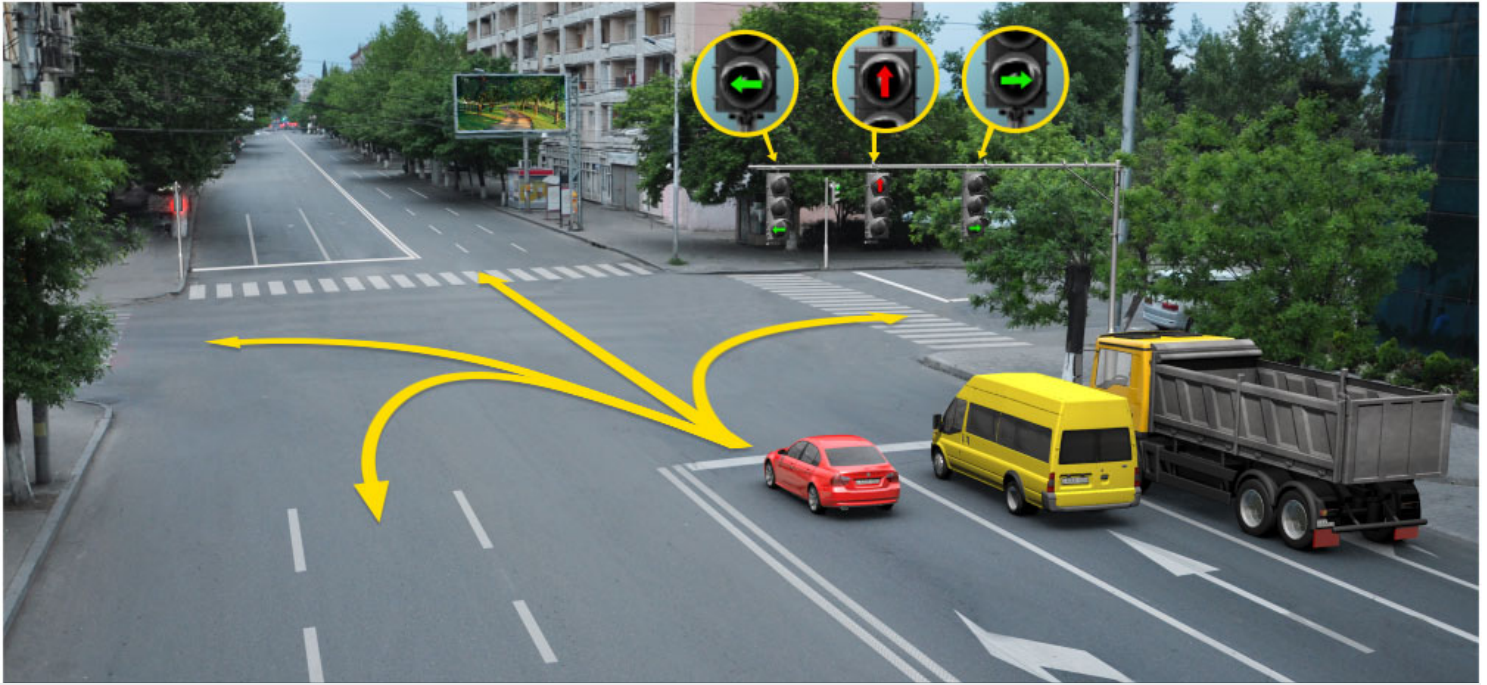

რომელი მიმართულებით შეუძლია გააგრძელოს მოძრაობა წითელი ავტომობილის მძღოლმა  
შუქნიშნების ამ სიგნალზე?

1

მხოლოდ პირდაპირ და მარცხნივ

2

მხოლოდ პირდაპირ და მარჯვნივ

3

მხოლოდ მარცხნივ

4

მხოლოდ მარცხნივ და უკუმიმართულებით  
(მობრუნება)

### ბანმარტეზა:

„საგზაო მოძრაობის შესახებ“ საქართველოს კანონის 29-ე მუხლის მე-10 პუნქტის თანახმად, მწვანე, ყვითელ და წითელ მაშუქ სიგნალებს, რომლებზედაც გამოსახულია ისარი/ისრები, იგივე მნიშვნელობა აქვს, რაც შესაბამისი ფერის უისრო მაშუქ სიგნალებს, მაგრამ მათი მოქმედება ვრცელდება მხოლოდ ისრით/ისრებით მითითებული მიმართულებით/მიმართულებებით. ამასთანავე, ისარი, რომელიც მარცხნივ მოხვევის ნებას რთავს, მობრუნების უფლებასაც იძლევა, თუ ეს აკრძალული არ არის შესაბამისი საგზაო ნიშნით ან საგზაო მონიშვნით. იგივე მნიშვნელობა აქვს შუქნიშნის დამატებით სექციაში მწვანე მაშუქ სიგნალზე გამოსახულ ისარს. შუქნიშნის დამატებითი სექციის გამორთული მაშუქი სიგნალი იტყობინება, რომ ამ სექციით რეგულირებული მიმართულებით მოძრაობა აკრძალულია.



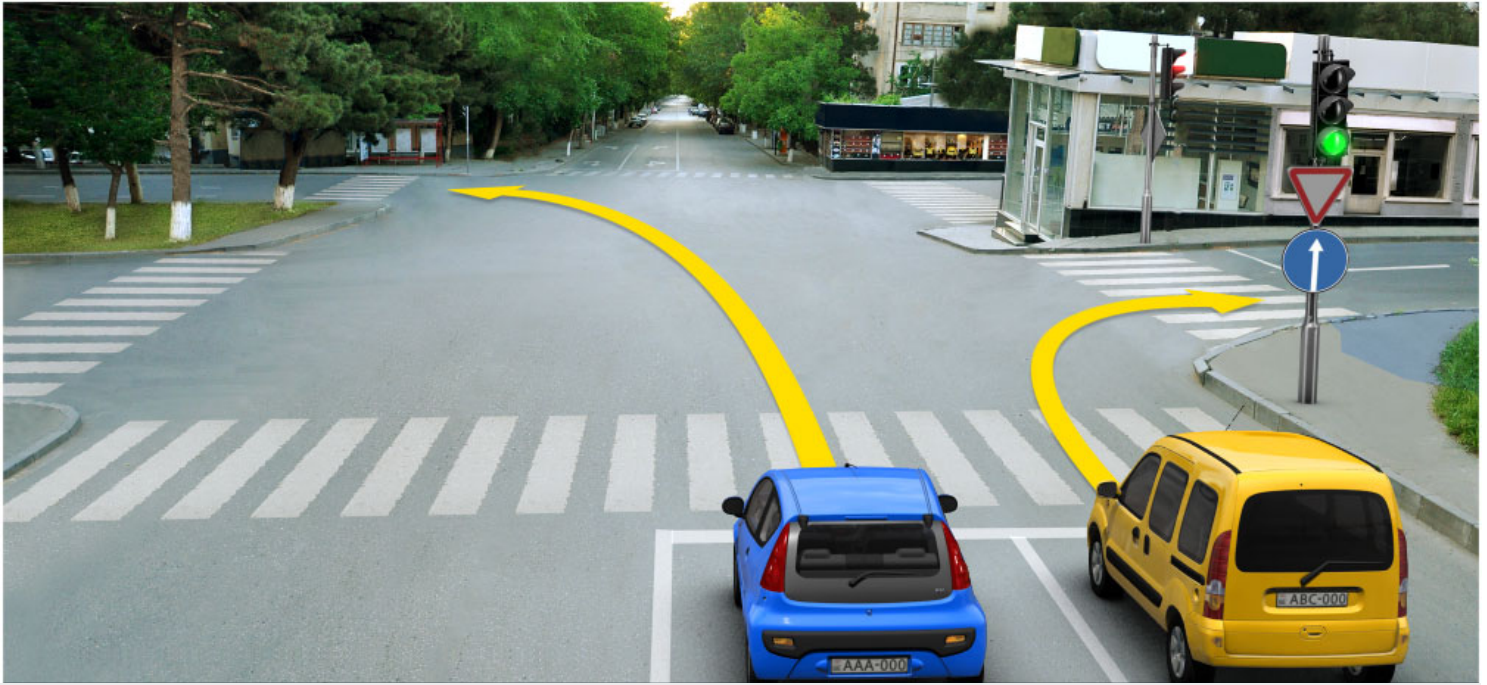

რომელი ავტომობილის მძღოლს ეკრძალება ისრის მიმართულებით მოძრაობა?

1

მხოლოდ ლურჯი ავტომობილის მძღოლს

2

მხოლოდ ყვითელი ავტომობილის მძღოლს

3

ორივე ავტომობილის მძღოლს

4

არცერთი ავტომობილის მძღოლს

### ბანმარტეზა:

„საგზაო მოძრაობის შესახებ“ საქართველოს კანონის პირველი დანართის 4.1.1 პუნქტის თანახმად საგზაო ნიშანი 4.1.1 „მოძრაობა პირდაპირ“ რთავს მხოლოდ ისრით ნაჩვენები მიმართულებით მოძრაობის ნებას. ამავე პუნქტის პენიშვნის „ბ“ ქვეპუნქტის თანახმად, 4.1.1-4.1.6 ნიშნების მოქმედება ვრცელდება სავალი ნაწილების იმ გადაკვეთაზე, რომლის წინაც დადგმულია სათანადო ნიშანი.



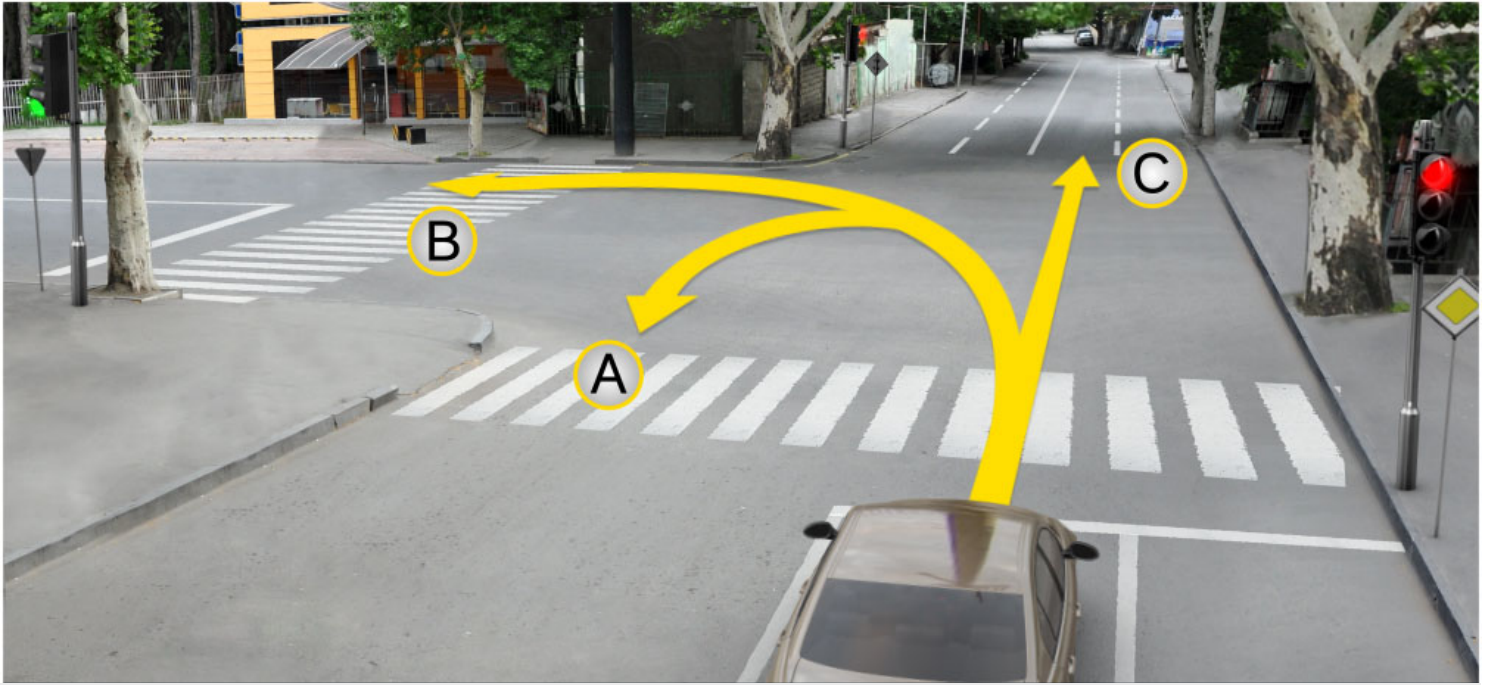

მოცემულ სიტუაციაში ავტომობილის მძღოლს მოძრაობის გაგრძელების უფლება აქვს:

1

A მიმართულებით

2

B მიმართულებით

3

C მიმართულებით

4

არცერთი მიმართულებით

### განმარტება:

„საგზაო მოძრაობის შესახებ“ საქართველოს კანონის 29-ე მუხლის მე-2 პუნქტის „ა“ ქვეპუნქტის თანახმად, წითელი მაშუქი სიგნალი ან წითელი მოციმციმე მაშუქი სიგნალი კრძალავს მოძრაობას.

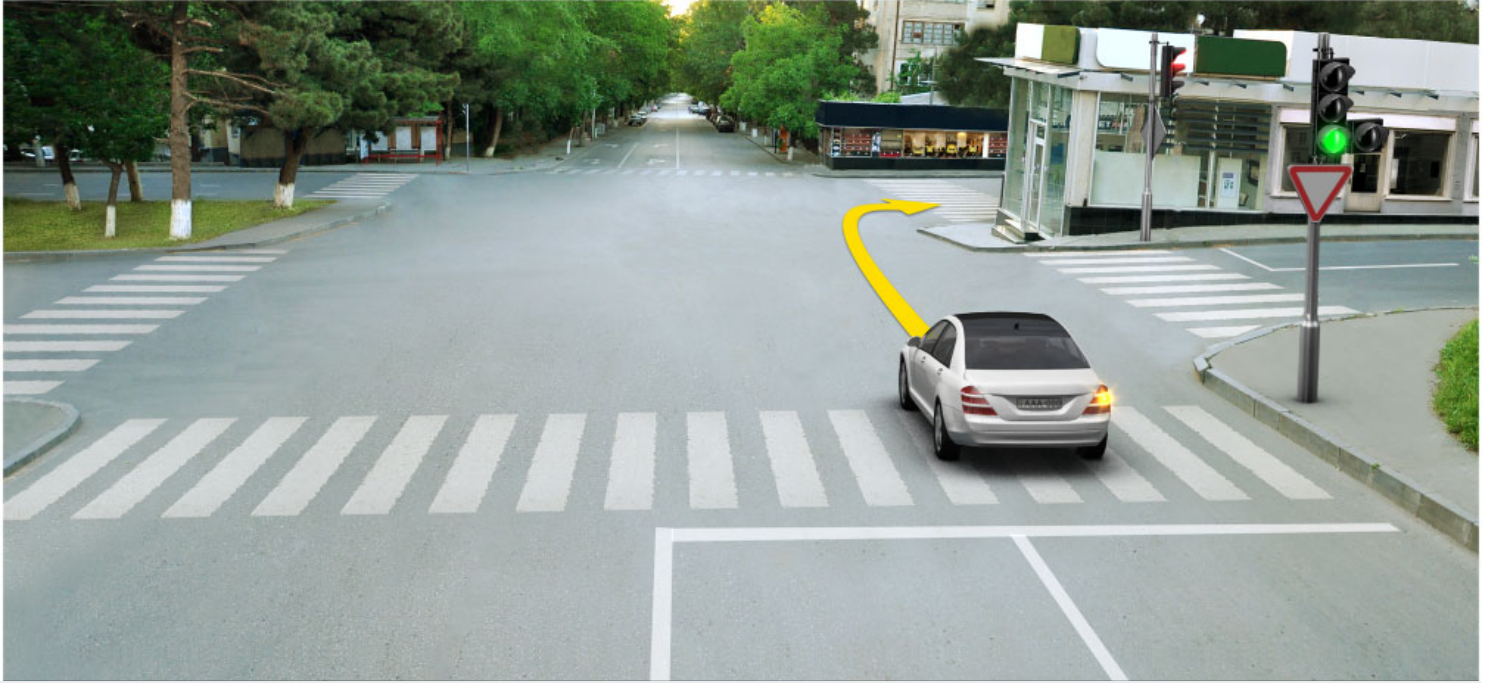

აქვს თუ არა უფლება მსუბუქი ავტომობილის მძღოლს გააგრძელოს მოძრაობა ისრის მიმართულებით, შუქნიშნის ამ სიგნალზე?

1

აქვს უფლება

2

არ აქვს უფლება

### განმარტება:

„საგზაო მოძრაობის შესახებ“ საქართველოს კანონის 29-ე მუხლის მე-10 პუნქტის თანახმად, მწვანე, ყვითელ და წითელ მაშუქ სიგნალებს, რომლებზედაც გამოსახულია ისარი/ისრები, იგივე მნიშვნელობა აქვს, რაც შესაბამისი ფერის უისრო მაშუქ სიგნალებს, მაგრამ მათი მოქმედება ვრცელდება მხოლოდ ისრით/ისრებით მითითებული მიმართულებით/მიმართულებებით. ამასთანავე, ისარი, რომელიც მარცხნივ მოხვევის ნებას რთავს, მობრუნების უფლებასაც იძლევა, თუ ეს აკრძალული არ არის შესაბამისი საგზაო ნიშნით ან საგზაო მონიშვნით. იგივე მნიშვნელობა აქვს შუქნიშნის დამატებით სექციაში მწვანე მაშუქ სიგნალზე გამოსახულ ისარს. შუქნიშნის დამატებითი სექციის გამორთული მაშუქი სიგნალი იტყობინება, რომ ამ სექციით რეგულირებული მიმართულებით მოძრაობა აკრძალულია.

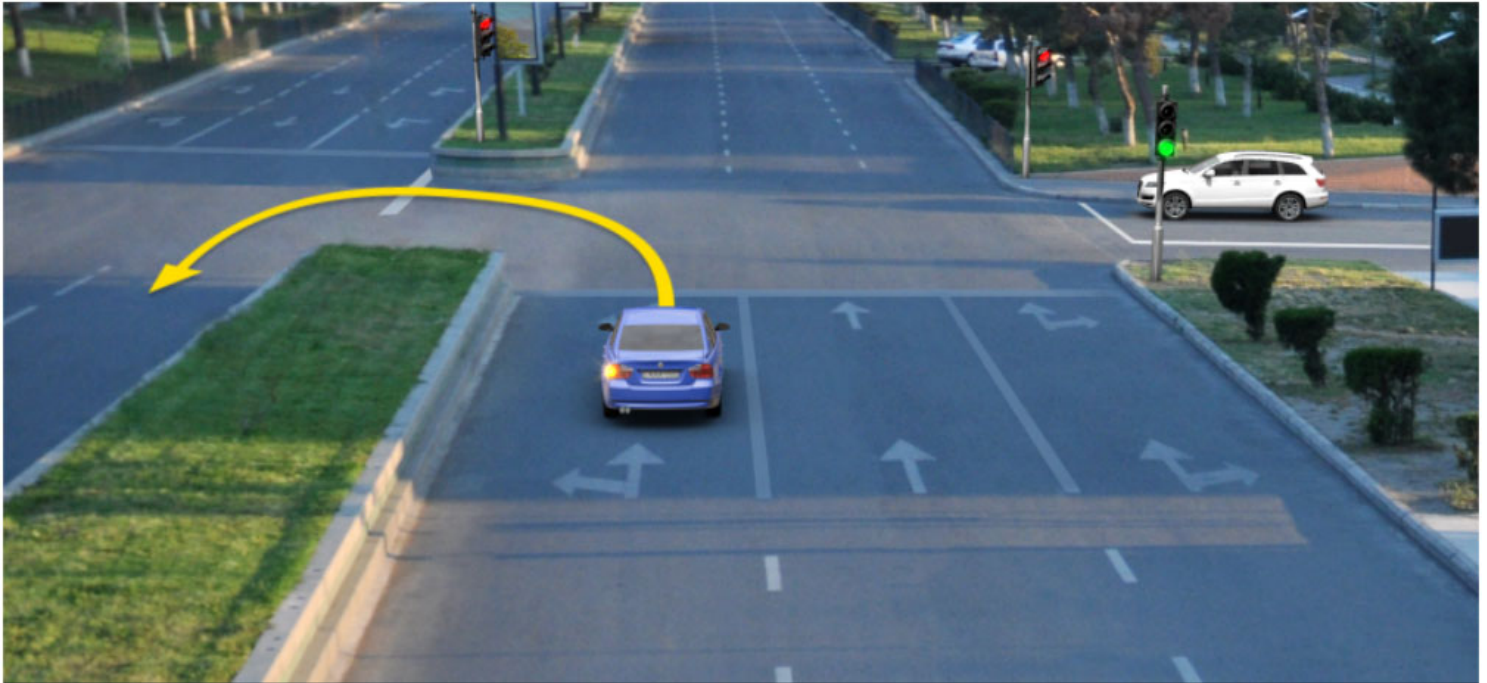

მოცემულ სიტუაციაში, ვალდებულია თუ არა ლურჯი ავტომობილის მძღოლი ისრის მიმართულებით მობრუნების მანევრის შესრულებისას გაჩერდეს გამყოფ ზოლებს შორის არსებულ მოძრაობის ამკრძალავ შუქნიშნის მაშუქ სიგნალზე?

1

ვალდებულია

2

არ არის ვალდებული

3

არ არის ვალდებული თუ არ შეაფერხებს საპირისპირო მიმართულებიდან მოძრავ სატრანსპორტო საშუალებებს

### ბანმარტივა:

„საგზაო მოძრაობის შესახებ“ საქართველოს კანონის 36-ე მუხლის მე-3 პუნქტის „ე“ ქვეპუნქტის თანახმად, შუქნიშნის ნებადართველ სიგნალზე გზაჯვარედინზე შესულ მძღოლს შეუძლია იმოძრაოს დასახული მიმართულებით, გზაჯვარედინიდან გასასვლელზე არსებული შუქნიშნის ამკრძალავი სიგნალების მიუხედავად, მაგრამ იმ პირობით, რომ ეს არ დააბრკოლებს სხვა საგზაო მოძრაობის მონაწილეთა იმ მიმართულებით მოძრაობას, რომელზედაც მოძრაობა გახსნილია. თუ გზაჯვარედინზე მისი მოძრაობისას გზაზე არსებული შუქნიშნების წინ „სდექ“ ხაზებია (ან/და 7.16 საგზაო ნიშნებია), მძღოლმა უნდა იხელმძღვა-ნელოს თითოეული შუქნიშნის სიგნალით.





მოცემულ სიტუაციაში, ვალდებულია თუ არა ლურჯი ავტომობილის მძღოლი ისრის მიმართულებით მობრუნების მანევრის შესრულებისას გაჩერდეს გამყოფ ზოლებს შორის არსებულ მოძრაობის ამკრძალავ შუქნიშნის მაშუქ სიგნალზე?

1

ვალდებულია

2

არ არის ვალდებული

### განმარტება:

„საგზაო მოძრაობის შესახებ“ საქართველოს კანონის 36-ე მუხლის მე-3 პუნქტის „ე“ ქვეპუნქტის თანახმად, შუქნიშნის ნებადართველ სიგნალზე გზაჯვარედინზე შესულ მძღოლს შეუძლია იმოძრაოს დასახული მიმართულებით, გზაჯვარედინიდან გასასვლელზე არსებული შუქნიშნის ამკრძალავი სიგნალების მიუხედავად, მაგრამ იმ პირობით, რომ ეს არ დააბრკოლებს სხვა საგზაო მოძრაობის მონაწილეთა იმ მიმართულებით მოძრაობას, რომელზედაც მოძრაობა გახსნილია. თუ გზაჯვარედინზე მისი მოძრაობისას გზაზე არსებული შუქნიშნების წინ „სდექ“ ხაზებია (ან/და 7.16 საგზაო ნიშნებია), მძღოლმა უნდა იხელმძღვანელოს თითოეული შუქნიშნის სიგნალით.

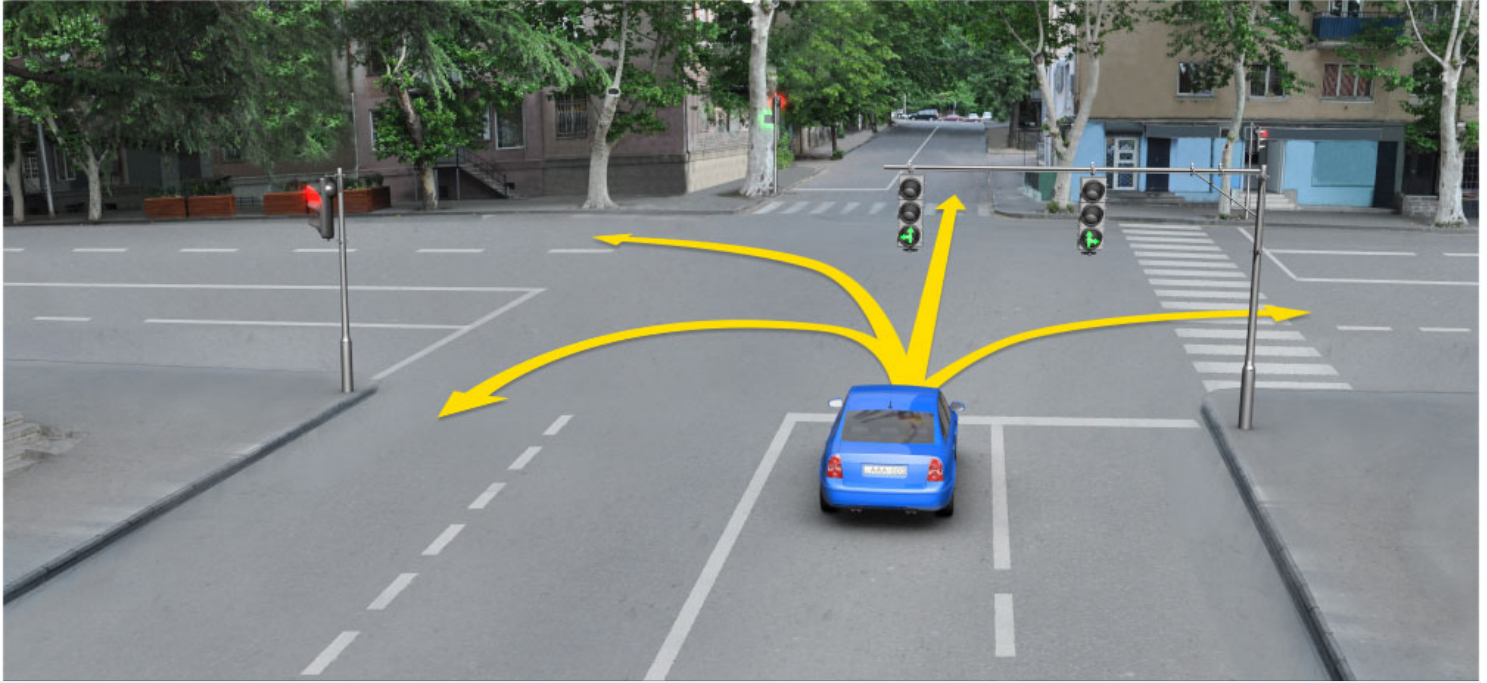

რა მიმართულებით შეუძლია გააგრძელოს მოძრაობა მსუბუქი ავტომობილის მძღოლს, შექნიშნის ამ სიგნალზე?

1

მხოლოდ პირდაპირ და მარცხნივ

2

მხოლოდ პირდაპირ და მარჯვნივ

3

ყველა მიმართულებით

4

მხოლოდ პირდაპირ, მარცხნივ და უკუმიმართულებით (მობრუნება)

### ბანმარტეზა:

„საგზაო მოძრაობის შესახებ“ საქართველოს კანონის 29-ე მუხლის მე-3 პუნქტის თანახმად თუ შექნიშნები გზის სავალი ნაწილის თანმხვედრი მიმართულებების მხარეს არსებული თითოეული მოძრაობის ზოლის ზევიტაა განლაგებული, თითოეული შექნიშნის მოქმედება ვრცელდება მხოლოდ იმ მოძრაობის ზოლზე, რომლის ზემოთაც არის იგი. ამავე მუხლის მე-10 პუნქტის თანახმად, მწვანე, ყვითელ და წითელ მაშუქ სიგნალებს, რომლებზედაც გამოსახულია ისარი/ისრები, იგივე მნიშვნელობა აქვს, რაც შესაბამისი ფერის უისრო მაშუქ სიგნალებს, მაგრამ მათი მოქმედება ვრცელდება მხოლოდ ისრით/ისრებით მითითებული მიმართულებით/ მიმართულებებით. ამასთანავე, ისარი, რომელიც მარცხნივ მოხვევის ნებას რთავს, მობრუნების უფლებასაც იძლევა, თუ ეს აკრძალული არ არის შესაბამისი საგზაო ნიშნით ან საგზაო მონიშვნით. იგივე მნიშვნელობა აქვს შექნიშნის დამატებით სექციაში მწვანე მაშუქ სიგნალზე გამოსახულ ისარს. შექნიშნის დამატებითი სექციის გამორთული მაშუქი სიგნალი იტყობინება, რომ ამ სექციით რეგულირებული მიმართულებით მოძრაობა აკრძალულია.



თუ შუქნიშნის მაშუქი სიგნალების მოთხოვნები ეწინააღმდეგება გავლის უპირატესობის განმსაზღვრელი საგზაო ნიშნების მოთხოვნებს, საგზაო მოძრაობის მონაწილეებმა უნდა იხელმძღვანელონ:

1

შუქნიშნის მაშუქი სიგნალების მოთხოვნებით

2

გავლის უპირატესობის განმსაზღვრელი საგზაო ნიშნების მოთხოვნებით

### განმარტება:

„საგზაო მოძრაობის შესახებ“ საქართველოს კანონის 29-ე მუხლის მე-12 პუნქტის თანახმად, საგზაო მოძრაობის მონაწილეები ვალდებული არიან, შეასრულონ შუქნიშნის ფერადი მაშუქი სიგნალის მოთხოვნები იმ შემთხვევაშიც კი, თუ ეს მოთხოვნები ეწინააღმდეგება გავლის უპირატესობის განმსაზღვრელი საგზაო ნიშნებისა და მონიშვნების მოთხოვნებს.

თუ შუქნიშნის მაშუქი სიგნალების მოთხოვნები ეწინააღმდეგება გავლის უპირატესობის განმსაზღვრელი საგზაო მონიშვნების მოთხოვნებს, საგზაო მოძრაობის მონაწილეებმა უნდა იხელმძღვანელონ:

1

გავლის უპირატესობის განმსაზღვრელი საგზაო მონიშვნების მოთხოვნებით

2

შუქნიშნის მაშუქი სიგნალების მოთხოვნებით

### განმარტება:

„საგზაო მოძრაობის შესახებ“ საქართველოს კანონის 29-ე მუხლის მე-12 პუნქტის თანახმად, საგზაო მოძრაობის მონაწილეები ვალდებული არიან, შეასრულონ შუქნიშნის ფერადი მაშუქი სიგნალის მოთხოვნები იმ შემთხვევაშიც კი, თუ ეს მოთხოვნები ეწინააღმდეგება გავლის უპირატესობის განმსაზღვრელი საგზაო ნიშნებისა და მონიშვნების მოთხოვნებს.

ერთ სადგარზე, ერთი და იმავე სიმაღლეზე განლაგებული, ერთ მხარეს მიმართული ორი მორიგეობით მოციმციმე ან ერთი მოციმციმე წითელი ან ყვითელი მაშუქი სიგნალის მქონე შუქნიშანი გამოიყენება:

1

რკინიგზის გადასასვლელებზე, გასახსნელი ხიდის მისასვლელებთან, გემის ან ბორნის მისადგომებთან, ასევე გზაზე სახანძრო ავტომობილის გამოსასვლელებთან და ადგილებში, სადაც გზას დაბალ სიმაღლეზე კვეთს საფრენი აპარატის ტრაექტორია

2

იმ სავალი ნაწილის ზოლებზე, სადაც მოძრაობის მიმართულება საპირისპიროდ იცვლება

3

სამარშრუტო სატრანსპორტო საშუალების მოძრაობისათვის სპეციალურად გამოყოფილ ზოლებზე

### ბანმარტივა:

„საგზაო მოძრაობის შესახებ“ საქართველოს კანონის 29-ე მუხლის მე-8 პუნქტის თანახმად, რკინიგზის გადასასვლელებზე, გასახსნელი ხიდის მისასვლელებთან, გემის ან ბორნის მისადგომთან, გზაზე სახანძრო ავტომობილის გამოსასვლელებთან და იმ ადგილას, სადაც გზას დაბალ სიმაღლეზე კვეთს საფრენი აპარატის ტრაექტორია, გამოიყენება ერთ სადგარზე, ერთსა და იმავე სიმაღლეზე განლაგებული, ერთ მხარეს მიმართული ორი მორიგეობით მოციმციმე ან ერთი მოციმციმე წითელი ან ყვითელი მაშუქი სიგნალი, რომელთაგან წითელი მაშუქი სიგნალი კრძალავს „სდექ“ ხაზის გადაკვეთას, მისი არარსებობის შემთხვევაში კი – შუქნიშნის იქით გადასვლას, ხოლო ყვითელი მაშუქი სიგნალი ნიშნავს, რომ მძღოლებს შეუძლიათ გააგრძელონ მოძრაობა, მაგრამ, ამასთანავე, ვალდებული არიან, დაიცვან განსაკუთრებული სიფრთხილე. თუ ფერადი მაშუქი სიგნალები გამორთულია, მოძრაობა ნებადართულია მხოლოდ მაშინ, როცა ხილვადობის ფარგლებში არ ჩანს გადასასვლელებთან მოახლოებული მატარებელი (ლოკომოტივი, დრეზინა).

რევერსული შუქნიშანი, წითელი ფერის X ნიშნის სიგნალითა და ქვემოთ მიმართული მწვანე ისრით გამოიყენება:

1

მხოლოდ სამარშრუტო სატრანსპორტო საშუალებების სპეციალურ ზოლზე მოძრაობის რეგულირებისთვის

2

მხოლოდ სატრანსპორტო საშუალების მოძრაობის რეგულირებისათვის სავალი ნაწილის ზოლებზე, სადაც მოძრაობის მიმართულება საპირისპიროდ იცვლება

3

ამ ბილეთში ჩამოთვლილ ნებისმიერ შემთხვევაში

### განმარტება:

„საგზაო მოძრაობის შესახებ“ საქართველოს კანონის 29-ე მუხლის მე-4 პუნქტის თანახმად, სატრანსპორტო საშუალების მოძრაობის რეგულირებისათვის გზის სავალი ნაწილის ზოლებზე, სადაც მოძრაობის მიმართულება საპირისპიროდ იცვლება, გამოიყენება რევერსული შუქნიშანი წითელი X ნიშნის მაშუქი სიგნალითა და ქვემოთ მიმართული მწვანე ისრით. ეს სიგნალი და ისარი შესაბამისად იმ ზოლზე მოძრაობას კრძალავს ან იმ ზოლზე მოძრაობის ნებას რთავს, რომლის ზემოთაც ისინია განლაგებული. რევერსული შუქნიშნის ძირითად ფერად მაშუქ სიგნალებს შეიძლება დაემატოს დიაგონალურად ქვემოთ – მარჯვნივ ან მარცხნივ დახრილი ისრის მქონე ყვითელი ან თეთრი მაშუქი სიგნალი, რომლის ჩართვა იტყობინება ფერადი მაშუქი სიგნალის შემდგომი შეცვლისა და ისრით მითითებულ ზოლზე გადასვლის ვალდებულების შესახებ. ორივე მხრიდან 1.9 საგზაო მონიშვნით აღნიშნული ზოლის ზემოთ მდებარე გამორთული რევერსული შუქნიშანი კრძალავს ამ ზოლზე გასვლას.

შუქნიშნის ძირითად მწვანე მაშუქ სიგნალზე გამოსახული კონტურის ისარი/ისრები:

1

მძღლოს აწვდის ინფორმაციას შუქნიშნზე დამატებითი სექციის არსებობის შესახებ და მიუთითებს ამ დამატებითი სექციის მაშუქი სიგნალით განსაზღვრული მიმართულებების შესახებ

2

მძღლოს ამცნობს შუქნიშანზე დამატებითი სექციის შესაძლო არსებობის შესახებ და მიუთითებს ამ სექციის ფერადი მაშუქი სიგნალისაგან განსხვავებული მოძრაობის სხვა ნებადართული მიმართულებების შესახებ

3

ამ ბილეთში ჩამოთვლილი ყველა პასუხი სწორია

### ბანმარტიბა:

„საგზაო მოძრაობის შესახებ“ საქართველოს კანონის 29-ე მუხლის მე-11 პუნქტის თანახმად, შუქნიშნის ძირითად მწვანე მაშუქ სიგნალზე გამოსახული კონტურის ისარი/ისრები მძღლოს ამცნობს შუქნიშანზე დამატებითი სექციის შესაძლო არსებობის შესახებ და მიუთითებს ამ სექციის ფერადი მაშუქი სიგნალისაგან განსხვავებული მოძრაობის სხვა ნებადართული მიმართულებების შესახებ.

„T“-სებურად განლაგებული მოყვითალო ოთხი მრგვალი მაშუქი სიგნალი შეიძლება გამოყენებული იქნეს:

1

„T“-სებურ გზაჯვარედინზე მოძრაობის რეგულირებისათვის

2

სამარშრუტო სატრანსპორტო საშუალებების მოძრაობისათვის სპეციალურად გამოყოფილ ზოლზე მოძრაობის რეგულირებისათვის

3

თვლიანი ტრაქტორების მოძრაობის რეგულირებისათვის

### ბანმარტიბა:

„საგზაო მოძრაობის შესახებ“ საქართველოს კანონის 29-ე მუხლის მე-5 პუნქტის თანახმად, სამარშრუტო სატრანსპორტო საშუალებების მოძრაობისათვის სპეციალურად გამოყოფილ ზოლზე მოძრაობის რეგულირებისათვის შეიძლება გამოყენებულ იქნეს „T“-სებურად განლაგებული მოყვითალო ოთხი მრგვალი მაშუქი სიგნალი. მოძრაობა ნებადართულია მხოლოდ მაშინ, როცა ერთდროულად ჩართულია ქვედა და ერთი ან რამდენიმე ზედა მაშუქი სიგნალი, რომელთაგან მარცხენა მარცხნივ მოძრაობის უფლებას იძლევა, საშუალო – პირდაპირ, მარჯვენა კი – მარჯვნივ. თუ ჩართულია მხოლოდ სამი ზედა მაშუქი სიგნალი, მოძრაობა აკრძალულია.

„T“-სებური ფორმის შექნიშნით მოძრაობის რეგულირებისას სამარშრუტო სატრანსპორტო საშუალებების მოძრაობა ნებადართულია:

1

თუ ერთდროულად ჩართულია ქვედა და ერთი, ან რამდენიმე ზედა მაშუქი სიგნალი

2

თუ ჩართულია მხოლოდ სამი ზედა მაშუქი სიგნალი

3

ამ ბილეთში ჩამოთვლილ ნებისმიერ შემთხვევაში

### ბანმარტეზა:

„საგზაო მოძრაობის შესახებ“ საქართველოს კანონის 29-ე მუხლის მე-5 პუნქტის თანახმად, სამარშრუტო სატრანსპორტო საშუალებების მოძრაობისათვის სპეციალურად გამოყოფილ ზოლზე მოძრაობის რეგულირებისათვის შეიძლება გამოყენებულ იქნეს „T“-სებურად განლაგებული მოყვითალო ოთხი მრგვალი მაშუქი სიგნალი. მოძრაობა ნებადართულია მხოლოდ მაშინ, როცა ერთდროულად ჩართულია ქვედა და ერთი ან რამდენიმე ზედა მაშუქი სიგნალი, რომელთაგან მარცხენა მარცხნივ მოძრაობის უფლებას იძლევა, საშუალო – პირდაპირ, მარჯვენა კი – მარჯვნივ. თუ ჩართულია მხოლოდ სამი ზედა მაშუქი სიგნალი, მოძრაობა აკრძალულია.

„T“-სებური ფორმის შექნიშნით მოძრაობის რეგულირებისას სამარშრუტო სატრანსპორტო საშუალებების მოძრაობა აკრძალულია:

1

თუ ერთდროულად ჩართულია ქვედა და ერთი, ან რამდენიმე ზედა მაშუქი სიგნალი

2

თუ ჩართულია მხოლოდ სამი ზედა მაშუქი სიგნალი

3

ამ ბილეთში ჩამოთვლილ ნებისმიერ შემთხვევაში

### ბანმარტეზა:

„საგზაო მოძრაობის შესახებ“ საქართველოს კანონის 29-ე მუხლის მე-5 პუნქტის თანახმად, სამარშრუტო სატრანსპორტო საშუალებების მოძრაობისათვის სპეციალურად გამოყოფილ ზოლზე მოძრაობის რეგულირებისათვის შეიძლება გამოყენებულ იქნეს „T“-სებურად განლაგებული მოყვითალო ოთხი მრგვალი მაშუქი სიგნალი. მოძრაობა ნებადართულია მხოლოდ მაშინ, როცა ერთდროულად ჩართულია ქვედა და ერთი ან რამდენიმე ზედა მაშუქი სიგნალი, რომელთაგან მარცხენა მარცხნივ მოძრაობის უფლებას იძლევა, საშუალო – პირდაპირ, მარჯვენა კი – მარჯვნივ. თუ ჩართულია მხოლოდ სამი ზედა მაშუქი სიგნალი, მოძრაობა აკრძალულია.



აქვს თუ არა მძღოლს მოძრაობის გაგრძელების უფლება, თუ ყვითელი მაშუქი სიგნალის ჩართვის დროს მკვეთრად დამუხრუჭების გარეშე მას არ შეუძლია გაჩერდეს „სდექ“ ხაზთან?

1

აქვს უფლება

2

არ აქვს უფლება

### განმარტება:

„საგზაო მოძრაობის შესახებ“ საქართველოს კანონის 29-ე მუხლის მე-14 პუნქტის თანახმად, მძღოლს, რომელსაც ყვითელი მაშუქი სიგნალის ჩართვის დროს მკვეთრად დამუხრუჭების გარეშე არ შეუძლია გაჩერდეს ამ მუხლის მე-13 პუნქტით განსაზღვრულ ადგილებში, უფლება აქვს, განაგრძოს მოძრაობა. ქვეითმა, რომელიც ამკრძალავი მაშუქი სიგნალის ჩართვის დროს გზის სავალ ნაწილზე იმყოფება, უნდა გაათავისუფლოს იგი, ხოლო თუ ეს შეუძლებელია – გაჩერდეს ურთიერთსაპირისპირო მიმართულებით მოძრავი სატრანსპორტო ნაკადების გამყოფ ხაზზე.



რომელი ავტომობილის მძღოლს ეკრძალება ისრის მიმართულებით მოძრაობა?

1

ორივე ავტომობილის მძღოლს

2

არც ერთი ავტომობილის მძღოლს

3

მხოლოდ სატვირთო ავტომობილის მძღოლს

4

მხოლოდ მსუბუქი ავტომობილის მძღოლს

### ბანმარტეზა:

„საგზაო მოძრაობის შესახებ“ საქართველოს კანონის 32-ე მუხლის მე-5 პუნქტის თანახმად, გარდა იმ შემთხვევისა, როცა მოხვევა სრულდება გზატკეცილზე გასასვლელად, სადაც წრიული მოძრაობაა ორგანიზებული, მარჯვნივ ან მარცხნივ მოხვევის წინ, აგრეთვე მობრუნების წინ სატრანსპორტო საშუალების მძღოლი ვალდებულია დროულად დაიკავოს შესაბამისი განაპირა მდებარეობა სავალ ნაწილზე, რომელიც თანმხვედრი მიმართულებით მოძრაობისთვისაა განკუთვნილი. ამავე კანონის პირველი დანართის 4.9.1 პუნქტის თანახმად საგზაო ნიშანი 4.9.1 „სახიფათო ტვირთის გადამზიდავი სატრანსპორტო საშუალებით მოძრაობის მიმართულება“ - მიუთითებს იმ სახიფათო ტვირთის გადამზიდავი სატრანსპორტო საშუალებით ნებადართულ მოძრაობის მიმართულებას პირდაპირ, რომელიც მოქმედი კანონმდებლობის შესაბამისად აღნიშნულნი უნდა იქნეს საცნობი ნიშნით „სახიფათო ტვირთი“.

თუ გადასასვლელზე არსებობს ქვეითთათვის განკუთვნილი შუქნიშანი, ქვეითმა გადასასვლელზე გადასვლისას უნდა შეასრულოს:

1 სატრანსპორტო შუქნიშნის მაშუქი სიგნალების მოთხოვნები

2 ქვეითთათვის განკუთვნილი შუქნიშნის მაშუქი სიგნალების მოთხოვნები

ბანმარტეპა:

„საგზაო მოძრაობის შესახებ“ საქართველოს კანონის 24-ე მუხლის მე-7 პუნქტის „ა“ ქვეპუნქტის თანახმად, ქვეითთა გადასასვლელზე გადასვლისას, თუ გადასასვლელზე არსებობს ქვეითთათვის განკუთვნილი შუქნიშანი, ქვეითმა უნდა შეასრულოს ამ შუქნიშნის მაშუქი სიგნალების მოთხოვნები.



რომელმა მძღოლმა გააჩერა ავტომობილი საგზაო მოძრაობის წესების დაცვით შუქნიშნის ამკრძალავ სიგნალზე?

1

თეთრი ავტომობილის მძღოლმა

2

ყვითელი ავტომობილის მძღოლმა

3

არცერთი ავტომობილის მძღოლმა

### განმარტება:

„საგზაო მოძრაობის შესახებ“ საქართველოს კანონის 29-ე მუხლის მე-13 პუნქტის თანახმად, შუქნიშნის (რევერსულის გარდა) ამკრძალავი მაშუქი სიგნალის დროს მძღოლი ვალდებულია გაჩერდეს „სდექ“ ხაზთან ( ან 7.16 ნიშანთან).



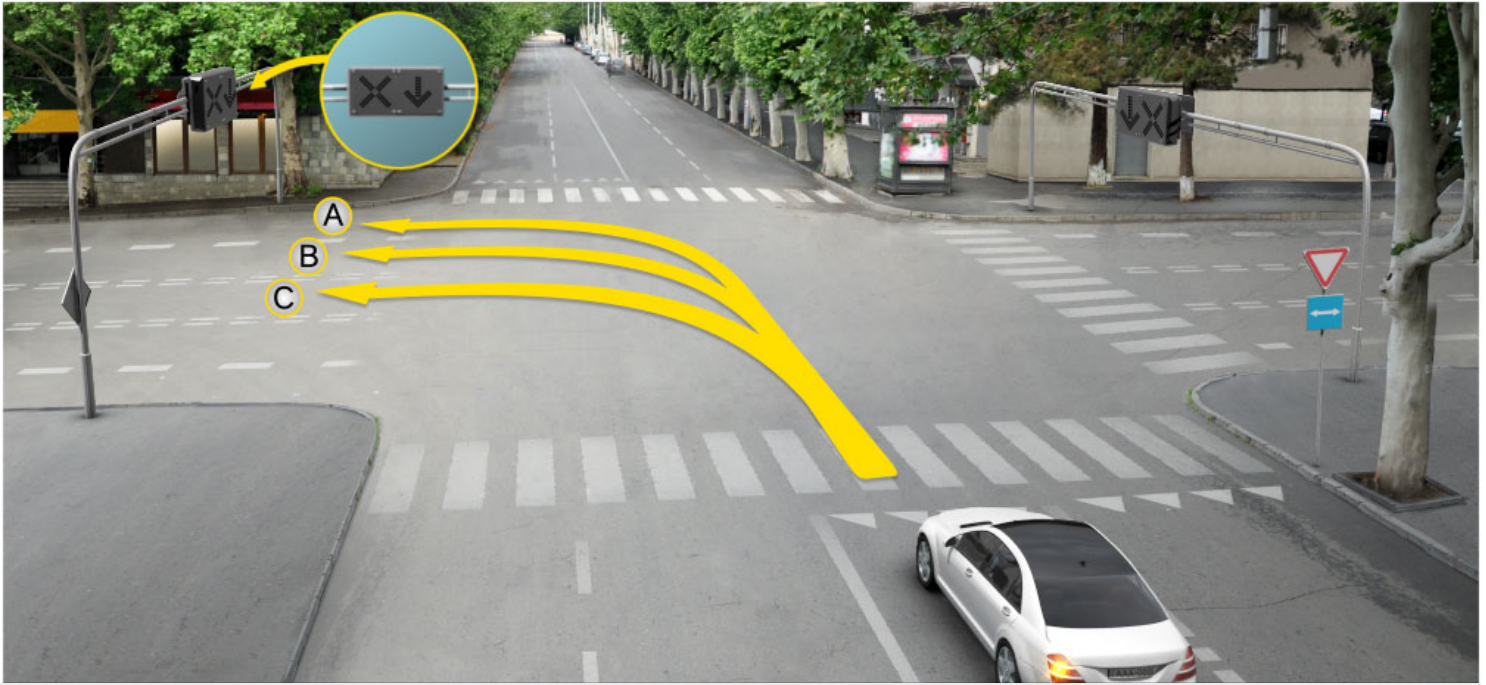

მსუბუქი ავტომობილის მძღოლს უფლება აქვს იმოძრაოს:

1

მხოლოდ A მიმართულებით

2

მხოლოდ B მიმართულებით

3

მხოლოდ C მიმართულებით

4

არცერთი მიმართულებით

### განმარტება:

„საგზაო მოძრაობის შესახებ“ საქართველოს კანონის 31-ე მუხლის მე-17 პუნქტის თანახმად, შესვლის მიზნით იმ სავალ ნაწილზე მოხვევის დროს, რომელზედაც რევერსული მოძრაობაა, სატრანსპორტო საშუალების მძღოლმა ისე უნდა იმოძრაოს, რომ სავალი ნაწილების გადაკვეთიდან გამოსვლისას განაპირა მარჯვენა მოძრაობის ზოლი დაიკავოს. სხვა მოძრაობის ზოლზე გადაჯგუფება დასაშვებია მხოლოდ მას შემდეგ, რაც მძღოლი დარწმუნდება, რომ აღნიშნულ მოძრაობის ზოლზე ნებადართულია თანმხვედრი მოძრაობა. ამავე კანონის პირველი დანართის მე-5 თავის (განსაკუთრებული მითითებების ნიშნები) 5.10 პუნქტის თანახმად საგზაო ნიშანი 5.10 „გასვლა გზაზე, რომელზედაც რევერსული მოძრაობაა“ – მიუთითებს 5.8 „რევერსული მოძრაობა“ ნიშნით აღნიშნულ გზის მონაკვეთზე გასვლას. ნიშანი იდგმება ყველა გვერდითი გასასვლელის წინ. ნიშანი შეიძლება არ დაიდგას მიმდებარე ტერიტორიიდან გამოსასვლელის გზასთან გადაკვეთაზე, თუ ამ ტერიტორიაზე შესვლა შესაძლებელია მხოლოდ 5.8 „რევერსული მოძრაობა“ ნიშნით აღნიშნული გზიდან.



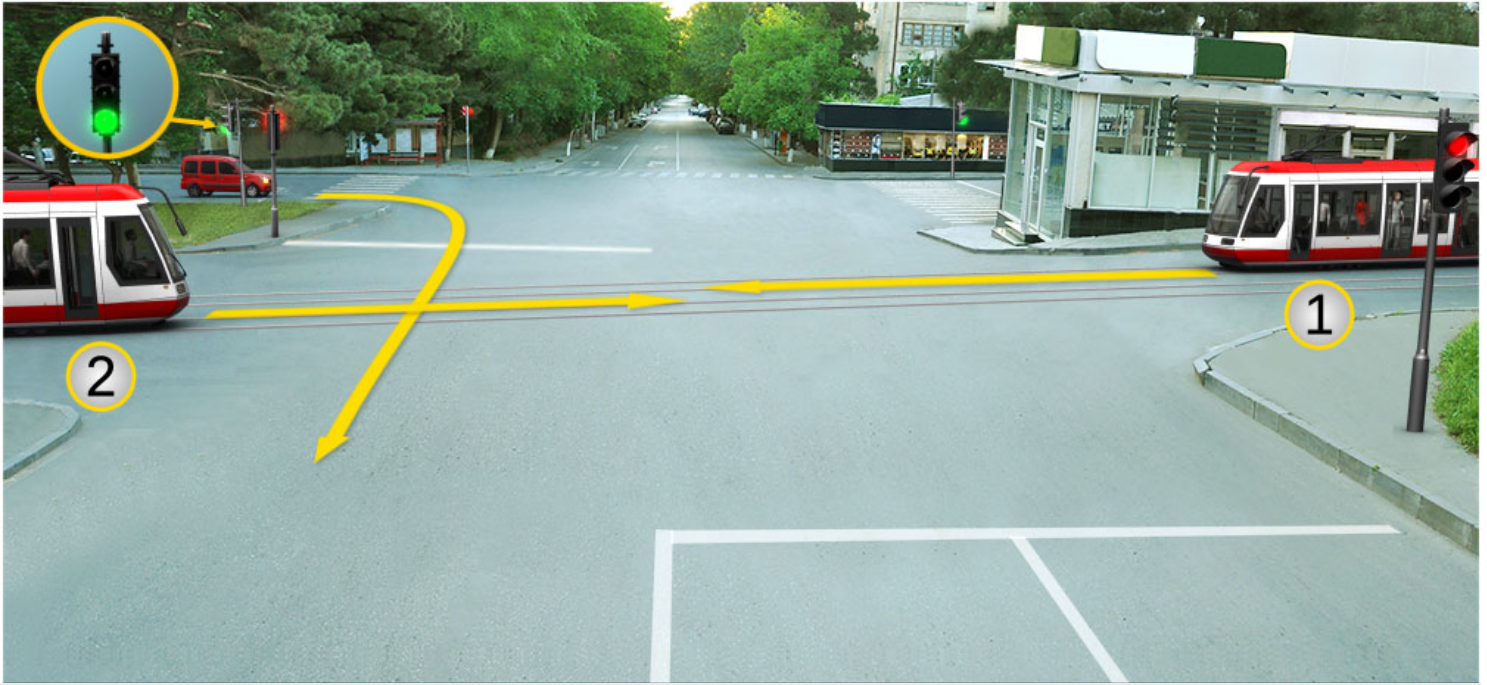

რომელი ტრამვაის მძღოლის მიმართ წარმოექმნება გზის დათმობის ვალდებულება მსუბუქი ავტომობილის მძღოლს ისრის მიმართულებით მოძრაობის შემთხვევაში?

1

მხოლოდ პირველი ტრამვაის მძღოლის მიმართ

2

მხოლოდ მეორე ტრამვაის მძღოლის მიმართ

3

ორივე ტრამვაის მძღოლის მიმართ

4

არცერთი ტრამვაის მძღოლის მიმართ

### ბანმარტეზა:

„საგზაო მოძრაობის შესახებ“ საქართველოს კანონის 36-ე მუხლის მე-3 პუნქტის „ე“ ქვეპუნქტის თანახმად, რეგულირებულ გზაჯვარედინზე, შუქნიშნის ნებადართვით სიგნალზე გზაჯვარედინზე შესულ მძღოლს შეუძლია იმოძრაოს დასახული მიმართულებით, გზაჯვარედინიდან გასასვლელზე არსებული შუქნიშნის ამკრძალავი სიგნალების მიუხედავად, მაგრამ იმ პირობით, რომ ეს არ დააბრკოლებს სხვა საგზაო მოძრაობის მონაწილეთა იმ მიმართულებით მოძრაობას, რომელზედაც მოძრაობა გახსნილია. თუ გზაჯვარედინზე მისი მოძრაობისას გზაზე არსებული შუქნიშნების წინ „სდექ“ ხაზებია (ან/და 7.16 საგზაო ნიშნებია), მძღოლმა უნდა იხელმძღვა-ნელოს თითოეული შუქნიშნის სიგნალით.

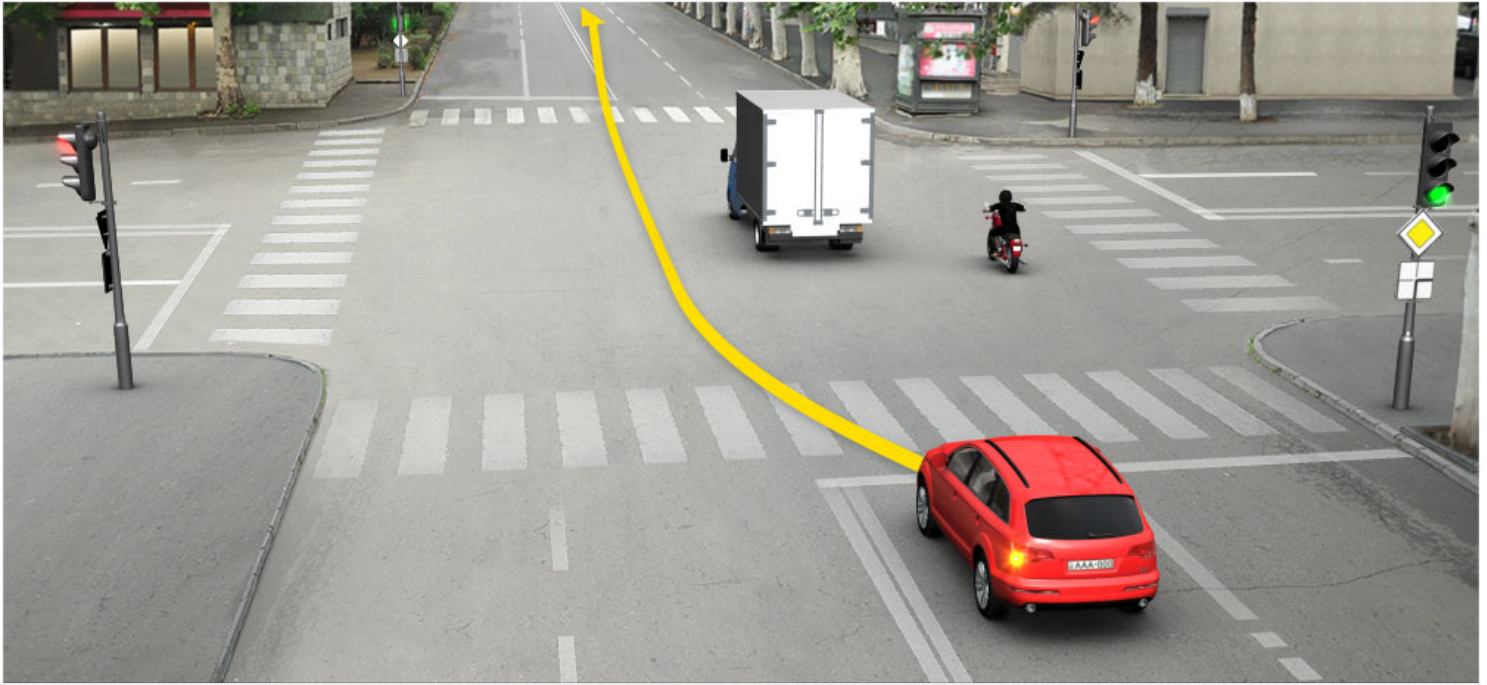

დაარღვეს თუ არა მსუბუქი ავტომობილის მძღოლი საგზაო მოძრაობის წესებს, ისრის მიმართულებით მოძრაობის შემთხვევაში?

1

დაარღვევს

2

არ დაარღვევს

### განმარტება:

„საგზაო მოძრაობის შესახებ“ საქართველოს კანონის 34-ე მუხლის მე-9 პუნქტის „ა.გ“ ქვეპუნქტის თანახმად, ამ მუხლის მე-3 პუნქტით დადგენილ მოთხოვნათა გათვალისწინებით გასწრება აკრძალულია წრიულმოძრაობიანი გზაჯვარედინისაგან განსხვავებულ გზაჯვარედინზე ან უშუალოდ ამ გზაჯვარედინის წინ, გარდა იმ შემთხვევისა, როდესაც გასწრება ხორციელდება რეგულირებულ გზაჯვარედინზე საპირისპირო მოძრაობის ზოლზე გაუსვლელად.

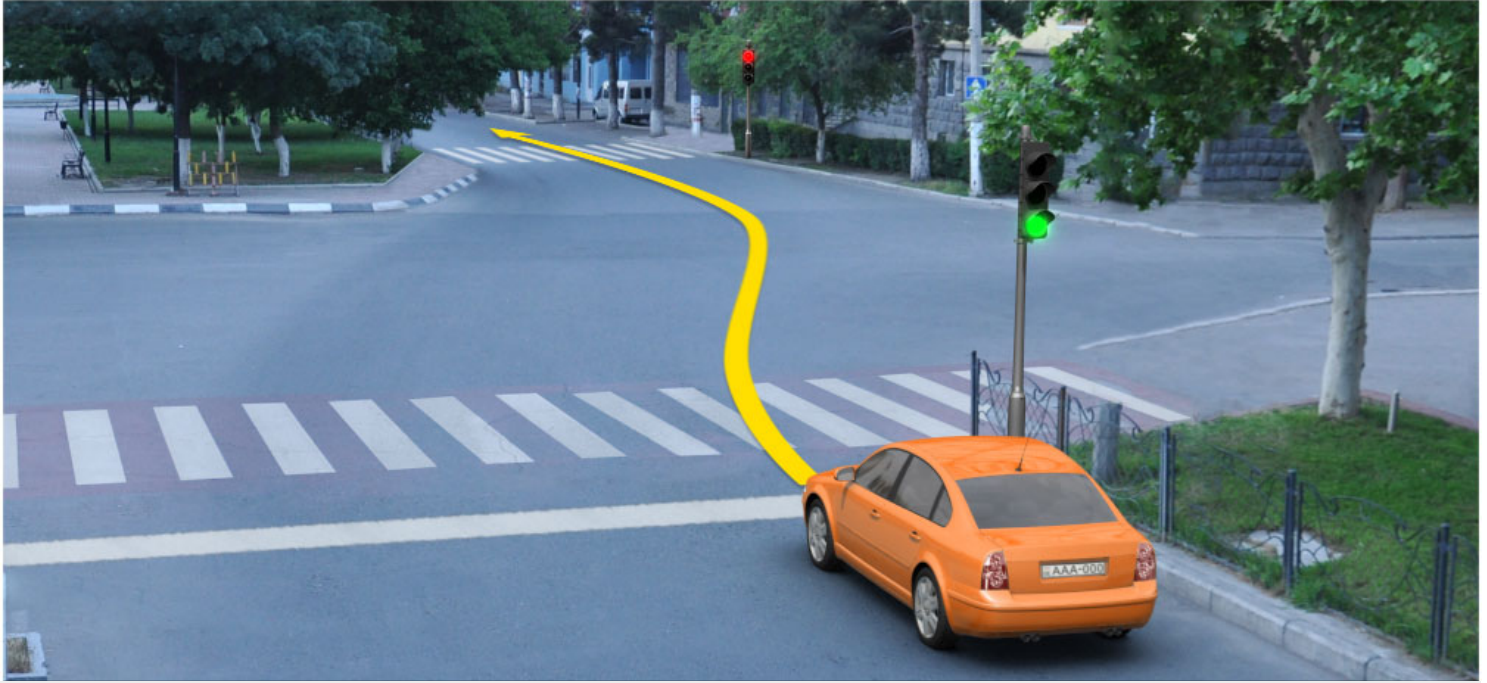

მოცემულ სიტუაციაში, ვალდებულია თუ არა მსუბუქი ავტომობილს მძღოლი ისრის მიმართულებით მოძრაობისას გაჩერდეს გზაჯვარედინიდან გასასვლელზე არსებული შექნიშნის მოძრაობის ამკრძალავ მაშუქ სიგნალზე?

1

ვალდებულია

2

არ არის ვალდებული

### განმარტება:

„საგზაო მოძრაობის შესახებ“ საქართველოს კანონის 36-ე მუხლის მე-3 პუნქტის „ე“ ქვეპუნქტის თანახმად, რეგულირებულ გზაჯვარედინზე შექნიშნის ნებადამრთველ სიგნალზე გზაჯვარედინზე შესულ მძღოლს შეუძლია იმოძრაოს დასახული მიმართულებით, გზაჯვარედინიდან გასასვლელზე არსებული შექნიშნის ამკრძალავი სიგნალების მიუხედავად, მაგრამ იმ პირობით, რომ ეს არ დააბრკოლებს სხვა საგზაო მოძრაობის მონაწილეთა იმ მიმართულებით მოძრაობას, რომელზედაც მოძრაობა გახსნილია. თუ გზაჯვარედინზე მისი მოძრაობისას გზაზე არსებული შექნიშნების წინ „სდექ“ ხაზებია (ან/და 7.16 საგზაო ნიშნებია), მძღოლმა უნდა იხელმძღვანელოს თითოეული შექნიშნის სიგნალით.



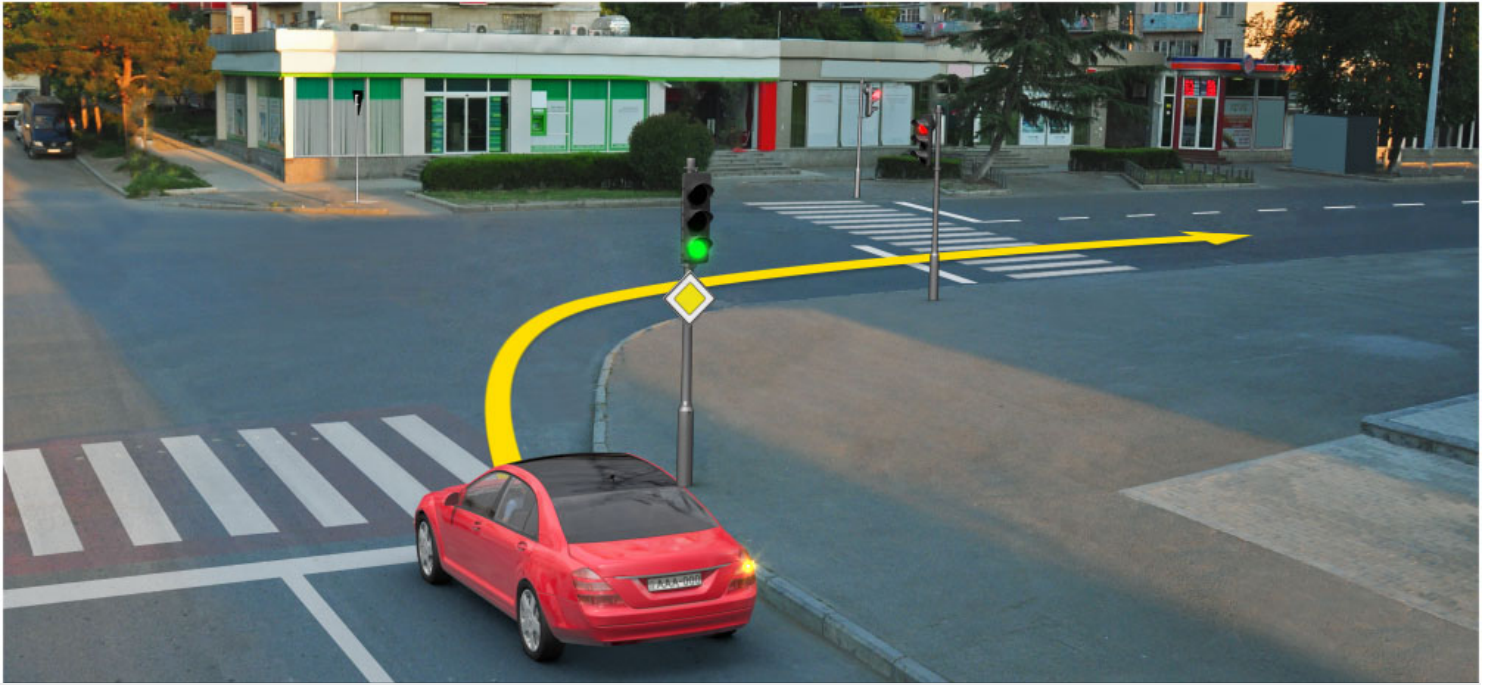

მოცემულ სიტუაციაში, ვალდებულია თუ არა მსუბუქი ავტომობილს მძღოლი ისრის მიმართულებით მოძრაობისას გაჩერდეს მოძრაობის ამკრძალავ შუქნიშნის მაშუქ სიგნალზე?

1

ვალდებულია

2

არ არის ვალდებული

### განმარტება:

„საგზაო მოძრაობის შესახებ“ საქართველოს კანონის 36-ე მუხლის მე-3 პუნქტის „ე“ ქვეპუნქტის თანახმად, რეგულირებულ გზაჯვარედინზე შუქნიშნის ნებადართველ სიგნალზე გზაჯვარედინზე შესულ მძღოლს შეუძლია იმოძრაოს დასახული მიმართულებით, გზაჯვარედინიდან გასასვლელზე არსებული შუქნიშნის ამკრძალავი სიგნალების მიუხედავად, მაგრამ იმ პირობით, რომ ეს არ დააბრკოლებს სხვა საგზაო მოძრაობის მონაწილეთა იმ მიმართულებით მოძრაობას, რომელზედაც მოძრაობა გახსნილია. თუ გზაჯვარედინზე მისი მოძრაობისას გზაზე არსებული შუქნიშნების წინ „სდექ“ ხაზებია (ან/და 7.16 საგზაო ნიშნებია), მძღოლმა უნდა იხელმძღვანელოს თითოეული შუქნიშნის სიგნალით.

თუ მძღოლი უახლოვდება შექნიშანს, რომელზეც მოძრაობის ნებადამრთველი მაშუქი სიგნალი უკვე დიდი ხნის განმავლობაშია ჩართული, მან უნდა:

- 1

გაზარდოს სიჩქარე და თვალყური ადევნოს შექნიშნის მაშუქ სიგნალებს
- 2

გააგრძელოს მოძრაობა ისე, რომ მზად იყოს სატრანსპორტო საშუალების ნებისმიერ მომენტში უსაფრთხოდ გასაჩერებლად
- 3

გაზარდოს სიჩქარე, თუნდაც იგი აჭარბებდეს ნებადართული სიჩქარის ზღვარს, რათა მოასწროს გზის აღნიშნული მონაკვეთის შექნიშნის მოძრაობის ამკრძალავ მაშუქი სიგნალის ჩართვამდე გავლა

განმარტება:

თუ მძღოლი უახლოვდება შექნიშანს, რომელზეც მოძრაობის ნებადამრთველი მაშუქი სიგნალი უკვე დიდი ხნის განმავლობაშია ჩართული, მან უნდა გააგრძელოს მოძრაობა, ისე, რომ მზად იყოს სატრანსპორტო საშუალების ნებისმიერ მომენტში უსაფრთხოდ გასაჩერებლად.



თემა 11:

## მარეგულირებლის სიგნალები

---

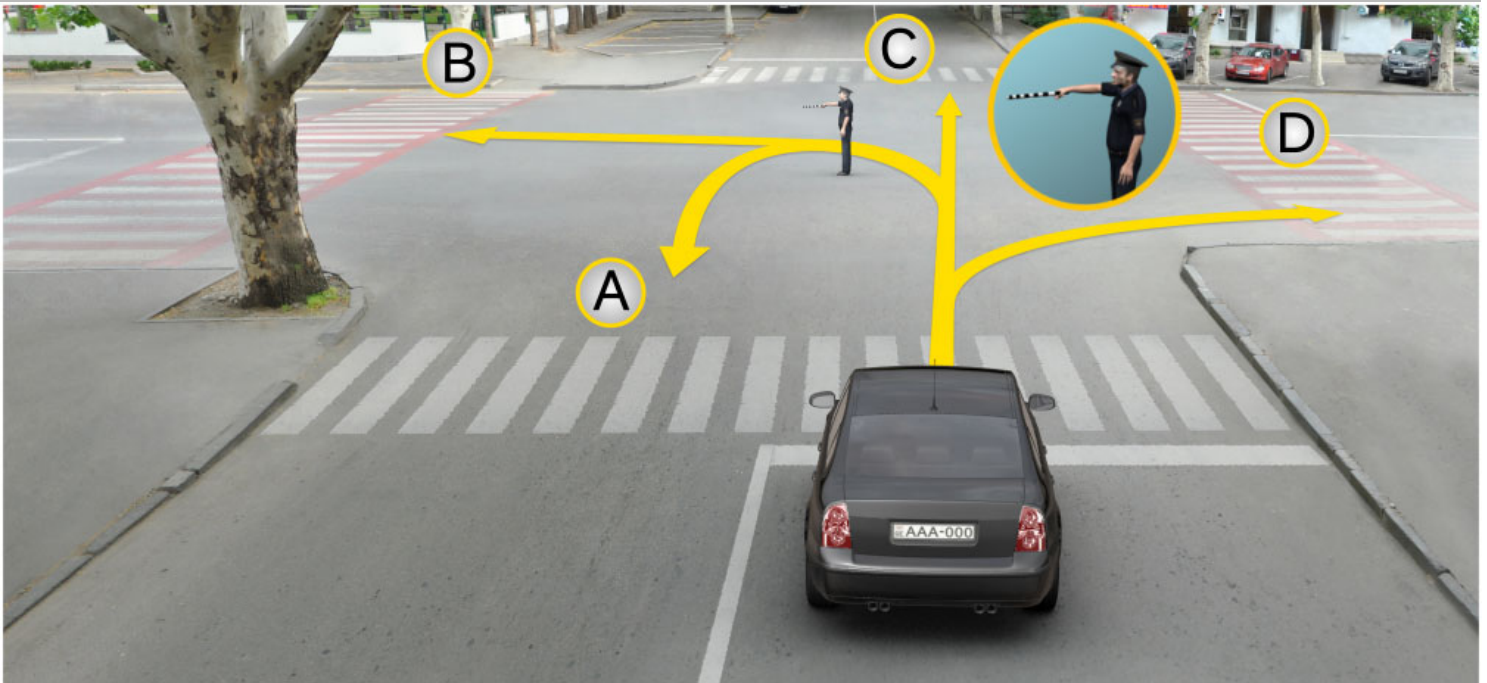

რა მიმართულებით შეიძლება გააგრძელოს მოძრაობა მსუბუქი ავტომობილის მძღოლმა მარეგულირებლის ამ სიგნალზე?

1

მხოლოდ A, B და C მიმართულებით

2

მხოლოდ B და D მიმართულებით

3

მხოლოდ A, C და D მიმართულებით

4

A, B, C და D მიმართულებით

### ბანმარტიბა:

„საგზაო მოძრაობის შესახებ“ საქართველოს კანონის 30-ე მუხლის მე-5 პუნქტის „გ“ ქვეპუნქტის თანახმად, მარეგულირებლის სიგნალებს აქვთ შემდეგი მნიშვნელობა: გ) წინ გაშვებული მარჯვენა ხელი – ეს ჟესტი ნიშნავს „სდექ“ სიგნალს მარეგულირებლის მარჯვენა გვერდისა და ზურგის მხრიდან მოძრავი ყველა მძღოლისათვის; ამასთანავე, მარეგულირებლის მარცხენა გვერდის მხრიდან ტრამვაის უფლება აქვს, იმოძრაოს მარცხნივ, ხოლო ურელსო სატრანსპორტო საშუალებას უფლება აქვს, იმოძრაოს ყველა მიმართულებით. მარეგულირებლის მკერდის მხრიდან ყველა სატრანსპორტო საშუალებას უფლება აქვს, იმოძრაოს მხოლოდ მარჯვნივ. ქვეითს უფლება აქვს, გადავიდეს სავალ ნაწილზე მარეგულირებლის ზურგის უკან.

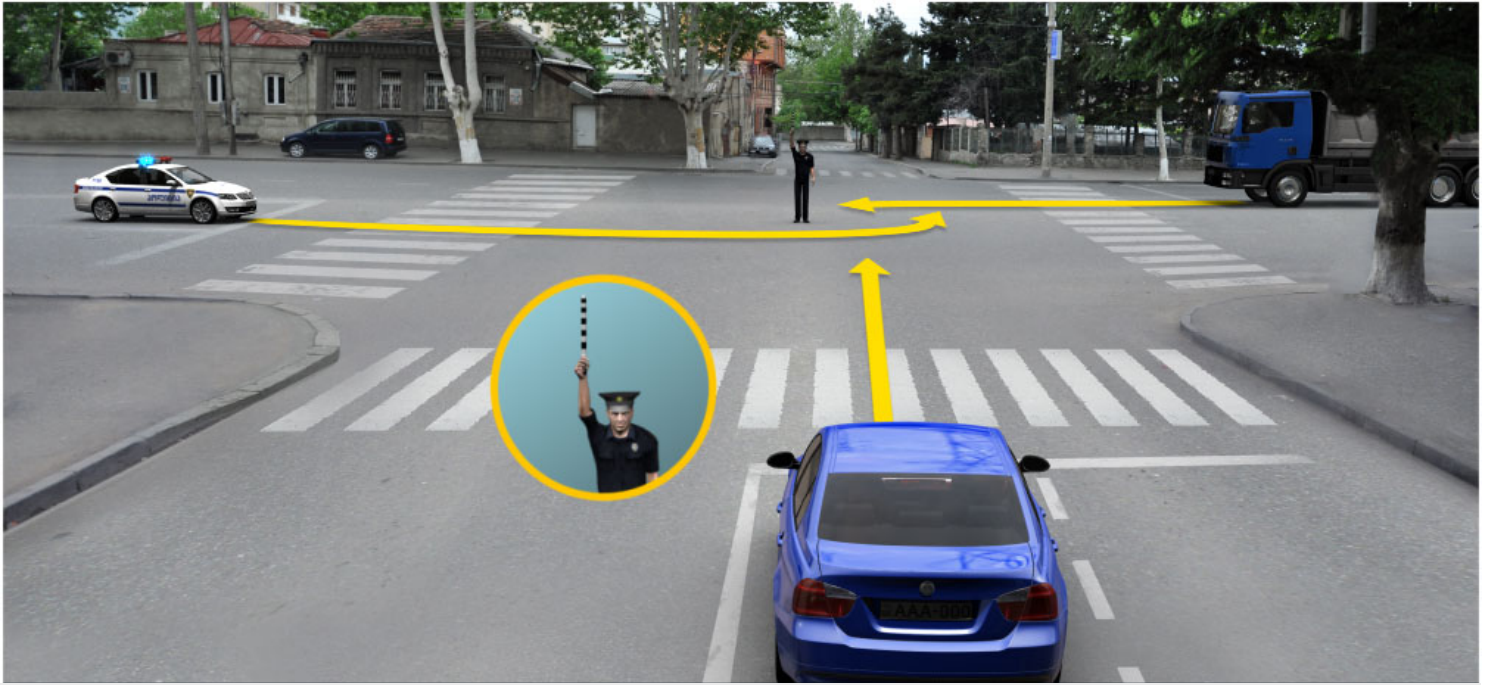

ოპერატიული სამსახურის ავტომობილს ჩართული აქვს ლურჯი მოელვარე სპეციალური ციმციმა და ხმოვანი სიგნალი. რომელი ავტომობილის მძღოლს აქვს ისრის მიმართულებით მოძრაობის გაგრძელების უფლება მარეგულირებლის ამ სიგნალზე?

1

ყველა ავტომობილის მძღოლს

2

არცერთი ავტომობილის მძღოლს

3

მხოლოდ ოპერატიული სამსახურის ავტომობილის მძღოლს

### ბანმარტეზა:

„საგზაო მოძრაობის შესახებ“ საქართველოს კანონის 30-ე მუხლის მე-5 პუნქტის „გ“ ქვეპუნქტის თანახმად, მარეგულირებლის სიგნალებს აქვთ შემდეგი მნიშვნელობა: ა) ზემოთ აწეული ერთი ხელი: - ეს აქვს ყველა საგზაო მოძრაობის მონაწილისათვის ნიშნავს „ყურადღება, სდექ“ სიგნალს, გარდა იმ მძღოლებისა, რომლებიც უკვე ველარ შეძლებენ გაჩერებას მკვეთრი დამუხრუჭებისა და საკმაო უსაფრთხოების პირობების დაცვით. გარდა ამისა, თუ ეს სიგნალი მიცემულია გზაჯვარედინზე, მძღოლს, რომელიც უკვე შესულია გზაჯვარედინზე, შეუძლია განაგრძოს მოძრაობა. ქვეითმა, რომელიც სიგნალის მიცემისას იმყოფება გზის სავალ ნაწილზე, უნდა გაათავისუფლოს იგი, ხოლო თუ ეს შეუძლებელია - უნდა გაჩერდეს ურთიერთსაპირისპირო მიმართულებით მოძრაობის სატრანსპორტო ნაკადების გამყოფ ხაზზე.



აქვს თუ არა უფლება მსუბუქი ავტომობილის მძღოლს გააგრძელოს მოძრაობა გზაჯვარედინზე მარჯვნივ, მარეგულირებლის ამ სიგნალზე?

1

აქვს უფლება

2

არ აქვს უფლება

### ბანმარტიბა:

„საგზაო მოძრაობის შესახებ“ საქართველოს კანონის 30-ე მუხლის მე-5 პუნქტის „გ“ ქვეპუნქტის თანახმად, მარეგულირებლის სიგნალებს აქვთ შემდეგი მნიშვნელობა - წინ გაშვებული მარჯვენა ხელი – ეს ჟესტი ნიშნავს „სდექ“ სიგნალს მარეგულირებლის მარჯვენა გვერდისა და ზურგის მხრიდან მოძრავი ყველა მძღოლისათვის; ამასთანავე, მარეგულირებლის მარცხენა გვერდის მხრიდან ტრამვაის უფლება აქვს, იმოძრაოს მარცხნივ, ხოლო ურელსო სატრანსპორტო საშუალებას უფლება აქვს, იმოძრაოს ყველა მიმართულებით. მარეგულირებლის მკერდის მხრიდან ყველა სატრანსპორტო საშუალებას უფლება აქვს, იმოძრაოს მხოლოდ მარჯვნივ. ქვეითს უფლება აქვს, გადავიდეს სავალ ნაწილზე მარეგულირებლის ზურგის უკან; ამავე კანონის 32-ე მუხლის მე-5 პუნქტის თანახმად, გარდა იმ შემთხვევისა, როცა მოხვევა სრულდება გზაჯვარედინზე გასასვლელად, სადაც წრიული მოძრაობაა ორგანიზებული, მარჯვნივ ან მარცხნივ მოხვევის წინ, აგრეთვე მობრუნების წინ სატრანსპორტო საშუალების მძღოლი ვალდებულია დროულად დაიკავოს შესაბამისი განაპირა მდებარეობა სავალ ნაწილზე, რომელიც თანმხვედრი მიმართულებით მოძრაობისთვისაა განკუთვნილი.



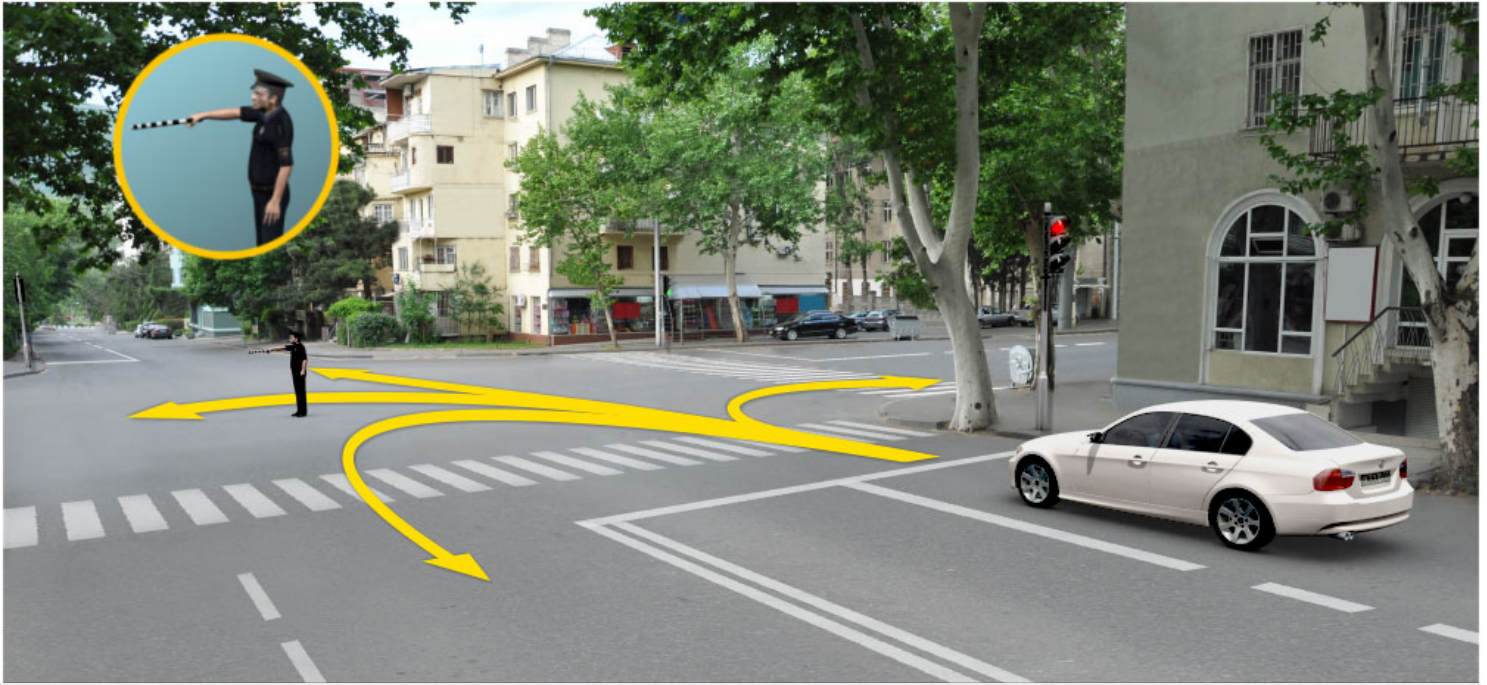

რომელი მიმართულებით აქვს მოძრაობის გაგრძელების უფლება თეთრი ავტომობილის მძღოლს მარეგულირებლის ამ სიგნალზე?

1

მხოლოდ მარცხნივ

2

მხოლოდ მარცხნივ და უკუმიმართულებით (მობრუნება)

3

მხოლოდ პირდაპირ და მარჯვნივ

4

მხოლოდ პირდაპირ

### ბანმარტეზა:

„საგზაო მოძრაობის შესახებ“ საქართველოს კანონის 30-ე მუხლის მე-5 პუნქტის „გ“ ქვეპუნქტის თანახმად, მარეგულირებლის სიგნალებს აქვთ შემდეგი მნიშვნელობა - წინ გაშვებული მარჯვენა ხელი – ეს ჟესტი ნიშნავს „სდექ“ სიგნალს მარეგულირებლის მარჯვენა გვერდისა და ზურგის მხრიდან მოძრავი ყველა მძღოლისათვის; ამასთანავე, მარეგულირებლის მარცხენა გვერდის მხრიდან ტრამვაის უფლება აქვს, იმოძრაოს მარცხნივ, ხოლო ურელსო სატრანსპორტო საშუალებას უფლება აქვს, იმოძრაოს ყველა მიმართულებით. მარეგულირებლის მკერდის მხრიდან ყველა სატრანსპორტო საშუალებას უფლება აქვს, იმოძრაოს მხოლოდ მარჯვნივ. ქვეითს უფლება აქვს, გადავიდეს სავალ ნაწილზე მარეგულირებლის ზურგის უკან; ამავე კანონის 32-ე მუხლის მე-5 პუნქტის თანახმად, გარდა იმ შემთხვევისა, როცა მოხვევა სრულდება გზაჯვარედინზე გასასვლელად, სადაც წრიული მოძრაობაა ორგანიზებული, მარჯვნივ ან მარცხნივ მოხვევის წინ, აგრეთვე მობრუნების წინ სატრანსპორტო საშუალების მძღოლი ვალდებულია დროულად დაიკავოს შესაბამისი განაპირა მდებარეობა სავალ ნაწილზე, რომელიც თანმხვედრი მიმართულებით მოძრაობისთვისაა განკუთვნილი.





რომელი მიმართულებით აქვს მოძრაობის გაგრძელების უფლება ავტომობილის მძღოლს მარეგულირებლის ამ სიგნალზე?

1

მხოლოდ მარცხნივ

2

მხოლოდ მარცხნივ და უკუმიმართულებით (მობრუნება)

3

ყველა მიმართულებით

4

მხოლოდ პირდაპირ და მარჯვნივ

### ბანმარტეხა:

„საგზაო მოძრაობის შესახებ“ საქართველოს კანონის 30-ე მუხლის მე-5 პუნქტის „გ“ ქვეპუნქტის თანახმად, მარეგულირებლის სიგნალებს აქვთ შემდეგი მნიშვნელობა - წინ გაშვებული მარჯვენა ხელი – ეს ჟესტი ნიშნავს „სდექ“ სიგნალს მარეგულირებლის მარჯვენა გვერდისა და ზურგის მხრიდან მოძრავი ყველა მძღოლისათვის; ამასთანავე, მარეგულირებლის მარცხენა გვერდის მხრიდან ტრამვაის უფლება აქვს, იმოძრაოს მარცხნივ, ხოლო ურელსო სატრანსპორტო საშუალებას უფლება აქვს, იმოძრაოს ყველა მიმართულებით. მარეგულირებლის მკერდის მხრიდან ყველა სატრანსპორტო საშუალებას უფლება აქვს, იმოძრაოს მხოლოდ მარჯვნივ. ქვეითს უფლება აქვს, გადავიდეს სავალ ნაწილზე მარეგულირებლის ზურგის უკან.

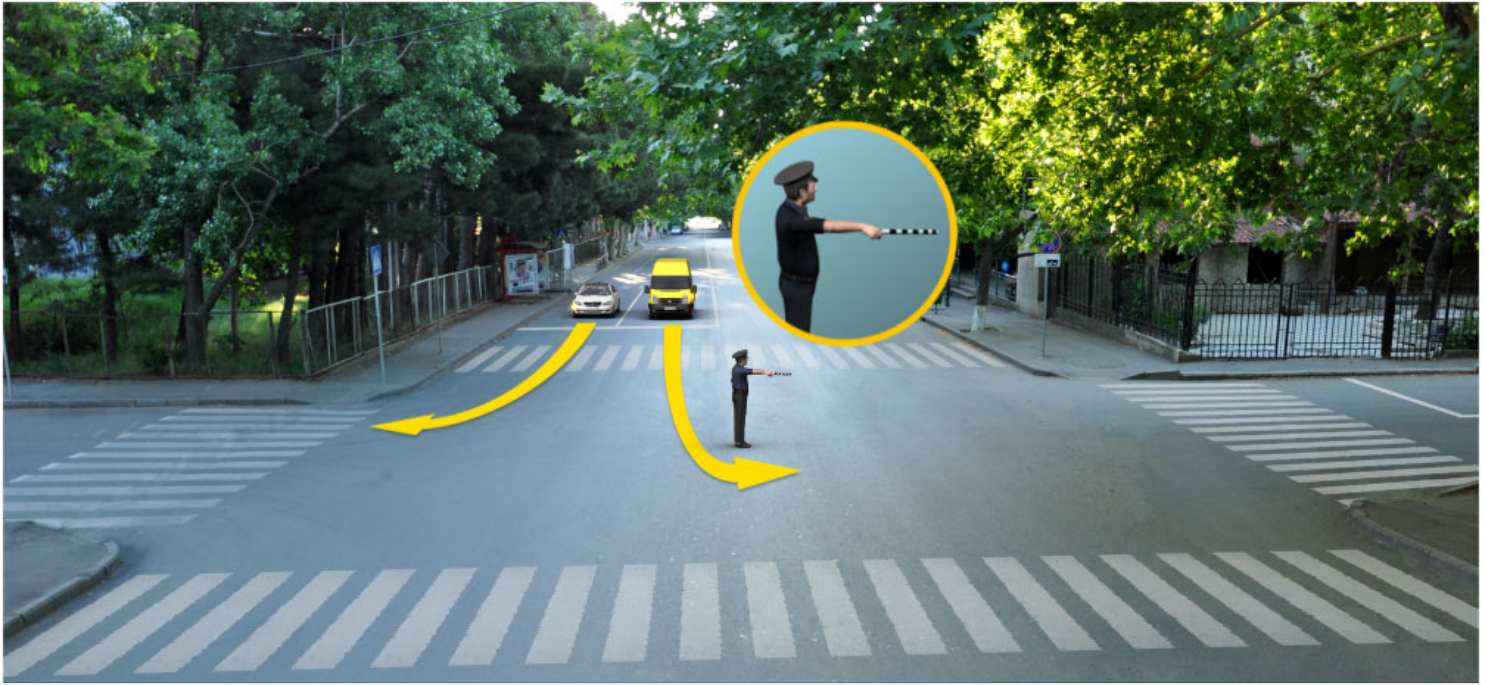

რომელი ავტომობილის მძღოლს აქვს უფლება გააგრძელოს მოძრაობა ისრის მიმართულებით მარეგულირებლის ამ სიგნალზე?

1

მხოლოდ ყვითელი ავტომობილის მძღოლს

2

მხოლოდ თეთრი ავტომობილის მძღოლს

3

ორივე ავტომობილის მძღოლს

4

არცერთი ავტომობილის მძღოლს

### ბანმარტეხა:

„საგზაო მოძრაობის შესახებ“ საქართველოს კანონის 30-ე მუხლის მე-5 პუნქტის „გ“ ქვეპუნქტის თანახმად, მარეგულირებლის სიგნალებს აქვთ შემდეგი მნიშვნელობა - წინ გაშვებული მარჯვენა ხელი – ეს ჟესტი ნიშნავს „სდევ“ სიგნალს მარეგულირებლის მარჯვენა გვერდისა და ზურგის მხრიდან მოძრავი ყველა მძღოლისათვის; ამასთანავე, მარეგულირებლის მარცხენა გვერდის მხრიდან ტრამვაის უფლება აქვს, იმოძრაოს მარცხნივ, ხოლო ურელსო სატრანსპორტო საშუალებას უფლება აქვს, იმოძრაოს ყველა მიმართულებით. მარეგულირებლის მკერდის მხრიდან ყველა სატრანსპორტო საშუალებას უფლება აქვს, იმოძრაოს მხოლოდ მარჯვნივ. ქვეითს უფლება აქვს, გადავიდეს სავალ ნაწილზე მარეგულირებლის ზურგის უკან.





რომელი სატრანსპორტო საშუალების მძღოლს წარმოეჩნება გზის დათმობის ვალდებულება ისრის მიმართულებით მოძრაობის შემთხვევაში, მარეგულირებლის ამ სიგნალზე?

1

ავტომობილის მძღოლს

2

ტრამვაის მძღოლს

### ბანმარტიბა:

„საგზაო მოძრაობის შესახებ“ საქართველოს კანონის 30-ე მუხლის მე-5 პუნქტის „გ“ ქვეპუნქტის თანახმად, მარეგულირებლის სიგნალებს აქვთ შემდეგი მნიშვნელობა - წინ გაშვებული მარჯვენა ხელი - ეს ჟესტი ნიშნავს „სდექ“ სიგნალს მარეგულირებლის მარჯვენა გვერდისა და ზურგის მხრიდან მოძრავი ყველა მძღოლისათვის; ამასთანავე, მარეგულირებლის მარცხენა გვერდის მხრიდან ტრამვაის უფლება აქვს, იმოძრაოს მარცხნივ, ხოლო ურელსო სატრანსპორტო საშუალებას უფლება აქვს, იმოძრაოს ყველა მიმართულებით. მარეგულირებლის მკერდის მხრიდან ყველა სატრანსპორტო საშუალებას უფლება აქვს, იმოძრაოს მხოლოდ მარჯვნივ. ქვეითს უფლება აქვს, გადავიდეს სავალ ნაწილზე მარეგულირებლის ზურგის უკან. ამავე კანონის 36-ე მუხლის მე-3 პუნქტის „დ“ ქვეპუნქტის თანახმად, რეგულირებულ გზაჯვარედინზე თუ მარეგულირებლის სიგნალი ერთდროულად მოძრაობის ნებას რთავს ურთიერთგადამკვეთი ტრაექტორიებით მოძრავ ურელსო სატრანსპორტო საშუალებებს, მძღოლებმა უნდა იხელმძღვანელონ არარეგულირებული გზაჯვარედინის გავლის წესებითა და გზაჯვარედინზე დაყენებული პრიორიტეტის ნიშნებით;



მარეგულირებლის ამ სიგნალზე ისრის მიმართულებით მოძრაობის გაგრძელების უფლება აქვს:

1

მხოლოდ ლურჯი ავტომობილის მძღოლს

2

მხოლოდ თეთრი ავტომობილის მძღოლს

3

არცერთი ავტომობილის მძღოლს

4

ორივე ავტომობილის მძღოლს

### ბანმარტეზა:

„საგზაო მოძრაობის შესახებ“ საქართველოს კანონის 30-ე მუხლის მე-5 პუნქტის „ბ“ ქვეპუნქტის თანახმად, მარეგულირებლის სიგნალებს აქვთ შემდეგი მნიშვნელობა - განზე გაშვებული ან ჩამოშვებული ხელები - ეს უესტი ნიშნავს „სდექ“ სიგნალს იმ საგზაო მოძრაობის მონაწილეებისათვის, რომლებიც, მათი მოძრაობის მიმართულების მიუხედავად, მოძრაობენ იმ მიმართულებით, რომელიც კვეთს მარეგულირებლის განვდილი ხელით ან ხელებით მინიშნებულ მიმართულებას; ამასთანავე, მარეგულირებლის მარჯვენა და მარცხენა გვერდების მხრიდან ტრამვაის უფლება აქვს, იმოძრაოს პირდაპირ, ურელსო სატრანსპორტო საშუალებას უფლება აქვს, იმოძრაოს პირდაპირ და მარჯვნივ, ხოლო ქვეითს უფლება აქვს, გადავიდეს გზის სავალ ნაწილზე.





რომელი მიმართულებით აქვს მოძრაობის უფლება ავტომობილის მძღოლს მარეგულირებლის ამ სიგნალზე?

1

მხოლოდ პირდაპირ და მარცხნივ

2

მხოლოდ პირდაპირ და მარჯვნივ

3

მხოლოდ პირდაპირ

### განმარტება:

„საგზაო მოძრაობის შესახებ“ საქართველოს კანონის 30-ე მუხლის მე-5 პუნქტის „ბ“ ქვეპუნქტის თანახმად, მარეგულირებლის სიგნალებს აქვთ შემდეგი მნიშვნელობა - განზე გაშვებული ან ჩამოშვებული ხელები - ეს ჟესტი ნიშნავს „სდექ“ სიგნალს იმ საგზაო მოძრაობის მონაწილეებისათვის, რომლებიც, მათი მოძრაობის მიმართულების მიუხედავად, მოძრაობენ იმ მიმართულებით, რომელიც კვეთს მარეგულირებლის განვდილი ხელით ან ხელებით მინიშნებულ მიმართულებას; ამასთანავე, მარეგულირებლის მარჯვენა და მარცხენა გვერდების მხრიდან ტრამვაის უფლება აქვს, იმოძრაოს პირდაპირ, ურელსო სატრანსპორტო საშუალებას უფლება აქვს, იმოძრაოს პირდაპირ და მარჯვნივ, ხოლო ქვეითს უფლება აქვს, გადავიდეს გზის სავალ ნაწილზე; ამავე კანონის 32-ე მუხლის მე-5 პუნქტის თანახმად, გარდა იმ შემთხვევისა, როცა მოხვევა სრულდება გზაჯვარედინზე გასასვლელად, სადაც წრიული მოძრაობაა ორგანიზებული, მარჯვნივ ან მარცხნივ მოხვევის წინ, აგრეთვე მობრუნების წინ სატრანსპორტო საშუალების მძღოლი ვალდებულია დროულად დაიკავოს შესაბამისი განაპირა მდებარეობა სავალ ნაწილზე, რომელიც თანმხვედრი მიმართულებით მოძრაობისთვისაა განკუთვნილი.



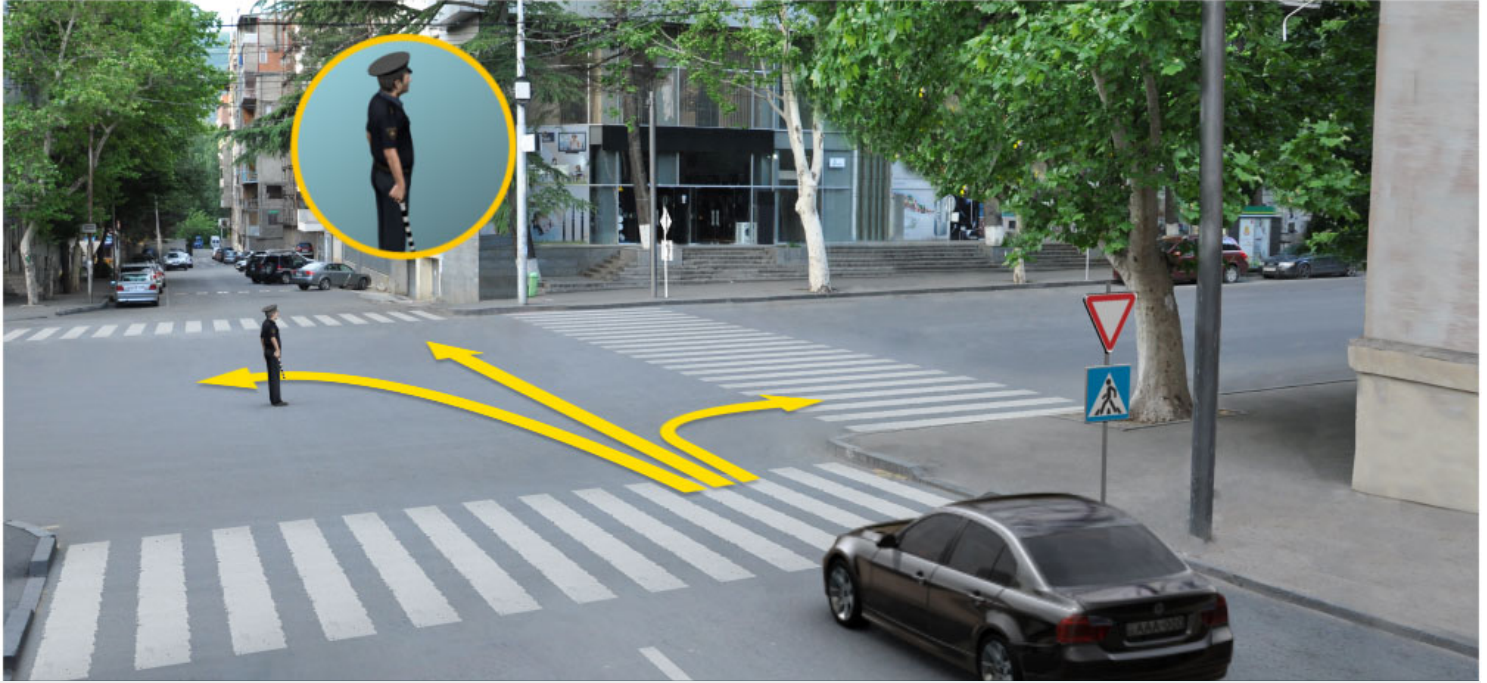

რომელი მიმართულებით აქვს მოძრაობის გაგრძელების უფლება ავტომობილის მძღოლს მარეგულირებლის ამ სიგნალზე?

1

მხოლოდ პირდაპირ

2

მხოლოდ პირდაპირ და მარჯვნივ

3

მხოლოდ მარჯვნივ და მარცხნივ

4

ნებისმიერი მიმართულებით

### ბანმარტეზა:

„საგზაო მოძრაობის შესახებ“ საქართველოს კანონის 30-ე მუხლის მე-5 პუნქტის „ბ“ ქვეპუნქტის თანახმად, მარეგულირებლის სიგნალებს აქვთ შემდეგი მნიშვნელობა - განზე გაშვებული ან ჩამოშვებული ხელები - ეს ჟესტი ნიშნავს „სდექ“ სიგნალს იმ საგზაო მოძრაობის მონაწილეებისათვის, რომლებიც, მათი მოძრაობის მიმართულების მიუხედავად, მოძრაობენ იმ მიმართულებით, რომელიც კვეთს მარეგულირებლის განვდილი ხელით ან ხელებით მინიშნებულ მიმართულებას; ამასთანავე, მარეგულირებლის მარჯვენა და მარცხენა გვერდების მხრიდან ტრამვაის უფლება აქვს, იმოძრაოს პირდაპირ, ურელსო სატრანსპორტო საშუალებას უფლება აქვს, იმოძრაოს პირდაპირ და მარჯვნივ, ხოლო ქვეითს უფლება აქვს, გადავიდეს გზის სავალ ნაწილზე; ამავე კანონის 32-ე მუხლის მე-5 პუნქტის თანახმად, გარდა იმ შემთხვევისა, როცა მოხვევა სრულდება გზაჯვარედინზე გასასვლელად, სადაც წრიული მოძრაობაა ორგანიზებული, მარჯვნივ ან მარცხნივ მოხვევის წინ, აგრეთვე მობრუნების წინ სატრანსპორტო საშუალების მძღოლი ვალდებულია დროულად დაიკავოს შესაბამისი განაპირა მდებარეობა სავალ ნაწილზე, რომელიც თანმხვედრი მიმართულებით მოძრაობისთვისაა განკუთვნილი.



რომელი ავტომობილის მძღოლს აქვს მოძრაობის გაგრძელების უფლება ისრის მიმართულებით მარეგულირებლის ამ სიგნალზე?

1

მსუბუქი ავტომობილის მძღოლს

2

ავტობუსის მძღოლს

3

სატვირთო ავტომობილის მძღოლს

4

არცერთი ავტომობილის მძღოლს

### ბანმარტეზა:

„საგზაო მოძრაობის შესახებ“ საქართველოს კანონის 30-ე მუხლის მე-5 პუნქტის „გ“ ქვეპუნქტის თანახმად, მარეგულირებლის სიგნალებს აქვთ შემდეგი მნიშვნელობა - წინ გაშვებული მარჯვენა ხელი - ეს ჟესტი ნიშნავს „სდექ“ სიგნალს მარეგულირებლის მარჯვენა გვერდისა და ზურგის მხრიდან მოძრავი ყველა მძღოლისათვის; ამასთანავე, მარეგულირებლის მარცხენა გვერდის მხრიდან ტრამვაის უფლება აქვს, იმოძრაოს მარცხნივ, ხოლო ურელსო სატრანსპორტო საშუალებას უფლება აქვს, იმოძრაოს ყველა მიმართულებით. მარეგულირებლის მკერდის მხრიდან ყველა სატრანსპორტო საშუალებას უფლება აქვს, იმოძრაოს მხოლოდ მარჯვნივ. ქვეითს უფლება აქვს, გადავიდეს სავალ ნაწილზე მარეგულირებლის ზურგის უკან.

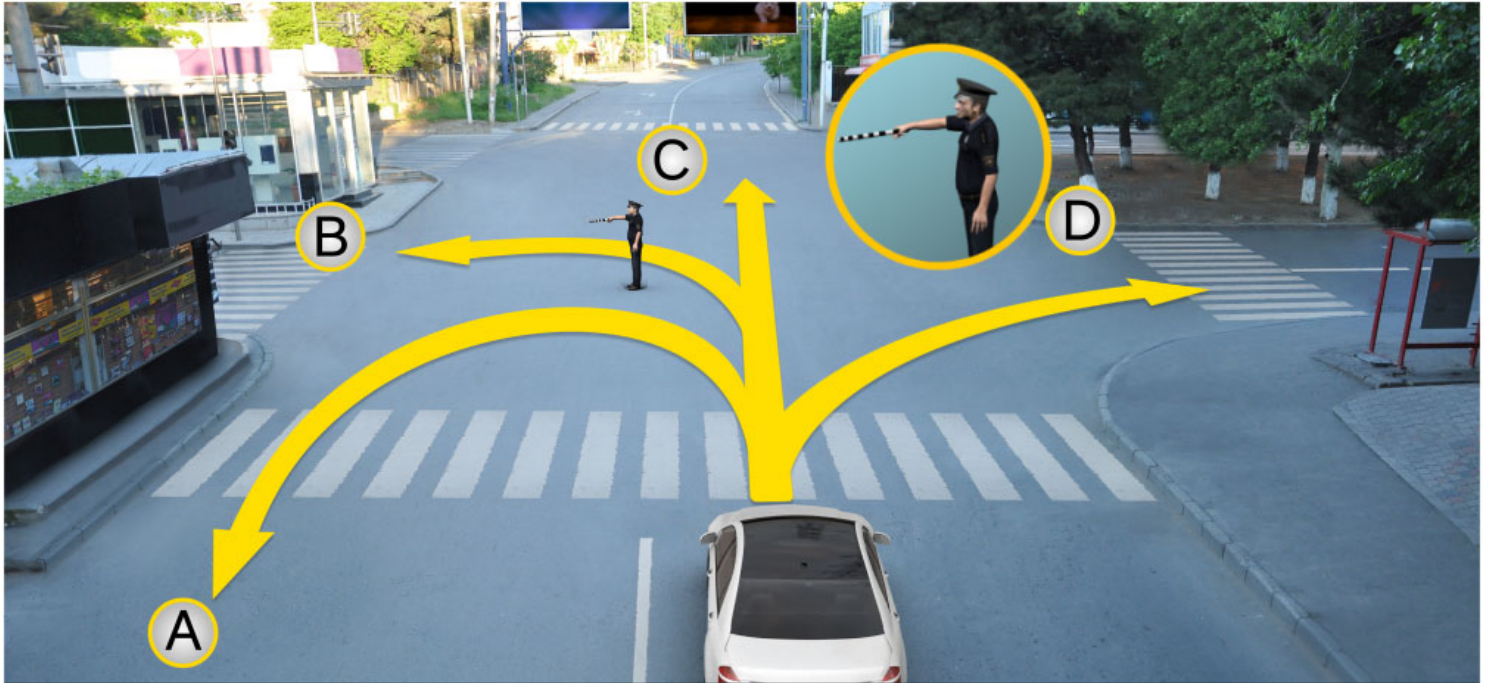

მარეგულირებლის ამ სიგნალზე მსუბუქი ავტომობილის მძღოლს უფლება აქვს გააგრძელოს მოძრაობა:

1

მხოლოდ A და C მიმართულებით

2

მხოლოდ B და D მიმართულებით

3

ყველა მიმართულებით

### ბანმარტეხა:

„საგზაო მოძრაობის შესახებ“ საქართველოს კანონის 30-ე მუხლის მე-5 პუნქტის „გ“ ქვეპუნქტის თანახმად, მარეგულირებლის სიგნალებს აქვთ შემდეგი მნიშვნელობა - წინ გაშვებული მარჯვენა ხელი - ეს ჟესტი ნიშნავს „სდექ“ სიგნალს მარეგულირებლის მარჯვენა გვერდისა და ზურგის მხრიდან მოძრავი ყველა მძღოლისათვის; ამასთანავე, მარეგულირებლის მარცხენა გვერდის მხრიდან ტრამვაის უფლება აქვს, იმოძრაოს მარცხნივ, ხოლო ურელსო სატრანსპორტო საშუალებას უფლება აქვს, იმოძრაოს ყველა მიმართულებით. მარეგულირებლის მკერდის მხრიდან ყველა სატრანსპორტო საშუალებას უფლება აქვს, იმოძრაოს მხოლოდ მარჯვნივ. ქვეითს უფლება აქვს, გადავიდეს სავალ ნაწილზე მარეგულირებლის ზურგის უკან.



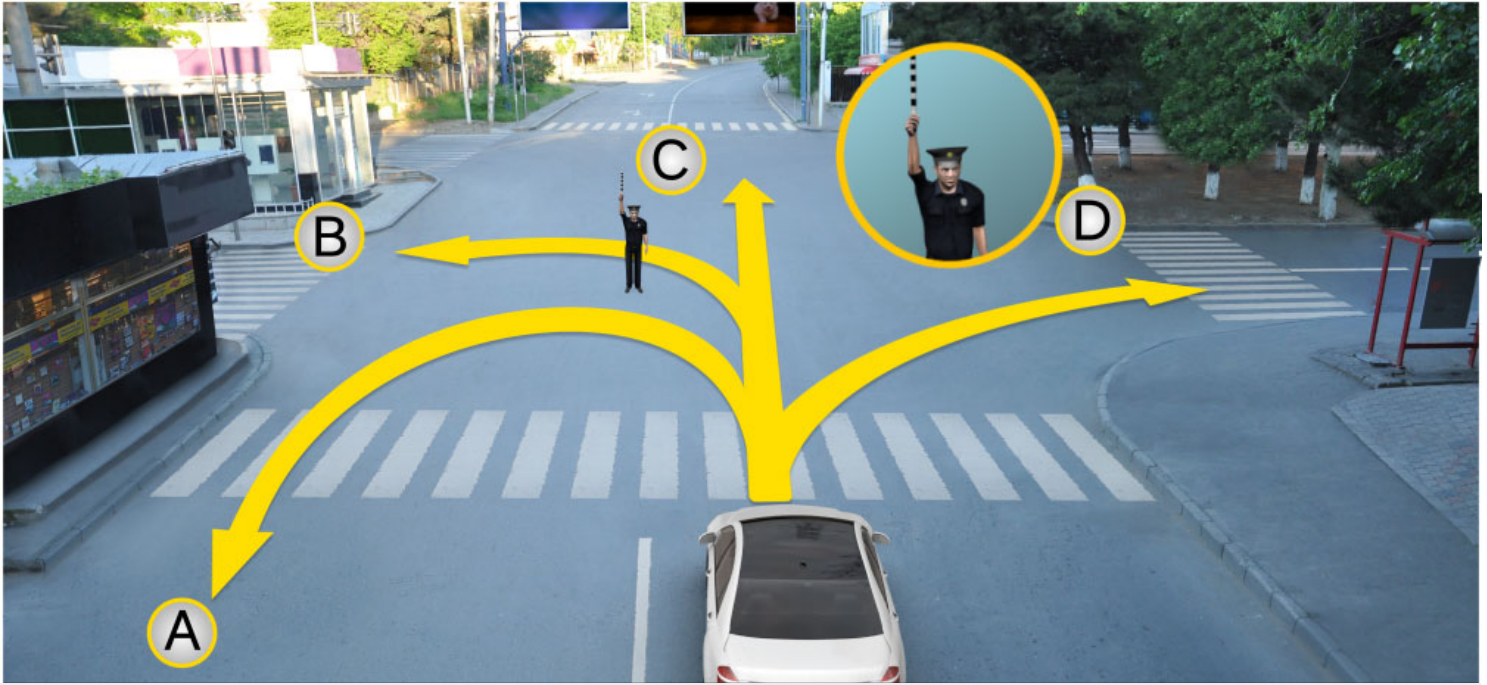

მარეგულირებლის ამ სიგნალზე მსუბუქი ავტომობილის მძღოლს უფლება აქვს გააგრძელოს მოძრაობა:

1

არც ერთი მიმართულებით

2

მხოლოდ A და D მიმართულებით

3

მხოლოდ B და C მიმართულებით

### ბანმარტეხა:

„საგზაო მოძრაობის შესახებ“ საქართველოს კანონის 30-ე მუხლის მე-5 პუნქტის „ა“ ქვეპუნქტის თანახმად, მარეგულირებლის სიგნალებს აქვთ შემდეგი მნიშვნელობა - ზემოთ აწეული ერთი ხელი - ეს აქვს ყველა საგზაო მოძრაობის მონაწილისათვის ნიშნავს „ყურადღება, სდექ“ სიგნალს, გარდა იმ მძღოლებისა, რომლებიც უკვე ვეღარ შეძლებენ გაჩერებას მკვეთრი დამუხრუჭებისა და საკმაო უსაფრთხოების პირობების დაცვით. გარდა ამისა, თუ ეს სიგნალი მიცემულია გზაჯვარედინზე, მძღოლს, რომელიც უკვე შესულია გზაჯვარედინზე, შეუძლია განაგრძოს მოძრაობა. ქვეითმა, რომელიც სიგნალის მიცემისას გზის სავალ ნაწილზე იმყოფება, უნდა გაათავისუფლოს იგი, ხოლო თუ ეს შეუძლებელია – უნდა გაჩერდეს ურთიერთსაპირისპირო მიმართულებით მოძრავი სატრანსპორტო ნაკადების გამყოფ ხაზზე.

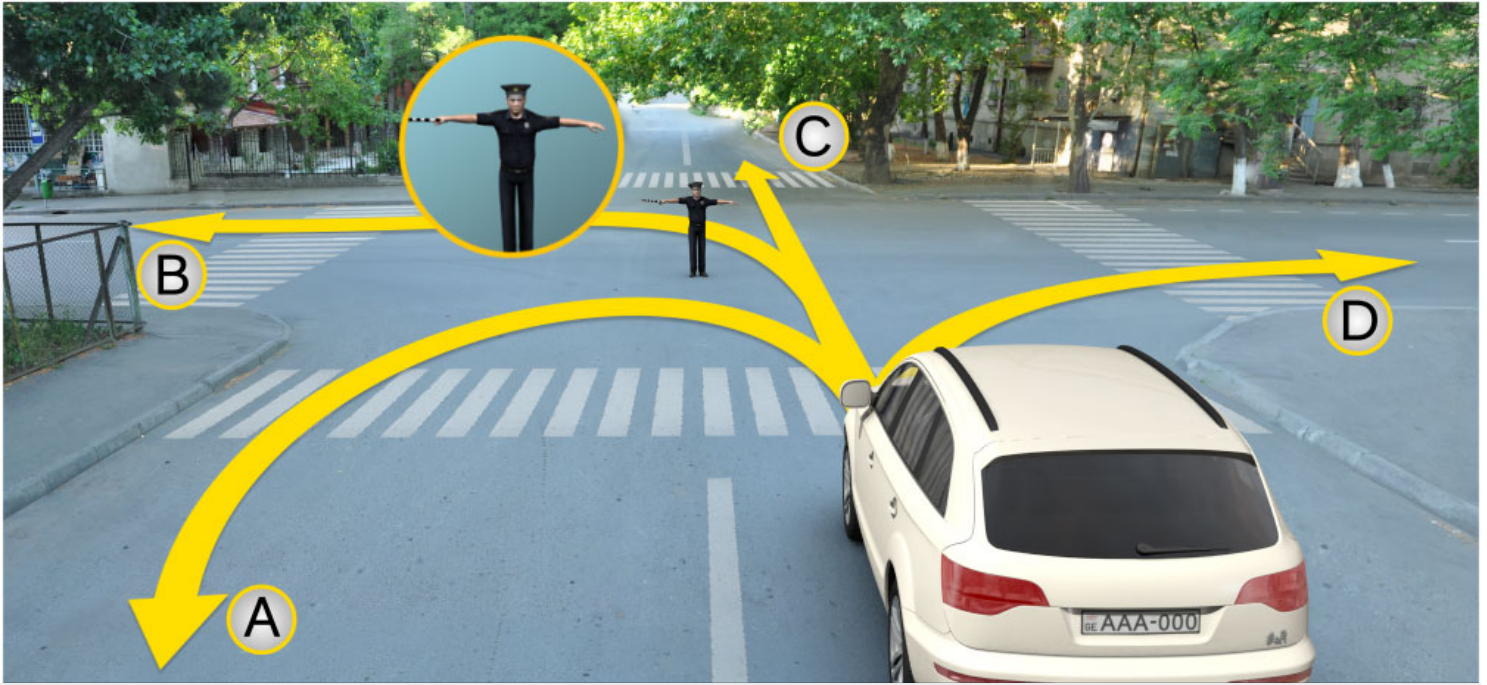

მარეგულირებლის ამ სიგნალზე მსუბუქი ავტომობილის მძღოლს უფლება აქვს გააგრძელოს მოძრაობა:

1

მხოლოდ A და C მიმართულებით

2

არც ერთი მიმართულებით

3

მხოლოდ B და D მიმართულებით

### ბანმარტეზა:

„საგზაო მოძრაობის შესახებ“ საქართველოს კანონის 30-ე მუხლის მე-5 პუნქტის „ბ“ ქვეპუნქტის თანახმად, მარეგულირებლის სიგნალებს აქვთ შემდეგი მნიშვნელობა - განზე გაშვებული ან ჩამოშვებული ხელები - ეს უესტი ნიშნავს „სდექ“ სიგნალს იმ საგზაო მოძრაობის მონაწილეებისათვის, რომლებიც, მათი მოძრაობის მიმართულების მიუხედავად, მოძრაობენ იმ მიმართულებით, რომელიც კვეთს მარეგულირებლის განვდილი ხელით ან ხელებით მინიშნებულ მიმართულებას; ამასთანავე, მარეგულირებლის მარჯვენა და მარცხენა გვერდების მხრიდან ტრამვაის უფლება აქვს, იმოძრაოს პირდაპირ, ურელსო სატრანსპორტო საშუალებას უფლება აქვს, იმოძრაოს პირდაპირ და მარჯვნივ, ხოლო ქვეითს უფლება აქვს, გადავიდეს გზის სავალ ნაწილზე.



თუ მარეგულირებელის სიგნალის მოთხოვნა ეწინააღმდეგება შუქნიშნის მაშუქი სიგნალების, საგზაო ნიშნებისა და საგზაო მონიშვნების მოთხოვნებს, საგზაო მოძრაობის მონაწილეები ვალდებული არიან შეასრულონ:

1

მარეგულირებელის სიგნალის მოთხოვნები

2

შუქნიშნის მაშუქი სიგნალის მოთხოვნები

3

საგზაო მონიშვნის მოთხოვნები

4

საგზაო ნიშნების მოთხოვნები

### განმარტება:

„საგზაო მოძრაობის შესახებ“ საქართველოს კანონის 28-ე მუხლის მე-2 პუნქტის თანახმად, მარეგულირებელის სიგნალებს აქვს უპირატესი ძალა შუქნიშნის მაშუქი სიგნალების, საგზაო ნიშნებისა და საგზაო მონიშვნების მოთხოვნების და საგზაო მოძრაობის წესების მოთხოვნების მიმართ. გზაჯვარედინზე მარეგულირებლის მიერ მოძრაობის რეგულირებისას ამკრძალავი და მიმთითებელი საგზაო ნიშნები აგრძელებს მოქმედებას, გარდა იმ შემთხვევისა, როდესაც მარეგულირებელი კონკრეტულად მიუთითებს მათი მოთხოვნების უგულებელყოფაზე.

თუ მარეგულირებელი სატრანსპორტო საშუალების გაჩერების შესახებ მოთხოვნას გადასცემს ხმამაღლამოლაპარაკე მონაცემების, ან სატრანსპორტო საშუალებისაკენ მიმართული ჟესტიკულაციით, მძღოლი უნდა გაჩერდეს:

1

დაუყოვნებლივ ყოფნის ადგილას

2

მისთვის მოსახერხებელ ადგილას

3

მარეგულირებლის მიერ მითითებულ ადგილას

### განმარტება:

„საგზაო მოძრაობის შესახებ“ საქართველოს კანონის 30-ე მუხლის მე-8 პუნქტის თანახმად, თუ მარეგულირებელი სატრანსპორტო საშუალების გაჩერების შესახებ მოთხოვნას გადასცემს ხმამაღლამოლაპარაკე მონაცემებით ან სატრანსპორტო საშუალებისაკენ მიმართული ჟესტიკულაციით, მძღოლი უნდა გაჩერდეს მარეგულირებლის მიერ მითითებულ ადგილზე.

მარეგულირებელმა შეიძლება სიგნალი მისცეს:

1

მხოლოდ შავი და თეთრი ზოლებიანი ხელკეტით, ან წითელი შექამრეკლი დისკით

2

მხოლოდ ხელით ან დისკით, რომელზეც გამოსახულია საგზაო ნიშანი - მოძრაობა აკრძალულია

3

მხოლოდ წითელი ან ყვითელი ფერის ალმებით, ან წითელი სინათლის მოძრაობით

4

ამ ბილეთში ჩამოთვლილი ნებისმიერი საშუალებით

### განმარტება:

„საგზაო მოძრაობის შესახებ“ საქართველოს კანონის 30-ე მუხლის მე-9 პუნქტის თანახმად, მარეგულირებელი სიგნალს აძლევს: ა) შავი და თეთრი ზოლების მქონე ხელკეტით; ბ) შექამრეკლი წითელი დისკით; გ) დისკით, რომელზედაც გამოსახულია საგზაო ნიშანი „მოძრაობა აკრძალულია“; დ) ხელით; ე) წითელი ან ყვითელი ალმით; ვ) წითელი სინათლის მოძრაობით.

მარეგულირებლის მიერ წითელი სინათლის მოძრაობა საგზაო მოძრაობის მონაწილეთათვის, რომელთა მხარესაც მიმართულია ეს სინათლე, ნიშნავს სიგნალს:

1

გაჩერების შესახებ

2

მოძრაობის აჩქარების შესახებ

3

მოახლოებული საფრთხის შესახებ

### განმარტება:

„საგზაო მოძრაობის შესახებ“ საქართველოს კანონის 30-ე მუხლის მე-5 პუნქტის „დ“ ქვეპუნქტების თანახმად, მარეგულირებლის სიგნალებს აქვთ შემდეგი მნიშვნელობა - წითელი სინათლის მოძრაობა - ეს სიგნალი ყველა საგზაო მოძრაობის მონაწილისათვის, რომელთა მხარესაც მიმართულია ეს სინათლე, ნიშნავს „სდექ“ სიგნალს.



მოცემულ სიტუაციაში, ავტომობილის მძღოლი ვალდებულია:

1

გააგრძელოს მოძრაობა

2

გაჩერდეს უახლოეს რელსამდე, არანაკლებ 10 მეტრის მანძილზე

3

გაჩერდეს „სდექ“ ხაზთან

4

გაჩერდეს შუქნიშანთან

### ბანმარტეზა:

„საგზაო მოძრაობის შესახებ“ საქართველოს კანონის 39-ე მუხლის მე-4 პუნქტის თანახმად, რკინიგზის გადასასვლელზე მოძრაობის ამკრძალავი სიგნალის მიცემისას მარეგულირებელი დგას მძღოლის მიმართ მკერდით ან ზურგშეცევით, თავის ზემოთ აწეული კვერთხით, წითელი ფარნით ან ალმით ან განზე გაწეული ხელებით. ამავე მუხლის პირველი პუნქტის „გ“ ქვეპუნქტის თანახმად, მარეგულირებლის ან შუქნიშნის ამკრძალავი სიგნალის დროს არცერთი საგზაო მოძრაობის მონაწილე არ უნდა შევიდეს რკინიგზის გადასასვლელზე, მიუხედავად შლაგბაუმის ან ნახევარშლაგბაუმის მდგომარეობისა ან მისი არსებობისა. ამავე მუხლის მე-3 პუნქტის თანახმად თუ რკინიგზის გადასასვლელზე მოძრაობა აკრძალულია, მძღოლი ჩერდება „სდექ“ ხაზთან, 2.4 საგზაო ნიშანთან ან შუქნიშანთან, ხოლო მათი არარსებობისას – შლაგბაუმიდან ან ნახევარშლაგბაუმიდან არანაკლებ 5 მეტრისა. თუ არ არის არც შლაგბაუმი და არც ნახევარშლაგბაუმი, მძღოლი უნდა გაჩერდეს უახლოეს რელსამდე არანაკლებ 10 მეტრისა.





მოცემულ სიტუაციაში, ავტომობილის მძღოლი ვალდებულია:

1

გააგრძელოს მოძრაობა

2

გაჩერდეს „სდევ“ ხაზთან

3

გაჩერდეს უახლოეს რელსამდე, არანაკლებ 10 მეტრის მანძილზე

4

გაჩერდეს შუქნიშანთან

### ბანმარტეზა:

„საგზაო მოძრაობის შესახებ“ საქართველოს კანონის 39-ე მუხლის მე-4 პუნქტის თანახმად, რკინიგზის გადასასვლელზე მოძრაობის ამკრძალავი სიგნალის მიცემისას მარეგულირებელი დგას მძღოლის მიმართ მკერდით ან ზურგშეცევით, თავის ზემოთ აწეული კვერთხით, წითელი ფარნით ან ალმით ან განზე გაწეული ხელებით. ამავე მუხლის პირველი პუნქტის „გ“ ქვეპუნქტის თანახმად, მარეგულირებლის ან შუქნიშნის ამკრძალავი სიგნალის დროს არცერთი საგზაო მოძრაობის მონაწილე არ უნდა შევიდეს რკინიგზის გადასასვლელზე, მიუხედავად შლაგბაუმის ან ნახევარშლაგბაუმის მდგომარეობისა ან მისი არსებობისა. ამავე მუხლის მე-3 პუნქტის თანახმად თუ რკინიგზის გადასასვლელზე მოძრაობა აკრძალულია, მძღოლი ჩერდება „სდევ“ ხაზთან, 2.4 საგზაო ნიშანთან ან შუქნიშანთან, ხოლო მათი არარსებობისას – შლაგბაუმიდან ან ნახევარშლაგბაუმიდან არანაკლებ 5 მეტრისა. თუ არ არის არც შლაგბაუმი და არც ნახევარშლაგბაუმი, მძღოლი უნდა გაჩერდეს უახლოეს რელსამდე არანაკლებ 10 მეტრისა.

თუ ქვეითთა გადასასვლელების მქონე გზაზე სატრანსპორტო საშუალებათა მოძრაობა რეგულირდება მარეგულირებლის მეშვეობით, მოძრაობის ამკრძალავი სიგნალის დროს მძღოლები უნდა გაჩერდნენ:

1

მარეგულირებლის წინ

2

ქვეითთა გადასასვლელის წინ ან მის წინ მდებარე განივ მონიშვნასთან

3

საპირიპირო მიმართულების ზოლზე

### ბანმარტეზა:

„საგზაო მოძრაობის შესახებ“ საქართველოს კანონის 25-ე მუხლის მე-2 პუნქტის „ა“ ქვეპუნქტის თანახმად, ქვეითთა გადასასვლელზე ამ კანონის 21-ე მუხლის მე-6 პუნქტით, 33-ე მუხლის მე-2 პუნქტითა და 34-ე მუხლის მე-11 პუნქტით დადგენილ მოთხოვნათა დაცვით უნდა შესრულდეს შემდეგი მოთხოვნები: ა) თუ სატრანსპორტო საშუალებათა მოძრაობა საგზაო შექნიშნით ან მარეგულირებლის მეშვეობით რეგულირდება, მოძრაობის ამკრძალავი სიგნალის დროს მძღოლი უნდა გაჩერდეს ქვეითთა გადასასვლელის წინ ან მის წინ მდებარე განივ მონიშვნასთან.

“მარეგულირებელი” არის საქართველოს კანონმდებლობით განსაზღვრული საგზაო მოძრაობის რეგულირების უფლებამოსილების მქონე პირი, რომელსაც თავისი კომპეტენციის ფარგლებში უფლება აქვს:

1

საგზაო მოძრაობის მონაწილეს შეუზღუდოს მოძრაობა, შეუცვალოს მიმართულება ან/და შეაჩეროს მისი მოძრაობა

2

მხოლოდ სამართალდამრღვევ მძღოლს დააკისროს ადმინისტრაციული სახდელი

### ბანმარტეზა:

„საგზაო მოძრაობის შესახებ“ საქართველოს კანონის 5-ე მუხლის 32-ე პუნქტის თანახმად, მარეგულირებელი - საქართველოს კანონმდებლობით განსაზღვრული, საგზაო მოძრაობის რეგულირების უფლებამოსილების მქონე პირი, რომელსაც თავისი კომპეტენციის ფარგლებში უფლება აქვს, საგზაო მოძრაობის მონაწილეს შეუზღუდოს მოძრაობა, შეუცვალოს მიმართულება ან/და შეაჩეროს მისი მოძრაობა.



თუ მარეგულირებლის სიგნალი ერთდროულად მოძრაობის ნებას რთავს ურთიერთგადაძვვითი ტრაექტორიებით მოძრავე ურელსო სატრანსპორტო საშუალებებს, მძღოლებმა უნდა იხელმძღვანელონ:

1

მხოლოდ პრიორიტეტის განმსაზღვრელი საგზაო მონიშვნების მოთხოვნებით

2

არარეგულირებული გზაჯვარედინის გავლის წესებითა და გზაჯვარედინზე დაყენებული პრიორიტეტის ნიშნებით

### განმარტება:

„საგზაო მოძრაობის შესახებ“ საქართველოს კანონის 36-ე მუხლის მე-3 პუნქტის „დ“ ქვეპუნქტის თანახმად, რეგულირებულ გზაჯვარედინზე, თუ მარეგულირებლის სიგნალი ერთდროულად მოძრაობის ნებას რთავს ურთიერთგადაძვვითი ტრაექტორიებით მოძრავე ურელსო სატრანსპორტო საშუალებებს, მძღოლებმა უნდა იხელმძღვანელონ არარეგულირებული გზაჯვარედინის გავლის წესებითა და გზაჯვარედინზე დაყენებული პრიორიტეტის ნიშნებით.

ნებადართულია თუ არა სატვირთო ავტომობილის გაჩერება ცალმხრივმოძრაობიანი გზის სავალი ნაწილის მარცხენა მხარეს?

1

ნებადართულია მხოლოდ ავტომობილის დატვირთვის ან გადმოტვირთვის დროს

2

არ არის ნებადართული

3

ნებადართულია ნებისმიერ შემთხვევაში, მძღოლის სურვილისამებრ

### განმარტება:

„საგზაო მოძრაობის შესახებ“ საქართველოს კანონის 37-ე მუხლის მე-2 პუნქტის „გ“ ქვეპუნქტის თანახმად, სატრანსპორტო საშუალება, რომელიც ჩერდება ან დგას სავალ ნაწილზე, უნდა იმყოფებოდეს სავალი ნაწილის კიდედან რაც შეიძლება ახლოს. მძღოლს შეუძლია გაჩერდეს ან დააყენოს სატრანსპორტო საშუალება სავალ ნაწილზე, მარჯვენა მხარეს. სატრანსპორტო საშუალების გაჩერება და დგომა სავალი ნაწილის მარცხენა მხარეს ნებადართულია ცალმხრივმოძრაობიანი გზის სავალ ნაწილზე (სატვირთო ავტომობილის ცალმხრივი მოძრაობის გზის მარცხენა მხარეს გაჩერება ნებადართულია მხოლოდ მისი დატვირთვის ან გადმოტვირთვის დროს).

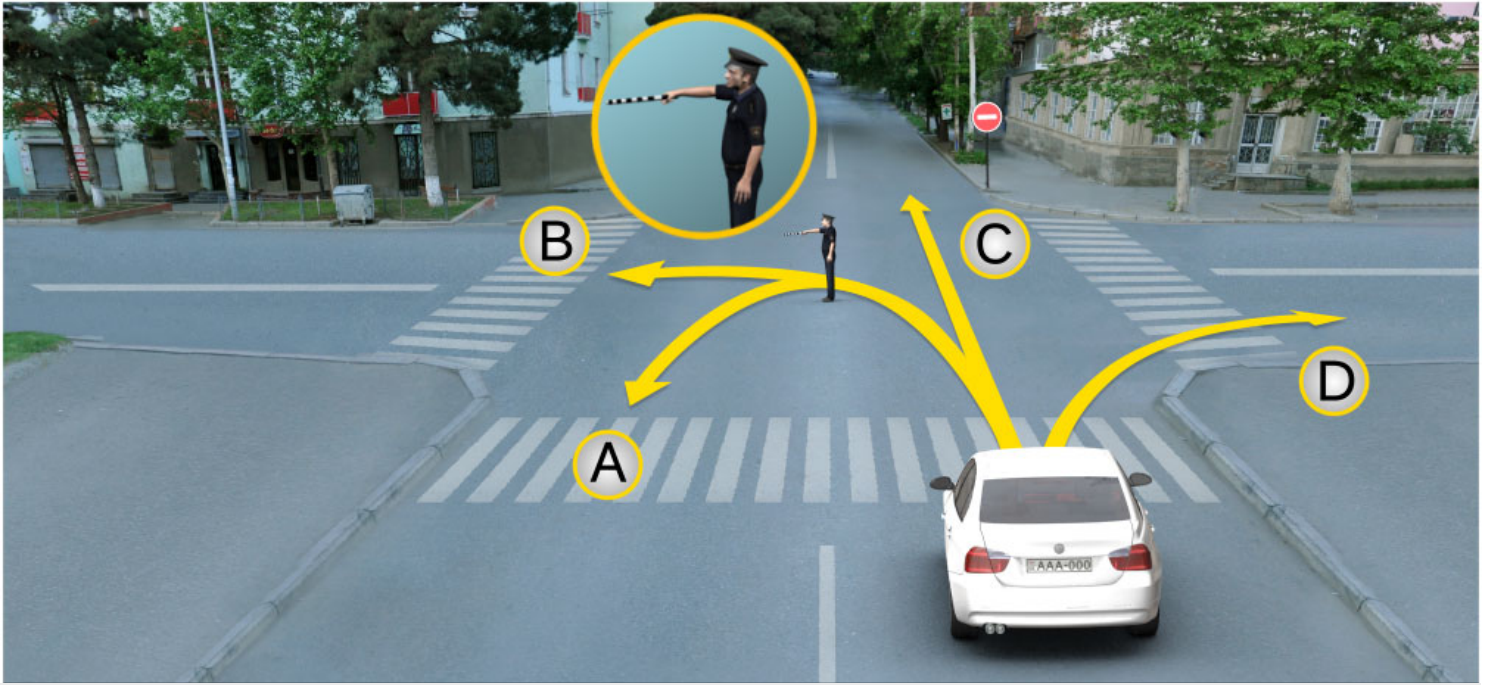

რა მიმართულებით შეუძლია გააგრძელოს მოძრაობა მსუბუქი ავტომობილის მძღოლს მარეგულირებლის ამ სიგნალზე?

1

მხოლოდ B და C მიმართულებით

2

მხოლოდ A, B და D მიმართულებით

3

მხოლოდ A და D მიმართულებით

4

ყველა მიმართულებით

### ბანმარტეხა:

„საგზაო მოძრაობის შესახებ“ საქართველოს კანონის 30-ე მუხლის მე-5 პუნქტის „გ“ ქვეპუნქტის თანახმად, მარეგულირებლის სიგნალებს აქვთ შემდეგი მნიშვნელობა - წინ გაშვებული მარჯვენა ხელი – ეს ჟესტი ნიშნავს „სდექ“ სიგნალს მარეგულირებლის მარჯვენა გვერდისა და ზურგის მხრიდან მოძრავი ყველა მძღოლისათვის; ამასთანავე, მარეგულირებლის მარცხენა გვერდის მხრიდან ტრამვაის უფლება აქვს, იმოძრაოს მარცხნივ, ხოლო ურელსო სატრანსპორტო საშუალებას უფლება აქვს, იმოძრაოს ყველა მიმართულებით. მარეგულირებლის მკერდის მხრიდან ყველა სატრანსპორტო საშუალებას უფლება აქვს, იმოძრაოს მხოლოდ მარჯვნივ. ქვეითს უფლება აქვს, გადავიდეს სავალ ნაწილზე მარეგულირებლის ზურგის უკან. ამავე კანონის 28-ე მუხლის მე-2 პუნქტის თანახმად, მარეგულირებლის სიგნალებს აქვს უპირატესი ძალა შეჩიშნის მაშუქი სიგნალების, საგზაო ნიშნებისა და საგზაო მონიშვნების მოთხოვნების და საგზაო მოძრაობის წესების მოთხოვნების მიმართ. გზაჯვარედინზე მარეგულირებლის მიერ მოძრაობის რეგულირებისას ამკრძალავი და მიმითითებელი საგზაო ნიშნები აგრძელებს მოქმედებას, გარდა იმ შემთხვევისა, როდესაც მარეგულირებელი კონკრეტულად მიუთითებს მათი მოთხოვნების უგულებელყოფაზე.

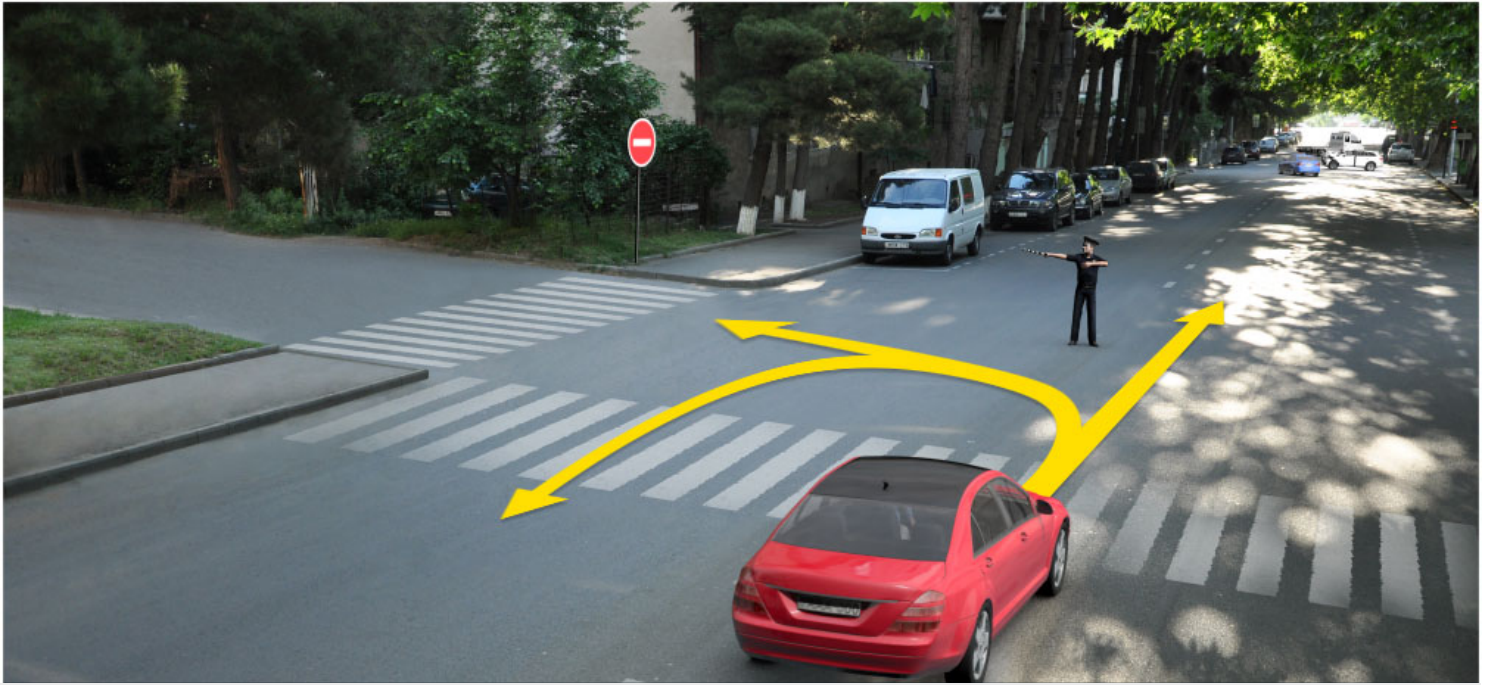

რა მიმართულებით შეიძლება გააგრძელოს მოძრაობა მსუბუქი ავტომობილის მძღოლმა თუ მარეგულირებელი კონკრეტულად მიუთითებს მოძრაობას მარცხნივ?

1

მხოლოდ პირდაპირ

2

მხოლოდ მარცხნივ

3

მხოლოდ მარცხნივ და უკუმიმართულებით (მობრუნება)

4

ყველა მიმართულებით

### ბანმარტივა:

„საგზაო მოძრაობის შესახებ“ საქართველოს კანონის 28-ე მუხლის მე-2 პუნქტის თანახმად, მარეგულირებლის სიგნალებს აქვს უპირატესი ძალა შექნიშნის მაშუქი სიგნალების, საგზაო ნიშნებისა და საგზაო მონიშვნების მოთხოვნების და საგზაო მოძრაობის წესების მოთხოვნების მიმართ. გზატკვარედიზე მარეგულირებლის მიერ მოძრაობის რეგულირებისას ამკრძალავი და მიმითითებელი საგზაო ნიშნები აგრძელებს მოქმედებას, გარდა იმ შემთხვევისა, როდესაც მარეგულირებელი კონკრეტულად მიუთითებს მათი მოთხოვნების უგულებელყოფაზე.

თემა 12:

## სპეციალური სიგნალის გამოყენება

---

ერთობლივად ჩართული შექნიშნის წითელი და ყვითელი მაშუქი სიგნალები:

1

კრძალავს მოძრაობას და იტყობინება მწვანე  
მაშუქი სიგნალის მოსალოდნელი ჩართვის  
შესახებ

2

რთავს მოძრაობის ნებას და იძლევა  
ინფორმაციას გზის მონაკვეთზე საფრთხის  
არსებობის შესახებ

### განმარტება:

„საგზაო მოძრაობის შესახებ“ საქართველოს კანონის 29-ე მუხლის მე-2 პუნქტის „ბ“ ქვეპუნქტის თანახმად,  
ერთობლივად ჩართული წითელი და ყვითელი მაშუქი სიგნალები კრძალავს მოძრაობას და იტყობინება მწვანე  
მაშუქი სიგნალის მოსალოდნელი ჩართვის შესახებ.





მოცემულ სიტუაციაში არღვევს თუ არა მძღოლი იძულებით გაჩერებისათვის დადგენილ მოთხოვნებს, თუ გაუმართავი ავტომობილის დაუყოვნებლივ გაყვანა გზიდან შეუძლებელია?

1

არ არღვევს

2

არღვევს

### განმარტება:

„საგზაო მოძრაობის შესახებ“ საქართველოს კანონის 42-ე მუხლის „ე“ პუნქტის თანახმად, საგზაო ნიშნით აღნიშნულ გვირაბებში მოქმედებს შემდეგი წესი იძულებითი გაჩერებისას მძღოლმა უნდა უზრუნველყოს ამ კანონით დადგენილი, აკრძალულ ადგილებში იძულებით გაჩერებასთან დაკავშირებული მოთხოვნების შესრულება. ამავე კანონის 52-ე მუხლის პირველი პუნქტის „ბ“ ქვეპუნქტის თანახმად საავარიო შექუერი სიგნალიზაცია უნდა ჩაირთოს იმ ადგილას იძულებითი გაჩერების დროს, სადაც გაჩერება აკრძალულია. ამავე მუხლის მე-2 პუნქტის „ბ“ ქვეპუნქტის თანახმად, საავარიო შექსიგნალიზაციის ჩართვის შემდეგ, აგრეთვე თუ ასეთი სიგნალიზაცია არ არსებობს ან მწყობრიდანაა გამოსული, მძღოლმა დაუყოვნებლივ უნდა დადგას „სავარიო გაჩერების ნიშანი“, ხოლო არასაკმარისი ხილვადობის პირობებში – მოციმციმე წითელი ფარანი იმ ადგილას იძულებით გაჩერების დროს, სადაც გაჩერება აკრძალულია.

ოპერატიული სამსახურის ავტომობილის მძღოლი, მიუხედავად საგზაო ნიშნებისა და მონიშვნების მოთხოვნებისა, სხვა საგზაო მოძრაობის მონაწილეების მიმართ სარგებლობს პრიორიტეტით, თუ ჩართული აქვს:

1

ლურჯი მოელვარე სპეციალური ციმციმა სიგნალი

2

ლურჯი და წითელი მოელვარე სპეციალური ციმციმა სიგნალები

3

ლურჯი მოელვარე სპეციალური ციმციმა და ხმოვანი სიგნალები

### ბანმარტუბა:

„საგზაო მოძრაობის შესახებ“ საქართველოს კანონის 51-ე მუხლის პირველი პუნქტის თანახმად, ოპერატიული ან სპეციალური სამსახურის სატრანსპორტო საშუალების მძღოლს, რომელსაც სატრანსპორტო საშუალებაზე ჩართული აქვს ლურჯი მოელვარე სპეციალური ციმციმა სიგნალი და ასრულებს სამსახურებრივ დავალებას, შეუძლია საგზაო მოძრაობის უსაფრთხოების უზრუნველყოფის პირობების დაცვით გადაუხვიოს ამ კანონის 25-ე, 31-ე—41-ე და 44-ე მუხლებით, აგრეთვე ამ კანონის №1 და №2 დანართებით დადგენილ მოთხოვნებს. ლურჯ მოელვარე სპეციალურ ციმციმა სიგნალთან ერთად დამატებით შეიძლება ჩაირთოს წითელი მოელვარე ციმციმა სიგნალიც. სხვა საგზაო მოძრაობის მონაწილეების მიმართ უპირატესობის მისაღებად ამ სატრანსპორტო საშუალების მძღოლმა უნდა ჩართოს ლურჯი მოელვარე სპეციალური ციმციმა სიგნალი და ხმოვანი სიგნალი. პრიორიტეტით სარგებლობა მხოლოდ მაშინ შეიძლება, როცა მძღოლი დარწმუნდება, რომ მას გზას უთმობენ.

ვალდებულია თუ არა, საგზაო მოძრაობის მონაწილე გზა დაუთმოს ჩართული ახლო ნათების ფარებით მოძრავ იმ სატრანსპორტო საშუალებას, რომელსაც მიაცილებს ოპერატიული სამსახურის სატრანსპორტო საშუალება ჩართული ლურჯი მოელვარე სპეციალური ციმციმა და ხმოვანი სიგნალებით?

1

ვალდებულია

2

არ არის ვალდებული

### ბანმარტუბა:

„საგზაო მოძრაობის შესახებ“ საქართველოს კანონის 51-ე მუხლის მე-2 პუნქტის თანახმად, საგზაო მოძრაობის მონაწილეები ვალდებული არიან, ოპერატიული ან სპეციალური სამსახურის სატრანსპორტო საშუალების მოახლოებისას, რომელსაც ჩართული აქვს ლურჯი მოელვარე სპეციალური ციმციმა სიგნალი და ხმოვანი სიგნალი ან/და რომელიც ხმამაღლამოლაპარაკე ხელსაწყოთი იძლევა სიგნალს, მას, აგრეთვე მის მიერ გასაცემებელ სატრანსპორტო საშუალებას, რომელსაც ჩართული აქვს ახლო განათების ფარები, გაუთავისუფლონ სავალ ნაწილზე ადგილი, ხოლო აუცილებლობის შემთხვევაში – გაჩერდნენ.

ოპერატიული ან სპეციალური სამსახურის სატრანსპორტო საშუალების მოახლოებისას, რომელსაც ჩართული აქვს ლურჯი მოელვარე სპეციალური ციმციმა და ხმოვანი სიგნალები ან/და ხმამაღლამოლაპარაკე ხელსაწყოთი იძლევა სიგნალს, საგზაო მოძრაობის მონაწილეები ვალდებული არიან:

1

დაუყოვნებლივ გაჩერდნენ ყოფნის ადგილას

2

გაანთავისუფლონ სავალ ნაწილზე ადგილი, ხოლო აუცილებლობის შემთხვევაში გაჩერდნენ

3

გადაჭყუდნენ თანმხვედრი მიმართულების უკიდურეს მარცხენა ზოლზე

### ბანმარტივა:

„საგზაო მოძრაობის შესახებ“ საქართველოს კანონის 51-ე მუხლის მე-2 პუნქტის თანახმად, საგზაო მოძრაობის მონაწილეები ვალდებული არიან, ოპერატიული ან სპეციალური სამსახურის სატრანსპორტო საშუალების მოახლოებისას, რომელსაც ჩართული აქვს ლურჯი მოელვარე სპეციალური ციმციმა სიგნალი და ხმოვანი სიგნალი ან/და რომელიც ხმამაღლამოლაპარაკე ხელსაწყოთი იძლევა სიგნალს, მას, აგრეთვე მის მიერ გასაცემსა სატრანსპორტო საშუალებას, რომელსაც ჩართული აქვს ახლო განათების ფარები, გაუთავისუფლონ სავალ ნაწილზე ადგილი, ხოლო აუცილებლობის შემთხვევაში – გაჩერდნენ.

ჩართული ლურჯი მოელვარე სპეციალური ციმციმა სიგნალით მდგომ სპეციალური სამსახურის სატრანსპორტო საშუალებასთან მიახლოებისას, მძღოლმა უნდა:

1

განაგრძოს გზა სიჩქარის შეუცვლელად

2

შეანელოს სიჩქარე, რათა აუცილებლობის შემთხვევაში ჰქონდეს ტრანსპორტის დაუყოვნებლივ გაჩერების შესაძლებლობა

3

გაზარდოს სიჩქარე, რათა დროულად გაიაროს აღნიშნული ადგილი

### ბანმარტივა:

„საგზაო მოძრაობის შესახებ“ საქართველოს კანონის 51-ე მუხლის მე-3 პუნქტის თანახმად, ჩართული ლურჯი მოელვარე სპეციალური ციმციმა სიგნალით მდგომ სატრანსპორტო საშუალებასთან მიახლოებისას მძღოლმა უნდა შეანელოს სიჩქარე, რათა აუცილებლობის შემთხვევაში შეძლოს ტრანსპორტის დაუყოვნებლივ გაჩერება.

მძღოლს, რომელსაც სპეციალური სამსახურის სატრანსპორტო საშუალებაზე ჩართული აქვს ნარინჯისფერი მოელვარე სპეციალური ციმციმა სიგნალი, სამსახურებრივი მოვალეობის შესრულებისას შეუძლია გადაუხვიოს საგზაო ნიშნებისა და მონიშვნების მოთხოვნებს, თუ:

1

ჩართული აქვს ახლო განათების ფარები

2

უზრუნველყოფს საგზაო მოძრაობის უსაფრთხოებას

3

ავტომობილზე დამაგრებულია დროებითი საგზაო ნიშნები

### ბანმარტეზა:

„საგზაო მოძრაობის შესახებ“ საქართველოს კანონის 51-ე მუხლის მე-4 პუნქტის თანახმად, მძღოლს, რომელსაც სატრანსპორტო საშუალებაზე ჩართული აქვს ნარინჯისფერი ან ყვითელი მოელვარე სპეციალური ციმციმა სიგნალი და რომელიც გზაზე ასრულებს სამშენებლო, სარემონტო ან დასასუფთავებელ სამუშაოებს, ან საინჟინერო სატრანსპორტო საშუალებით გადააქვს ძვირფასეულობა ან ფასიანი ქაღალდები, ან გადააქვს სახიფათო ტვირთი, ან გადაადგილდება არაგაბარითული (მსხვილგაბარითი) ან ბენზინით (მძიმეწონიანი) სატრანსპორტო საშუალებით, შეუძლია გადაუხვიოს საგზაო ნიშნებისა და მონიშვნების, აგრეთვე ამ კანონის 31-ე მუხლის მე-5–მე-10, მე-15 და მე-16 პუნქტებითა და 38-ე მუხლის პირველი პუნქტით დადგენილ მოთხოვნებს, თუ უზრუნველყოფს საგზაო მოძრაობის უსაფრთხოებას. ნარინჯისფერი ან ყვითელი მოელვარე სპეციალური ციმციმა სიგნალი არ იძლევა უპირატესობას საგზაო მოძრაობის სხვა მონაწილეების მიმართ და გამოიყენება ყურადღების მისაპყრობად მოსალოდნელი საშიშროების თავიდან აცილებისათვის.

სპეციალური სამსახურის სატრანსპორტო საშუალებაზე ჩართული ყვითელი მოელვარე სპეციალური ციმციმა სიგნალი გამოიყენება:

- 1 საგზაო მოძრაობის სხვა მონაწილეების მიმართ უპირატესობის მოსაპოვებლად
- 2 ყურადღების მისაპყრობად, მოსალოდნელი საშიშროების თავიდან აცილებისათვის

### ბანმარტუბა:

„საგზაო მოძრაობის შესახებ“ საქართველოს კანონის 51-ე მუხლის მე-4 პუნქტის თანახმად, მძღოლს, რომელსაც სატრანსპორტო საშუალებაზე ჩართული აქვს ნარინჯისფერი ან ყვითელი მოელვარე სპეციალური ციმციმა სიგნალი და რომელიც გზაზე ასრულებს სამშენებლო, სარემონტო ან დასასუფთავებელ სამუშაოებს, ან საინჟინერო სატრანსპორტო საშუალებით გადააქვს ძვირფასეულობა ან ფასიანი ქაღალდები, ან გადააქვს სახიფათო ტვირთი, ან გადაადგილდება არაგაბარითული (მსხვილგაბარითი) ან ზენორმატიული (მძიმეზონიანი) სატრანსპორტო საშუალებით, შეუძლია გადაუხვიოს საგზაო ნიშნებისა და მონიშვნების, აგრეთვე ამ კანონის 31-ე მუხლის მე-5–მე-10, მე-15 და მე-16 პუნქტებითა და 38-ე მუხლის პირველი პუნქტით დადგენილ მოთხოვნებს, თუ უზრუნველყოფს საგზაო მოძრაობის უსაფრთხოებას. ნარინჯისფერი ან ყვითელი მოელვარე სპეციალური ციმციმა სიგნალი არ იძლევა უპირატესობას საგზაო მოძრაობის სხვა მონაწილეების მიმართ და გამოიყენება ყურადღების მისაპყრობად მოსალოდნელი საშიშროების თავიდან აცილებისათვის.

სატრანსპორტო საშუალებებზე სპეციალური ციმციმა და ხმოვანი სიგნალების დაყენება, ასევე ავტომატური სიგნალების სპეციალური შეფერილობის მიცემა, ხორციელდება:

- 1 საქართველოს ფინანსთა მინისტრის მიერ განსაზღვრული წესის შესაბამისად
- 2 საქართველოს შინაგან საქმეთა მინისტრის მიერ განსაზღვრული წესის შესაბამისად
- 3 საქართველოს იუსტიციის მინისტრის მიერ განსაზღვრული წესის შესაბამისად

### ბანმარტუბა:

„საგზაო მოძრაობის შესახებ“ საქართველოს კანონის 51-ე მუხლის მე-8 პუნქტის თანახმად, სატრანსპორტო საშუალებაზე სპეციალური ციმციმა სიგნალისა და ხმოვანი სიგნალის, აგრეთვე სპეციალური ხმამაღლამოლაპარაკე ხელსაწყო დაყენება და სატრანსპორტო საშუალებისათვის სპეციალური შეფერილობის მიცემა ხორციელდება საქართველოს შინაგან საქმეთა მინისტრის მიერ განსაზღვრული წესის შესაბამისად.



ინკასაციის სამსახურის სპეციალურ სატრანსპორტო საშუალებაზე დაყენებულ მოელვარე სპეციალურ ციმციმა სიგნალთან ერთად, სპეციალური ხმოვანი სიგნალი ირთვება:

1 მხოლოდ თავდასხმის საშიშროების ან თავდასხმის შემთხვევაში

2 ნებისმიერ შემთხვევაში

3 არასაკმარისი ხილვადობის პირობებში მოძრაობისას

განმარტება:

„საგზაო მოძრაობის შესახებ“ საქართველოს კანონის 51-ე მუხლის მე-7 პუნქტის თანახმად, ინკასაციის სამსახურის სპეციალურ სატრანსპორტო საშუალებაზე დაყენებულ ნარინჯისფერ ან ყვითელ მოელვარე სპეციალურ ციმციმა სიგნალთან ერთად სპეციალური ხმოვანი სიგნალი ირთვება მხოლოდ თავდასხმის საშიშროების ან თავდასხმის შემთხვევაში.

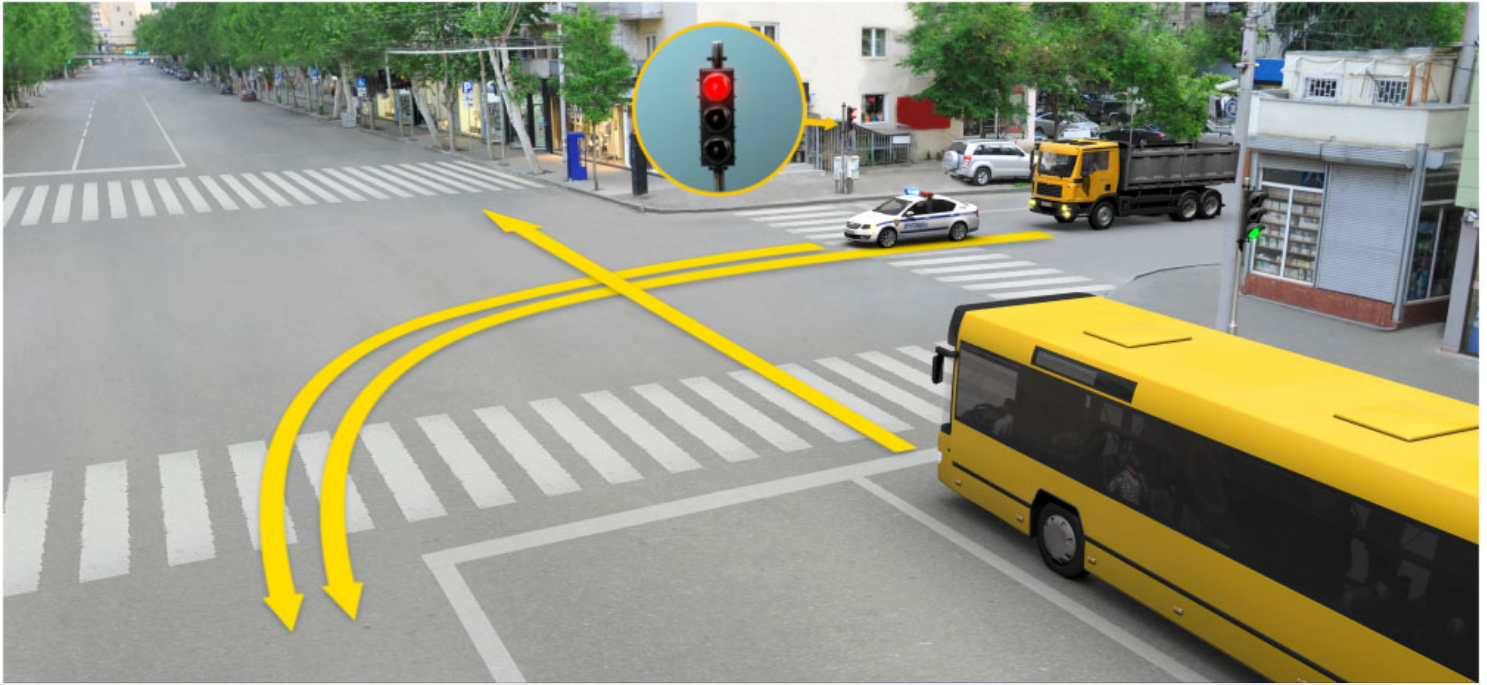

ჩართული ახლო განათების ფარებით სატვირთო ავტომობილს მიაცილებს ოპერატიული სამსახურის ავტომობილი, ჩართული ლურჯი მოელვარე სპეციალური ციმციმა და ხმოვანი სიგნალებით. რომელი ავტომობილის მიმართ წარმოექმნება გზის დათმობის ვალდებულება ავტობუსის მძღოლს ისრის მიმართულებით მოძრაობის შემთხვევაში შექნიშნის ამ სიგნალზე?

1

არცერთი ავტომობილის მძღოლის მიმართ

2

მხოლოდ ოპერატიული ავტომობილის მძღოლის მიმართ

3

როგორც ოპერატიული სამსახურის, ასევე სატვირთო ავტომობილების მძღოლების მიმართ

### განმარტება:

„საგზაო მოძრაობის შესახებ“ საქართველოს კანონის 51-ე მუხლის მე-2 პუნქტის თანახმად, საგზაო მოძრაობის მონაწილეები ვალდებული არიან, ოპერატიული ან სპეციალური სამსახურის სატრანსპორტო საშუალების მოახლოებისას, რომელსაც ჩართული აქვს ლურჯი მოელვარე სპეციალური ციმციმა სიგნალი და ხმოვანი სიგნალი ან/და რომელიც ხმამაღლამოლაპარაკე ხელსაწყოთი იძლევა სიგნალს, მას, აგრეთვე მის მიერ გასაცემებელ სატრანსპორტო საშუალებას, რომელსაც ჩართული აქვს ახლო განათების ფარები, გაუთავისუფლონ სავალ ნაწილზე ადგილი, ხოლო აუცილებლობის შემთხვევაში – გაჩერდნენ.

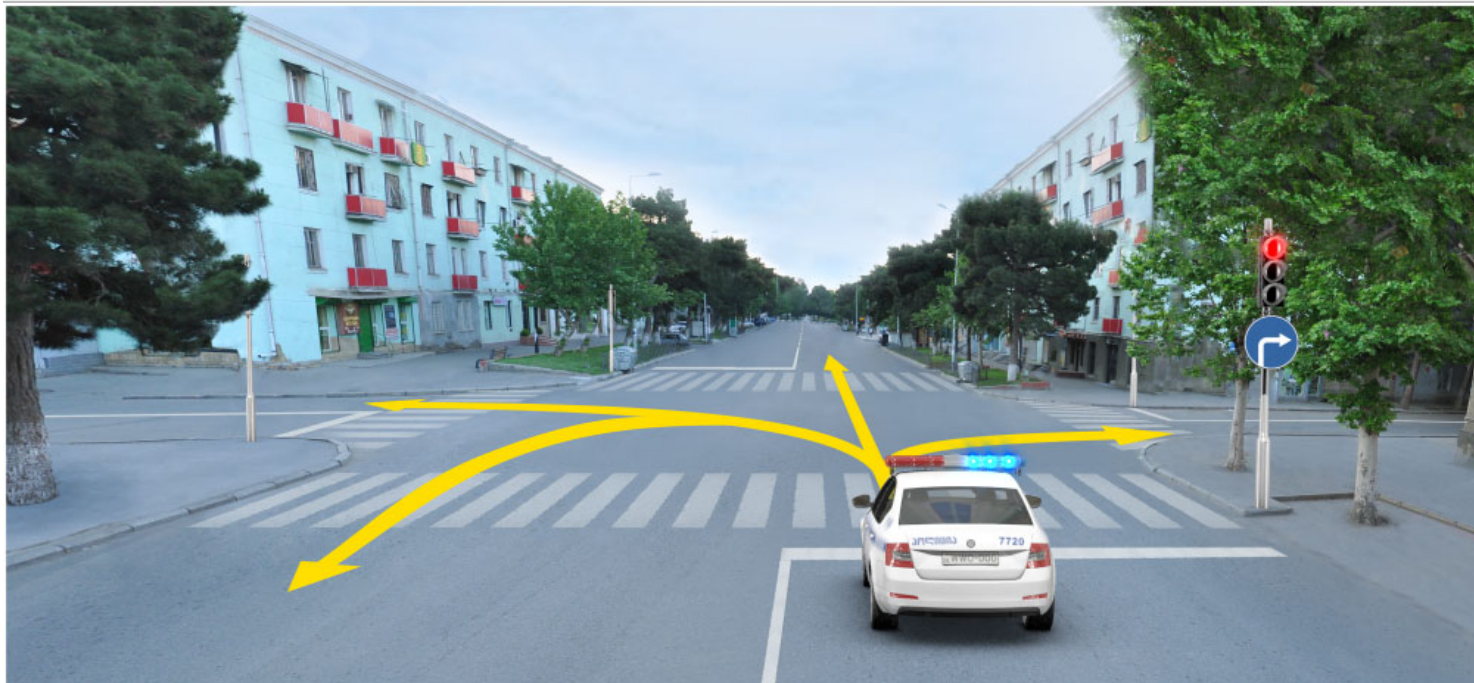

რომელი მიმართულებით მოძრაობის გაგრძელების უფლება აქვს ოპერატიული სამსახურის ავტომობილის მძღოლს შექნიშნის ამ სიგნალზე, თუ ავტომობილს ჩართული აქვს ლურჯი მოელვარე სპეციალური ციმციმა სიგნალი?

1

მხოლოდ პირდაპირ და მარჯვნივ

2

მხოლოდ მარჯვნივ

3

ყველა მიმართულებით

4

მხოლოდ მარცხნივ და უკუმიმართულებით (მობრუნება)

### ბანმარტეზა:

„საგზაო მოძრაობის შესახებ“ საქართველოს კანონის 51-ე მუხლის პირველი პუნქტის თანახმად ოპერატიული ან სპეციალური სამსახურის სატრანსპორტო საშუალების მძღოლს, რომელსაც სატრანსპორტო საშუალებაზე ჩართული აქვს ლურჯი მოელვარე სპეციალური ციმციმა სიგნალი და ასრულებს სამსახურებრივ დავალებას, შეუძლია საგზაო მოძრაობის უსაფრთხოების უზრუნველყოფის პირობების დაცვით გადაუხვიოს ამ კანონის 25-ე, 31-ე–41-ე და 44-ე მუხლებით, აგრეთვე ამ კანონის №1 და №2 დანართებით დადგენილ მოთხოვნებს.





ვალდებულია თუ არა წითელი ავტომობილის მძღოლი გზა დაუთმოს ოპერატიული სამსახურის ავტომობილის მძღოლს, თუ ავტომობილზე ჩართული არ არის ლურჯი მოელვარე სპეციალური ციმციმა და ხმოვანი სიგნალები?

1

ვალდებულია

2

არ არის ვალდებული

### განმარტება:

„საგზაო მოძრაობის შესახებ“ საქართველოს კანონის 51-ე მუხლის მე-2 პუნქტის თანახმად, საგზაო მოძრაობის მონაწილეები ვალდებული არიან, ოპერატიული ან სპეციალური სამსახურის სატრანსპორტო საშუალების მოახლოებისას, რომელსაც ჩართული აქვს ლურჯი მოელვარე სპეციალური ციმციმა სიგნალი და ხმოვანი სიგნალი ან/და რომელიც ხმამაღლამოლაპარაკე ხელსაწყოთი იძლევა სიგნალს, მას, აგრეთვე მის მიერ გასაცემებელ სატრანსპორტო საშუალებას, რომელსაც ჩართული აქვს ახლო განათების ფარები, გაუთავისუფლონ სავალ ნაწილზე ადგილი, ხოლო აუცილებლობის შემთხვევაში – გაჩერდნენ.



ოპერატიული სამსახურის ავტომობილს ჩართული აქვს ლურჯი მოელვარე სპეციალური ციმციმა და ხმოვანი სიგნალები. წითელი ავტომობილის მძღოლი არ დაარღვევს საგზაო მოძრაობის წესებს, თუ:

- 1 გაატარებს ყვითელ ავტომობილს და გადავა მარჯვნივ მდებარე ზოლში
- 2 არ დაუთმობს გზას ყვითელ ავტომობილს და გადავა მარჯვნივ მდებარე ზოლში
- 3 გააგრძელებს მოძრაობას დაკავებულ ზოლში

### ბანმარტეზა:

„საგზაო მოძრაობის შესახებ“ საქართველოს კანონის 51-ე მუხლის მე-2 პუნქტის თანახმად, საგზაო მოძრაობის მონაწილეები ვალდებული არიან, ოპერატიული ან სპეციალური სამსახურის სატრანსპორტო საშუალების მოახლოებისას, რომელსაც ჩართული აქვს ლურჯი მოელვარე სპეციალური ციმციმა სიგნალი და ხმოვანი სიგნალი ან/და რომელიც ხმამაღლამოლაპარაკე ხელსაწყოთი იძლევა სიგნალს, მას, აგრეთვე მის მიერ გასაცემებელ სატრანსპორტო საშუალებას, რომელსაც ჩართული აქვს ახლო განათების ფარები, გაუთავისუფლონ სავალ ნაწილზე ადგილი, ხოლო აუცილებლობის შემთხვევაში – გაჩერდნენ. ამავ კანონის 32-ე მუხლის მე-4 პუნქტის თანახმად მოძრაობის ზოლიდან ზოლში მოძრაობის მიმართულების შეუცვლელად გადასვლისას მძღოლმა გზა უნდა დაუთმოს გადასასვლელ მოძრაობის ზოლში თანმხვედრი მიმართულებით მოძრავ სატრანსპორტო საშუალებას.





ოპერატიული სამსახურის ავტომობილი გაჩერებულია ჩართული ლურჯი მოელვარე სპეციალური ციმციმა სიგნალით. მსუბუქი ავტომობილის მძღოლმა უნდა იმოძრაოს არა უმეტეს:

1

90 კმ/სთ სიჩქარით

2

70 კმ/სთ სიჩქარით

3

იმ სიჩქარით, რომლითაც აუცილებლობის შემთხვევაში ავტომობილის დაუყოვნებლივ გაჩერების შესაძლებლობა ექნება

### ბანმარტეზა:

„საგზაო მოძრაობის შესახებ“ საქართველოს კანონის 51-ე მუხლის მე-3 პუნქტის თანახმად, ჩართული ლურჯი მოელვარე სპეციალური ციმციმა სიგნალით მდგომ სატრანსპორტო საშუალებასთან მიახლოებისას მძღოლმა უნდა შეანელოს სიჩქარე, რათა აუცილებლობის შემთხვევაში შეძლოს ტრანსპორტის დაუყოვნებლივ გაჩერება.



რომელი მიმართულებით მოძრაობის გაგრძელების უფლება აქვს ოპერატიული სამსახურის ავტომობილის მძღოლს შექნიშნის ამ სიგნალზე, თუ ავტომობილს ჩართული არა აქვს ლურჯი მოელვარე სპეციალური ციმციმა სიგნალი?

1

მხოლოდ პირდაპირ და მარჯვნივ

2

მხოლოდ პირდაპირ მარცხნივ

3

ყველა მიმართულებით

4

მხოლოდ პირდაპირ

### ბანმარტეზა:

„საგზაო მოძრაობის შესახებ“ საქართველოს კანონის 51-ე მუხლის პირველი პუნქტის თანახმად, ოპერატიული ან სპეციალური სამსახურის სატრანსპორტო საშუალების მძღოლს, რომელსაც სატრანსპორტო საშუალებაზე ჩართული აქვს ლურჯი მოელვარე სპეციალური ციმციმა სიგნალი და ასრულებს სამსახურებრივ დავალებას, შეუძლია საგზაო მოძრაობის უსაფრთხოების უზრუნველყოფის პირობების დაცვით გადაუხვიოს ამ კანონის 25-ე, 31-ე–41-ე და 44-ე მუხლებით, აგრეთვე ამ კანონის № 1 და № 2 დანართებით დადგენილ მოთხოვნებს. ამავე კანონის 32-ე მუხლის მე-5 პუნქტის თანახმად, გარდა იმ შემთხვევისა, როცა მოხვევა სრულდება გზატკარციდზე გასასვლელად, სადაც წრიული მოძრაობაა ორგანიზებული, მარჯვნივ ან მარცხნივ მოხვევის წინ, აგრეთვე მობრუნების წინ სატრანსპორტო საშუალების მძღოლი ვალდებულია დროულად დაიკავოს შესაბამისი განაპირა მდებარეობა სავალ ნაწილზე, რომელიც თანმხვედრი მიმართულებით მოძრაობისთვისაა განკუთვნილი. ამავე კანონის პირველი დანართის მე-4 თავის (მიმთითებელი ნიშნები) 4.1.4 პუნქტისა და ამავე პუნქტის შენიშვნის „ა“ და „დ“ ქვეპუნქტების თანახმად, საგზაო ნიშანი 4.1.4 „მოძრაობა პირდაპირ ან მარჯვნივ“ რთავს მხოლოდ ისრებით ნაჩვენები მიმართულებებით მოძრაობის ნებას.



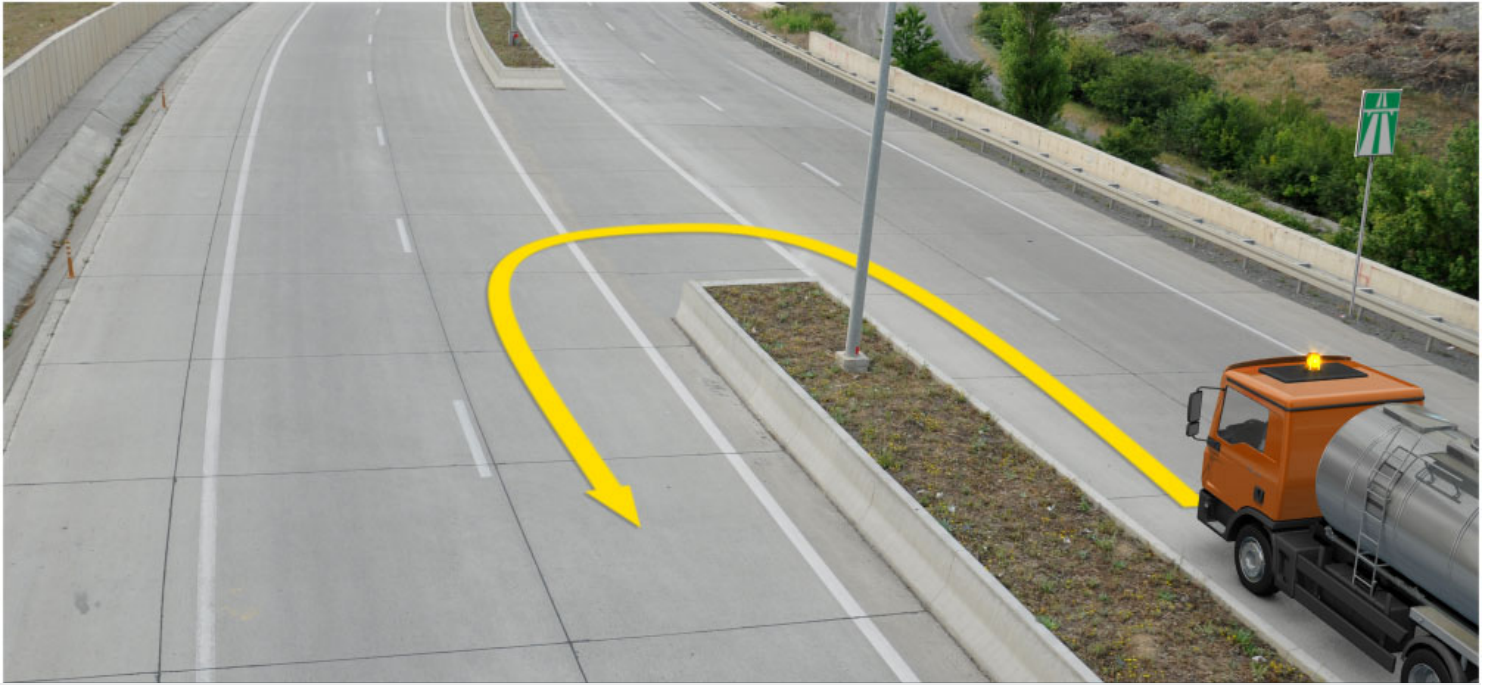

სატვირთო ავტომობილი ავტომაგისტრალზე ასრულებს დასასუფთავებელ სამუშაოებს. აქვს თუ არა უფლება სატვირთო ავტომობილის მძღოლს გააგრძელოს მოძრაობა ისრის მიმართულებით, თუ ავტომობილს ჩართული აქვს ყვითელი მოელვარე სპეციალური ციმციმა სიგნალი?

1

აქვს უფლება

2

არ აქვს უფლება

### განმარტება:

„საგზაო მოძრაობის შესახებ“ საქართველოს კანონის 51-ე მუხლის მე-4 პუნქტის თანახმად, მძღოლს, რომელსაც სატრანსპორტო საშუალებაზე ჩართული აქვს ნარინჯისფერი ან ყვითელი მოელვარე სპეციალური ციმციმა სიგნალი და რომელიც გზაზე ასრულებს სამშენებლო, სარემონტო ან დასასუფთავებელ სამუშაოებს, ან საინჟინერო სატრანსპორტო საშუალებით გადააქვს ძვირფასეულობა ან ფასიანი ქაღალდები, ან გადააქვს სახიფათო ტვირთი, ან გადაადგილდება არაგაბარითული (მსხვილგაბარითი) ან ზენორმატიული (მძიმეწონიანი) სატრანსპორტო საშუალებით, შეუძლია გადაუხვიოს საგზაო ნიშნებისა და მონიშვნების, აგრეთვე ამ კანონის 31-ე მუხლის მე-5–მე-10, მე-15 და მე-16 პუნქტებითა და 38-ე მუხლის პირველი პუნქტით დადგენილ მოთხოვნებს, თუ უზრუნველყოფს საგზაო მოძრაობის უსაფრთხოებას. ნარინჯისფერი ან ყვითელი მოელვარე სპეციალური ციმციმა სიგნალი არ იძლევა უპირატესობას საგზაო მოძრაობის სხვა მონაწილეების მიმართ და გამოიყენება ყურადღების მისაპყრობად მოსალოდნელი საშიშროების თავიდან აცილებისათვის.



რომელი ავტომობილის მძღოლს წარმოეჩნება გზის დათმობის ვალდებულება ისრის მიმართულებით მოძრაობის შემთხვევაში, თუ ოპერატიული სამსახურის ავტომობილს ჩართული აქვს ლურჯი მოელვარე სპეციალური ციმციმა და ხმოვანი სიგნალები?

1

მსუბუქი ავტომობილის მძღოლს

2

ოპერატიული სამსახურის ავტომობილის მძღოლს

### განმარტება:

„საგზაო მოძრაობის შესახებ“ საქართველოს კანონის 51-ე მუხლის მე-2 პუნქტის თანახმად, ოპერატიული ან სპეციალური სამსახურის სატრანსპორტო საშუალების მოახლოებისას, რომელსაც ჩართული აქვს ლურჯი ფერის მოელვარე სპეციალური შუქური და ხმოვანი სიგნალებით ან/და ხმამაღლამოლაპარაკე ხელსაწყოთი იძლევა სიგნალს, აგრეთვე მათ მიერ გასაცემებელ სატრანსპორტო საშუალებებს, რომლებსაც ჩართული აქვთ ახლო ნათების ფარები, საგზაო მოძრაობის მონაწილეები ვალდებული არიან გაანთავისუფლონ სავალ ნაწილზე ადგილი, ხოლო აუცილებლობის შემთხვევაში გაჩერდნენ.

თემა 13:

## საავარიო ჰუქური სიგნალიზაცია

---





სურათზე მითითებულ ადგილას, დაუსახლებელ პუნქტში, ავტომობილის გაჩერების შემთხვევაში მძღოლი:

**1**

ვალდებულია ჩართოს საავარიო  
შუქსიგნალიზაცია

**2**

ვალდებულია ავტომობილის უკან გამოდგას  
„საავარიო გაჩერების ნიშანი“

**3**

ვალდებულია ჩართოს საავარიო  
შუქსიგნალიზაცია და ავტომობილის უკან  
გამოდგას „საავარიო გაჩერების ნიშანი“

**4**

არ არის ვალდებული ჩართოს საავარიო  
შუქსიგნალიზაცია და ავტომობილის უკან  
გამოდგას „საავარიო გაჩერების ნიშანი“

### ბანმარტეზა:

„საგზაო მოძრაობის შესახებ“ საქართველოს კანონის 37-ე მუხლის პირველი პუნქტის თანახმად, სატრანსპორტო საშუალება, რომელიც ჩერდება ან დგას დაუსახლებელ პუნქტში, შესაძლებლობის ფარგლებში, სავალი ნაწილის გარეთ უნდა იმყოფებოდეს. ამავე კანონის 52-ე მუხლის პირველი პუნქტის „ბ“ და მე-2 პუნქტის „ბ“ ქვეპუნქტების თანახმად: 1. საავარიო შუქური სიგნალიზაცია გამოიყენება მოსალოდნელი საფრთხის შესახებ სხვა საგზაო მოძრაობის მონაწილეთა გაფრთხილებისათვის. საავარიო შუქსიგნალიზაცია უნდა ჩაირთოს იმ ადგილას იძულებითი გაჩერების დროს, სადაც გაჩერება აკრძალულია; 2. საავარიო შუქსიგნალიზაციის ჩართვის შემდეგ, აგრეთვე თუ ასეთი სიგნალიზაცია არ არსებობს ან მწყობრიდანაა გამოსული, მძღოლმა დაუყოვნებლივ უნდა გამოდგას „საავარიო გაჩერების ნიშანი“, ხოლო არასავმარისი მხედველობის პირობებში - მოციმციმე წითელი ფანარი იმ ადგილებში იძულებით გაჩერების დროს, სადაც გაჩერება აკრძალულია და იქ, სადაც ხილვადობის პირობების გათვალისწინებით, სხვა მძღოლები ვერ შესძლებენ სატრანსპორტო საშუალების დროულად შემჩნევას.

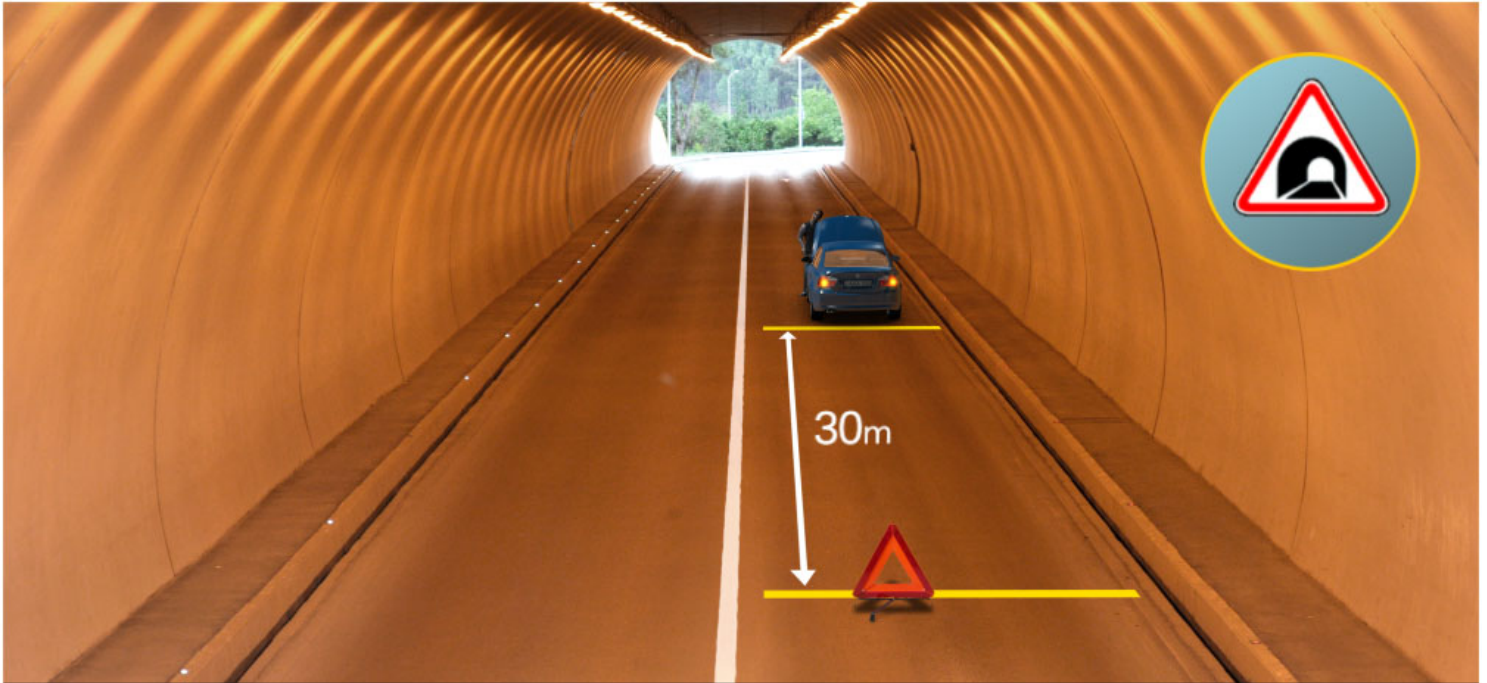

მოცემულ სიტუაციაში არღვევს თუ არა მძღოლი იძულებით გაჩერებისათვის დადგენილ მოთხოვნებს, თუ გაუმართავი ავტომობილის დაუყოვნებლივ გაყვანა გზიდან შეუძლებელია?

1

არ არღვევს

2

არღვევს

### ბანმარტიბა:

„საგზაო მოძრაობის შესახებ“ საქართველოს კანონის 42-ე მუხლის „ე“ პუნქტის თანახმად, საგზაო ნიშნით აღნიშნულ გვირაბებში მოქმედებს შემდეგი წესი იძულებითი გაჩერებისას მძღოლმა უნდა უზრუნველყოს ამ კანონით დადგენილი, აკრძალულ ადგილებში იძულებით გაჩერებასთან დაკავშირებული მოთხოვნების შესრულება. ამავე კანონის 52-ე მუხლის პირველი პუნქტის „ბ“ ქვეპუნქტის, მე-2 პუნქტის „ბ“ ქვეპუნქტისა და მე-3 პუნქტის თანახმად: - საავარიო შექერი სიგნალიზაცია უნდა ჩაერთოს იმ ადგილას იძულებითი გაჩერების დროს, სადაც გაჩერება აკრძალულია. - საავარიო შექსიგნალიზაციის ჩართვის შემდეგ, აგრეთვე თუ ასეთი სიგნალიზაცია არ არსებობს ან მწყობრიდანაა გამოსული, მძღოლმა დაუყოვნებლივ უნდა დადგას „საავარიო გაჩერების ნიშანი“, ხოლო არასაკმარისი ხილვადობის პირობებში – მოციმციმე წითელი ფარანი იმ ადგილას იძულებით გაჩერების დროს, სადაც გაჩერება აკრძალულია. - „საავარიო გაჩერების ნიშანი“ და მოციმციმე წითელი ფარანი უნდა დაიდგას სატრანსპორტო საშუალებიდან იმ მანძილზე, რომელიც კონკრეტულ პირობებში უზრუნველყოფს საშიშროების შესახებ სხვა მძღოლების დროულ გაფრთხილებას, მაგრამ ეს მანძილი დასახლებულ პუნქტში არ უნდა იყოს 15 მეტრზე ნაკლები, ხოლო დაუსახლებელ პუნქტში – 30 მეტრზე ნაკლები.

საავარიო შექსიგნალიზაციის არ არსებობის ან გაუმართაობის შემთხვევაში, საბუქსირო მექანიკური სატრანსპორტო საშუალების უკანა ნაწილზე უნდა დამაგრდეს:

1

საავარიო გაჩერების ნიშანი

2

მაქსიმალური სიჩქარის შეზღუდვის ნიშანი

3

სხვა საფრთხეების მაჩვენებელი ნიშანი

### ბანმარტეზა:

„საგზაო მოძრაობის შესახებ“ საქართველოს კანონის 45-ე მუხლის მე-7 პუნქტის თანახმად, დღე-ღამის ნებისმიერ პერიოდში მობუქსირო მექანიკურ სატრანსპორტო საშუალებას ჩართული უნდა ჰქონდეს ახლო განათების ფარები, საბუქსირო მექანიკურ სატრანსპორტო საშუალებას ჩართული უნდა ჰქონდეს საავარიო შექსიგნალიზაცია, ხოლო მისი არარსებობის ან გაუმართაობის შემთხვევაში ამ ტრანსპორტის უკანა ნაწილზე უნდა დამაგრდეს საავარიო გაჩერების ნიშანი.

„იძულებითი გაჩერება“ ნიშნავს:

1

სატრანსპორტო საშუალების მოძრაობის წინასწარგანზრახული შეწყვეტა სატრანსპორტო ნაკადში, საგზაო მოძრაობის ორგანიზაციის ტექნიკური საშუალებების ან მარეგულირებლის მოთხოვნათა გამო

2

სატრანსპორტო საშუალების მოძრაობის შეწყვეტა მისი ტექნიკური გაუმართაობის, გადასაზიდი ტვირთის, მძღოლის (მგზავრის) მდგომარეობის ან გზაზე მოულოდნელად შექმნილი დაბრკოლებით განპირობებული საფრთხის გამო

### ბანმარტეზა:

„საგზაო მოძრაობის შესახებ“ საქართველოს კანონის 5-ე მუხლის 26-ე პუნქტის თანახმად, იძულებითი გაჩერება - სატრანსპორტო საშუალების მოძრაობის შეწყვეტა მისი ტექნიკური გაუმართაობის, გადასაზიდი ტვირთის, მძღოლის (მგზავრის) მდგომარეობის ან გზაზე მოულოდნელად შექმნილი დაბრკოლებით განპირობებული საფრთხის გამო.

საპირისპირო მიმართულებიდან მომავალი მექანიკური სატრანსპორტო საშუალების ფარების შექით თვალის მოჭრის შემთხვევაში, მძღოლი ვალდებულია:

1

შენელოს სიჩქარე, რაც შეიძლება სწრაფად გადაეწყოს უკიდურეს მარჯვენა მოძრაობის ზოლში და აუცილებლობის შემთხვევაში გაჩერდეს

2

ფარების შექის პერიოდული გადართვით მიაწიშნოს შემხვედრი სატრანსპორტო საშუალების მძღოლს აღწიშნული პრობლემის შესახებ

3

მოძრაობის ზოლის შეუცვლელად შენელოს სიჩქარე, გაჩერდეს და ჩართოს საავარიო შექსიგნალიზაცია. მოძრაობის აღდგენა დასაშვებია მხოლოდ მხედველობის სრულად აღდგენის შემდეგ

4

ჩართოს შორი განათების ფარები

### ბანმარტება:

„საგზაო მოძრაობის შესახებ“ საქართველოს კანონის 36-ე მუხლის მე-5 პუნქტის თანახმად, მძღოლი არ უნდა გავიდეს გზატვარედინზე, თუ შექმნილია ისეთი ხერგილი, რომ იგი, სავარაუდოდ, იძულებული გახდება, გაჩერდეს გზატვარედინზე და ამით დააბრკოლოს განივი მიმართულებით მოძრაობა. ეს წესი მოქმედებს მაშინაც, თუ შექნიშნის მაშუქი სიგნალები იძლევა მოძრაობის უფლებას.



არასაკმარისი მხედველობის პირობებში, იმ ადგილებში იძულებით გაჩერების დროს, სადაც ეს აკრძალულია მძღოლმა მოციმციმე წითელი ფარანი ( ან მსგავსი ეფექტური მოწყობილობა) დაუყოვნებლივ უნდა გამოდგას:

1

მხოლოდ საავარიო შუქსიგნალიზაციის ჩართვის შემდეგ

2

მხოლოდ იმ შემთხვევაში, თუ საავარიო შუქსიგნალიზაცია არ არსებობს ან მწყობრიდანაა გამოსული

3

როგორც საავარიო შუქსიგნალიზაციის ჩართვის შემდეგ, ასევე იმ შემთხვევაში, თუ ასეთი სიგნალიზაცია არ არსებობს ან მწყობრიდანაა გამოსული

### ბანმარტიბა:

„საგზაო მოძრაობის შესახებ“ საქართველოს კანონის 52-ე მუხლის მე-2 პუნქტის „ბ“ ქვეპუნქტის თანახმად, საავარიო შუქსიგნალიზაციის ჩართვის შემდეგ, აგრეთვე თუ ასეთი სიგნალიზაცია არ არსებობს ან მწყობრიდანაა გამოსული, მძღოლმა დაუყოვნებლივ უნდა დადგას „საავარიო გაჩერების ნიშანი“, ხოლო არასაკმარისი ხილვადობის პირობებში – მოციმციმე წითელი ფარანი: ბ) იმ ადგილას იძულებით გაჩერების დროს, სადაც გაჩერება აკრძალულია, და იქ, სადაც, ხილვადობის პირობების გათვალისწინებით, სხვა მძღოლები ვერ შეძლებენ სატრანსპორტო საშუალების დროულად შემჩნევას. ამავე მუხლის მე-4 პუნქტის თანახმად საავარიო გაჩერების ნიშნის ან მოციმციმე წითელი ფარნის არარსებობის შემთხვევაში მძღოლმა უნდა უზრუნველყოს სხვა მსგავსი ეფექტიანი საშუალებებით მოახლოებულ მძღოლთა დროული გაფრთხილება.



იმ ადგილებში იძულებით გაჩერების დროს, სადაც ეს აკრძალულია და სადაც სხვა მძღოლები ვერ შესძლებენ სატრანსპორტო საშუალების დროულად შემჩნევას, მძღოლმა მოციმციმე წითელი ფარანი (ან მსგავსი ეფექტური მონაცობილობა) დაუყოვნებლივ უნდა გამოდგას:

1

მხოლოდ საავარიო შეუსიგნალიზაციის ჩართვის შემდეგ

2

მხოლოდ იმ შემთხვევაში, თუ საავარიო შეუსიგნალიზაცია არ არსებობს ან მწყობრიდანაა გამოსული

3

როგორც საავარიო შეუსიგნალიზაციის ჩართვის შემდეგ, აგრეთვე თუ ასეთი სიგნალიზაცია არ არსებობს ან მწყობრიდანაა გამოსული

### ბანმარტეზა:

„საგზაო მოძრაობის შესახებ“ საქართველოს კანონის 52-ე მუხლის მე-2 პუნქტის „ბ“ ქვეპუნქტის თანახმად, საავარიო შეუსიგნალიზაციის ჩართვის შემდეგ, აგრეთვე თუ ასეთი სიგნალიზაცია არ არსებობს ან მწყობრიდანაა გამოსული, მძღოლმა დაუყოვნებლივ უნდა დადგას „საავარიო გაჩერების ნიშანი“, ხოლო არასაკმარისი ხილვადობის პირობებში – მოციმციმე წითელი ფარანი: ბ) იმ ადგილას იძულებით გაჩერების დროს, სადაც გაჩერება აკრძალულია, და იქ, სადაც, ხილვადობის პირობების გათვალისწინებით, სხვა მძღოლები ვერ შესძლებენ სატრანსპორტო საშუალების დროულად შემჩნევას. ამავე მუხლის მე-4 პუნქტის თანახმად საავარიო გაჩერების ნიშნის ან მოციმციმე წითელი ფარნის არარსებობის შემთხვევაში მძღოლმა უნდა უზრუნველყოს სხვა მსგავსი ეფექტიანი საშუალებებით მოახლოებულ მძღოლთა დროული გაფრთხილება.

დასახლებულ პუნქტში, იმ ადგილებში იძულებით გაჩერების დროს, სადაც ეს აკრძალულია მძღოლმა საავარიო გაჩერების ნიშანი (ან მსგავსი ეფექტური მოწყობილობა) სატრანსპორტო საშუალებიდან უნდა გამოდგას არანაკლებ:

1

5 მეტრის მანძილზე

2

10 მეტრის მანძილზე

3

15 მეტრის მანძილზე

### ბანმარტეზა:

„საგზაო მოძრაობის შესახებ“ საქართველოს კანონის 52-ე მუხლის მე-2 პუნქტის „ბ“ ქვეპუნქტისა და მე-3 და მე-4 პუნქტების თანახმად: 2. საავარიო შეუსიგნალიზაციის ჩართვის შემდეგ, აგრეთვე თუ ასეთი სიგნალიზაცია არ არსებობს ან მწყობრიდანაა გამოსული, მძღოლმა დაუყოვნებლივ უნდა დადგას „საავარიო გაჩერების ნიშანი“, ხოლო არასაკმარისი ხილვადობის პირობებში – მოციმციმე წითელი ფარანი: ბ) იმ ადგილას იძულებით გაჩერების დროს, სადაც გაჩერება აკრძალულია, და იქ, სადაც, ხილვადობის პირობების გათვალისწინებით, სხვა მძღოლები ვერ შეძლებენ სატრანსპორტო საშუალების დროულად შემჩნევას. 3. „საავარიო გაჩერების ნიშანი“ და მოციმციმე წითელი ფარანი უნდა დაიდგას სატრანსპორტო საშუალებიდან იმ მანძილზე, რომელიც კონკრეტულ პირობებში უზრუნველყოფს საშიშროების შესახებ სხვა მძღოლების დროულ გაფრთხილებას, მაგრამ ეს მანძილი დასახლებულ პუნქტში არ უნდა იყოს 15 მეტრზე ნაკლები, ხოლო დაუსახლებელ პუნქტში – 30 მეტრზე ნაკლები. 4. საავარიო გაჩერების ნიშნის ან მოციმციმე წითელი ფარანის არარსებობის შემთხვევაში მძღოლმა უნდა უზრუნველყოს სხვა მსგავსი ეფექტიანი საშუალებებით მოახლოებულ მძღოლთა დროული გაფრთხილება.

დაუსახლებულ პუნქტში, იმ ადგილებში იძულებით გაჩერების დროს, სადაც ეს აკრძალულია, მძღოლმა საავარიო გაჩერების ნიშანი (ან მსგავსი ეფექტური მოწყობილობა) სატრანსპორტო საშუალებიდან უნდა გამოდგას არანაკლებ:

1

15 მეტრის მანძილზე

2

20 მეტრის მანძილზე

3

30 მეტრის მანძილზე

### ბანმარტუბა:

„საგზაო მოძრაობის შესახებ“ საქართველოს კანონის 52-ე მუხლის მე-2, პუნქტის „ბ“ ქვეპუნქტისა და მე-3 და მე-4 პუნქტების თანახმად: 2. საავარიო შექსიგნალიზაციის ჩართვის შემდეგ, აგრეთვე თუ ასეთი სიგნალიზაცია არ არსებობს ან მწყობრიდანაა გამოსული, მძღოლმა დაუყოვნებლივ უნდა დადგას „საავარიო გაჩერების ნიშანი“, ხოლო არასაკმარისი ხილვადობის პირობებში – მოციმციმე წითელი ფარანი: ბ) იმ ადგილას იძულებით გაჩერების დროს, სადაც გაჩერება აკრძალულია, და იქ, სადაც, ხილვადობის პირობების გათვალისწინებით, სხვა მძღოლები ვერ შეძლებენ სატრანსპორტო საშუალების დროულად შემჩნევას. 3. „საავარიო გაჩერების ნიშანი“ და მოციმციმე წითელი ფარანი უნდა დაიდგას სატრანსპორტო საშუალებიდან იმ მანძილზე, რომელიც კონკრეტულ პირობებში უზრუნველყოფს საშიშროების შესახებ სხვა მძღოლების დროულ გაფრთხილებას, მაგრამ ეს მანძილი დასახლებულ პუნქტში არ უნდა იყოს 15 მეტრზე ნაკლები, ხოლო დაუსახლებელ პუნქტში – 30 მეტრზე ნაკლები.

იმ ადგილას იძულებით გაჩერების დროს, სადაც გაჩერება აკრძალულია, საავარიო გაჩერების ნიშანისა და მოციმციმე წითელი ფარანის არ არსებობის შემთხვევაში:

1

მოახლოებულ მძღოლთა დროული გაფრთხილება აუცილებელი არ არის

2

მძღოლმა უნდა უზრუნველყოს სხვა მსგავსი ეფექტური საშუალებებით მოახლოებულ მძღოლთა დროული გაფრთხილება

### ბანმარტუბა:

„საგზაო მოძრაობის შესახებ“ საქართველოს კანონის 52-ე მუხლის მე-4 პუნქტის თანახმად, საავარიო გაჩერების ნიშნის ან მოციმციმე წითელი ფარანის არარსებობის შემთხვევაში მძღოლმა უნდა უზრუნველყოს სხვა მსგავსი ეფექტიანი საშუალებებით მოახლოებულ მძღოლთა დროული გაფრთხილება.

ავარიაში მონაწილე ან მწყობრიდან გამოსული სატრანსპორტო საშუალების გაყვანა გზის სავალი ნაწილიდან შეუძლებელია და წარმოადგენს დაბრკოლებას საგზაო მოძრაობის სხვა მონაწილეებისათვის. საავარიო შექსიგნალიზაციის ჩართვის შემდეგ, აგრეთვე თუ ასეთი სიგნალიზაცია არ არსებობს ან მწყობრიდანაა გამოსული, მძღოლმა უნდა:

1

დაუყოვნებლივ გამოდგას „საავარიო გაჩერების ნიშანი“, ხოლო არასაკმარისი მხედველობის პირობებში - მოციმციმე წითელი ფარანი

2

ჩართოს საგაბარითო სინათლეები

3

ჩართოს შორი განათების ფარები

### ბანმარტივა:

„საგზაო მოძრაობის შესახებ“ საქართველოს კანონის 52-ე მუხლის პირველი პუნქტის „ა“ ქვეპუნქტის თანახმად, საავარიო შექსიგნალიზაცია გამოიყენება მოსალოდნელი საფრთხის შესახებ სხვა საგზაო მოძრაობის მონაწილეთა გაფრთხილებისათვის. საავარიო შექსიგნალიზაცია უნდა ჩაერთოს: ა) თუ საგზაო-სატრანსპორტო შემთხვევის მონაწილე ან მწყობრიდან გამოსული სატრანსპორტო საშუალების გაყვანა ან ბუქსირება დაუყოვნებლივ შეუძლებელია და ეს აბრკოლებს საგზაო მოძრაობის სხვა მონაწილეებს. ამავე მუხლის მე-2 პუნქტის „ა“ ქვეპუნქტის თანახმად, საავარიო შექსიგნალიზაციის ჩართვის შემდეგ, აგრეთვე თუ ასეთი სიგნალიზაცია არ არსებობს ან მწყობრიდანაა გამოსული, მძღოლმა დაუყოვნებლივ უნდა დადგას „საავარიო გაჩერების ნიშანი“, ხოლო არასაკმარისი ხილვადობის პირობებში – მოციმციმე წითელი ფარანი: ა) საგზაო-სატრანსპორტო შემთხვევის დროს.



ვალდებულია თუ არა მსუბუქი ავტომობილის მძღოლი, ჩართოს საავარიო შექსიგნალიზაცია და გამოდგას საავარიო გაჩერების ნიშანი სურათზე მითითებულ ადგილას იძულებით გაჩერების შემთხვევაში?

1

ვალდებულია ჩართოს მხოლოდ საავარიო შექური სიგნალიზაცია

2

ვალდებულია მხოლოდ გამოდგას საავარიო გაჩერების ნიშანი ავტომობილის უკან, 15 მეტრის მანძილზე

3

არ არის ვალდებული

### ბანმარტიბა:

„საგზაო მოძრაობის შესახებ“ საქართველოს კანონის 52-ე მუხლის პირველი პუნქტის „ბ“ ქვეპუნქტის თანახმად, საავარიო შექსიგნალიზაცია გამოიყენება მოსალოდნელი საფრთხის შესახებ სხვა საგზაო მოძრაობის მონაწილეთა გაფრთხილებისათვის. საავარიო შექსიგნალიზაცია უნდა ჩაირთოს: ბ) იმ ადგილას იძულებით გაჩერების დროს, სადაც გაჩერება აკრძალულია. ამავე კანონის 37-ე მუხლის მე-6 პუნქტის „ა.გ“ ქვეპუნქტის თანახმად აკრძალულია სატრანსპორტო საშუალების გაჩერება, გზის სავალ ნაწილზე: ა.გ) სავალი ნაწილების გადაკვეთაზე, აგრეთვე მათი გადაკვეთის ნაპირებიდან 5 მეტრზე ახლოს, გარდა იმ შემთხვევისა, როცა გაჩერება ხდება იმ გვერდითი გასასვლელების მოპირდაპირე სამმხრივ გადაკვეთებზე (გზაჯვარედინებზე), რომლებზედაც მონიშვნის უწყვეტი ხაზი ან გამყოფი ზოლია.





მოცემულ სიტუაციაში არღვევს თუ არა მძღოლი იძულებით გაჩერებისათვის დადგენილ მოთხოვნებს, თუ გაუმართავი ავტომობილის დაუყოვნებლივი გაყვანა გზიდან შეუძლებელია?

1

არღვევს

2

არ არღვევს

### ბანმარტივა:

„საგზაო მოძრაობის შესახებ“ საქართველოს კანონის 38-ე მუხლის პირველი პუნქტის „გ.ა“ ქვეპუნქტის თანახმად, ავტომაგისტრალზე, ავტომაგისტრალის შესასვლელსა და გამოსასვლელზე მძღოლს ეკრძალება ავტომობილის (ან/და მისი მისაბმელის) გაჩერება ან დგომა, დგომისთვის გამოყოფილი, სპეციალურად მონიშნული ადგილების გარდა. მძღოლმა, რომელიც მისგან დამოუკიდებელი გარემოებების გამო იძულებულია, გაჩერდეს, უნდა მიიღოს ყველა ზომა ავტომობილის (ან/და მისი მისაბმელის) გზის სავალი ნაწილიდან გასაყვანად, ხოლო თუ ამის დაუყოვნებლივ გაკეთება შეუძლებელია – ჩართოს საავარიო შექსიგნალიზაცია (მისი არსებობის შემთხვევაში) და შესაბამისი ნიშნით მონიშნოს ავტომობილი (ან/და მისი მისაბმელი) საკმარის მანძილზე, რათა დროულად გააფრთხილოს მოახლოებული მძღოლები. ამავე კანონის 52-ე მუხლის მე-3 პუნქტის თანახმად, „საავარიო გაჩერების ნიშანი“ და მოციმციმე წითელი ფარანი უნდა დაიდგას სატრანსპორტო საშუალებიდან იმ მანძილზე, რომელიც კონკრეტულ პირობებში უზრუნველყოფს საშიშროების შესახებ სხვა მძღოლების დროულ გაფრთხილებას, მაგრამ ეს მანძილი დასახლებულ პუნქტში არ უნდა იყოს 15 მეტრზე ნაკლები, ხოლო დაუსახლებელ პუნქტში – 30 მეტრზე ნაკლები.

ავტომაგისტრალზე ტექნიკური გაუმართაობის გამო იძულებით გაჩერებული სატრანსპორტო საშუალების მძღოლი ვალდებულია:

1

მიიღოს ყველა ზომა ავტომობილის გზის სავალი ნაწილიდან გასაყვანად, ხოლო თუ ამის დაუყოვნებლივ გაკეთება შეუძლებელია - ჩართოს საავარიო შექსიგნალიზაცია (მასი არსებობის შემთხვევაში) და შესაბამისი ნიშნით მონიშნოს ავტომობილი საკმარის მანძილზე, რათა დროულად გააფრთხილოს მოახლოებული მძღოლები

2

დაუყოვნებლივ დაუკავშირდეს ტექნიკური სერვისის სამსახურს, ხოლო მისი წარმომადგენლის მოსვლამდე, გაიყვანოს სატრანსპორტო საშუალება სავალი ნაწილის უკიდურეს მარჯვენა ზოლში, ჩართოს საავარიო შექსიგნალიზაცია და ახლო განათების ფარები

### განმარტება:

„საგზაო მოძრაობის შესახებ“ საქართველოს კანონის 38-ე მუხლის პირველი პუნქტის „გ.ა“ ქვეპუნქტის თანახმად, ავტომაგისტრალზე, ავტომაგისტრალის შესასვლელსა და გამოსასვლელზე მძღოლს ეკრძალება ავტომობილის (ან/და მისი მისაბმელის) გაჩერება ან დგომა, დგომისთვის გამოყოფილი, სპეციალურად მონიშნული ადგილების გარდა. მძღოლმა, რომელიც მისგან დამოუკიდებელი გარემოებების გამო იძულებულია, გაჩერდეს, უნდა მიიღოს ყველა ზომა ავტომობილის (ან/და მისი მისაბმელის) გზის სავალი ნაწილიდან გასაყვანად, ხოლო თუ ამის დაუყოვნებლივ გაკეთება შეუძლებელია — ჩართოს საავარიო შექსიგნალიზაცია (მისი არსებობის შემთხვევაში) და შესაბამისი ნიშნით მონიშნოს ავტომობილი (ან/და მისი მისაბმელი) საკმარის მანძილზე, რათა დროულად გააფრთხილოს მოახლოებული მძღოლები.

თუ საგზაო - სატრანსპორტო შემთხვევაში მონაწილე სატრანსპორტო საშუალების გაყვანა ან ბუქსირება დაუყოვნებლივ შეუძლებელია და წარმოადგენს დაბრკოლებას საგზაო მოძრაობის სხვა მონაწილეებისთვის, მაშინ ასეთი სატრანსპორტო საშუალების მძღოლი ვალდებულია ჩართოს:

1 ახლო ან შორი განათების ფარები და უკანა საგაბარიტო სინათლეები

2 საავარიო შექსიგნალიზაცია

3 ხმოვანი სიგნალი

განმარტება:

„საგზაო მოძრაობის შესახებ“ საქართველოს კანონის 52-ე მუხლის პირველი პუნქტის „ა“ ქვეპუნქტის თანახმად, საავარიო შექსიგნალიზაცია გამოიყენება მოსალოდნელი საფრთხის შესახებ სხვა საგზაო მოძრაობის მონაწილეთა გაფრთხილებისათვის. საავარიო შექსიგნალიზაცია უნდა ჩაირთოს: ა) თუ საგზაო-სატრანსპორტო შემთხვევის მონაწილე ან მწყობრიდან გამოსული სატრანსპორტო საშუალების გაყვანა ან ბუქსირება დაუყოვნებლივ შეუძლებელია და ეს აბრკოლებს საგზაო მოძრაობის სხვა მონაწილეებს.

საგზაო-სატრანსპორტო შემთხვევაში მონაწილე სატრანსპორტო საშუალებაზე საავარიო  
შექსიგნალიზაციის ჩართვის შემდეგ, აგრეთვე თუ ასეთი სიგნალიზაცია არ არსებობს ან მწყობრიდანაა  
გამოსული, მძღოლმა დაუყოვნებლივ უნდა:

1

ჩართოს შორი განათების ფარები

2

ჩართოს ხმოვანი სიგნალი

3

გამოდგას საავარიო გაჩერების ნიშანი,  
ხოლო არასაკმარისი მხედველობის  
პირობებში - მოციმციმე წითელი ფარანი

### ბანმარტეზა:

„საგზაო მოძრაობის შესახებ“ საქართველოს კანონის 52-ე მუხლის პირველი პუნქტის „ა“ ქვეპუნქტის თანახმად, საავარიო შექსიგნალიზაცია გამოიყენება მოსალოდნელი საფრთხის შესახებ სხვა საგზაო მოძრაობის მონაწილეთა გაფრთხილებისათვის. საავარიო შექსიგნალიზაცია უნდა ჩაირთოს: ა) თუ საგზაო-სატრანსპორტო შემთხვევის მონაწილე ან მწყობრიდან გამოსული სატრანსპორტო საშუალების გაყვანა ან ბუქსირება დაუყოვნებლივ შეუძლებელია და ეს აბრკოლებს საგზაო მოძრაობის სხვა მონაწილეებს; ამავე მუხლის მე-2 პუნქტის „ა“ ქვეპუნქტის თანახმად საავარიო შექსიგნალიზაციის ჩართვის შემდეგ, აგრეთვე თუ ასეთი სიგნალიზაცია არ არსებობს ან მწყობრიდანაა გამოსული, მძღოლმა დაუყოვნებლივ უნდა დადგას „საავარიო გაჩერების ნიშანი“, ხოლო არასაკმარისი ხილვადობის პირობებში – მოციმციმე წითელი ფარანი: ა) საგზაო-სატრანსპორტო შემთხვევის დროს.

არასაკმარისი მხედველობის პირობებში, საგზაო-სატრანსპორტო შემთხვევაში მონაწილე სატრანსპორტო საშუალებაზე საავარიო შექსიგნალიზაციის ჩართვის შემდეგ, აგრეთვე თუ ასეთი სიგნალიზაცია არ არსებობს ან მწყობრიდანაა გამოსული, მძღოლმა დაუყოვნებლივ უნდა:

1

გამოდგას მოციმციმე წითელი ფარანი, ხოლო მისი არ არსებობის შემთხვევაში, უნდა უზრუნველყოს სხვა მსგავსი ეფექტური საშუალებებით მოახლოებული მძღოლთა დროული გაფრთხილება

2

ჩართოს უკანა საგაბარიტო სინათლეები

3

ჩართოს წინა და უკანა ნისლსანინალმდეგო ფარები

### ბანმარტეპა:

„საგზაო მოძრაობის შესახებ“ საქართველოს კანონის 52-ე მუხლის პირველი პუნქტის „ა“ ქვეპუნქტის თანახმად, საავარიო შექსიგნალიზაცია გამოიყენება მოსალოდნელი საფრთხის შესახებ სხვა საგზაო მოძრაობის მონაწილეთა გაფრთხილებისათვის. საავარიო შექსიგნალიზაცია უნდა ჩაერთოს: ა) თუ საგზაო-სატრანსპორტო შემთხვევის მონაწილე ან მწყობრიდან გამოსული სატრანსპორტო საშუალების გაყვანა ან ბუქსირება დაუყოვნებლივ შეუძლებელია და ეს აბრკოლებს საგზაო მოძრაობის სხვა მონაწილეებს; ამავე მუხლის მე-2 პუნქტის „ა“ ქვეპუნქტისა და მე-4 პუნქტის თანახმად: 2. საავარიო შექსიგნალიზაციის ჩართვის შემდეგ, აგრეთვე თუ ასეთი სიგნალიზაცია არ არსებობს ან მწყობრიდანაა გამოსული, მძღოლმა დაუყოვნებლივ უნდა დადგას „საავარიო გაჩერების ნიშანი“, ხოლო არასაკმარისი ხილვადობის პირობებში – მოციმციმე წითელი ფარანი: ა) საგზაო-სატრანსპორტო შემთხვევის დროს. 4. საავარიო გაჩერების ნიშნის ან მოციმციმე წითელი ფარის არარსებობის შემთხვევაში მძღოლმა უნდა უზრუნველყოს სხვა მსგავსი ეფექტიანი საშუალებებით მოახლოებულ მძღოლთა დროული გაფრთხილება.



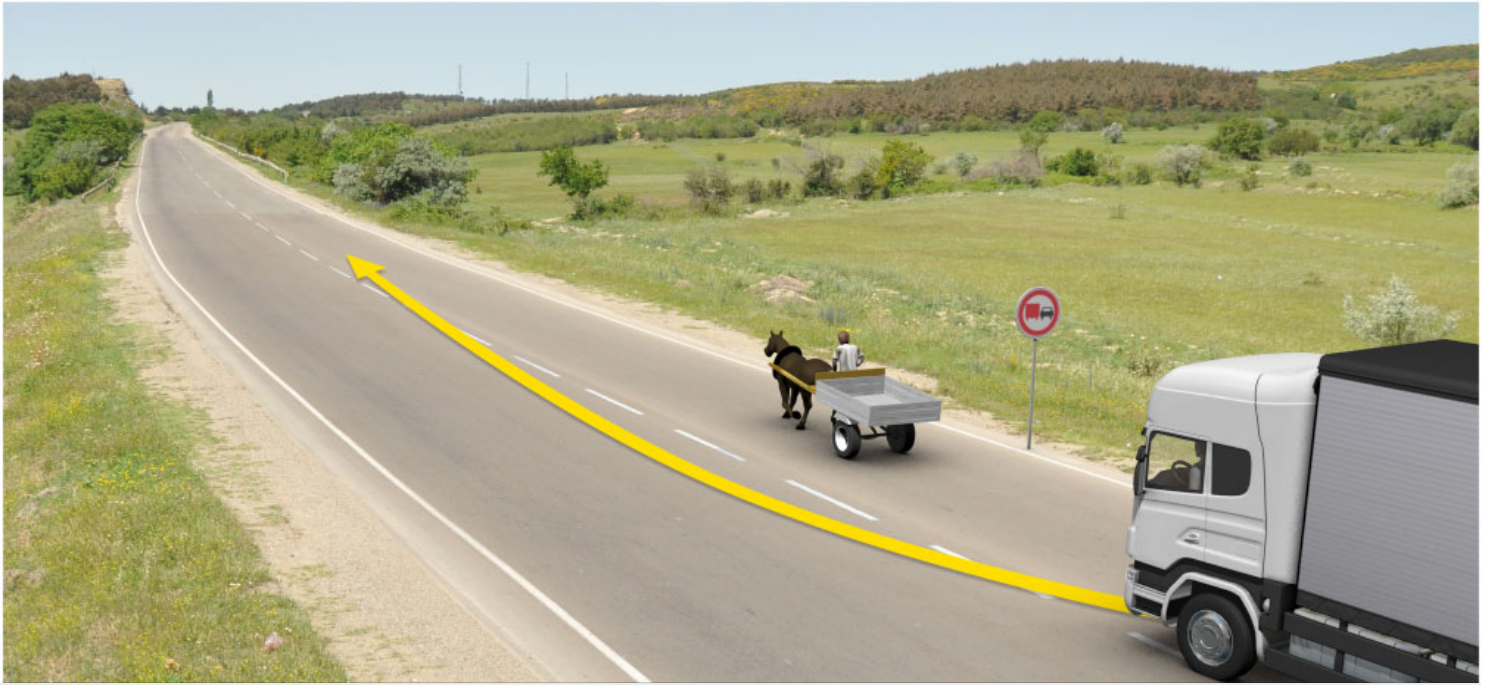

დაარღვევს თუ არა სატვირთო ავტომობილის მძღოლი საგზაო მოძრაობის წესებს ისრის მიმართულებით მოძრაობის შემთხვევაში?

1

დაარღვევს

2

არ დაარღვევს

### განმარტება:

„საგზაო მოძრაობის შესახებ“ საქართველოს კანონის პირველი დანართის მე-3 თავის (ამკრძალავი ნიშნები) 3.22 პუნქტის თანახმად, საგზაო ნიშანი 3.22 „სატვირთო ავტომობილით გასწრება აკრძალულია“ - კრძალავს 3,5 ტონაზე მეტი ნებადართული მაქსიმალური მასის მქონე სატვირთო ავტომობილით სხვა სატრანსპორტო საშუალების გასწრებას (გარდა 30 კმ/სთ-ზე ნაკლები სიჩქარით მოძრავი ტრანსპორტისა), აგრეთვე ტრაქტორით სხვა სატრანსპორტო საშუალების გასწრებას (გარდა საჭაპანო ტრანსპორტისა და ველოსიპედისა).

თემა 14:

გარე სანათი ხელსაწყოები, ხმოვანი  
სიგნალით სარგებლობა

---

იმ სატრანსპორტო საშუალების მძღოლი, რომელსაც საგზაო მოძრაობის წესებით დადგენილ შემთხვევებში უფლება აქვს შევიდეს ქვეითთა მოძრაობისათვის განკუთვნილ ადგილებში, ვალდებულია:

1

მისცეს ხმოვანი სიგნალი და იმოძრაოს არაუმეტეს 50 კმ/სთ სიჩქარით

2

ჩართოს ახლო ნათების ფარები და ქვეითთა ყურადღების მისაპყრობად მისცეს ხმოვანი სიგნალი

3

გამოიჩინოს მაქსიმალური სიფრთხილე და იმოძრაოს დაბალი სიჩქარით, რათა აუცილებლობის შემთხვევაში გაჩერდეს

### ბანმარტუბა:

„საგზაო მოძრაობის შესახებ“ საქართველოს კანონის 25-ე მუხლის მე-5 პუნქტის თანახმად, იმ სატრანსპორტო საშუალების მძღოლი, რომელსაც ამ კანონით განსაზღვრულ შემთხვევებში უფლება აქვს შევიდეს ქვეითთა მოძრაობისათვის განკუთვნილ ადგილებში, ვალდებულია გამოიჩინოს მაქსიმალური სიფრთხილე და იმოძრაოს დაბალი სიჩქარით, რათა აუცილებლობის შემთხვევაში გაჩერდეს.

დასახლებული პუნქტის გაუნათებელ გზასა და დაუსახლებელი პუნქტის გზაზე ბავშვთა ჯგუფების გადაყვანა ნებადართულია:

1

მხოლოდ დღე-ღამის ბნელ დროს

2

მხოლოდ დღე-ღამის ნათელ დროს

3

როგორც დღე-ღამის ბნელ, ასევე ნათელ დროს

### ბანმარტუბა:

„საგზაო მოძრაობის შესახებ“ საქართველოს კანონის 26-ე მუხლის მე-5 პუნქტის თანახმად, დასახლებული პუნქტის გაუნათებელ გზასა და დაუსახლებელი პუნქტის გზაზე ბავშვთა ჯგუფების გადაყვანა ნებადართულია მხოლოდ დღე-ღამის ნათელ დროს.

შეიძლება თუ არა, მოხვევის შუქ-მაჩვენებლის არარსებობის ან მისი მწყობრიდან გამოსვლის შემთხვევაში, მძღოლის მიერ მანევრის შესრულების განზრახვის თაობაზე ხელით მიცემული სიგნალი შეწყდეს უშუალოდ მანევრის დაწყების წინ?

1

შეიძლება

2

არ შეიძლება

### ბანმართება:

„საგზაო მოძრაობის შესახებ“ საქართველოს კანონის 32-ე მუხლის მე-2 პუნქტის თანახმად მანევრის დაწყებამდე მძღოლი ვალდებულია ჩართოს შესაბამისი მიმართულების მოხვევის შუქ-მაჩვენებელი, ხოლო თუ ის არ არის ან გამოსულია მწყობრიდან – ანიშნოს ხელით. მარცხნივ მოხვევის ან მობრუნების სიგნალს შეესაბამება გვერდზე ჰორიზონტალურად გაშვებული მარცხენა ხელი ან გვერდზე გაშვებული, იდაყვში სწორი კუთხით შემოთ მოხრილი მარჯვენა ხელი. მარჯვნივ მოხვევის სიგნალს შეესაბამება გვერდზე ჰორიზონტალურად გაშვებული მარჯვენა ხელი ან გვერდზე გაშვებული, იდაყვში სწორი კუთხით შემოთ მოხრილი მარცხენა ხელი. დამუხრუჭების სიგნალს შეესაბამება შემოთ ვერტიკალურად აწეული მარცხენა ან მარჯვენა ხელი. მოხვევის შუქ-მაჩვენებლით ან ხელით სიგნალი მიცემული უნდა იქნეს დროულად, მანევრის დაწყების წინ და უნდა შეწყდეს დაუყოვნებლივ, მისი დასრულებისთანავე (სიგნალის ხელით მიცემა შეიძლება შეწყდეს უშუალოდ მანევრის დაწყების წინ). ამასთანავე, სიგნალმა არ უნდა შეაყვინთოს სხვა საგზაო მოძრაობის მონაწილეები. მოხვევის შუქ-მაჩვენებლით ან ხელით სიგნალის მიცემა მძღოლს არ აძლევს უპირატესობას და არ ათავისუფლებს სიფრთხილის აუცილებელი ზომების მიღების ვალდებულებისაგან.



ვალდებულია თუ არა მსუბუქი ავტომობილის მძღოლი, ჩართოს მარცხნივ მოხვევის შუქ-მაჩვენებელი ისრის მიმართულებით მოძრაობის შემთხვევაში?

1

არ არის ვალდებული

2

ვალდებულია

### განმარტება:

„საგზაო მოძრაობის შესახებ“ საქართველოს კანონის 32-ე მუხლის მე-2 პუნქტის თანახმად, მანევრის დაწყებამდე მძღოლი ვალდებულია ჩართოს შესაბამისი მიმართულების მოხვევის შუქ-მაჩვენებელი, ხოლო თუ ის არ არის ან გამოსულია მწყობრიდან – ანიშნოს ხელით.



მანევრის შესრულების განმზახვის თაობაზე მოხვევის შუქ-მაჩვენებლებით ან ხელით მიცემული სიგნალი მძღოლს:

1

ანიჭებს უპირატესობას

2

ათავისუფლებს სიფრთხილის აუცილებელი ზომების მიღებისაგან

3

არ ანიჭებს უპირატესობას, არ ათავისუფლებს სიფრთხილის აუცილებელი ზომების მიღებისაგან

### განმარტება:

„საგზაო მოძრაობის შესახებ“ საქართველოს კანონის 32-ე მუხლის მე-2 პუნქტის თანახმად, მოხვევის შუქ-მაჩვენებლებით ან ხელით სიგნალის მიცემა მძღოლს არ აძლევს უპირატესობას და არ ათავისუფლებს სიფრთხილის აუცილებელი ზომების მიღების ვალდებულებისაგან.



არღვეს თუ არა ავტომობილის მძღოლი საგზაო მოძრაობის წესებს საგზაო ნიშნით აღნიშნულ განათებულ გვირაბში მოძრაობისას, თუ ჩართული აქვს მხოლოდ გაბარიტული სინათლეები?

1

არღვევს

2

არ არღვევს

### განმარტება:

„საგზაო მოძრაობის შესახებ“ საქართველოს კანონის 42-ე მუხლის „ბ“ პუნქტის თანახმად, საგზაო ნიშნით აღნიშნულ გვირაბებში მოქმედებს შემდეგი წესი მძღოლმა უნდა ჩართოს შორი ან ახლო განათების ფარები, მიუხედავად იმისა, განათებულია თუ არა გვირაბი.

ჩართული გარე სანათი ხელსაწყოების ან ღია კარების მქონე გაჩერებული სატრანსპორტო საშუალებების გასწვრივ მოძრაობისას, მძღოლმა უნდა:

1

მისცეს ხმოვანი სიგნალი და გაზარდოს სიჩქარე

2

გამოიჩინოს განსაკუთრებული სიფრთხილე, რათა აუცილებლობის შემთხვევაში, დროულად უზრუნველყოს გზაზე ქვეითთა და ბავშვების მოულოდნელი გამოჩენით წარმოშობილი საფრთხის თავიდან აცილება

3

შეამციროს სიჩქარე და ჩართოს საავარიო შექსიგნალიზაცია, რათა გაჩერებული სატრანსპორტო საშუალების უეცარი დაძვრის შემთხვევაში, დროულად უზრუნველყოს საფრთხის თავიდან აცილება

### განმარტება:

„საგზაო მოძრაობის შესახებ“ საქართველოს კანონის 25-ე მუხლის მე-8 პუნქტის თანახმად, გზაზე გაჩერებული სატრანსპორტო საშუალების გასწვრივ მოძრაობისას მძღოლმა განსაკუთრებული სიფრთხილე უნდა გამოიჩინოს ჩართული გარე სანათი ხელსაწყოების ან ღია კარების მქონე სატრანსპორტო საშუალების მიმართ, რათა აუცილებლობის შემთხვევაში დროულად უზრუნველყოს გზაზე ქვეითთა და ბავშვების მოულოდნელი გამოჩენით წარმოშობილი საფრთხის თავიდან აცილება.

არის თუ არა ვადებული მძღოლი, გამოიჩინოს განსაკუთრებული სიფრთხილე ქვეითი ბავშვების, ხანდაზმულებისა და შეზღუდული შესაძლებლობების მქონე პირების მიმართ?

1

ვალდებულია

2

არ არის ვალდებული

### განმარტება:

„საგზაო მოძრაობის შესახებ“ საქართველოს კანონის 21-ე მუხლის მე-6 პუნქტის თანახმად, მძღოლმა განსაკუთრებული სიფრთხილე უნდა გამოიჩინოს საგზაო მოძრაობის ისეთი მონაწილეების მიმართ, როგორებიც არიან ქვეითები (განსაკუთრებით ბავშვები, ხანდაზმულები, შეზღუდული შესაძლებლობის მქონე პირები) და ველოსიპედიტები.

არასაკმარისი ან შეზღუდული ხილვადობის პირობებში, მძღოლმა უნდა:

- 1 ჩართოს საავარიო შუქსიგნალიზაცია და შეამციროს დისტანცია მისი და მის წინ მიმავალ სატრანსპორტო საშუალებას შორის
- 2 შეამციროს სიჩქარე და გაზარდოს დისტანცია მისი და მის წინ მიმავალ სატრანსპორტო საშუალებას შორის
- 3 ჩართოს საავარიო შუქსიგნალიზაცია და იმოძრაოს სავალი ნაწილის უკიდურეს მარცხენა მხარეს

### ბანმარტეზა:

„საგზაო მოძრაობის შესახებ“ საქართველოს კანონის 25-ე მუხლის მე-10 პუნქტის „ა“ ქვეპუნქტის თანახმად, გზაზე მოძრაობისას მძღოლმა უნდა გაითვალისწინოს შემდეგი გარემოებები - არასაკმარისი ან შეზღუდული ხილვადობის პირობებში მძღოლმა უნდა შეამციროს სიჩქარე და გაზარდოს დისტანცია თავის სატრანსპორტო საშუალებასა და მის წინ მიმავალ სატრანსპორტო საშუალებას შორის.

მანევრის დაწყებამდე შესაბამისი მიმართულების მოხვევის შუქ-მაჩვენებლის ჩართვა მძღოლს:

- 1 ანიჭებს უპირატესობას
- 2 არ ანიჭებს უპირატესობას მხოლოდ ოპერატიული სამსახურის სატრანსპორტო საშუალებების მიმართ
- 3 არ ანიჭებს უპირატესობას და არ ათავისუფლებს სიფრთხილის აუცილებელი ზომების მიღებისაგან

### ბანმარტეზა:

„საგზაო მოძრაობის შესახებ“ საქართველოს კანონის 32-ე მუხლის მე-2 პუნქტის თანახმად, მოხვევის შუქ-მაჩვენებლით ან ხელით სიგნალი მიცემული უნდა იქნეს დროულად, მანევრის დაწყების წინ და უნდა შეწყდეს დაუყოვნებლივ, მისი დასრულებისთანავე (სიგნალის ხელით მიცემა შეიძლება შეწყდეს უშუალოდ მანევრის დაწყების წინ). ამასთანავე, სიგნალმა არ უნდა შეაცდინოს სხვა საგზაო მოძრაობის მონაწილეები. მოხვევის შუქ-მაჩვენებლით ან ხელით სიგნალის მიცემა მძღოლს არ აძლევს უპირატესობას და არ ათავისუფლებს სიფრთხილის აუცილებელი ზომების მიღების ვალდებულებისაგან.

მძღოლის მიერ მიცემული ხმოვანი სიგნალის ხანგრძლივობა:

1

უნდა იყოს არა უმეტეს 3 წამისა

2

უნდა იყოს არა უმეტეს 5 წამისა

3

არ უნდა იყოს უფრო ხანგრძლივი, ვიდრე ეს აუცილებელია

### ბანმარტივა:

„საგზაო მოძრაობის შესახებ“ საქართველოს კანონის 48-ე მუხლის მე-2 პუნქტის თანახმად, ხმოვანი სიგნალი არ უნდა იყოს უფრო ხანგრძლივი, ვიდრე ეს აუცილებელია.

დღე-ღამის ნათელ დროს დასახლებულ პუნქტში გასწრების განზრახვის თაობაზე სხვა მძღოლის გასაფრთხილებლად შეიძლება გამოყენებულ იქნეს:

1

ხმოვანი სიგნალი

2

ფარების შუქის პერიოდული, ხანმოკლე ჩართვა-გამორთვა

3

საავარიო შუქსიგნალიზაცია

4

ფარების ახლო შუქის შორ შუქზე მრავალჯერადი გადართვა

### ბანმარტივა:

„საგზაო მოძრაობის შესახებ“ საქართველოს კანონის 48-ე მუხლის მე-3 პუნქტის თანახმად, დასახლებულ პუნქტში გასწრების განზრახვის შესახებ სხვა სატრანსპორტო საშუალების მძღოლის გასაფრთხილებლად შეიძლება ჩაირთოს მანათობელი სიგნალი დღე-ღამის ნათელ დროს ფარების შუქის პერიოდული, ხანმოკლე ჩართვა-გამორთვით, ხოლო დღე-ღამის ბნელ დროს – ფარების ახლო შუქის შორ შუქზე მრავალჯერადი გადართვით, დაუსახლებელ პუნქტში კი – ხმოვანი სიგნალის ნაცვლად ან მასთან ერთად.



დღე-ღამის ბნელ დროს, დასახლებულ პუნქტში გასწრების განზრახვის თაობაზე სხვა მძღოლის გასაფრთხილებლად შეიძლება გამოყენებული იქნეს:

1

ხმოვანი სიგნალი

2

ფარების შუქის პერიოდული, ხანმოკლე ჩართვა-გამორთვა

3

საავარიო შუქსიგნალიზაცია

4

ფარების ახლო შუქის შორ შუქზე მრავალჯერადი გადართვა

### ბანმარტუბა:

„საგზაო მოძრაობის შესახებ“ საქართველოს კანონის 48-ე მუხლის მე-3 პუნქტის თანახმად, დასახლებულ პუნქტში გასწრების განზრახვის შესახებ სხვა სატრანსპორტო საშუალების მძღოლის გასაფრთხილებლად შეიძლება ჩაირთოს მანათობელი სიგნალი დღე-ღამის ნათელ დროს ფარების შუქის პერიოდული, ხანმოკლე ჩართვა-გამორთვით, ხოლო დღე-ღამის ბნელ დროს – ფარების ახლო შუქის შორ შუქზე მრავალჯერადი გადართვით, დაუსახლებელ პუნქტში კი – ხმოვანი სიგნალის ნაცვლად ან მასთან ერთად.

დასაშვებია თუ არა გასწრების განზრახვის თაობაზე სხვა მძღოლის გასაფრთხილებლად ხმოვანი სიგნალის გამოყენება:

1

დასაშვებია, მხოლოდ დაუსახლებელ პუნქტში

2

დასაშვებია, მხოლოდ დასახლებულ პუნქტში

3

დასაშვებია, როგორც დასახლებულ, აგრეთვე დაუსახლებელ პუნქტებში

4

დაუშვებელია

### ბანმარტუბა:

„საგზაო მოძრაობის შესახებ“ საქართველოს კანონის 48-ე მუხლის პირველი პუნქტის „ბ“ ქვეპუნქტის თანახმად, ხმოვანი სიგნალი შეიძლება გამოყენებულ იქნეს მხოლოდ დასახლებულ პუნქტს გარეთ, როდესაც საჭიროა სხვა სატრანსპორტო საშუალების მძღოლის გაფრთხილება გასწრების განზრახვის შესახებ.

ქვემოთ ჩამოთვლილ რომელ ადგილას არ არის ვალდებული მძღოლი მანევრის დაწყებამდე ჩართოს შესაბამისი მიმართულების მოხვევის შუქ-მაჩვენებელი?

1

საცხოვრებელ ზონაში

2

მიმდებარე ტერიტორიაზე

3

ეზოს ტერიტორიაზე

4

ვალდებულია ამ ბილეთში ჩამოთვლილ ნებისმიერ ადგილას

**ბანმარტუბა:**

„საგზაო მოძრაობის შესახებ“ საქართველოს კანონის 32-ე მუხლის მე-2 პუნქტის თანახმად, მანევრის დაწყებამდე მძღოლი ვალდებულია ჩართოს შესაბამისი მიმართულების მოხვევის შუქ-მაჩვენებელი, ხოლო თუ ის არ არის ან გამოსულია მწყობრიდან – ანიშნოს ხელით.

დაბინდებიდან გათენებამდე, ასევე ნებისმიერი სხვა არასაკმარისი ხილვადობის პირობებში, გზაზე გაჩერების ან დგომის დროს მექანიკური სატრანსპორტო საშუალებები და მათი მისაბმელები აღნიშნული უნდა იყვნენ:

1

შორი განათების ფარებით

2

წინა და უკანა საგაბარიტო სინათლეებით

3

ახლო განათების ფარებით

4

წინა ნისლსაწინააღმდეგო ფარები

**ბანმარტუბა:**

„საგზაო მოძრაობის შესახებ“ საქართველოს კანონის 49-ე მუხლის მე-9 პუნქტის თანახმად, დაბინდებიდან გათენებამდე, აგრეთვე ნებისმიერი სხვა არასაკმარისი ხილვადობის პირობებში, გზაზე გაჩერების ან დგომის დროს მექანიკური სატრანსპორტო საშუალება და მისი მისაბმელი აღნიშნული უნდა იყოს წინა და უკანა საგაბარიტო სინათლეებით.

მოძრავ მექანიკურ სატრანსპორტო საშუალებებზე დღე-ღამის ბნელ დროს ან არასაკმარისი ხილვადობის პირობებში ჩართული უნდა იყოს:

1

მხოლოდ ახლო ან შორი განათების ფარები

2

მხოლოდ ნისლსაწინააღმდეგო ფარები

3

ახლო ან შორი განათების ფარები და უკანა საგაბარიტო სინათლეები

4

მხოლოდ წინა და უკანა საგაბარიტო სინათლეები

### ბანმარტეზა:

„საგზაო მოძრაობის შესახებ“ საქართველოს კანონის 49-ე მუხლის პირველი პუნქტის თანახმად, დღე-ღამის ბნელ დროს, აგრეთვე არასაკმარისი ხილვადობის პირობებში მოძრავ მექანიკურ სატრანსპორტო საშუალებაზე, აგრეთვე მოპედზე ჩართული უნდა იყოს ახლო ან შორი განათების ფარა/ფარები და უკანა საგაბარიტო სინათლეები.

არასაკმარისი ხილვადობის პირობებში ან ვიწრო მიხვეულ-მოხვეულ გზებზე მოძრაობისას, ნისლსაწინააღმდეგო ფარების ჩართვა ხორციელდება:

1

საავარიო შუქსიგნალიზაციასთან ერთად

2

შორი ან ახლო განათების ფარებთან ერთად

3

მხოლოდ წინა და უკანა საგაბარიტო სინათლეებთან ერთად

### ბანმარტეზა:

„საგზაო მოძრაობის შესახებ“ საქართველოს კანონის 49-ე მუხლის მე-5 პუნქტის თანახმად, არასაკმარისი ხილვადობის პირობებში ან ვიწრო მიხვეულ-მოხვეულ გზებზე მოძრაობისას, ნისლსაწინააღმდეგო ფარები ირთვება შორი ან ახლო განათების ფარებთან ერთად.

წინა საგაბარიტო სინათლეებით აღჭურვილ მექანიკურ სატრანსპორტო საშუალებაზე და მოპედზე ასეთი სინათლეები უნდა ჩაირთოს:

1

მხოლოდ შორი განათების ფარებთან ერთად

2

მხოლოდ ახლო განათების ფარებთან ერთად

3

მხოლოდ წინა ნისლსაწინააღმდეგო ფარებთან ერთად

4

როგორც შორი და ახლო განათების ფარებთან, ასევე წინა ნისლსაწინააღმდეგო ფარებთან ერთად

### ბანმარტივა:

„საგზაო მოძრაობის შესახებ“ საქართველოს კანონის 49-ე მუხლის მე-6 პუნქტის თანახმად, წინა საგაბარიტო სინათლეებით აღჭურვილ მექანიკურ სატრანსპორტო საშუალებაზე, აგრეთვე მოპედზე ასეთი სინათლეები უნდა ჩაირთოს შორი ან ახლო განათების ფარებთან ან წინა ნისლსაწინააღმდეგო ფარებთან ერთად.

დღე-ღამის ბნელ დროს ან არასაკმარისი ხილვადობის პირობებში მოძრავი მექანიკური სატრანსპორტო საშუალების მისაბმელზე:

1

დამაგრებული უნდა იყოს მხოლოდ სპეციალური შექამრული მონყობილობა

2

ჩართული უნდა იყოს წინა საგაბარიტო სინათლეები (თუ მათ არსებობას ითვალისწინებს საქართველოს კანონმდებლობა) და არანაკლებ ორი უკანა საგაბარიტო სინათლე

3

ჩართული უნდა იყოს მხოლოდ ერთი უკანა საგაბარიტო სინათლე

### ბანმარტივა:

„საგზაო მოძრაობის შესახებ“ საქართველოს კანონის 49-ე მუხლის პირველი პუნქტის თანახმად, დღე-ღამის ბნელ დროს, აგრეთვე არასაკმარისი ხილვადობის პირობებში მოძრავ მექანიკურ სატრანსპორტო საშუალებაზე, აგრეთვე მოპედზე ჩართული უნდა იყოს ახლო ან შორი განათების ფარა/ფარები და უკანა საგაბარიტო სინათლეები, ხოლო მისაბმელზე – წინა საგაბარიტო სინათლეები (თუ მათ არსებობას ითვალისწინებს საქართველოს კანონმდებლობა) და არანაკლებ ორი უკანა საგაბარიტო სინათლე.

თუ ავტომობილი აღჭურვილია წინა ნისლსაწინააღმდეგო ფარებით, ისინი უნდა იყოს:

1

თეთრი ან ყვითელი სელექციური სინათლის, რაოდენობით ორი

2

წითელი ან ყვითელი სელექციური სინათლის, რაოდენობით ოთხი

3

წითელი სელექციური სინათლის, რაოდენობით ერთი

### განმარტება:

„საგზაო მოძრაობის შესახებ“ საქართველოს კანონის 49-ე მუხლის მე-4 პუნქტის თანახმად, თუ მექანიკური სატრანსპორტო საშუალება აღჭურვილია წინა ნისლსაწინააღმდეგო ფარებით, ისინი უნდა იყოს თეთრი ან ყვითელი სელექციური სინათლის, ორი, ხოლო მოტოციკლზე – ერთი.

დღის ნათელ დროს გზაზე მოძრავი სატრანსპორტო საშუალების აღნიშვნის მიზნით სავალდებულოა ახლო განათების ფარებისა და უკანა საგაბარიტო სინათლეების ჩართვა:

1

მხოლოდ ავტობუსით ან სათანადოდ მოწყობილი სატვირთო ავტომობილის ძარით ბავშვთა ჯგუფის გადაყვანისას

2

მხოლოდ მექანიკური სატრანსპორტო საშუალების ბუქსირებისას, მობუქსირე სატრანსპორტო საშუალებაზე

3

მხოლოდ სამარშრუტო სატრანსპორტო საშუალებებზე სპეციალურად მათთვის გამოყოფილ ზოლზე, ძირითადი ნაკადის საპირისპიროდ მოძრაობისას

4

ამ ბილეთში ჩამოთვლილ ყველა შემთხვევაში

### განმარტება:

„საგზაო მოძრაობის შესახებ“ საქართველოს კანონის 49-ე მუხლის მე-8 პუნქტის „ბ“, „დ“ და „ე“ ქვეპუნქტების თანახმად, დღის ნათელ დროს გზაზე მოძრავი სატრანსპორტო საშუალების აღნიშვნის მიზნით სავალდებულოა ახლო განათების ფარებისა და უკანა საგაბარიტო სინათლეების ჩართვა: ბ) ავტობუსით ან სათანადოდ მოწყობილი სატვირთო ავტომობილის ძარით ბავშვთა ჯგუფის გადაყვანისას; დ) მექანიკური სატრანსპორტო საშუალების ბუქსირებისას, მობუქსირე სატრანსპორტო საშუალებაზე; ე) სამარშრუტო სატრანსპორტო საშუალებაზე, სპეციალურად მისთვის გამოყოფილ ზოლზე, ძირითადი ნაკადის საპირისპირო მიმართულებით მოძრაობისას.



დღე-ღამის ბნელ დროს, დასახლებულ პუნქტში მოძრაობისას, თუ გზა საკმარისად არის განათებული:

1

უნდა ჩაირთოს საგაბარიტო სინათლეები

2

უნდა ჩაირთოს ახლო განათების ფარები

3

უნდა ჩაირთოს შორი განათების ფარები

### ბანმარტივა:

„საგზაო მოძრაობის შესახებ“ საქართველოს კანონის 49-ე მუხლის მე-2 პუნქტის „ა“ ქვეპუნქტის თანახმად, შორი განათების ფარები უნდა გამოირთოს და მათ ნაცვლად უნდა ჩაირთოს ახლო განათების ფარები შემდეგ შემთხვევებში: ა) დასახლებულ პუნქტში, თუ გზა საკმარისად არის განათებული, და დაუსახლებელ პუნქტში, თუ სავალი ნაწილი თანაბრად არის განათებული და ეს განათება საკმარისია მძღოლისათვის საკმარის მანძილზე კარგი ხილვადობის უზრუნველსაყოფად, აგრეთვე იმისათვის, რომ სხვა საგზაო მოძრაობის მონაწილეები საკმარის მანძილზე ხედავდნენ მოცემულ სატრანსპორტო საშუალებას.

დასაშვებია თუ არა სატრანსპორტო საშუალებების წინ წითელი და უკან თეთრი სინათლეებით აღჭურვა:

1

დასაშვებია

2

დაუშვებელია

3

დასაშვებია, მხოლოდ სპეციალური სამსახურის სატრანსპორტო საშუალებებზე

### ბანმარტივა:

„საგზაო მოძრაობის შესახებ“ საქართველოს კანონის 49-ე მუხლის მე-13 პუნქტის თანახმად, აკრძალულია სატრანსპორტო საშუალების წინ წითელი და უკან თეთრი სინათლეებით აღჭურვა. დაუშვებელია სატრანსპორტო საშუალების კონსტრუქციის შეცვლა ან აღჭურვა დამატებითი სინათლეებით, რომლებიც შეიძლება ეწინააღმდეგებოდეს მოცემულ მოთხოვნებს.

დასაშვებია თუ არა ერთსა და იმავე სატრანსპორტო საშუალებაზე ერთნაირი დანიშნულებისა და ერთსა და იმავე მხარეს მიმართული სხვადასხვა ფერის ფარების დაყენება?

1

დასაშვებია

2

დაუშვებელია

3

დასაშვებია მხოლოდ ოპერატიული სამსახურის ავტომობილზე

### ბანმარტეზა:

„საგზაო მოძრაობის შესახებ“ საქართველოს კანონის 49-ე მუხლის მე-14 პუნქტის თანახმად, ერთ სატრანსპორტო საშუალებაზე ერთნაირი დანიშნულებისა და ერთსა და იმავე მხარეს მიმართული ფარები ერთი ფერის უნდა იყოს. ლუწი რაოდენობის ფარები და შექამრეკლი მონყოილობები სატრანსპორტო საშუალების შუა გრძივ კვეთასთან მიმართებით სიმეტრიულად უნდა იყოს განლაგებული, გარდა იმ სატრანსპორტო საშუალებისა, რომლის გარეგანი ფორმა არ არის სიმეტრიული. ერთნაირი დანიშნულების ფარების ყოველ წყვილს აშკარად ერთნაირი შექძალა უნდა ჰქონდეს.

ფარა-პროექტორით და ფარა-მადიებლით სარგებლობა ნებადართულია:

1

დასახლებულ პუნქტში ცალხრივ მოძრაობიან გზის სავალ ნაწილზე

2

მხოლოდ დაუსახლებელ პუნქტში, თუ არ არის საპირისპიროდ მოძრავი სატრანსპორტო საშუალება

3

დასახლებულ პუნქტში იმ გზაზე, სადაც თითოეული მიმართულებისათვის ერთი სამოძრაო ზოლია, შუაში ტრამვაის ლიანდაგების გარეშე

### ბანმარტეზა:

„საგზაო მოძრაობის შესახებ“ საქართველოს კანონის 49-ე მუხლის მე-15 პუნქტის თანახმად, ფარა-პროექტორითა და ფარა-მადიებლით სარგებლობა ნებადართულია მხოლოდ დაუსახლებელ პუნქტში, თუ არ არის საპირისპირო მიმართულებით მოძრავი სატრანსპორტო საშუალება. დასახლებულ პუნქტში ასეთი ფარებით სარგებლობა შეუძლიათ მხოლოდ ოპერატიული და სპეციალური სამსახურების სატრანსპორტო საშუალებათა მძღოლებს სამსახურებრივი მოვალეობის შესრულებისას.

დასახლებულ პუნქტებში წინა და უკანა საგაბარიტო სინათლეების ნაცვლად შეიძლება ჩართულ იქნეს პარკირების ნათურები იმ პირობით, რომ:

1

სატრანსპორტო საშუალების სიგრძე არ აღემატება 6 მეტრს, სიგანე - 2 მეტრს

2

სატრანსპორტო საშუალებას არ გააჩნია მისაბმელი

3

დაცულია ამ ბილეთში ჩამოთვლილი ყველა პირობა

### ბანმარტეზა:

„საგზაო მოძრაობის შესახებ“ საქართველოს კანონის 49-ე მუხლის მე-10 პუნქტის „ა“ და „ბ“ ქვეპუნქტების თანახმად, დასახლებულ პუნქტში წინა და უკანა საგაბარიტო სინათლეების ნაცვლად შეიძლება ჩართულ იქნეს პარკირების ნათურები იმ პირობით, რომ: ა) სატრანსპორტო საშუალების სიგრძე არ აღემატება 6 მეტრს, ხოლო სიგანე – 2 მეტრს; ბ) სატრანსპორტო საშუალებას არ აქვს მისაბმელი.

ხელით გადასადგილებელ ურიკებს, რომელთა სიგანე ერთ მეტრს აღემატება, უნდა ჰქონდეს, სულ მცირე:

1

ერთი წინა თეთრი ან ყვითელი სელექციური სინათლე და ერთი უკანა წითელი სინათლე

2

მხოლოდ ერთი წინა ყვითელი ან თეთრი სელექციური სინათლე

3

მხოლოდ ერთი უკანა წითელი სინათლე

### ბანმარტეზა:

„საგზაო მოძრაობის შესახებ“ საქართველოს კანონის 50-ე მუხლის მე-2 პუნქტის თანახმად, ურიკას, რომელიც ხელით გადაადგილდება, უნდა ჰქონდეს სულ მცირე ერთი წინა თეთრი ან ყვითელი სელექციური სინათლე და სულ მცირე ერთი უკანა წითელი სინათლე. ამ ორი სინათლის წყარო შეიძლება იყოს ერთი ფარანი, რომელიც განლაგებული უნდა იყოს ურიკის მარცხენა მხარეს. ფარანი არ არის აუცილებელი იმ ხელის ურიკისათვის, რომლის სიგანე 1 მეტრს არ აღემატება.

საჭაპანო ტრანსპორტზე, რომლის სიგანე ერთ მეტრს აღემატება, ყველა შემთხვევაში, წინა და უკანა მხარეს თითო ფარანი უნდა განლაგდეს:

1

მარჯვენა მხარეს

2

შუაში

3

მარცხენა მხარეს

### ბანმარტეზა:

„საგზაო მოძრაობის შესახებ“ საქართველოს კანონის 50-ე მუხლის მე-3 პუნქტის თანახმად, საჭაპანო ტრანსპორტს უნდა ჰქონდეს სულ მცირე ერთი წინა თეთრი ან ყვითელი სელექციური სინათლე და ერთი უკანა წითელი სინათლე. წინა და უკანა მხარეს თითო ფარანი განლაგებული უნდა იყოს მარცხენა მხარეს.

დაარღვევს თუ არა სატვირთო ავტომობილის მძღოლი საგზაო მოძრაობის წესებს, თუ იგი მუშა სამუხრუჭო სისტემის გაუმართაობისას სარემონტო ადგილამდე იმოძრაავს ჩართული საავარიო შექსიგნალიზაციით?

1

დაარღვევს

2

არ დაარღვევს

### ბანმარტეზა:

„საგზაო მოძრაობის შესახებ“ საქართველოს კანონის მე-21-ე მუხლის მე-13 პუნქტის თანახმად, მძღოლს ეკრძალება მოძრაობა მუშა სამუხრუჭო სისტემის, საჭის მექანიზმის, სატრანსპორტო საშუალებათა შემადგენლობაში მისაბმელი მოწყობილობის გაუმართაობისას, აგრეთვე დღე-ღამის ბნელ დროს ერთდროულად მწყობრიდან გამოსული (ჩამქრალი) ახლო და შორი განათების ფარებით (ან მათი არარსებობისას) ან/და უკანა საგაბარიტო სინათლეებით იმ გზაზე, რომელზედაც არ არის ხელოვნური განათება ან არასაკმარისი ხილვადობა. მძღოლის მხარეს არსებული მინასანმენდის უმოქმედობისას აკრძალულია მექანიკური სატრანსპორტო საშუალების მართვა ნისლის, წვიმისა და თოვის დროს.

დაარღვევს თუ არა სატვირთო ავტომობილის მძღოლი საგზაო მოძრაობის წესებს, თუ იგი საჭის მექანიზმის გაუმართაობისას სარემონტო ადგილამდე იმოძრაავებს ჩართული საავარიო შეუსიგნალიზაციით?

1

არ დაარღვევს

2

დაარღვევს

### ბანმარტივა:

„საგზაო მოძრაობის შესახებ“ საქართველოს კანონის მე-21-ე მუხლის მე-13 პუნქტის თანახმად, მძღოლს ეკრძალება მოძრაობა მუშა სამუხრუჭო სისტემის, საჭის მექანიზმის, სატრანსპორტო საშუალებათა შემადგენლობაში მისაბმელი მოწყობილობის გაუმართაობისას, აგრეთვე დღე-ღამის ბნელ დროს ერთდროულად მწყობრიდან გამოსული (ჩამქრალი) ახლო და შორი განათების ფარებით (ან მათი არარსებობისას) ან/და უკანა საგაბარიტო სინათლეებით იმ გზაზე, რომელზედაც არ არის ხელოვნური განათება ან არასაკმარისი ხილვადობა. მძღოლის მხარეს არსებული მინასანმენდის უმოქმედობისას აკრძალულია მექანიკური სატრანსპორტო საშუალების მართვა ნისლის, წვიმისა და თოვის დროს.

დღე-ღამის ბნელ დროს ან არასაკმარისი ხილვადობის პირობებში აღმართის ბოლოსთან მიახლოებისას სატრანსპორტო საშუალების მძღოლმა შორი ნათების ფარები უნდა გამორთოს და ჩართოს ახლო ნათების ფარები:

1

ნებისმიერ შემთხვევაში, აღმართის ბოლოსთან მიახლოებისას

2

მხოლოდ შემხვედრი სატრანსპორტო საშუალების გამოჩენისას

### ბანმარტივა:

დღე-ღამის ბნელ დროს ან არასაკმარისი ხილვადობის პირობებში, აღმართის ბოლოსთან მიახლოებისას სატრანსპორტო საშუალების მძღოლმა ნებისმიერ შემთხვევაში უნდა გამორთოს შორი ნათების ფარები და ჩართოს ახლო ნათების ფარები.



სატრანსპორტო საშუალების რომელი გარე სანათი ხელსაწყოების ჩართვა უზრუნველყოფს გზის უკეთეს ხილვადობას დღე-ღამის ბნელ დროს, ძლიერი თოვის პირობებში?

1

შორი ნათების ფარები

2

ნისლსაწინააღმდეგო ფარები შორი ნათების ფარებთან ერთად

3

ნისლსაწინააღმდეგო ფარები ახლო ნათების ფარებთან ერთად

**განმარტება:**

დღე-ღამის ბნელ დროს, ძლიერი თოვის პირობებში გზის უკეთეს ხილვადობის უზრუნველსაყოფად მიზანშეწონილია ნისლსაწინააღმდეგო ფარების ახლო ნათების ფარებთან ერთად ჩართვა.

ქვემოთ ჩამოთვლილიდან, ავტომობილის რომელი კვანძის გამართულობა უნდა შეამოწმოს მძღოლმა რეგულარულად?

1

მხოლოდ საჭის მართვის მექანიზმის

2

მხოლოდ საბურავების

3

მხოლოდ გარე სანათი ხელსაწყოების

4

ამ ბილეთში ჩამოთვლილი ყველა კვანძის

**განმარტება:**

ავტომობილის მძღოლმა რეგულარულად უნდა შეამოწმოს როგორც საჭის მართვის მექანიზმის, ასევე საბურავების და გარე სანათი ხელსაწყოების გამართულობა.

სატვირთო ფურგონის სატვირთო განყოფილების საერთო ტევადობის გამოთვლისას, ქვემოთ ჩამოთვლილი რომელი პარამეტრი არ უნდა იქნას გათვალისწინებული?

1

ფურგონის სატვირთო განყოფილების სიმაღლე

2

ავტომობილის საერთო სიგრძე

3

ფურგონის სატვირთო განყოფილების სიგანე

4

ფურგონის სატვირთო განყოფილების სიგრძე

### ბანმარტეზა:

სატვირთო ფურგონის სატვირთო განყოფილების ტევადობის გამოთვლისას არ უნდა გავითვალისწინოთ ავტომობილის საერთო სიგრძე.

ჩამოთვლილი სამუხრუჭო სისტემებიდან, რომელი უფრო სწრაფად უზრუნველყოფს მუხრუჭების ამოქმედებას?

1

ჰიდრავლიკური სამუხრუჭო სისტემა

2

პნევმატიური სამუხრუჭო სისტემა

3

კომბინირებული სამუხრუჭო სისტემა

4

მუხრუჭის ამოქმედების სიჩქარე არ არის დამოკიდებული სამუხრუჭო სისტემის კონსტრუქციაზე

### ბანმარტეზა:

ჩამოთვლილი სამუხრუჭო სისტემებიდან, ავტომობილის მუხრუჭების უფრო სწრაფად ამოქმედებას უზრუნველყოფს ჰიდრავლიკური სამუხრუჭო სისტემა.

სატვირთო ავტომობილზე ტვირთის მოთავსებისას გათვალისწინებული უნდა იქნას:

1

მხოლოდ სიმძიმის ცენტრის მდებარეობა

2

მხოლოდ ღერძზე დატვირთვისთან დაკავშირებული მოთხოვნები

3

მხოლოდ საგზაო-სატრანსპორტო შემთხვევის დროს, ტვირთის გადაადგილების ალბათობა

4

ამ ბილეთში ჩამოთვლილი ყველა მოთხოვნა და გარემოება

### ბანმარტივა:

სატვირთო ავტომობილზე ტვირთის მოთავსებისას გათვალისწინებული უნდა იქნეს როგორც სიმძიმის ცენტრის მდებარეობა, ასევე ღერძზე დატვირთვისთან დაკავშირებული მოთხოვნები და საგზაო-სატრანსპორტო შემთხვევის დროს, ტვირთის გადაადგილების ალბათობა.

როგორ გავლენას ახდენს სამუხრუჭო სისტემის გამართულ მუშაობაზე სამუხრუჭო დისკებზე დიდი ოდენობით ჟანგის არსებობა?

1

დადებითს, რადგანაც დიდი ოდენობით ჟანგი აუმჯობესებს ხახუნის ძალას დისკსა და ხუნდებს შორის

2

უარყოფითს, რადგანაც დიდი ოდენობით ჟანგი იწვევს სამუხრუჭო სისტემის არათანაბარ მუშაობას

3

დისკებზე დიდი ოდენობის ჟანგის არსებობა გავლენას არ მოახდენს სამუხრუჭო სისტემის მუშაობაზე

### ბანმარტივა:

სამუხრუჭო სისტემის გამართულ მუშაობაზე სამუხრუჭო დისკებზე დიდი ოდენობით ჟანგის არსებობა ახდენს უარყოფით გავლენას, რადგანაც დიდი ოდენობით ჟანგი იწვევს სამუხრუჭო სისტემის არათანაბარ მუშაობას.

როგორ უნდა გამოვიყენოთ ფურგონის ტიპის ავტომობილის სატვირთო განყოფილების მოცულობა?

1

სატვირთო განყოფილების სიგრძე უნდა გავამრავლოთ მის სიგანეზე და სიმაღლეზე

2

სატვირთო განყოფილების სიგრძე უნდა გავამრავლოთ მის სიგანეზე და სიმაღლის ნახევარზე

3

სატვირთო ნაწილის სიმაღლე უნდა გავამრავლოთ მის ორმაგ სიგანეზე

4

მისი გამოთვლა შეუძლებელია

### განმარტება:

ფურგონის ტიპის ავტომობილის სატვირთო განყოფილების მოცულობის გამოსათვლელად, სატვირთო განყოფილების სიგრძე უნდა გავამრავლოთ მის სიგანეზე და სიმაღლეზე.

ქვეით ჩამოთვლილიდან, რომელი მსჯელობაა მცდარი?

1

საყარი ტვირთი ისე უნდა იქნას დატვირთული, რომ მისი ტრანსპორტირებისას გამოიწვიოს იქნას გადმოყრის შესაძლებლობა

2

თოვები ან ჭაჭვები, რომლებიც გამოიყენება ტვირთის დამაგრებისა და უვნებლობის უზრუნველსაყოფად არ უნდა იყოს დაჭიმული

3

ტვირთი თანაბრად უნდა იყოს განაწილებული ძარაზე

4

ამ ბილეთში ჩამოთვლილი არცერთი მსჯელობა არ არის მცდარი

### განმარტება:

„საგზაო მოძრაობის შესახებ“ საქართველოს კანონის 47-ე მუხლის მე-11 პუნქტის „ა“ და „ბ“ ქვეპუნქტების თანახმად: ა) სატრანსპორტო საშუალებაზე ნებისმიერი ტვირთი იმგვარად უნდა მოთავსდეს და აუცილებლობის შემთხვევაში დამაგრდეს, რომ მისი გადაზიდვისას, საფრთხე არ შეექმნას სხვა საგზაო მოძრაობის მონაწილეებს, ზიანი არ მიადგეს სახელმწიფო, საზოგადოებრივ და კერძო ქონებას, ტვირთი არ ეთრეოდეს და არ ცვიოდეს გზაზე; ბ) არ შეიზღუდოს ხილვადობა და ხედვის არე, არ დაირღვეს სატრანსპორტო საშუალების მდგრადობა და არ გაძნელდეს მისი მართვა. თუ, თოვები ან ჭაჭვები, რომლებიც გამოიყენება ტვირთის დამაგრებისა და უვნებლობის უზრუნველსაყოფად არ იქნა სათანადოდ დაჭიმული გამოიწვევს როგორც ტვირთის გადმოყრას, ასევე ტვირთის გადაადგილებას მოძრაობისას, რაც დაარღვევს სატრანსპორტო საშუალების მდგრადობას და გააძნელებს მის მართვას.

მოყინულ გზაზე გადაადგილებისას მოცურების ალბათობის შესამცირებლად ტვირთი მიზანშეწონილია განთავსდეს:

- 1

არაწამყვან ღერძთან ახლოს
- 2

წამყვან ღერძთან ახლოს
- 3

თანაბრად გადანაწილდეს წამყვან და არაწამყვან ღერძებზე

განმარტება:

მოყინულ გზაზე მოძრაობისას ტვირთი მიზანშეწონილია განთავსდეს წამყვან ღერძთან ახლოს, რაც გაზრდის წამყვან ღერძზე საბურავებზე დატვირთვას და გადაადგილებისას მოცურების ალბათობის შემცირებას.



თემა 15:

მოძრაობის დანყება, მანევრირება,  
სატრანსპორტო საშუალების განლაგება  
სავალ ნაწილზე

---



ვალდებულია თუ არა წითელი ავტომობილის მძღოლი, მიმდებარე ტერიტორიიდან გზაზე გასვლისას გზა დაუთმოს ქვეითებს?

1

ვალდებულია

2

არ არის ვალდებული

### ბანმარტუბა:

„საგზაო მოძრაობის შესახებ“ საქართველოს კანონის 25-ე მუხლის მე-7 პუნქტის თანახმად, მძღოლმა მიმდებარე ტერიტორიიდან გზაზე გამოსვლისას ან გზიდან ასეთ ტერიტორიაზე შესვლისას გზა უნდა დაუთმოს ქვეითებს.

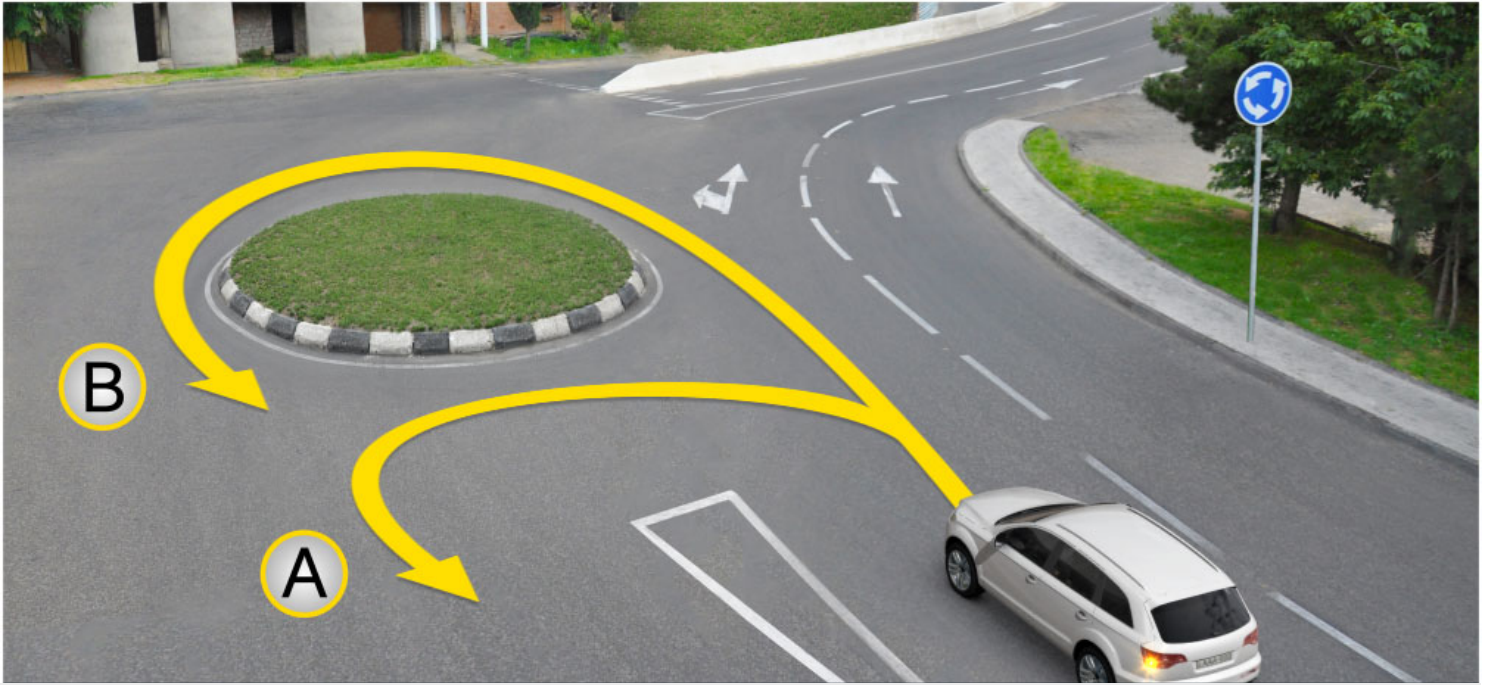

მსუბუქი ავტომობილის მძღოლს უფლება აქვს მობრუნების მანევრი შეასრულოს:

1

მხოლოდ A მიმართულებით

2

მხოლოდ B მიმართულებით

3

როგორც A, ასევე B მიმართულებით

### განმარტება:

„საგზაო მოძრაობის შესახებ“ საქართველოს კანონის პირველი დანართის 4.3 პუნქტის თანახმად, საგზაო ნიშანი 4.3 „წრიული მოძრაობა“ - რთავს ისრებით ნაჩვენები მიმართულებებით მოძრაობის ნებას გზატკარედინზე, რომელზედაც წრიული მოძრაობაა ორგანიზებული.

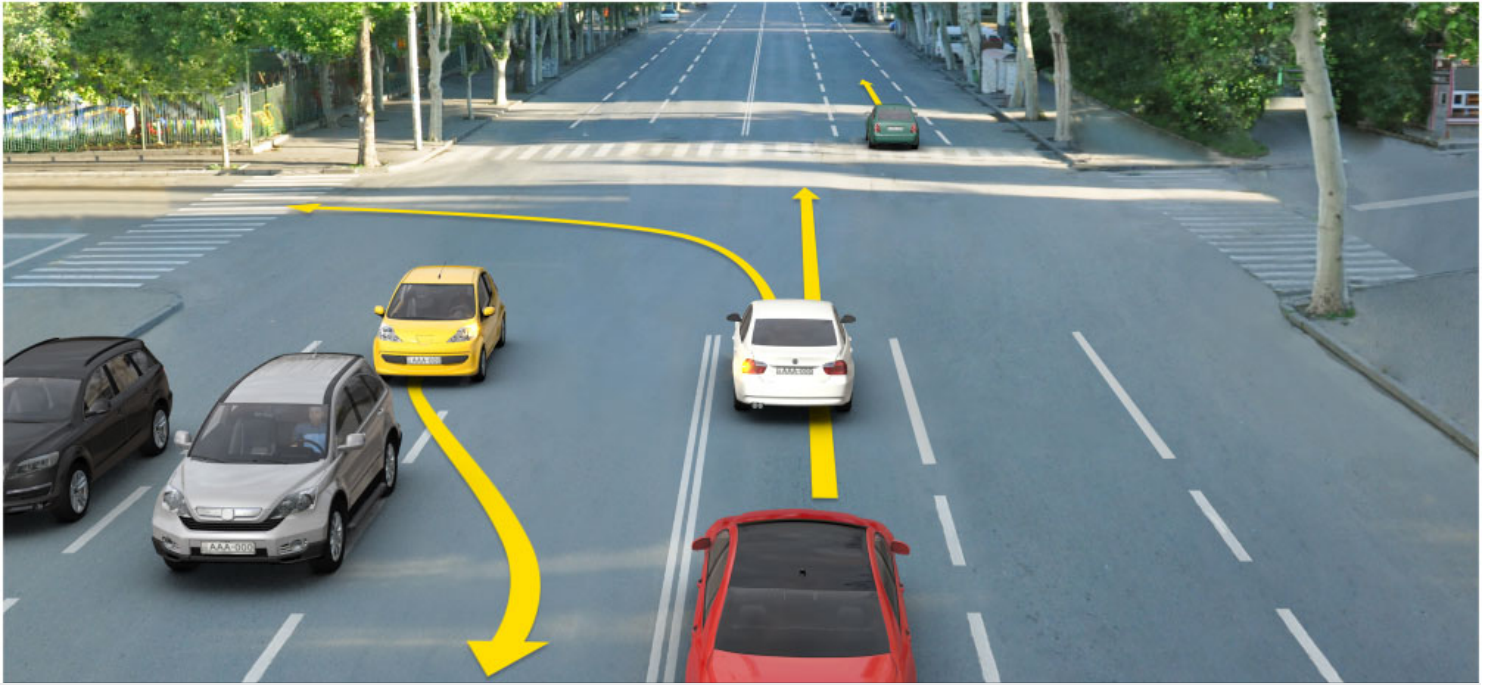

რომელი ავტომობილის მძღოლი დაარღვევს საგზაო მოძრაობის წესებს ისრის მიმართულებით მოძრაობის შემთხვევაში?

1

ყვითელი ავტომობილის მძღოლი

2

თეთრი ავტომობილის მძღოლი

3

წითელი ავტომობილის მძღოლი

4

მწვანე ავტომობილის მძღოლი

### ბანმარტეზა:

„საგზაო მოძრაობის შესახებ“ საქართველოს კანონის 31-ე მუხლის მე-12 პუნქტის თანახმად, თუ ამ კანონით სხვა რამ არ არის გათვალისწინებული, ნებისმიერ სავალ ნაწილზე, თანმხვედრი მიმართულებით მოძრაობისთვის განკუთვნილი სამი ან მეტი მოძრაობის ზოლის არსებობისას განაპირა მარცხენა მოძრაობის ზოლის დაკავება ნებადართულია მხოლოდ ინტენსიური მოძრაობისას, როცა სხვა მოძრაობის ზოლები დაკავებულია, აგრეთვე გასწრების, მარცხნივ მოხვევის ან მობრუნების მიზნით, ხოლო სატვირთო ავტომობილებისათვის - მხოლოდ მარცხნივ მოხვევის ან მობრუნების დროს.





რომელი ავტომობილის მძღოლს წარმოეჩნება გზის დათმობის ვალდებულება ისრის მიმართულებით მოძრაობის შემთხვევაში?

1

ყვითელი ავტომობილის მძღოლს

2

თეთრი ავტომობილის მძღოლს

### განმარტება:

„საგზაო მოძრაობის შესახებ“ საქართველოს კანონის 32-ე მუხლის მე-4 პუნქტის თანახმად, მოძრაობის ზოლიდან ზოლში მოძრაობის მიმართულების შეუცვლელად გადასვლისას მძღოლმა გზა უნდა დაუთმოს გადასასვლელ მოძრაობის ზოლში თანმხვედრი მიმართულებით მოძრავ სატრანსპორტო საშუალებას. თანმხვედრი მიმართულებით მოძრავი სატრანსპორტო საშუალებების მიერ მოძრაობის ზოლების ერთდროულად შეცვლისას მოძრაობის ტრაექტორიების გადაკვეთის შემთხვევაში გავლის უპირატესობა ენიჭება მარჯნივ მყოფ სატრანსპორტო საშუალების მძღოლს.





გზაჯვარედინის სიახლოეს გზის სიგანე სატვირთო ავტომობილის მობრუნების შესაძლებლობას არ იძლევა. აქვს თუ არა მობრუნების უფლება სატვირთო ავტომობილის მძღოლს?

- |   |   |   |  |
|---|---|---|--|
| 1 | არა აქვს უფლება, ვინაიდან გზაჯვარედინზე მობრუნება აკრძალულია                        | 2 | არა აქვს უფლება, ვინაიდან მობრუნების შესრულება დასაშვებია, მხოლოდ უკიდურეს მარცხენა ზოლიდან                              |
| 3 | აქვს უფლება, მხოლოდ იმ შემთხვევაში, თუ ავტომობილის სრული მასა არ აღემატება 11 ტონას | 4 | აქვს უფლება, თუ უბრუნველყოფილი იქნება მოძრაობის უსაფრთხოება და დაბრკოლება არ შეექმნება სხვა საგზაო მოძრაობის მონაწილეებს |

### ბანამარტეზა:

„საგზაო მოძრაობის შესახებ“ საქართველოს კანონის 32-ე მუხლის მე-7 პუნქტის „ბ“ ქვეპუნქტისა თანახმად, სხვა გზაზე გასასვლელად ან გზის მიმდებარე ტერიტორიაზე შესასვლელად მარჯვნივ ან მარცხნივ მოხვევის წინ, ისე, რომ არ დაარღვიოს ამ კანონის 20-ე მუხლის მე-2 პუნქტითა და, ამ მუხლის პირველი და მე-2 პუნქტებით დადგენილი მოთხოვნები, თუ სატრანსპორტო საშუალების მძღოლი აპირებს გზიდან გასვლას მარცხენა მხრიდან, სატრანსპორტო საშუალება, რამდენადაც ეს შესაძლებელია, უნდა მიუახლოვდეს გზის სავალი ნაწილის ღერძს (ორმხრივი მოძრაობის გზებზე) ან სავალი ნაწილის მარცხენა კიდე (ცალმხრივი მოძრაობის გზებზე), ხოლო თუ ის სხვა ორმხრივმოძრაობიან გზაზე აპირებს გასვლას, მოხვევა ისე უნდა შესრულოს, რომ სავალი ნაწილების გადაკვეთიდან გამოსვლისას სატრანსპორტო საშუალება საპირისპირო მოძრაობის მხარეს არ აღმოჩნდეს. ამავე მუხლის მე-10 და მე-11 პუნქტების თანახმად: 10. თუ გზაჯვარედინის მიღმა მობრუნებისას სავალი ნაწილის სიგანე არასაკმარისია უკიდურესი მარცხენა მდებარეობიდან მობრუნებისთვის, ეს მანევრი შეიძლება შესრულდეს სავალი ნაწილის მარჯვენა კიდიდან ან მარჯვენა გვერდულადაც. ამასთანავე, მძღოლმა გზა უნდა დაუთმოს თანხვედრი და საპირისპირო მიმართულებებით მოძრავ სატრანსპორტო საშუალებებს. 11. თუ გზაჯვარედინზე სავალი ნაწილის სიგანე არასაკმარისია უკიდურესი მარცხენა მდებარეობიდან მობრუნებისთვის, მძღოლი ვალდებულია ეს მანევრი შეასრულოს გზაჯვარედინის მიღმა, გარდა იმ შემთხვევისა, როცა გზაჯვარედინის სიახლოვეს გზის სიგანე ამის შესაძლებლობას არ იძლევა. ყველა შემთხვევაში უბრუნველყოფილი უნდა იქნეს მოძრაობის უსაფრთხოება და დაბრკოლება არ უნდა შეექმნას სხვა საგზაო მოძრაობის მონაწილეებს. ამ პუნქტით განსაზღვრული წესი არ ვრცელდება იმ გზაჯვარედინებზე, რომლებზედაც მობრუნება აკრძალულია შესაბამისი საგზაო ნიშნით ან საგზაო მონიშვნით.

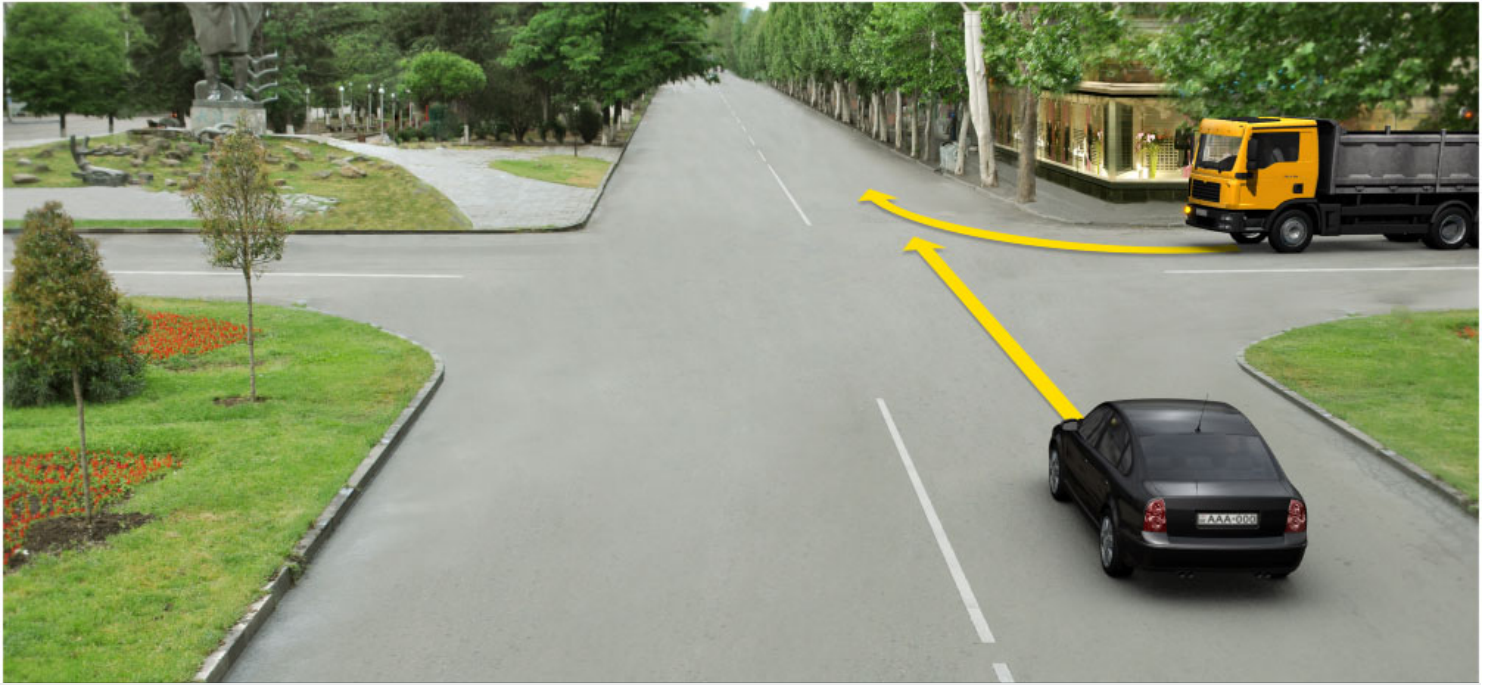

რომელი ავტომობილის მძღოლს წარმოეჩნება გზის დათმობის ვალდებულება ისრის მიმართულებით მოძრაობის შემთხვევაში?

1

მსუბუქი ავტომობილის მძღოლს

2

სატვირთო ავტომობილის მძღოლს

### განმარტება:

„საგზაო მოძრაობის შესახებ“ საქართველოს კანონის 36-ე მუხლის მე-4 პუნქტის „გ“ ქვეპუნქტის თანახმად, არარეგულირებულ გზაჯვარედინზე, თანაბარმნიშვნელოვანი გზების გადაკვეთაზე ურელსო სატრანსპორტო საშუალების მძღოლი ვალდებულია გზა დაუთმოს მარჯვნიდან მოახლოებულ სატრანსპორტო საშუალებას.



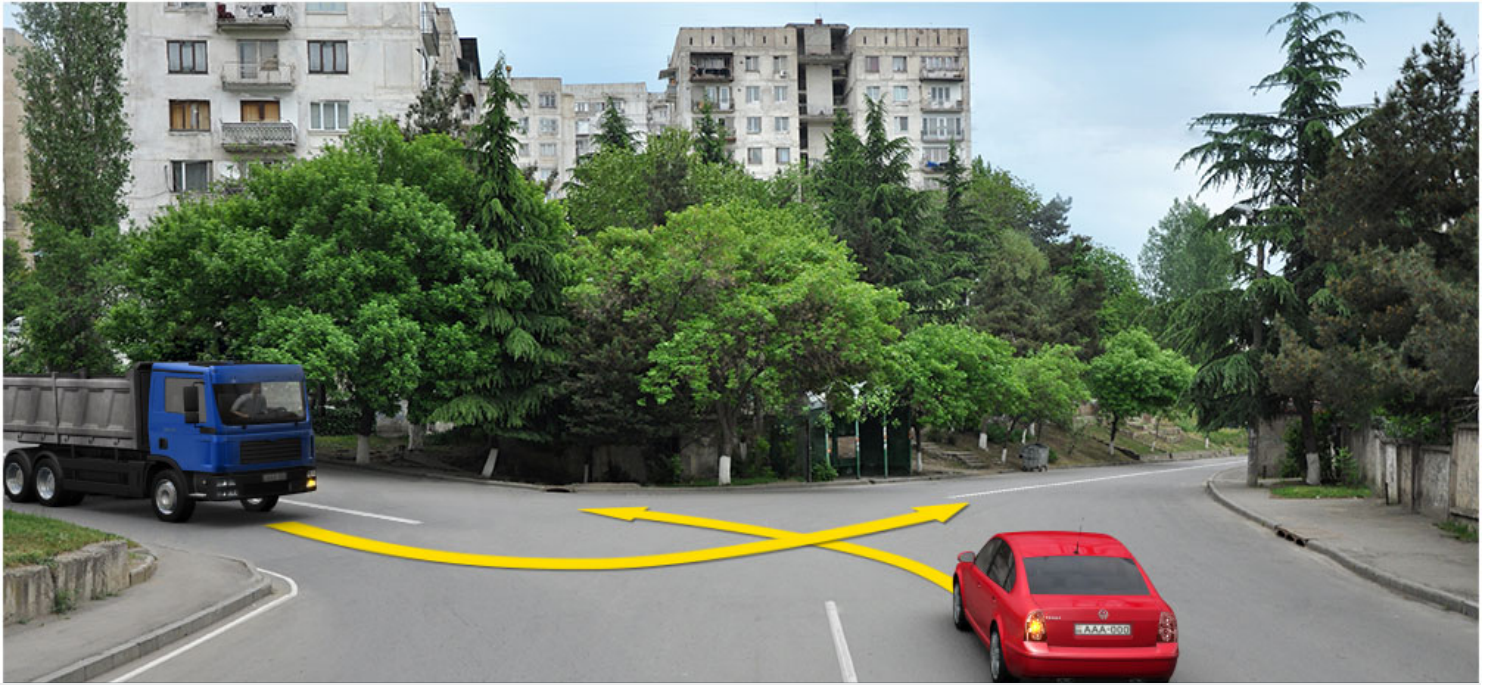

რომელი ავტომობილის მძღოლს წარმოეჩნება გზის დათმობის ვალდებულება ისრის მიმართულებით მოძრაობის შემთხვევაში?

1

მსუბუქი ავტომობილის მძღოლს

2

სატვირთო ავტომობილის მძღოლს

### ბანმარტივა:

„საგზაო მოძრაობის შესახებ“ საქართველოს კანონის 36-ე მუხლის მე-4 პუნქტის „გ“ ქვეპუნქტის თანახმად, არარეგულირებულ გზაჯვარედინზე, თანაბარმნიშვნელოვანი გზების გადაკვეთაზე ურელსო სატრანსპორტო საშუალების მძღოლი ვალდებულია გზა დაუთმოს მარჯვნიდან მოახლოებულ სატრანსპორტო საშუალებას. ამავდროულად უნდა იხელმძღვანელონ ურთიერთშორის რელსიანი სატრანსპორტო საშუალებების მძღოლებმაც. ასეთ გზაჯვარედინზე რელსიან სატრანსპორტო საშუალებას აქვს უპირატესობა ურელსო სატრანსპორტო საშუალების მიმართ, მიუხედავად მისი მოძრაობის მიმართულებისა.

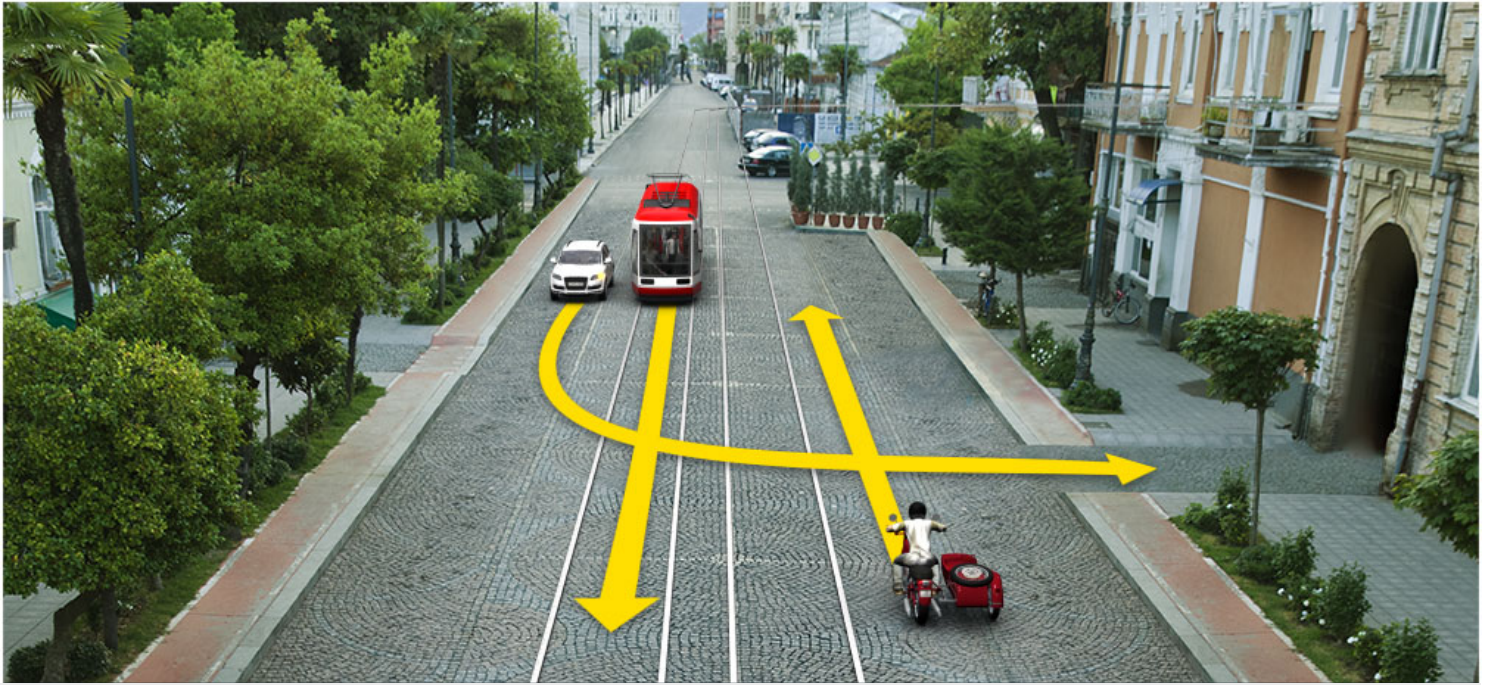

რომელი სატრანსპორტო საშუალების მძღოლის მიმართ წარმოიქმნება გზის დათმობის ვალდებულება თეთრი მსუბუქი ავტომობილის მძღოლს ისრის მიმართულებით მოძრაობის შემთხვევაში?

1

მხოლოდ მოტოციკლის მძღოლის მიმართ

2

მხოლოდ ტრამვაის მძღოლის მიმართ

3

როგორც მოტოციკლის მძღოლის, ასევე ტრამვაის მძღოლის მიმართ

### განმარტება:

„საგზაო მოძრაობის შესახებ“ საქართველოს კანონის 32-ე მუხლის მე-3 და მე-9 პუნქტების თანახმად: 3. მიმდებარე ტერიტორიიდან გზაზე გასვლისას მძღოლი ვალდებულია გზა დაუთმოს გზაზე მოძრავ სატრანსპორტო საშუალებასა და ქვეითს, ხოლო გზიდან გადასვლისას – იმ ქვეითს, ველოსიპედისტს, მოპედისა და ორბორბლიანი ელექტროთვითმგორავის მძღოლებს, რომლებსაც გზას უჭრის. 9. მარცხნივ მოხვევისას ან გზაჯვარედინის მიღმა მობრუნებისას ურელსო სატრანსპორტო საშუალების მძღოლი ვალდებულია გზა დაუთმოს საპირისპირო მიმართულებით მოძრავ სატრანსპორტო საშუალებას და თანმხვედრი მიმართულებით მოძრავ ტრამვაის.





ისრის მიმართულებით მოძრავი რომელი სატრანსპორტო საშუალების მძღოლი არღვევს საგზაო მოძრაობის წესებს?

1

მხოლოდ ტრაქტორის მძღოლი

2

მხოლოდ "CE" კატეგორიის ავტომობილის მძღოლი

3

მხოლოდ ტრაქტორისა და "CE" კატეგორიის ავტომობილის მძღოლები

4

მხოლოდ "CE" და "B" კატეგორიების ავტომობილების მძღოლები

### განმარტება:

„საგზაო მოძრაობის შესახებ“ საქართველოს კანონის 38-ე მუხლის პირველი პუნქტის „ა“ და „გ.გ“ ქვეპუნქტების თანახმად, ავტომაგისტრალზე, ავტომაგისტრალის შესასვლელსა და გამოსასვლელზე: ა) აკრძალულია ქვეითის, ცხოველის, ველოსიპედის, მოპედის, ორბორბლიანი ელექტროთვითმგორავის, ავტომობილისა და მათი მისაბმელებისგან განსხვავებული ყველა სატრანსპორტო საშუალების მოძრაობა. გ.გ) მძღოლს ეკრძალება მეორე ზოლის იქით იმ ტვირთის გადამზიდავი ავტომობილით (მისაბმელებით ან მათ გარეშე) მოძრაობა, რომლის ნებადართული მაქსიმალური მასა 3,5 ტონას აღემატება ან იმ მისაბმელიანი ავტომობილებით მოძრაობა, რომელთა საერთო სიგრძე 7 მეტრზე მეტია.





რომელი სატრანსპორტო საშუალების მძღოლს არ ეკრძალება ისრის მიმართულებით მოძრაობა, თუ მოცემული გზა მიმდებარე ტერიტორიებს არ ემსახურება?

1

მოპედის მძღოლს

2

"B" კატეგორიის ავტომობილის მძღოლს

3

"C" კატეგორიის ავტომობილის მძღოლს

### განმარტება:

„საგზაო მოძრაობის შესახებ“ საქართველოს კანონის პირველი დანართის 3.22 პუნქტის თანახმად, საგზაო ნიშანი 3.22 „სატვირთო ავტომობილით გასწრება აკრძალულია“ - კრძალავს 3,5 ტონაზე მეტი ნებადართული მაქსიმალური მასის მქონე სატვირთო ავტომობილით სხვა სატრანსპორტო საშუალების გასწრებას (გარდა 30 კმ/სთ-ზე ნაკლები სიჩქარით მოძრავი ტრანსპორტისა), აგრეთვე ტრაქტორით სხვა სატრანსპორტო საშუალების გასწრებას (გარდა საჭაპანო ტრანსპორტისა და ველოსიპედისა). ამავე კანონის 38-ე მუხლის მე-5 პუნქტის თანახმად, ამ მუხლის პირველი–მე-3 პუნქტების გამოყენებისას ავტომაგისტრალს უთანაბრდება საავტომობილო მოძრაობისათვის განკუთვნილი და 5.3 საგზაო ნიშნით აღნიშნული ის გზები, რომლებიც მიმდებარე ტერიტორიებს არ ემსახურება. ამავე დანართის 5.3 პუნქტის თანახმად საგზაო ნიშანი 5.3. „საავტომობილო გზა“ – გზა, რომელიც განკუთვნილია მხოლოდ ავტომობილისა და მოტოციკლის მოძრაობისათვის.

თუ სამი მოძრაობის ზოლის მქონე ორმხრივ მოძრაობიანი გზის შუა ზოლი ორივე მიმართულებით მოძრაობისათვის გამოიყენება, თანხვედრი მიმართულების მოძრაობის მხარედ ითვლება:

1 შუა და მარჯვენა მოძრაობის ზოლები

2 მხოლოდ მარჯვენა მხარეს მდებარე მოძრაობის ზოლი

განმარტება:

„საგზაო მოძრაობის შესახებ“ საქართველოს კანონის 31-ე მუხლის მე-3 პუნქტის თანახმად, საგზაო მონიშვნით აღნიშნული სამი მოძრაობის ზოლის მქონე ორმხრივმოძრაობიან გზაზე თანხვედრი მიმართულების მოძრაობის მხარედ ითვლება მხოლოდ მარჯვენა მხარეს მდებარე მოძრაობის ზოლი, თუ საგზაო მოძრაობის ორგანიზაციის საშუალებებით სხვა რამ არ არის დადგენილი.

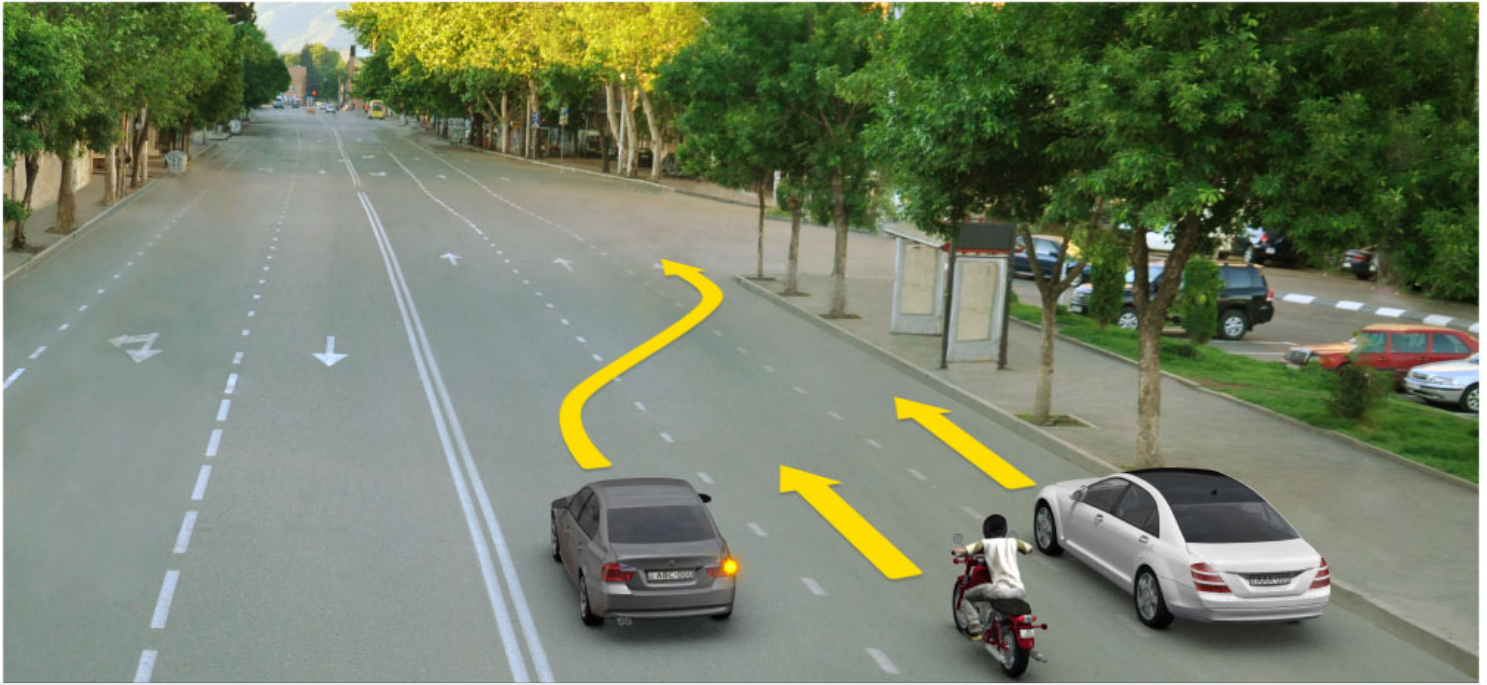

რომელი სატრანსპორტო საშუალების მძღოლის მიმართ ენიჭება უპირატესობა რუხი ავტომობილის მძღოლს ისრის მიმართულებით მოძრაობის შემთხვევაში?

1

მხოლოდ მოტოციკლის მიმართ

2

მხოლოდ თეთრი ავტომობილის მძღოლის მიმართ

3

როგორც მოტოციკლის, ასევე თეთრი ავტომობილის მძღოლის მიმართ

4

არცერთი სატრანსპორტო საშუალების მძღოლის მიმართ

### ბანმარტივა:

„საგზაო მოძრაობის შესახებ“ საქართველოს კანონის 32-ე მუხლის მე-4 პუნქტის თანახმად, მოძრაობის მიმართულების შეუცვლელად მოძრაობის ზოლიდან ზოლში გადასვლისას, მძღოლმა გზა უნდა დაუთმოს გადასასვლელ მოძრაობის ზოლში თანმხვედრი მიმართულებით მოძრავ სატრანსპორტო საშუალებას.





მოცემულ სიტუაციაში, სატრანსპორტო საშუალებების მიერ, მოძრაობის ზოლების ერთდროულად შეცვლისას, გავლის უპირატესობა ენიჭება:

1

მსუბუქი ავტომობილის მძღოლს

2

სატვირთო ავტომობილის მძღოლს

### განმარტება:

„საგზაო მოძრაობის შესახებ“ საქართველოს კანონის 32-ე მუხლის მე-4 პუნქტის თანახმად, მოძრაობის მიმართულების შეუცვლელად მოძრაობის ზოლიდან ზოლში გადასვლისას, მძღოლმა გზა უნდა დაუთმოს გადასასვლელ მოძრაობის ზოლში თანმხვედრი მიმართულებით მოძრავ სატრანსპორტო საშუალებას. თანმხვედრი მიმართულებით მოძრავი სატრანსპორტო საშუალებების მიერ, მოძრაობის ზოლების ერთდროულად შეცვლისას, მოძრაობის ტრაექტორიების გადაკვეთის შემთხვევაში, გავლის უპირატესობა ენიჭება მარჯნივ მყოფ სატრანსპორტო საშუალებების მძღოლს.

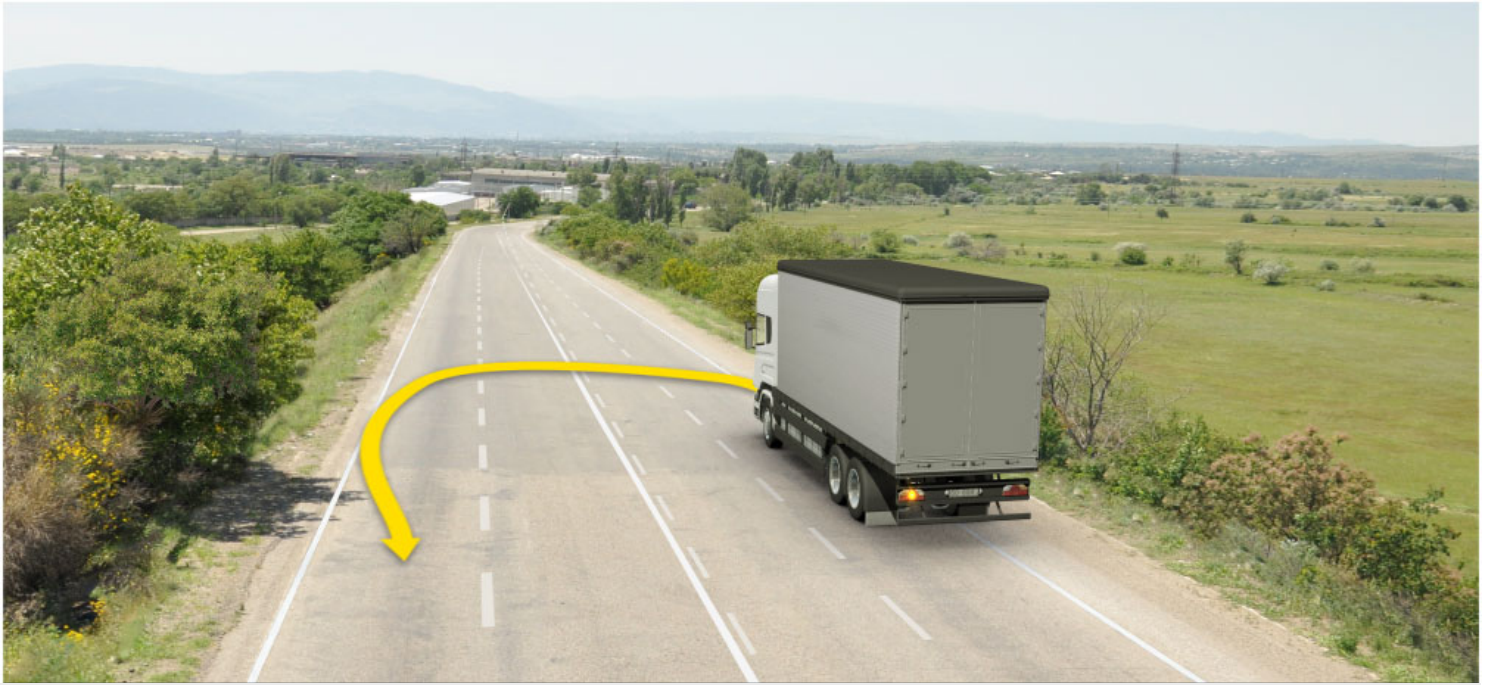

აქვს თუ არა უფლება სატვირთო ავტომობილის მძღოლს გააგრძელოს მოძრაობა ისრის მიმართულებით, თუ სავალი ნაწილის სიგანე არასაკმარისია მარცხენა ზოლიდან მობრუნებისათვის?

1

არ აქვს უფლება

2

აქვს უფლება

### განმარტება:

„საგზაო მოძრაობის შესახებ“ საქართველოს კანონის 32-ე მუხლის მე-10 პუნქტის თანახმად, თუ გზატკარავდინის მიღმა, მობრუნებისას სავალი ნაწილის სიგანე არასაკმარისია უკიდურესი მარცხენა მდებარეობიდან მანევრისთვის, ეს უკანასკნელი შეიძლება შესრულდეს სავალი ნაწილის მარჯვენა ნაპირიდან ან მარჯვენა გვერდულიდან, ამასთან, მძღოლმა გზა უნდა დაუთმოს თანმხვედრი და საპირისპირო მიმართულებით მოძრავ სატრანსპორტო საშუალებებს. ამავე კანონის მე-2 დანართის 1.11 პუნქტის თანახმად, ჰორიზონტალური საგზაო მონიშვნა 1.11. ყოფს საპირისპირო ან თანმხვედრი მიმართულებით მოძრავ სატრანსპორტო ნაკადებს გზის მონაკვეთზე, სადაც გადაჯგუფება ნებადართულია მხოლოდ ერთი ზოლიდან; აღნიშნავს მობრუნების ადგილს, სადგომი მოედნიდან გამოსასვლელსა და შესასვლელს და ა. შ., სადაც მოძრაობა ნებადართულია მხოლოდ ერთ მხარეს. 1.11 ხაზის გადაკვეთა ნებადართულია წყვეტილი ხაზის მხრიდან, აგრეთვე უწყვეტი ხაზის მხრიდან, მაგრამ მხოლოდ გასწრების ან შემოვლის დამთავრებისას.



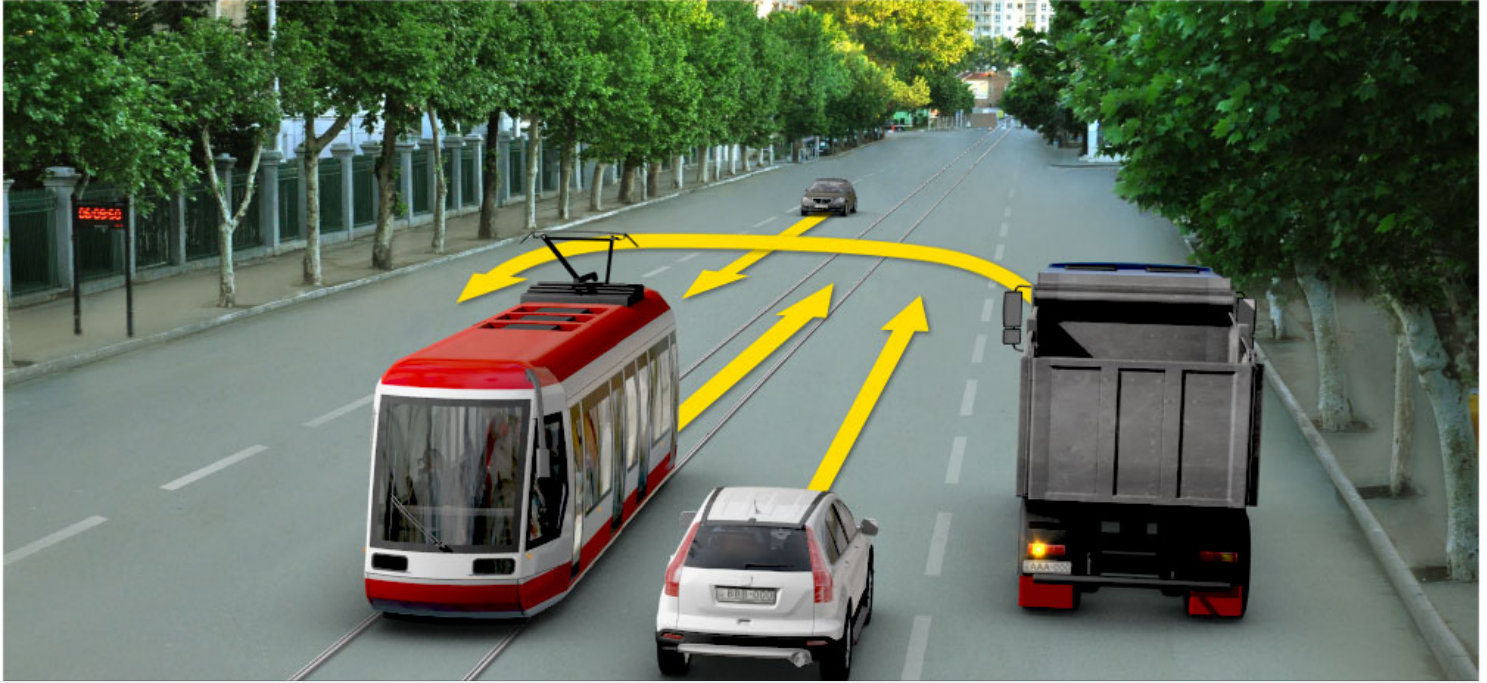

თუ სავალი ნაწილის სიგანე არასაკმარისია მარცხენა ზოლიდან სატვირთო ავტომობილის მობრუნებისათვის, ისრის მიმართულებით მოძრაობისას სატვირთო ავტომობილის მძღოლი ვალდებულია გზა დაუთმოს:

1

მხოლოდ ტრამვაის მძღოლს

2

მხოლოდ თეთრი მსუბუქი ავტომობილის მძღოლს

3

მხოლოდ შავი მსუბუქი ავტომობილის მძღოლს

4

სამივე სატრანსპორტო საშუალების მძღოლს

### ბანმარტეზა:

„საგზაო მოძრაობის შესახებ“ საქართველოს კანონის 32-ე მუხლის მე-10 და მე-11 პუნქტების თანახმად: 10. თუ გზაჯვარედინის მიღმა მობრუნებისას სავალი ნაწილის სიგანე არასაკმარისია უკიდურესი მარცხენა მდებარეობიდან მობრუნებისათვის, ეს მანევრი შეიძლება შესრულდეს სავალი ნაწილის მარჯვენა კიდიდან ან მარჯვენა გვერდულადან. ამასთანავე, მძღოლმა გზა უნდა დაუთმოს თანმხვედრი და საპირისპირო მიმართულებებით მოძრავ სატრანსპორტო საშუალებებს. 11. თუ გზაჯვარედინზე სავალი ნაწილის სიგანე არასაკმარისია უკიდურესი მარცხენა მდებარეობიდან მობრუნებისათვის, მძღოლი ვალდებულია ეს მანევრი შეასრულოს გზაჯვარედინის მიღმა, გარდა იმ შემთხვევისა, როცა გზაჯვარედინის სიახლოვეს გზის სიგანე ამის შესაძლებლობას არ იძლევა. ყველა შემთხვევაში უზრუნველყოფილი უნდა იქნეს მოძრაობის უსაფრთხოება და დაბრკოლება არ უნდა შეექმნას სხვა საგზაო მოძრაობის მონაწილეებს. ამ პუნქტით განსაზღვრული წესი არ ვრცელდება იმ გზაჯვარედინებზე, რომლებზედაც მობრუნება აკრძალულია შესაბამისი საგზაო ნიშნით ან საგზაო მონიშვნით.



აქვს თუ არა უფლება სატვირთო ავტომობილის მძღოლს, გააგრძელოს მოძრაობა ისრის მიმართულებით, თუ სავალი ნაწილის სიგანე არასაკმარისია მარცხენა ზოლიდან მოხვევისათვის?

1

აქვს უფლება, თუ უზრუნველყოფილი იქნება მოძრაობის უსაფრთხოება და დაბრკოლება არ შეექმნება სხვა საგზაო მოძრაობის მონაწილეებს

2

არ აქვს უფლება

### განმარტება:

„საგზაო მოძრაობის შესახებ“ საქართველოს კანონის 32-ე მუხლის მე-7 პუნქტის „ბ“ ქვეპუნქტისა და მე-8 პუნქტის თანახმად: 7. სხვა გზაზე გასასვლელად ან გზის მიმდებარე ტერიტორიაზე შესასვლელად მარჯვნივ ან მარცხნივ მოხვევის წინ, ისე, რომ არ დაარღვიოს ამ კანონის მე-20 მუხლის მე-2 პუნქტითა და ამ მუხლის პირველი და მე-2 პუნქტებით დადგენილი მოთხოვნები, თუ სატრანსპორტო საშუალების მძღოლი აპირებს გზიდან გასვლას: ბ) მარცხენა მხრიდან, სატრანსპორტო საშუალება, რამდენადაც ეს შესაძლებელია, უნდა მიუახლოვდეს გზის სავალი ნაწილის ღერძს (ორმხრივმოძრაობიან გზაზე) ან სავალი ნაწილის მარცხენა კიდე (ცალმხრივმოძრაობიან გზაზე), ხოლო თუ ის სხვა ორმხრივმოძრაობიან გზაზე აპირებს გასვლას, მოხვევა ისე უნდა შეასრულოს, რომ სავალი ნაწილების გადაკვეთიდან გამოსვლისას სატრანსპორტო საშუალება საპირისპირო მოძრაობის მხარეს არ აღმოჩნდეს. 8. თუ მძღოლი სატრანსპორტო საშუალების გაბარიტის ან სხვა მიზეზის გამო ვერ ასრულებს მოხვევას, ამ მუხლის მე-7 პუნქტით დადგენილ მოთხოვნათა გათვალისწინებით დასაშვებია ამ წესებიდან გადახვევა, თუ უზრუნველყოფილი იქნება მოძრაობის უსაფრთხოება და დაბრკოლება არ შეექმნება სხვა საგზაო მოძრაობის მონაწილეებს.



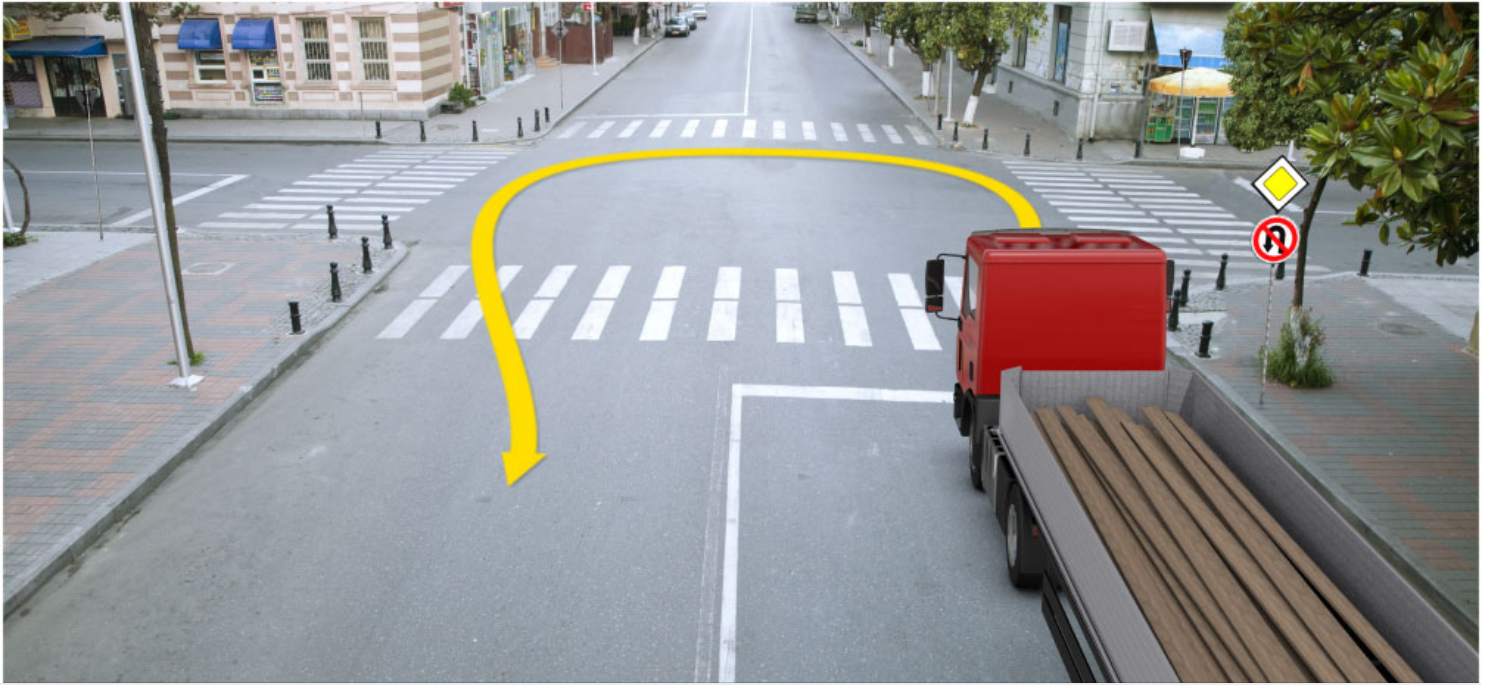

გზატვარედინის სიახლოვეს გზის სიგანე მობრუნების შესაძლებლობას არ იძლევა. აქვს თუ არა უფლება სატვირთო ავტომობილის მძღოლს გააგრძელოს მოძრაობა ისრის მიმართულებით?

1

აქვს უფლება

2

არ აქვს უფლება

### განმარტება:

„საგზაო მოძრაობის შესახებ“ საქართველოს კანონის 32-ე მუხლის მე-11 პუნქტის თანახმად, თუ გზატვარედინზე სავალი ნაწილის სიგანე არასაკმარისია უკიდურესი მარცხენა მდებარეობიდან მობრუნებისთვის, მძღოლი ვალდებულია ეს მანევრი შეასრულოს გზატვარედინის მიღმა, გარდა იმ შემთხვევისა, როცა გზატვარედინის სიახლოვეს გზის სიგანე ამის შესაძლებლობას არ იძლევა. ყველა შემთხვევაში უზრუნველყოფილი უნდა იქნას მოძრაობის უსაფრთხოება და დაბრკოლება არ უნდა შეექმნას სხვა საგზაო მოძრაობის მონაწილეებს. ამ პუნქტით განსაზღვრული წესი არ ვრცელდება იმ გზატვარედინებზე, რომლებზე მობრუნება აკრძალულია შესაბამისი საგზაო ნიშნით ან მონიშვნით. ამავე კანონის პირველი დანართის მე-3 თავის (ამკრძალავი ნიშანები) 3.19 პუნქტის თანახმად საგზაო ნიშანი 3.19 „მობრუნება აკრძალულია“ - კრძალავს სავალი ნაწილების უახლოეს გადაკვეთაზე მობრუნებას.

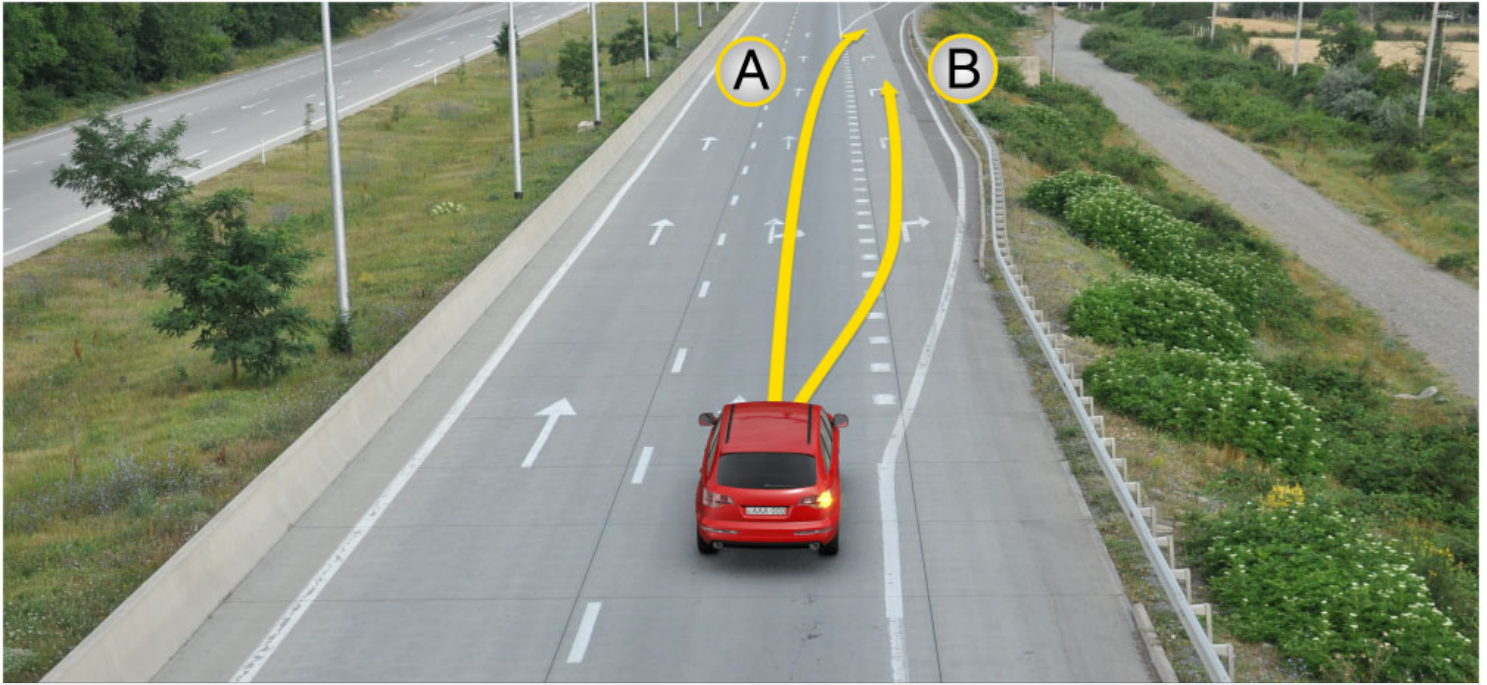

გზიდან გასასვლელად მსუბუქი ავტომობილის მძღოლს უფლება აქვს იმოძრაოს:

1

მხოლოდ A მიმართულებით

2

მხოლოდ B მიმართულებით

3

როგორც A, ასევე B მიმართულებით

### განმარტება:

„საგზაო მოძრაობის შესახებ“ საქართველოს კანონის 32-ე მუხლის მე-13 პუნქტის თანახმად, დამუხრუჭების ზოლის არსებობის შემთხვევაში მძღოლი, რომელიც მოხვევას აპირებს, დროულად უნდა გადაადგილდეს ამ ზოლზე და შემდეგ უნდა შეანელოს სიჩქარე.



ეკრძალება თუ არა მძღოლს ისრის მიმართულებით ავტომობილის მობრუნება, თუ ხილვადობა შეზღუდულია 90 მეტრამდე?

1

ეკრძალება

2

არ ეკრძალება

### განმარტება:

„საგზაო მოძრაობის შესახებ“ საქართველოს კანონის 32-ე მუხლის მე-15 პუნქტის „ე“ ქვეპუნქტის თანახმად, აკრძალულია სატრანსპორტო საშუალების მობრუნება გზაზე, სადაც ხილვადობა თუნდაც ერთი მიმართულებით 100 მეტრზე ნაკლებია.



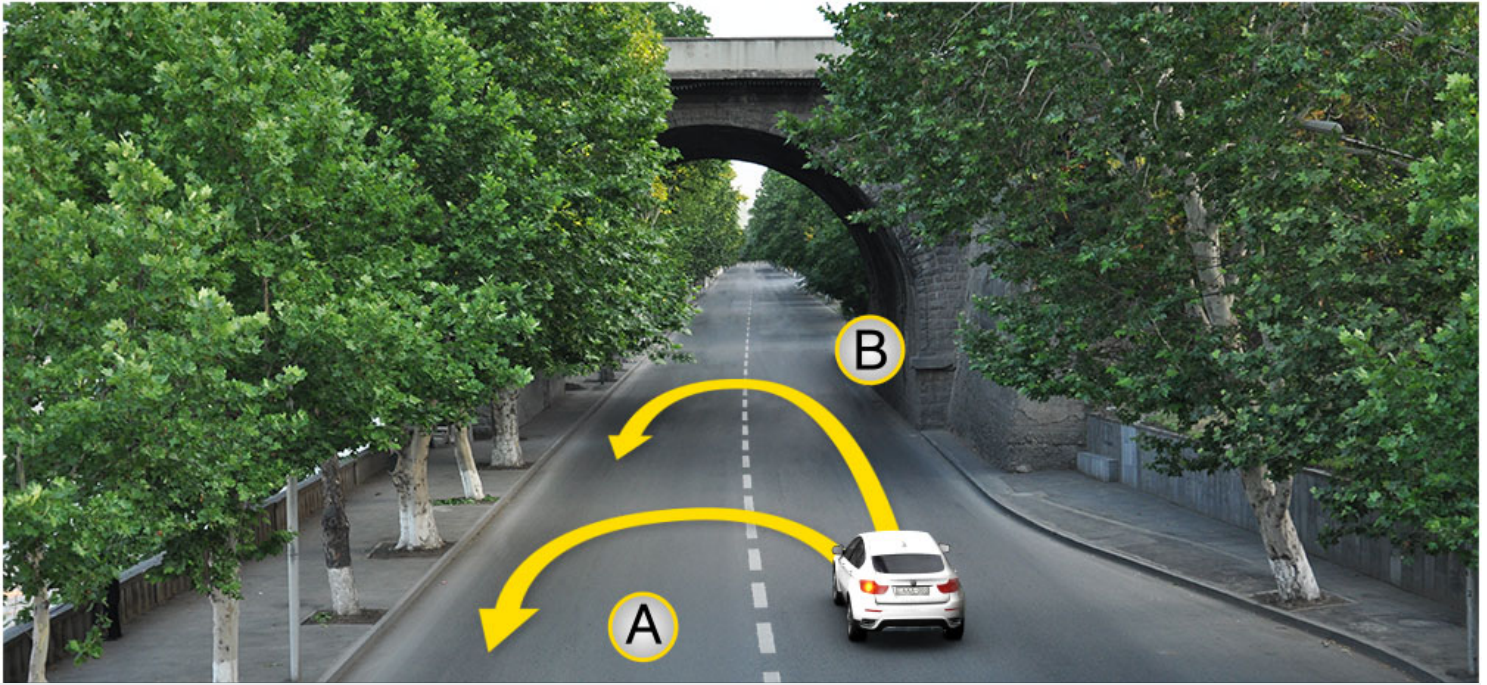

მოცემულ სიტუაციაში, ავტომობილის მობრუნება დასაშვებია:

1

მხოლოდ A მიმართულებით

2

მხოლოდ B მიმართულებით

3

როგორც A, ასევე B მიმართულებით

4

ორივე მიმართულებით დაუშვებელია

### განმარტება:

„საგზაო მოძრაობის შესახებ“ საქართველოს კანონის 32-ე მუხლის მე-15 პუნქტის „გ“ ქვეპუნქტის თანახმად, აკრძალულია სატრანსპორტო საშუალების მობრუნება ხიდზე, გზაგამტარზე, ესტაკადაზე და მათ ქვეშ. ამავე კანონის მე-2 დანართის პირველი თავის (ჰორიზონტალური მონიშვნა) 1.5 პუნქტის თანახმად ჰორიზონტალური მონიშვნა 1.5. ყოფს საპირისპირო მიმართულებით მოძრავ სატრანსპორტო ნაკადებს გზაზე, რომელსაც მოძრაობის ორი ან სამი ზოლი აქვს; აღნიშნავს მოძრაობის ზოლების საზღვრებს ერთი მიმართულებით მოძრაობისათვის განკუთვნილი ორი და მეტი ზოლის არსებობისას. 1.5 ხაზის გადაკვეთა ნებადართულია ნებისმიერი მხრიდან.

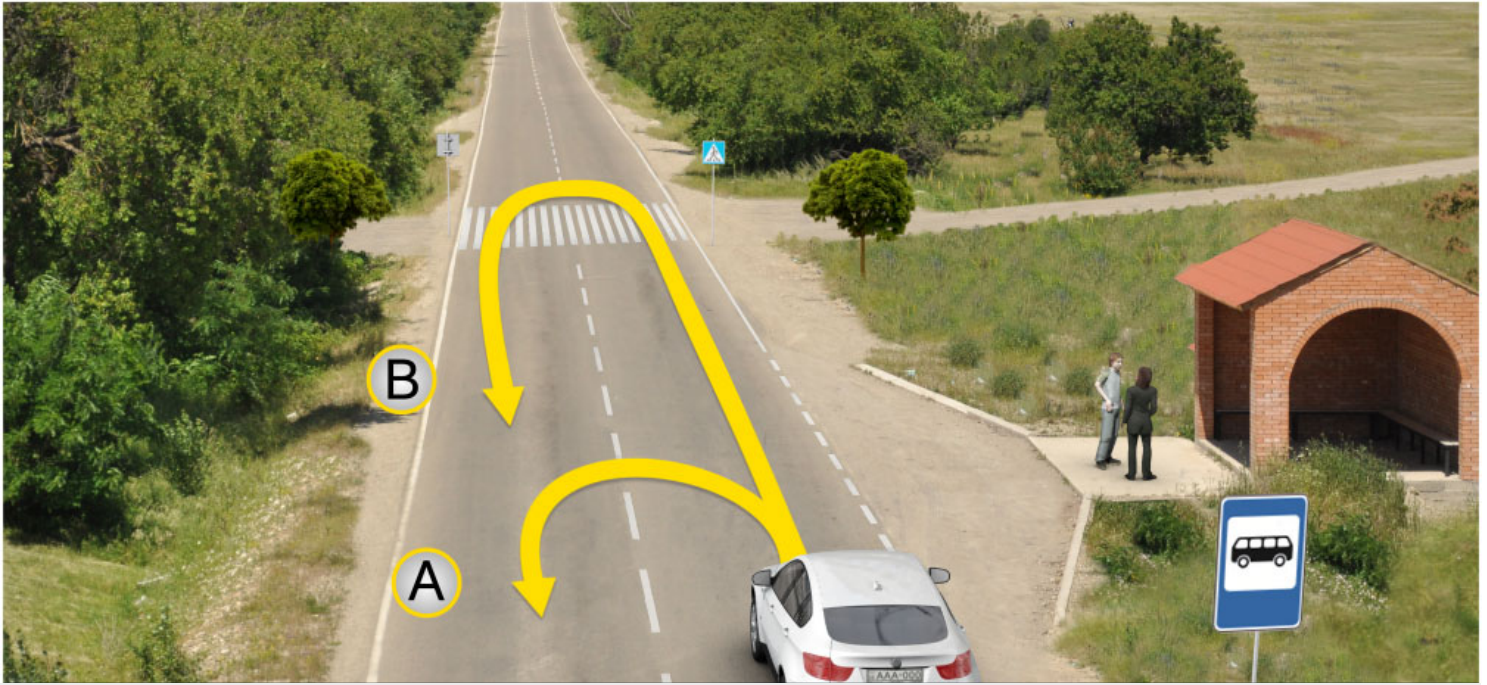

მოცემულ სიტუაციაში, ავტომობილის მობრუნება დასაშვებია:

1

მხოლოდ A მიმართულებით

2

მხოლოდ B მიმართულებით

3

როგორც A, ასევე B მიმართულებით

4

ორივე მიმართულებით დაუშვებელია

### ბანმართება:

„საგზაო მოძრაობის შესახებ“ საქართველოს კანონის 32-ე მუხლის მე-15 პუნქტის „ა“ და „ვ“ ქვეპუნქტების თანახმად, აკრძალულია სატრანსპორტო საშუალების მობრუნება: ა) ქვეითთა გადასასვლელზე; ვ) იმ ადგილას, სადაც გასაჩერებელი პუნქტია. ამავე კანონის პირველი დანართის მე-5 თავის (განსაკუთრებული მითითებების ნიშნები) 5.16 პუნქტის თანახმად საგზაო ნიშანი 5.16 „ავტობუსის და (ან) ტროლეიბუსის გაჩერების ადგილი“ აღნიშნავს შესაბამისი სახის სამარშრუტო სატრანსპორტო საშუალების გასაჩერებელ ადგილს. ამავე თავის 5.19.1 და 5.19.2 პუნქტების თანახმად საგზაო ნიშნები 5.19.1 და 5.19.2 „ქვეითთა გადასასვლელი“ - აღნიშნავს გზაზე ქვეითთა გადასასვლელისთვის გამოყოფილ ადგილს. ნიშანი 5.19.1 იდგმება გზის მარჯვენა მხარეს, ხოლო 5.19.2 - გზის მარცხენა მხარეს. გადასასვლელზე 1.14 მონიშვნის არ არსებობისას ნიშანი 5.19.1 იდგმება გადასასვლელის ახლო საზღვართან, ხოლო ნიშანი 5.19.2 - გადასასვლელის შორ საზღვართან.



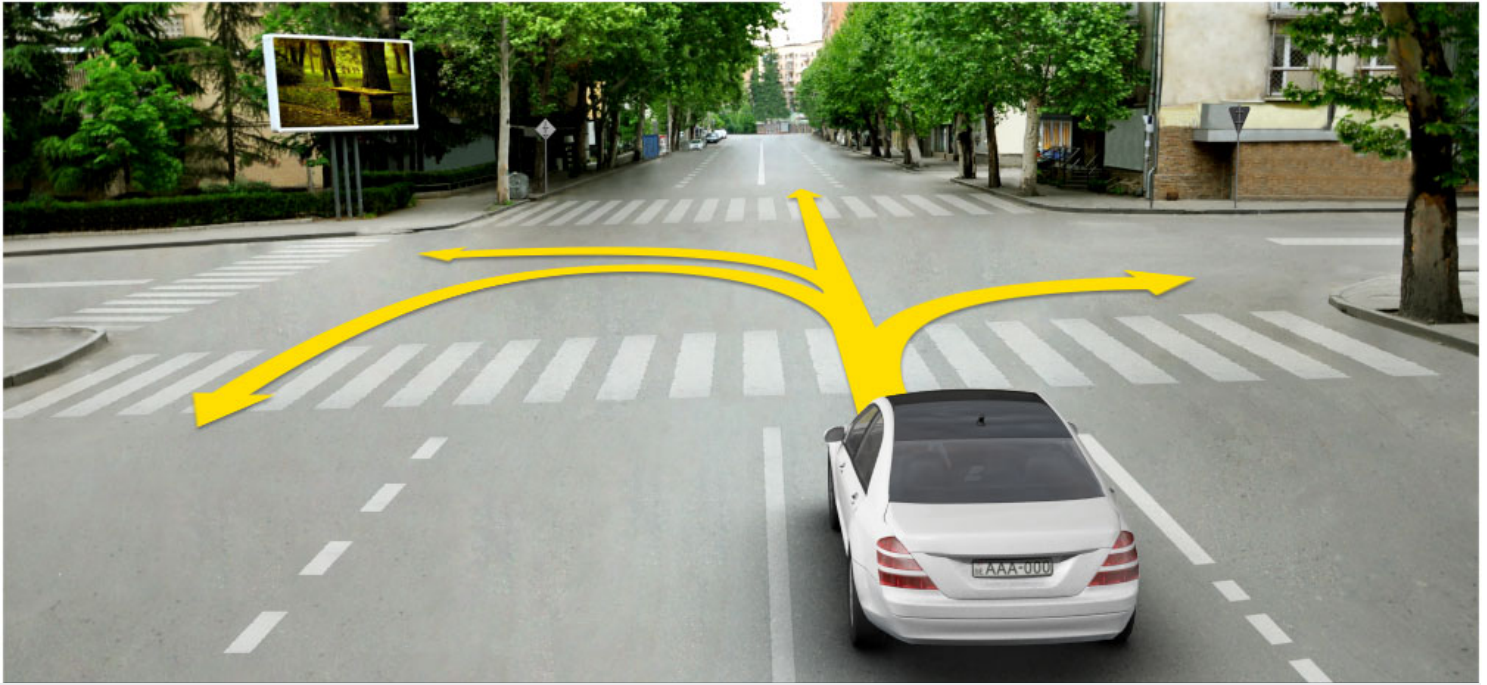

მსუბუქი ავტომობილის მძღოლს უფლება აქვს იმოძრაოს:

1

მხოლოდ მარცხნივ

2

მხოლოდ პირდაპირ და მარჯვნივ

3

მხოლოდ მარცხნივ და მარჯვნივ

4

მხოლოდ პირდაპირ, მარცხნივ და უკუმიმართულებით (მობრუნება)

### ბანმარტეზა:

„საგზაო მოძრაობის შესახებ“ საქართველოს კანონის 32-ე მუხლის მე-7 პუნქტების თანახმად, სხვა გზაზე გასასვლელად ან გზის მიმდებარე ტერიტორიაზე შესასვლელად მარჯვნივ ან მარცხნივ მოხვევის წინ, ისე, რომ არ დაარღვიოს ამ კანონის მე-20 მუხლის მე-2 პუნქტითა და ამ მუხლის პირველი და მე-2 პუნქტებით დადგენილი მოთხოვნები, თუ სატრანსპორტო საშუალების მძღოლი აპირებს გზიდან გასვლას: ა) მარჯვენა მხრიდან, სატრანსპორტო საშუალებამ უნდა იმოძრაოს რაც შეიძლება ახლოს სავალი ნაწილის მარჯვენა კიდეებთან და შემდეგ შეასრულოს შეძლებისდაგვარად მოკლე მანევრი; ბ) მარცხენა მხრიდან, სატრანსპორტო საშუალება, რამდენადაც ეს შესაძლებელია, უნდა მიუახლოვდეს გზის სავალი ნაწილის ღერძს (ორმხრივმოძრაობიან გზაზე) ან სავალი ნაწილის მარცხენა კიდე (ცალმხრივმოძრაობიან გზაზე), ხოლო თუ ის სხვა ორმხრივმოძრაობიან გზაზე აპირებს გასვლას, მოხვევა ისე უნდა შეასრულოს, რომ სავალი ნაწილების გადაკვეთიდან გამოსვლისას სატრანსპორტო საშუალება საპირისპირო მოძრაობის მხარეს არ აღმოჩნდეს. ამავე კანონის მე-2 დანართის პირველი თავის (ჰორიზონტალური მონიშვნა) 1.1 პუნქტის თანახმად ჰორიზონტალური მონიშვნა 1.1 ყოფს საპირისპირო მიმართულებით მოძრავ სატრანსპორტო ნაკადებს და გზის სახიფათო მონაკვეთზე - აღნიშნავს მოძრაობის ზოლების საზღვრებს ან სავალი ნაწილის საზღვრებს, რომლებზედაც შესვლა აკრძალულია; 1.1 ხაზის გადაკვეთა აკრძალულია. დასაშვებია სავალი ნაწილის ნაპირის აღმნიშვნელი და მძღოლის მარჯვენა მხარეს განლაგებული 1.1 ხაზის გადაკვეთა სატრანსპორტო საშუალების გზის ნაპირზე გასაჩერებლად.

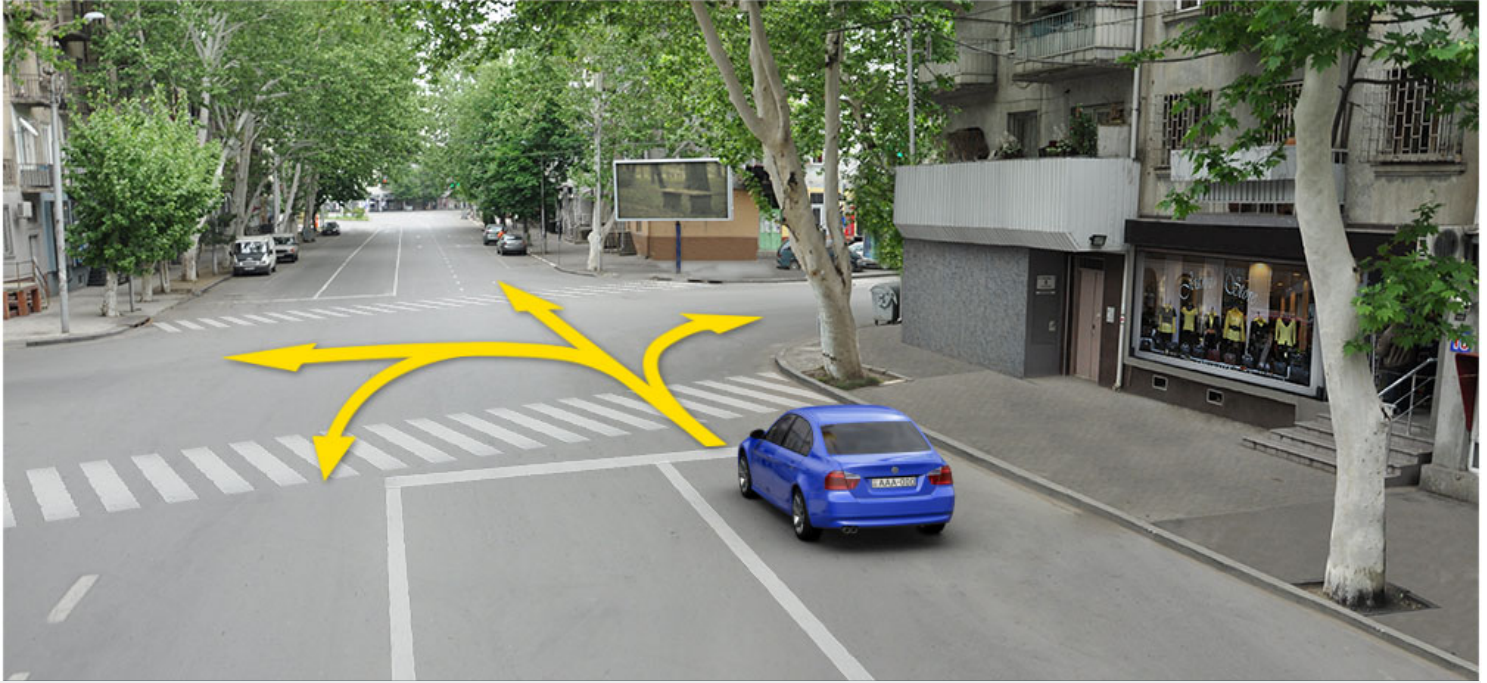

მსუბუქი ავტომობილის მძღოლს უფლება აქვს იმოძრაოს:

1

მხოლოდ მარჯვნივ

2

მხოლოდ მარცხნივ და მარჯვნივ

3

მხოლოდ პირდაპირ და მარჯვნივ

4

მხოლოდ პირდაპირ, მარცხნივ და უკუმიმართულებით (მობრუნება)

### ბანმარტეზა:

„საგზაო მოძრაობის შესახებ“ საქართველოს კანონის 32-ე მუხლის მე-7 პუნქტების თანახმად, სხვა გზაზე გასასვლელად ან გზის მიმდებარე ტერიტორიაზე შესასვლელად მარჯვნივ ან მარცხნივ მოხვევის წინ, ისე, რომ არ დაარღვიოს ამ კანონის მე-20 მუხლის მე-2 პუნქტითა და ამ მუხლის პირველი და მე-2 პუნქტებით დადგენილი მოთხოვნები, თუ სატრანსპორტო საშუალების მძღოლი აპირებს გზიდან გასვლას: ა) მარჯვენა მხრიდან, სატრანსპორტო საშუალებამ უნდა იმოძრაოს რაც შეიძლება ახლოს სავალი ნაწილის მარჯვენა კიდეებთან და შემდეგ შეასრულოს შეძლებისდაგვარად მოკლე მანევრი; ბ) მარცხენა მხრიდან, სატრანსპორტო საშუალება, რამდენადაც ეს შესაძლებელია, უნდა მიუახლოვდეს გზის სავალი ნაწილის ღერძს (ორმხრივმოძრაობიან გზაზე) ან სავალი ნაწილის მარცხენა კიდე (ცალმხრივმოძრაობიან გზაზე), ხოლო თუ ის სხვა ორმხრივმოძრაობიან გზაზე აპირებს გასვლას, მოხვევა ისე უნდა შეასრულოს, რომ სავალი ნაწილების გადაკვეთიდან გამოსვლისას სატრანსპორტო საშუალება საპირისპირო მოძრაობის მხარეს არ აღმოჩნდეს. ამავე კანონის მე-2 დანართის პირველი თავის (ჰორიზონტალური მონიშვნა) 1.1 პუნქტის თანახმად ჰორიზონტალური მონიშვნა 1.1 ყოფს საპირისპირო მიმართულებით მოძრავ სატრანსპორტო ნაკადებს და გზის სახიფათო მონაკვეთზე - აღნიშნავს მოძრაობის ზოლების საზღვრებს ან სავალი ნაწილის საზღვრებს, რომლებზედაც შესვლა აკრძალულია; 1.1 ხაზის გადაკვეთა აკრძალულია. დასაშვებია სავალი ნაწილის ნაპირის აღმნიშვნელი და მძღოლის მარჯვენა მხარეს განლაგებული 1.1 ხაზის გადაკვეთა სატრანსპორტო საშუალების გზის ნაპირზე გასაჩერებლად.





ავტომობილის მძღოლი გასცდა მარჯვნივ მოსახვევს. ეკრძალება თუ არა მას მოსახვევში შესასვლელად ისრის მიმართულებით უკუსვლით მოძრაობა?

1

ეკრძალება

2

არ ეკრძალება

### განმარტება:

„საგზაო მოძრაობის შესახებ“ საქართველოს კანონის 32-ე მუხლის მე-16 პუნქტის თანახმად, მძღოლი, რომელიც მობრუნებას ან უკუსვლით მოძრაობას აპირებს, უნდა დარწმუნდეს, რომ მას შეუძლია ისე შეასრულოს ეს მანევრი, რომ საფრთხე არ შეუქმნას და ხელი არ შეუშალოს სხვა საგზაო მოძრაობის მონაწილეებს. აუცილებლობის შემთხვევაში მიზანშეწონილია სხვა პირის დახმარება. აკრძალულია უკუსვლით მოძრაობა გზაჯვარედინზე, ავტომაგისტრალზე და ამ მუხლის მე-15 პუნქტით განსაზღვრულ ადგილებში.



ორმხრივ მოძრაობიანი გზის სავალ ნაწილის შუაში, მასთან ერთ დონეზე ტრამვაის ლიანდაგის მდებარეობისას, საპირისპირო მოძრაობის მხარეების გამყოფად მიიჩნევა:

1 საპირისპიროდ მოძრავი ტრამვაის ლიანდაგებს შორის წარმოსახვითი შუა ხაზი

2 თანხვედრი მიმართულებით მოძრავი ტრამვაის მარჯვენა ლიანდაგი

3 საპირისპირო მიმართულებით მოძრავი ტრამვაის მარცხენა ლიანდაგი

ბანმარტივა:

„საგზაო მოძრაობის შესახებ“ საქართველოს კანონის 31-ე მუხლის მე-3 პუნქტის თანახმად, ორმხრივმოძრაობიან გზაზე, სავალი ნაწილის შუაში, მასთან ერთ დონეზე ტრამვაის ლიანდაგის მდებარეობისას, საპირისპირო მოძრაობის მხარეების გამყოფად მიიჩნევა საპირისპიროდ მოძრავი ტრამვაის ლიანდაგებს შორის წარმოსახვითი შუა ხაზი.

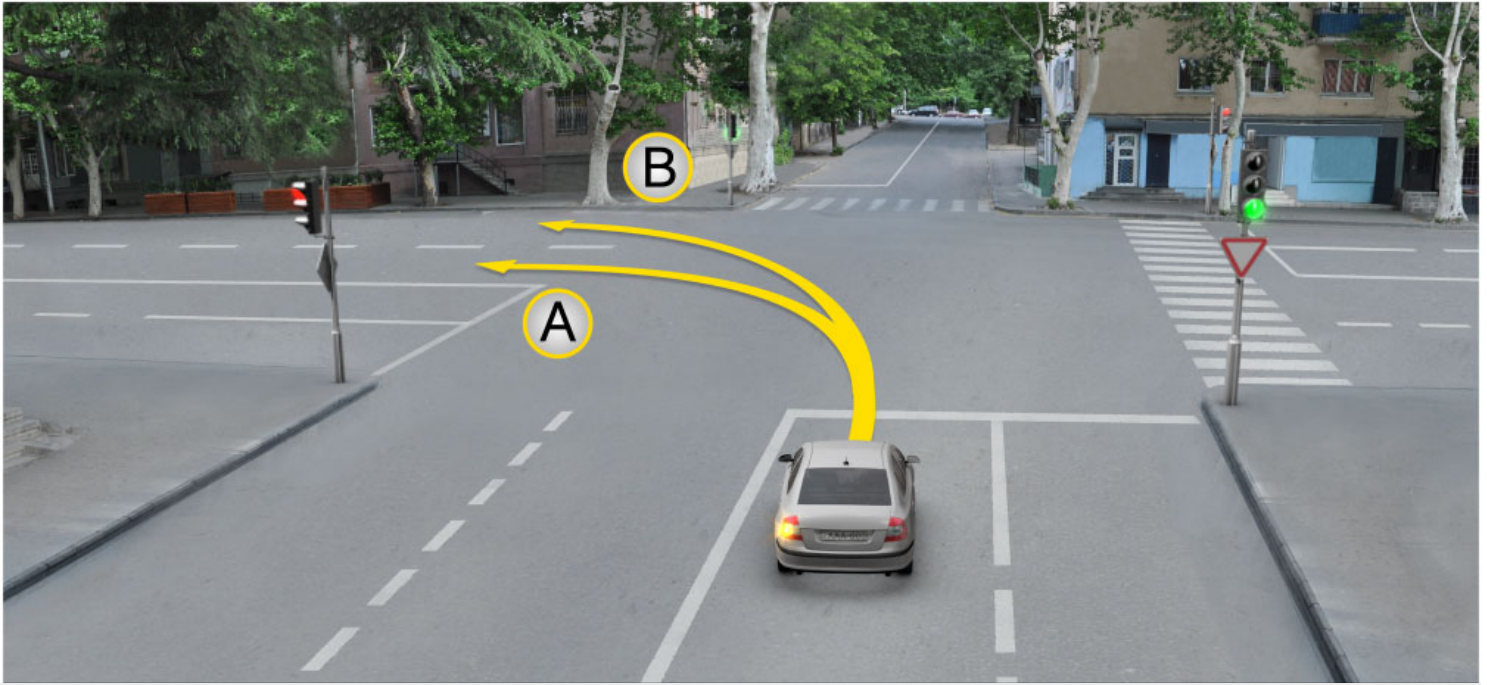

მსუბუქი ავტომობილის მძღოლს უფლება აქვს იმოძრაოს:

1

მხოლოდ A მიმართულებით

2

მხოლოდ B მიმართულებით

3

როგორც A, ასევე B მიმართულებით

### ბანმარტეზა:

„საგზაო მოძრაობის შესახებ“ საქართველოს კანონის 32-ე მუხლის მე-7 პუნქტის „ბ“ ქვეპუნქტის თანახმად, სხვა გზაზე გასასვლელად ან გზის მიმდებარე ტერიტორიაზე შესასვლელად მარჯვნივ ან მარცხნივ მოხვევის წინ, ისე, რომ არ დაარღვიოს ამ კანონის მე-20 მუხლის მე-2 პუნქტითა და ამ მუხლის პირველი და მე-2 პუნქტებით დადგენილი მოთხოვნები, თუ სატრანსპორტო საშუალების მძღოლი აპირებს გზიდან გასვლას მარცხენა მხრიდან, სატრანსპორტო საშუალება, რამდენადაც ეს შესაძლებელია, უნდა მიუახლოვდეს გზის სავალი ნაწილის ღერძს (ორმხრივმოძრაობიან გზაზე) ან სავალი ნაწილის მარცხენა კიდე (ცალმხრივმოძრაობიან გზაზე), ხოლო თუ ის სხვა ორმხრივმოძრაობიან გზაზე აპირებს გასვლას, მოხვევა ისე უნდა შეასრულოს, რომ სავალი ნაწილების გადაკვეთიდან გამოსვლისას სატრანსპორტო საშუალება საპირისპირო მოძრაობის მხარეს არ აღმოჩნდეს.

ქვემოთ ჩამოთვლილი, რომელ შემთხვევაშია ნებადართული გზის მარცხენა მხარეს, სავალ ნაწილთან ერთ დონეზე განლაგებული თანხვედრი მიმართულების ტრამვაის ლიანდაგზე ურელსო სატრანსპორტო საშუალებით მოძრაობა?

1

მხოლოდ იმ შემთხვევაში, თუ თანხვედრი მიმართულებით მოძრაობისათვის ყველა ზოლი დაკავებულია

2

მხოლოდ დაბრკოლების შემოვლის ან გასწრების შემთხვევაში

3

მხოლოდ მარცხნივ მოხვევის ან მობრუნების შემთხვევაში

4

ამ ბილეთში ჩამოთვლილ ნებისმიერ შემთხვევაში, თუ ამით ტრამვაის მოძრაობას არ შეეწყნება დაბრკოლება

### განმარტება:

„საგზაო მოძრაობის შესახებ“ საქართველოს კანონის 31-ე მუხლის მე-15 პუნქტის თანახმად, ამ კანონის 32-ე მუხლის მე-6 პუნქტით დადგენილ მოთხოვნათა გათვალისწინებით, მოძრაობა ნებადართულია თანხვედრი მიმართულების ტრამვაის ლიანდაგზე, რომელიც მარცხენა მხარეს სავალ ნაწილთან ერთ დონეზე მდებარეობს, თუ თანხვედრი მიმართულებით მოძრაობისთვის განკუთვნილი ყველა მოძრაობის ზოლი დაკავებულია, აგრეთვე დაბრკოლების შემოვლის ან გასწრების, ან მარცხნივ მოხვევის ან მობრუნების დროს. ამასთანავე, ტრამვაის მოძრაობას არ უნდა შეეწყნას დაბრკოლება. საპირისპირო მიმართულების ტრამვაის ლიანდაგზე გასვლა აკრძალულია.

ქვემოთ ჩამოთვლილი, რომელ ადგილას არის აკრძალული სატრანსპორტო საშუალების მობრუნება?

1

მხოლოდ გზაზე, სადაც ხილვადობა თუნდაც ერთი მიმართულებით 100 მეტრზე ნაკლებია

2

მხოლოდ იმ ადგილას, სადაც გასაჩერებელი პუნქტია

3

მხოლოდ ავტომაგისტრალზე

4

ამ ბილეთში ჩამოთვლილ ნებისმიერ ადგილას

### განმარტება:

„საგზაო მოძრაობის შესახებ“ საქართველოს კანონის 32-ე მუხლის მე-15 პუნქტის „ე“ და „ვ“ ქვეპუნქტების თანახმად, აკრძალულია სატრანსპორტო საშუალების მობრუნება: ე) გზაზე, სადაც ხილვადობა თუნდაც ერთი მიმართულებით 100 მეტრზე ნაკლებია; ვ) იმ ადგილას, სადაც გასაჩერებელი პუნქტია. ამავე კანონის 38-ე მუხლის პირველი პუნქტის „გ.ბ“ ქვეპუნქტის თანახმად ავტომაგისტრალზე, ავტომაგისტრალის შესასვლელზე და გამოსასვლელზე მძღოლს ეკრძალება მობრუნება ან უკუსვლით მოძრაობა, აგრეთვე ცენტრალურ გამყოფ ზოლსა და გზის ორივე სავალი ნაწილის განივ შეერთებაზე გასვლა.

თანმხვედრი მიმართულებით მოძრავი სატრანსპორტო საშუალებების მიერ, მოძრაობის ზოლების ერთდროულად შეცვლისას, მოძრაობის ტრაექტორიების გადაკვეთის შემთხვევაში, გავლის უპირატესობა ენიჭება:

1

მარჯვნივ მყოფ სატრანსპორტო საშუალების მძღოლს

2

მარცხნივ მყოფ სატრანსპორტო საშუალების მძღოლს

### ბანმართება:

„საგზაო მოძრაობის შესახებ“ საქართველოს კანონის 32-ე მუხლის მე-4 პუნქტის თანახმად, მოძრაობის ზოლიდან ზოლში მოძრაობის მიმართულების შეუცვლელად გადასვლისას მძღოლმა გზა უნდა დაუთმოს გადასასვლელ მოძრაობის ზოლში თანმხვედრი მიმართულებით მოძრავ სატრანსპორტო საშუალებას. თანმხვედრი მიმართულებით მოძრავი სატრანსპორტო საშუალებების მიერ მოძრაობის ზოლების ერთდროულად შეცვლისას მოძრაობის ტრაექტორიების გადაკვეთის შემთხვევაში გავლის უპირატესობა ენიჭება მარჯვნივ მყოფი სატრანსპორტო საშუალების მძღოლს.

მძღოლი, რომელიც აპირებს იმოძრაოს უკუსვლით, უნდა დარწმუნდეს, რომ:

1

მას შეუძლია ისე შეასრულოს ეს მანევრი, რომ არ შეუქმნას საფრთხე და ხელი არ შეუშალოს საგზაო მოძრაობის სხვა მონაწილეებს

2

მას როგორც გავლის უპირატესობის მქონეს გზას უთმობენ საგზაო მოძრაობის სხვა მონაწილეები

### ბანმართება:

„საგზაო მოძრაობის შესახებ“ საქართველოს კანონის 32-ე მუხლის მე-16 პუნქტის თანახმად, მძღოლი, რომელიც მობრუნებას ან უკუსვლით მოძრაობას აპირებს, უნდა დარწმუნდეს, რომ მას შეუძლია ისე შეასრულოს ეს მანევრი, რომ საფრთხე არ შეუქმნას და ხელი არ შეუშალოს სხვა საგზაო მოძრაობის მონაწილეებს. აუცილებლობის შემთხვევაში მიზანშეწონილია სხვა პირის დახმარება. აკრძალულია უკუსვლით მოძრაობა გზატკარციდან, ავტომაგისტრალზე და ამ მუხლის მე-15 პუნქტით განსაზღვრულ ადგილებში.

აქვს თუ არა უფლება მძღოლს სატრანსპორტო საშუალების უკუსვლით მოძრაობისას ისარგებლოს სხვა პირის დახმარებით?

1 არ აქვს უფლება

2 აქვს უფლება

განმარტება:

„საგზაო მოძრაობის შესახებ“ საქართველოს კანონის 32-ე მუხლის მე-16 პუნქტის თანახმად, მძღოლი, რომელიც მობრუნებას ან უკუსვლით მოძრაობას აპირებს, უნდა დარწმუნდეს, რომ მას შეუძლია ისე შეასრულოს ეს მანევრი, რომ საფრთხე არ შეუქმნას და ხელი არ შეუშალოს სხვა საგზაო მოძრაობის მონაწილეებს. აუცილებლობის შემთხვევაში მიზანშეწონილია სხვა პირის დახმარება. აკრძალულია უკუსვლით მოძრაობა გზატკარციდან, ავტომაგისტრალზე და ამ მუხლის მე-15 პუნქტით განსაზღვრულ ადგილებში.





ვალდებულია თუ არა მსუბუქი ავტომობილის მძღოლი, ჩართოს მარჯვნივ მოხვევის შუქ-მაჩვენებელი ისრის მიმართულებით მოძრაობის შემთხვევაში, თუ მის უკან სატრანსპორტო საშუალება არ მოძრაობს?

1

ვალდებულია

2

არ არის ვალდებული

### განმარტება:

„საგზაო მოძრაობის შესახებ“ საქართველოს კანონის 32-ე მუხლის მე-2 პუნქტის თანახმად, მანევრის დაწყებამდე მძღოლი ვალდებულია ჩართოს შესაბამისი მიმართულების მოხვევის შუქ-მაჩვენებელი, ხოლო თუ ის არ არის ან გამოსულია მწყობრიდან – ანიშნოს ხელით.



I



II



III

რომელ ნახატზეა ნაჩვენები მოტოციკლის მძღოლის მიერ ხელით მიცემული მარცხნივ მოხვევის სიგნალი?

1

I

2

II

3

III

### ბანმარტივა:

„საგზაო მოძრაობის შესახებ“ საქართველოს კანონის 32-ე მუხლის მე-2 პუნქტის თანახმად, მანევრის დაწყებამდე მძღოლი ვალდებულია ჩართოს შესაბამისი მიმართულების მოხვევის შუქ-მაჩვენებელი, ხოლო თუ ის არ არის ან გამოსულია მწყობრიდან – ანიშნოს ხელით. მარცხნივ მოხვევის ან მობრუნების სიგნალს შეესაბამება გვერდზე ჰორიზონტალურად გაშვებული მარცხენა ხელი ან გვერდზე გაშვებული, იდაყვში სწორი კუთხით ზემოთ მოხრილი მარჯვენა ხელი. მარჯვნივ მოხვევის სიგნალს შეესაბამება გვერდზე ჰორიზონტალურად გაშვებული მარჯვენა ხელი ან გვერდზე გაშვებული, იდაყვში სწორი კუთხით ზემოთ მოხრილი მარცხენა ხელი. დამუხრუჭების სიგნალს შეესაბამება ზემოთ ვერტიკალურად აწეული მარცხენა ან მარჯვენა ხელი.



I



II



III

რომელ ნახატზეა ნაჩვენები მოტოციკლის მძღოლის მიერ ხელით მიცემული მარჯვნივ მოხვევის სიგნალი?

1

I

2

II

3

III

### ბანმარტივა:

„საგზაო მოძრაობის შესახებ“ საქართველოს კანონის 32-ე მუხლის მე-2 პუნქტის თანახმად, მანევრის დაწყებამდე მძღოლი ვალდებულია ჩართოს შესაბამისი მიმართულების მოხვევის შუქ-მარცვინებელი, ხოლო თუ ის არ არის ან გამოსულია მწყობრიდან – ანიშნოს ხელით. მარცხნივ მოხვევის ან მობრუნების სიგნალს შეესაბამება გვერდზე ჰორიზონტალურად გაშვებული მარცხენა ხელი ან გვერდზე გაშვებული, იდაყვში სწორი კუთხით ზემოთ მოხრილი მარჯვენა ხელი. მარჯვნივ მოხვევის სიგნალს შეესაბამება გვერდზე ჰორიზონტალურად გაშვებული მარჯვენა ხელი ან გვერდზე გაშვებული, იდაყვში სწორი კუთხით ზემოთ მოხრილი მარცხენა ხელი. დამუხრუჭების სიგნალს შეესაბამება ზემოთ ვერტიკალურად აწეული მარცხენა ან მარჯვენა ხელი.



I



II



III

რომელ ნახატზეა ნაჩვენები მოტოციკლის მძღოლის მიერ ხელით მიცემული დამუხრუჭების სიგნალი?

1

I

2

II

3

III

### განმარტება:

„საგზაო მოძრაობის შესახებ“ საქართველოს კანონის 32-ე მუხლის მე-2 პუნქტის თანახმად, მანევრის დაწყებამდე მძღოლი ვალდებულია ჩართოს შესაბამისი მიმართულების მოხვევის შუქ-მაჩვენებელი, ხოლო თუ ის არ არის ან გამოსულია მწყობრიდან – ანიშნოს ხელით. მარცხნივ მოხვევის ან მობრუნების სიგნალს შეესაბამება გვერდზე ჰორიზონტალურად გაშვებული მარცხენა ხელი ან გვერდზე გაშვებული, იდაყვში სწორი კუთხით ზემოთ მოხრილი მარჯვენა ხელი. მარჯვნივ მოხვევის სიგნალს შეესაბამება გვერდზე ჰორიზონტალურად გაშვებული მარჯვენა ხელი ან გვერდზე გაშვებული, იდაყვში სწორი კუთხით ზემოთ მოხრილი მარცხენა ხელი. დამუხრუჭების სიგნალს შეესაბამება ზემოთ ვერტიკალურად აწეული მარცხენა ან მარჯვენა ხელი.



I



II



III

რომელ ნახატზეა ნაჩვენები ავტომობილის მძღოლის მიერ ხელით მიცემული დამუხრუჭების სიგნალი?

1

I

2

II

3

III

### განმარტება:

„საგზაო მოძრაობის შესახებ“ საქართველოს კანონის 32-ე მუხლის მე-2 პუნქტის თანახმად, მანევრის დაწყებამდე მძღოლი ვალდებულია ჩართოს შესაბამისი მიმართულების მოხვევის შუქ-მაჩვენებელი, ხოლო თუ ის არ არის ან გამოსულია მწყობრიდან – ანიშნოს ხელით. მარცხნივ მოხვევის ან მობრუნების სიგნალს შეესაბამება გვერდზე ჰორიზონტალურად გაშვებული მარცხენა ხელი ან გვერდზე გაშვებული, იდაყვში სწორი კუთხით ზემოთ მოხრილი მარჯვენა ხელი. მარჯვნივ მოხვევის სიგნალს შეესაბამება გვერდზე ჰორიზონტალურად გაშვებული მარჯვენა ხელი ან გვერდზე გაშვებული, იდაყვში სწორი კუთხით ზემოთ მოხრილი მარცხენა ხელი. დამუხრუჭების სიგნალს შეესაბამება ზემოთ ვერტიკალურად აწეული მარცხენა ან მარჯვენა ხელი.





I



II



III

რომელ ნახატზეა ნაჩვენები ავტომობილის მძღოლის მიერ ხელით მიცემული მარჯვნივ მოხვევის სიგნალი?

1

I

2

II

3

III

### განმარტება:

„საგზაო მოძრაობის შესახებ“ საქართველოს კანონის 32-ე მუხლის მე-2 პუნქტის თანახმად, მანევრის დაწყებამდე მძღოლი ვალდებულია ჩართოს შესაბამისი მიმართულების მოხვევის შუქ-მაჩვენებელი, ხოლო თუ ის არ არის ან გამოსულია მწყობრიდან – ანიშნოს ხელით. მარცხნივ მოხვევის ან მობრუნების სიგნალს შეესაბამება გვერდზე ჰორიზონტალურად გაშვებული მარცხენა ხელი ან გვერდზე გაშვებული, იდაყვში სწორი კუთხით ზემოთ მოხრილი მარჯვენა ხელი. მარჯვნივ მოხვევის სიგნალს შეესაბამება გვერდზე ჰორიზონტალურად გაშვებული მარჯვენა ხელი ან გვერდზე გაშვებული, იდაყვში სწორი კუთხით ზემოთ მოხრილი მარცხენა ხელი. დამუხრუჭების სიგნალს შეესაბამება ზემოთ ვერტიკალურად აწეული მარცხენა ან მარჯვენა ხელი.



I



II



III

რომელ ნახატზეა ნაჩვენები ავტომობილის მძღოლის მიერ ხელით მიცემული მარცხნივ მოხვევის ან მობრუნების სიგნალი?

1

I

2

II

3

III

### განმარტება:

„საგზაო მოძრაობის შესახებ“ საქართველოს კანონის 32-ე მუხლის მე-2 პუნქტის თანახმად, მანევრის დაწყებამდე მძღოლი ვალდებულია ჩართოს შესაბამისი მიმართულების მოხვევის შუქ-მაჩვენებელი, ხოლო თუ ის არ არის ან გამოსულია მწყობრიდან – ანიშნოს ხელით. მარცხნივ მოხვევის ან მობრუნების სიგნალს შეესაბამება გვერდზე ჰორიზონტალურად გაშვებული მარცხენა ხელი ან გვერდზე გაშვებული, იდაყვში სწორი კუთხით ზემოთ მოხრილი მარჯვენა ხელი. მარჯვნივ მოხვევის სიგნალს შეესაბამება გვერდზე ჰორიზონტალურად გაშვებული მარჯვენა ხელი ან გვერდზე გაშვებული, იდაყვში სწორი კუთხით ზემოთ მოხრილი მარცხენა ხელი. დამუხრუჭების სიგნალს შეესაბამება ზემოთ ვერტიკალურად აწეული მარცხენა ან მარჯვენა ხელი.

თუ გზის არასაკმარისი სიგანე, პროფილი ან სავალი ნაწილის მდგომარეობა, შემხვედრი მოძრაობის ინტენსივობის გათვალისწინებით, არ იძლევა ნელმავალი ან დიდგაბარიტიანი სატრანსპორტო საშუალების ადვილად და უსაფრთხოდ გასწრების საშუალებას, ამ სატრანსპორტო საშუალების მძღოლმა:

1

მოცემული გზის მონაკვეთის სწრაფად გავლის მიზნით უნდა გაზარდოს სიჩქარე

2

უნდა შეანელოს მოძრაობა და აუცილებლობის შემთხვევაში პირველივე შესაძლებლობისას დაუთმოს გზა მის უკან მოძრავ სატრანსპორტო საშუალებებს

### ბანმარტივა:

„საგზაო მოძრაობის შესახებ“ საქართველოს კანონის 34-ე მუხლის მე-12 პუნქტის თანახმად, თუ გზის არასაკმარისი სიგანე, პროფილი ან სავალი ნაწილის მდგომარეობა, საპირისპირო მოძრაობის ინტენსივობის გათვალისწინებით, არ იძლევა ნელმავალი ან დიდგაბარიტიანი სატრანსპორტო საშუალების ადვილად და უსაფრთხოდ გასწრების საშუალებას, ამ სატრანსპორტო საშუალების მძღოლმა უნდა შეანელოს მოძრაობა და აუცილებლობის შემთხვევაში პირველივე შესაძლებლობისას დაუთმოს გზა მის უკან მოძრავ სატრანსპორტო საშუალებებს.

თუ გზატკარედინზე მარჯვნივ მოხვევისთვის განკუთვნილი მოძრაობის ზოლი დანარჩენი სავალი ნაწილისგან გამოყოფილია ამალღებული უსაფრთხოების კუნძულით და გზატკარედინის წინ მარჯვნივ შექნიშანი არ არის, მარჯვნივ მოხვევა მძღოლს შეუძლია შეასრულოს გზატკარედინზე არსებული შექნიშნის:

1

მოძრაობის ნებადამრთველი მაშუქი სიგნალის ჩართვის შემდეგ

2

მაშუქი სიგნალებისაგან დამოუკიდებლად სხვა მიმართულებებიდან მოძრავი ყველა სატრანსპორტო საშუალების გზის დათმობით

### ბანმარტივა:

„საგზაო მოძრაობის შესახებ“ საქართველოს კანონის 36-ე მუხლის მე-3 პუნქტის „გ“ ქვეპუნქტის თანახმად, თუ გზატკარედინზე მარჯვნივ მოხვევისთვის განკუთვნილი მოძრაობის ზოლი დანარჩენი სავალი ნაწილისგან გამოყოფილია ამალღებული უსაფრთხოების კუნძულით და გზატკარედინის წინ, მარჯვნივ შექნიშანი არ არის, მარჯვნივ მოხვევა სრულდება გზატკარედინზე არსებული შექნიშნის მაშუქი სიგნალებისაგან დამოუკიდებლად სხვა მიმართულებებიდან მოძრავი ყველა სატრანსპორტო საშუალებისთვის გზის დათმობით.

სარკინიგზო გადასასვლელთან მიახლოებისას, აგრეთვე მასზე გავლისას, სატრანსპორტო საშუალების მძღოლი:

1

უნდა მოძრაობდეს ზომიერი სიჩქარით, ამასთან რკინიგზის ლიანდაგზე გადასვლისას მძღოლმა უნდა ისარგებლოს მხოლოდ რკინიგზის გადასასვლელით და გზა დაუთმოს მატარებელს (ლოკომოტივს, დრეზინას)

2

ვალდებულია სწრაფად გაიაროს აღნიშნული გზის მონაკვეთი, ამასთან გადასასვლელის წინ სხვა სატრანსპორტო საშუალების დგომის შემთხვევაში, შემოუაროს მას საპირისპირო მოძრაობის ზოლზე გასვლით

### განმარტება:

„საგზაო მოძრაობის შესახებ“ საქართველოს კანონის 39-ე მუხლის პირველი პუნქტის „ა“ ქვეპუნქტის თანახმად, სატრანსპორტო საშუალების მძღოლი უნდა მოძრაობდეს ზომიერი სიჩქარით; ამასთანავე, რკინიგზის ლიანდაგზე გადასვლისას მძღოლმა უნდა ისარგებლოს მხოლოდ რკინიგზის გადასასვლელით და გზა უნდა დაუთმოს მატარებელს (ლოკომოტივს, დრეზინას).

აკრძალულია თუ არა სატრანსპორტო საშუალებების გაჩერება გზის სავალ ნაწილზე გზაზე გამავალი ტრამვაის და რკინიგზის ლიანდაგებზე ან მათ ახლოს, თუ ამას შეუძლია გააძნელოს ტრამვაის ან მატარებლების მოძრაობა?

1

არ არის აკრძალული

2

აკრძალულია

### განმარტება:

„საგზაო მოძრაობის შესახებ“ საქართველოს კანონის 37-ე მუხლის მე-6 პუნქტის „ა.ბ“ ქვეპუნქტის თანახმად, აკრძალულია სატრანსპორტო საშუალებების გაჩერება გზის სავალ ნაწილზე გზაზე გამავალი ტრამვაის და რკინიგზის ლიანდაგებზე ან მათ ახლოს, თუ ამას შეუძლია გააძნელოს ტრამვაის ან მატარებლების მოძრაობა.



მოცემულ სიტუაციაში, რომელი სატრანსპორტო საშუალების მძღოლს არ ეკრძალება ისრის მიმართულებით მოძრაობა?

1

მხოლოდ კვადროციკლის მძღოლს

2

მხოლოდ სატვირთო ავტომობილის მძღოლს

3

მხოლოდ ტრაქტორის მძღოლს

4

ყველა სატრანსპორტო საშუალების მძღოლს

### ბანმარტება:

„საგზაო მოძრაობის შესახებ“ საქართველოს კანონის 38-ე მუხლის პირველი პუნქტის „გ.გ“ ქვეპუნქტის თანახმად, ავტომაგისტრალზე, ავტომაგისტრალის შესასვლელსა და გამოსასვლელზე მძღოლს ეკრძალება მეორე ზოლის იქით იმ ტვირთის გადამზიდავი ავტომობილით (მისაბმელებით ან მათ გარეშე) მოძრაობა, რომლის ნებადართული მაქსიმალური მასა 3,5 ტონას აღემატება ან იმ მისაბმელიანი ავტომობილებით მოძრაობა, რომელთა საერთო სიგრძე 7 მეტრზე მეტია. ამავე მუხლის პირველი პუნქტის „ა“ ქვეპუნქტის თანახმად, აკრძალულია ქვეითების, ცხოველების, ველოსიპედების, მოპედების, ავტომობილებისა და მათი მისაბმელებისგან განსხვავებული ყველა სატრანსპორტო საშუალების მოძრაობა, აგრეთვე იმ ავტომობილების (მისაბმელებით ან მათ გარეშე) მოძრაობა, რომელთა კონსტრუქციული სიჩქარე არ აღემატება 40 კმ/სთ (აღნიშნული შემთხვევა არ ვრცელდება იმ მექანიკურ სატრანსპორტო საშუალებებზე, რომლებიც ავტომაგისტრალზე გადაადგილდებიან უფლებამოსილი ორგანოსთან (უნწყებასთან) კანონმდებლობით დადგენილი წესით შეთანხმებისა და ამ შეთანხმების პირობების შესაბამისად). ამავე კანონის 33-ე მუხლის მე-8 პუნქტის „ა“ ქვეპუნქტის თანახმად, თუ ამ კანონით სხვა რამ არ არის დადგენილი დასახლებულ ან დაუსახლებელ პუნქტებში მოძრაობა ნებადართულია T და S კატეგორიის სატრანსპორტო საშუალებებისა, ყველა გზაზე - არა უმეტეს 40 კმ/სთ სიჩქარით.





დასახლებულ პუნქტში სამარშუტო ავტობუსის მძღოლი იწყებს გასაჩერებელი პუნქტიდან გამოსვლას, მსუბუქი ავტომობილის მძღოლმა, უნდა:

1

როგორც უპირატესობის მქონემ, სიჩქარის შეუცვლელად გააგრძელოს მოძრაობა

2

შეანელოს მოძრაობა და აუცილებლობის შემთხვევაში გაჩერდეს

### ბანმარტიბა:

„საგზაო მოძრაობის შესახებ“ საქართველოს კანონის 41-ე მუხლის პირველი პუნქტის თანახმად, ამ კანონის 33-ე მუხლის მე-4 პუნქტით დადგენილ მოთხოვნათა გათვალისწინებით, დასახლებულ პუნქტში სამარშუტო სატრანსპორტო საშუალებისთვის მოძრაობის გასაადვილებლად სხვა სატრანსპორტო საშუალებების მძღოლებმა უნდა შეანელონ მოძრაობა და აუცილებლობის შემთხვევაში გაჩერდნენ, რათა სამარშუტო სატრანსპორტო საშუალებამ შეძლოს გასაჩერებელი პუნქტიდან გამოსვლისთვის საჭირო მანევრის შესრულება. სამარშუტო სატრანსპორტო საშუალების მძღოლი ვალდებულია მოძრაობის განახლების განზრახვის შესახებ მოხვედრის შეუმაჩვენებლით სიგნალის მიცემის შემდეგ მიიღოს საგზაო-სატრანსპორტო შემთხვევის თავიდან აცილებისთვის საჭირო სიფრთხილის ზომები და მოძრაობა დაიწყოს მხოლოდ მას შემდეგ, რაც დარწმუნდება, რომ სხვა სატრანსპორტო საშუალებები გზას უთმობენ.

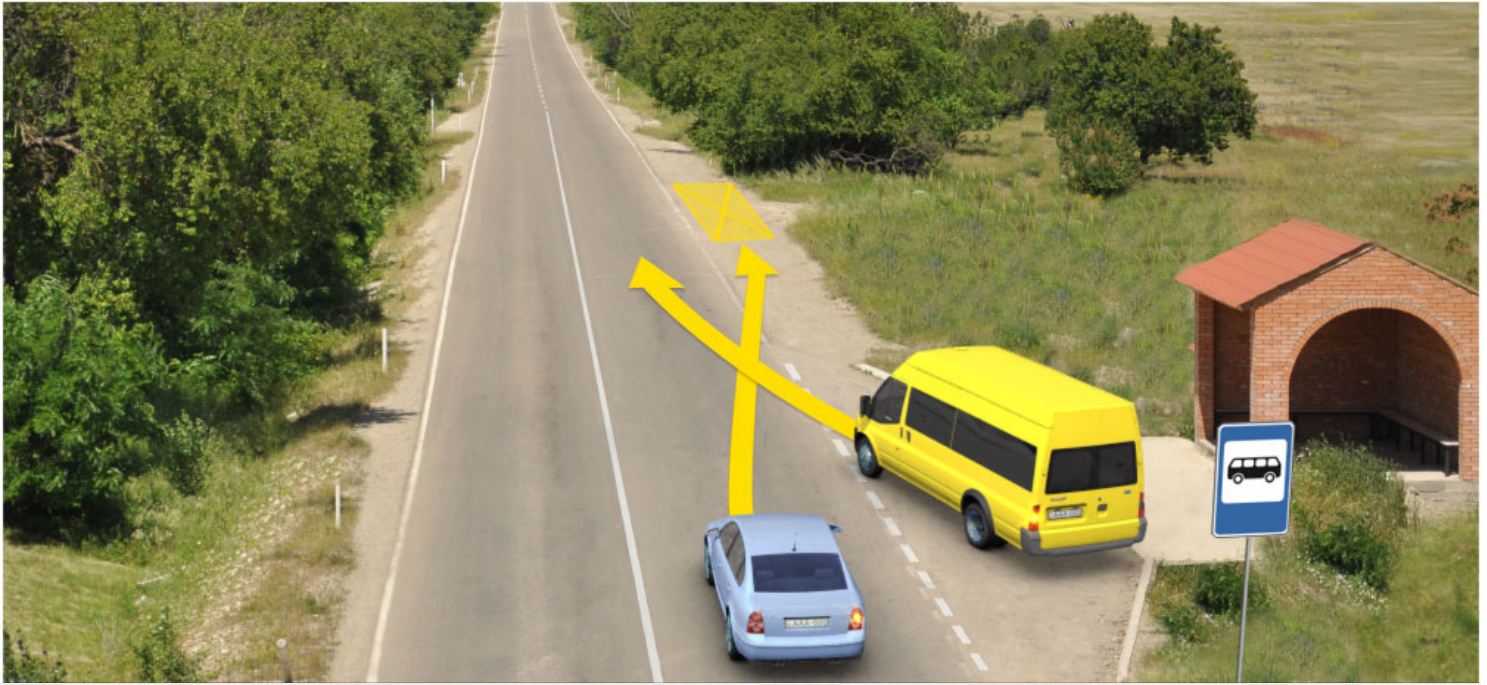

რომელი ავტომობილის მძღოლს წარმოეჩნება გზის დათმობის ვალდებულება, დაუსახლებელ პუნქტში ისრის მიმართულებით მოძრაობის შემთხვევაში, თუ სამარშრუტი სატრანსპორტო საშუალების მძღოლი იწყებს გამოსვლას გასაჩერებელი პუნქტიდან?

1

მსუბუქი ავტომობილის მძღოლს

2

სამარშრუტი სატრანსპორტო საშუალების მძღოლს

### განმარტება:

„საგზაო მოძრაობის შესახებ“ საქართველოს კანონის 41-ე მუხლის პირველი პუნქტის თანახმად, ამ კანონის 33-ე მუხლის მე-4 პუნქტით დადგენილ მოთხოვნათა გათვალისწინებით, დასახლებულ პუნქტში სამარშრუტო სატრანსპორტო საშუალებისთვის მოძრაობის გასაადვილებლად სხვა სატრანსპორტო საშუალებების მძღოლებმა უნდა შეანელონ მოძრაობა და აუცილებლობის შემთხვევაში გაჩერდნენ, რათა სამარშრუტო სატრანსპორტო საშუალებამ შეძლოს გასაჩერებელი პუნქტიდან გამოსვლისთვის საჭირო მანევრის შესრულება. სამარშრუტო სატრანსპორტო საშუალების მძღოლი ვალდებულია მოძრაობის განახლების განზრახვის შესახებ მოხვედრის შეუმაჩვენებლით სიგნალის მიცემის შემდეგ მიიღოს საგზაო-სატრანსპორტო შემთხვევის თავიდან აცილებისთვის საჭირო სიფრთხილის ზომები და მოძრაობა დაიწყოს მხოლოდ მას შემდეგ, რაც დარწმუნდება, რომ სხვა სატრანსპორტო საშუალებები გზას უთმობენ. ამავე კანონის 32-ე მუხლის პირველი პუნქტის თანახმად მძღოლმა, რომელსაც განზრახული აქვს რომელიმე მანევრის შესრულება, ეს მანევრი უნდა დაიწყოს მხოლოდ მას შემდეგ, რაც დარწმუნდება, რომ არ შეუქმნის საფრთხეს მის უკან, წინ და გვერდით როგორც თანმხვედრი, ისე საპირისპირო მიმართულებით მოძრაავ საგზაო მოძრაობის მონაწილეებს, მათი მდებარეობის, მოძრაობის მიმართულებისა და სიჩქარის გათვალისწინებით.





ეკრძალება თუ არა მძღოლს ისრის მიმართულებით ავტომობილის მობრუნება?

1

ეკრძალება

2

არ ეკრძალება

### განმარტება:

„საგზაო მოძრაობის შესახებ“ საქართველოს კანონის 42-ე მუხლის „ა“ პუნქტის თანახმად, საგზაო ნიშნით აღნიშნულ გვირაბებში მოქმედებს შემდეგი წესი -მძღოლს ეკრძალება უკუსვლით მოძრაობა ან მობრუნება.

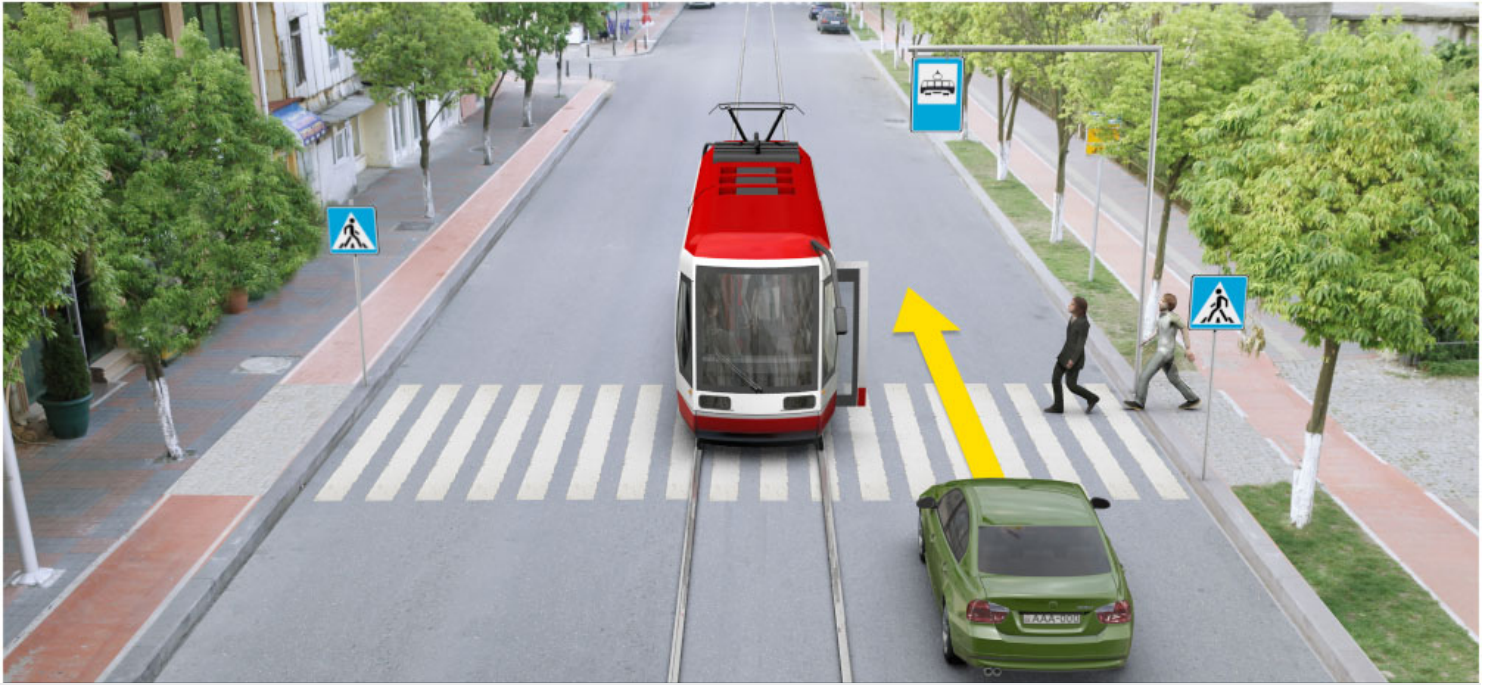

მოცემულ სიტუაციაში, აქვს თუ არა მსუბუქი ავტომობილის მძღოლს შეუჩერებლად მოძრაობის გაგრძელების უფლება?

1

აქვს უფლება

2

არ აქვს უფლება

### ბანმარტიბა:

„საგზაო მოძრაობის შესახებ“ საქართველოს კანონის 25-ე მუხლის მე-4 პუნქტის თანახმად, მძღოლმა, რომელიც მოძრაობის მიმართულების შესაბამისი მხრიდან სათანადო წესით მონიშნულ გაჩერებაზე მყოფი სამარშრუტო სატრანსპორტო საშუალებისთვის გვერდის ავლას აპირებს, უნდა შეამციროს სიჩქარე და, აუცილებლობის შემთხვევაში, გაჩერდეს, რათა უზრუნველყოს მგზავრების საზოგადოებრივ ტრანსპორტში უსაფრთხო ჩასხდომის ან იქიდან გადმოსხდომის შესაძლებლობა.

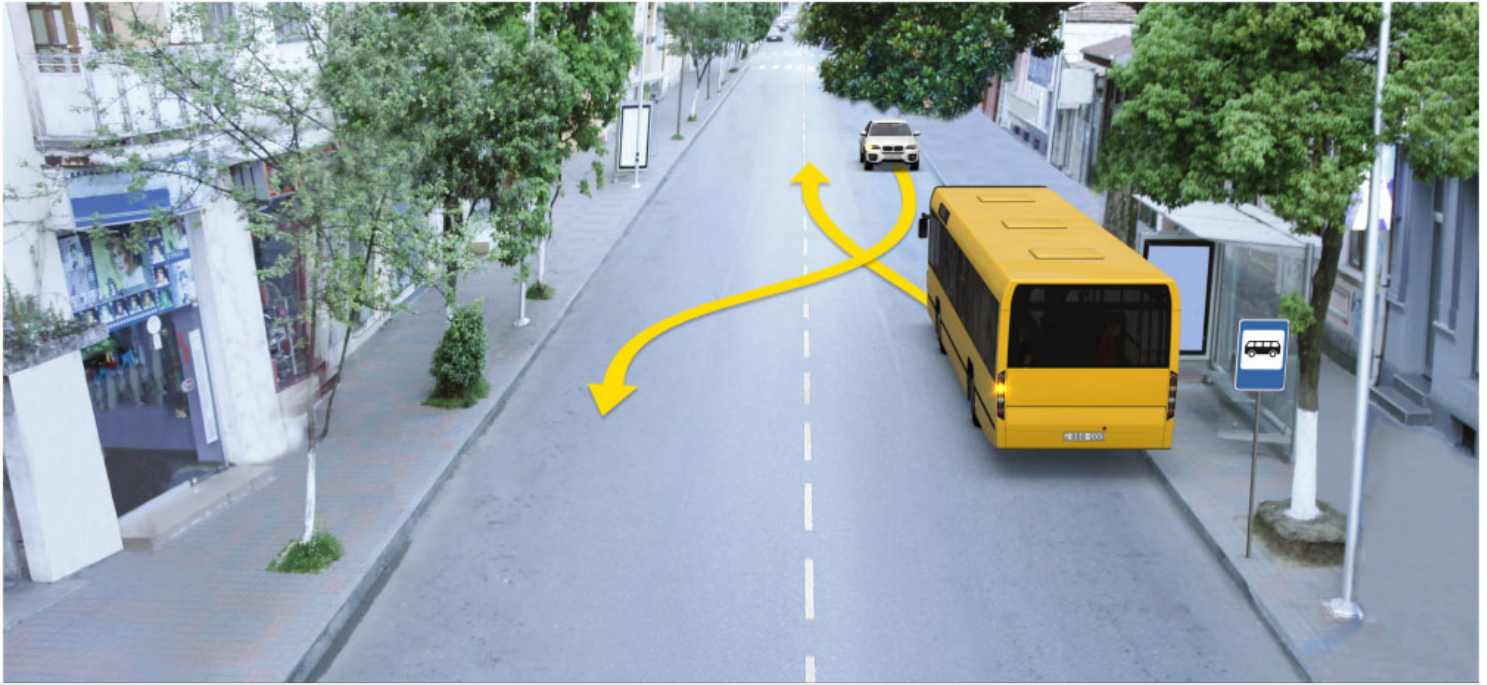

რომელი გაჩერებული ავტომობილის მძღოლს ენიჭება უპირატესობა ისრის მიმართულებით მოძრაობის დაწყების შემთხვევაში, თუ სამარშრუტო ავტობუსის მძღოლი დასახლებულ პუნქტში იწყებს მოძრაობას მონიშნული გაჩერებიდან?

1

მსუბუქი ავტომობილის მძღოლს

2

ავტობუსის მძღოლს

### განმარტება:

„საგზაო მოძრაობის შესახებ“ საქართველოს კანონის 41-ე მუხლის პირველი პუნქტის თანახმად, ამ კანონის 33-ე მუხლის მე-4 პუნქტით დადგენილ მოთხოვნათა გათვალისწინებით, დასახლებულ პუნქტში სამარშრუტო სატრანსპორტო საშუალებისთვის მოძრაობის გასაადვილებლად სხვა სატრანსპორტო საშუალებების მძღოლებმა უნდა შეანელონ მოძრაობა და აუცილებლობის შემთხვევაში გაჩერდნენ, რათა სამარშრუტო სატრანსპორტო საშუალებამ შეძლოს გასაჩერებელი პუნქტიდან გამოსვლისთვის საჭირო მანევრის შესრულება. სამარშრუტო სატრანსპორტო საშუალების მძღოლი ვალდებულია მოძრაობის განახლების განზრახვის შესახებ მოხვედრის შეუმაჩვენებელით სიგნალის მიცემის შემდეგ მიიღოს საგზაო-სატრანსპორტო შემთხვევის თავიდან აცილებისთვის საჭირო სიფრთხილის ზომები და მოძრაობა დაიწყოს მხოლოდ მას შემდეგ, რაც დარწმუნდება, რომ სხვა სატრანსპორტო საშუალებები გზას უთმობენ.



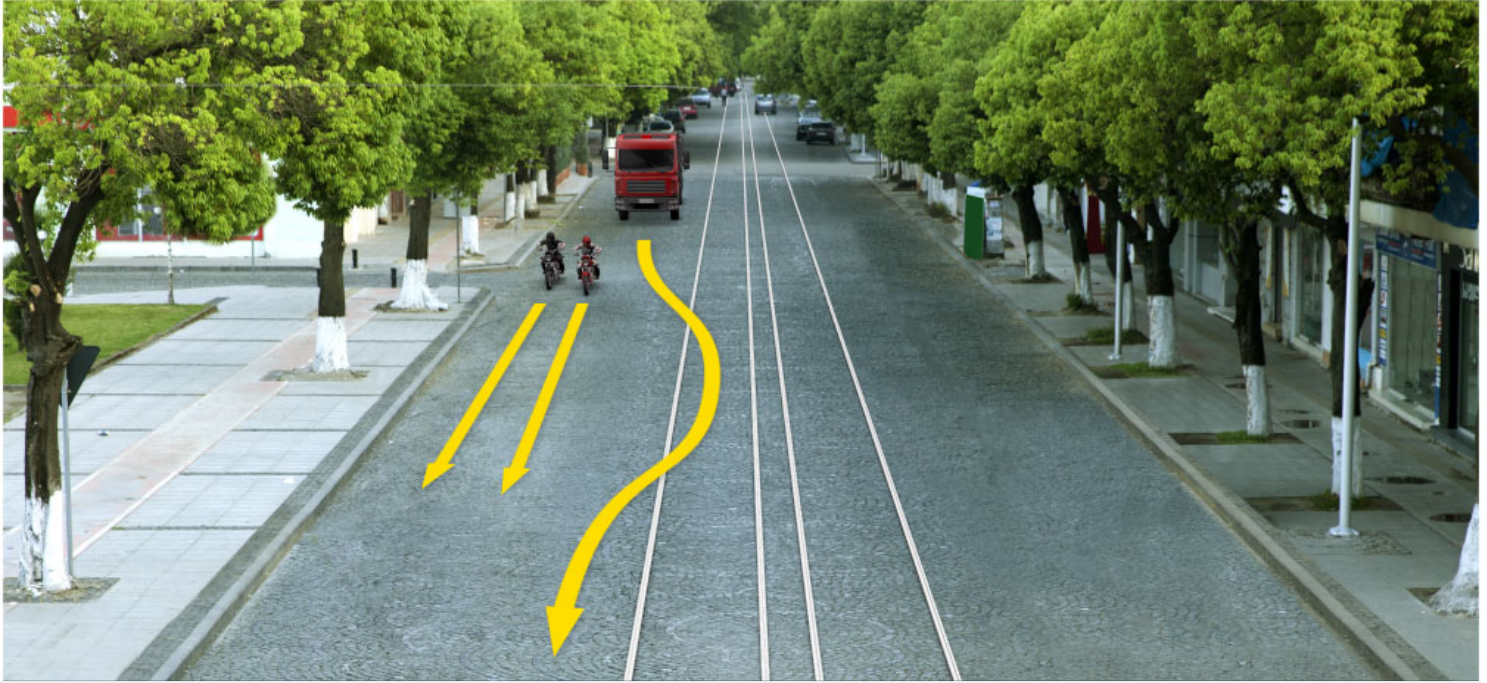

რომელი სატრანსპორტო საშუალების მძღოლს არ ეკრძალება ისრის მიმართულებით მოძრაობა?

1

მხოლოდ მოტოციკლების მძღოლებს

2

მხოლოდ სატვირთო ავტომობილის მძღოლს

3

სამივე სატრანსპორტო საშუალების მძღოლს

### ბანმარტეხა:

„საგზაო მოძრაობის შესახებ“ საქართველოს კანონის 31-ე მუხლის მე-14 პუნქტის თანახმად, დასაშვებია მოძრაობის ზოლზე მოპედების ან/და უეტლო მოტოციკლების თანმხვედრი მიმართულებით ორ რიგად მოძრაობა. ამავე მუხლის მე-15 პუნქტის თანახმად ამ კანონის 32-ე მუხლის მე-6 პუნქტით დადგენილ მოთხოვნათა გათვალისწინებით, მოძრაობა ნებადართულია თანმხვედრი მიმართულების ტრამვაის ლიანდაგზე, რომელიც მარცხენა მხარეს სავალ ნაწილთან ერთ დონეზე მდებარეობს, თუ თანმხვედრი მიმართულებით მოძრაობისთვის განკუთვნილი ყველა მოძრაობის ზოლი დაკავებულია, აგრეთვე დაბრკოლების შემოვლის ან გასწრების, ან მარცხნივ მოხვევის ან მობრუნების დროს. ამასთანავე, ტრამვაის მოძრაობას არ უნდა შეექმნას დაბრკოლება. საპირისპირო მიმართულების ტრამვაის ლიანდაგზე გასვლა აკრძალულია.

თუ უმოქმედო სამუხრუჭო სისტემის მქონე მექანიკური სატრანსპორტო საშუალების ფაქტობრივი მასა, მობუქსირე სატრანსპორტო საშუალების ფაქტობრივი მასის ნახევარს აღემატება, მისი ბუქსირება:

1

აკრძალულია

2

დასაშვებია

**განმარტება:**

„საგზაო მოძრაობის შესახებ“ საქართველოს კანონის 45-ე მუხლის მე-6 პუნქტის „გ“ ქვეპუნქტის თანახმად, აკრძალულია ბუქსირება უმოქმედო სამუხრუჭო სისტემის მქონე მექანიკური სატრანსპორტო საშუალებისა, თუ მისი ფაქტობრივი მასა მობუქსირე სატრანსპორტო საშუალების ფაქტობრივი მასის ნახევარს აღემატება, ხოლო თუ მასა ნაკლებია, ბუქსირება დასაშვებია მხოლოდ ხისტი გადაბმით ან ნაწილობრივი დატვირთვით.

დღე-ღამის ნებისმიერ პერიოდში საბუქსირო მექანიკურ სატრანსპორტო საშუალებას ჩართული უნდა ჰქონდეს:

1

საგაბარიტო სინათლეები

2

ახლო განათების ფარები

3

საავარიო შუქსიგნალიზაცია

**განმარტება:**

„საგზაო მოძრაობის შესახებ“ საქართველოს კანონის 45-ე მუხლის მე-7 პუნქტის თანახმად, დღე-ღამის ნებისმიერ პერიოდში მობუქსირე მექანიკურ სატრანსპორტო საშუალებას ჩართული უნდა ჰქონდეს ახლო განათების ფარები, საბუქსირო მექანიკურ სატრანსპორტო საშუალებას ჩართული უნდა ჰქონდეს საავარიო შუქსიგნალიზაცია, ხოლო მისი არარსებობის ან გაუმართაობის შემთხვევაში ამ ტრანსპორტის უკანა ნაწილზე უნდა დამაგრდეს საავარიო გაჩერების ნიშანი.

მგზავრთა გადასაცემი ბორტის პლატფორმიანი სატვირთო ავტომობილი უნდა აღიჭურვოს:

1

იატაკიდან 0,2–0,3 მეტრის სიმაღლეზე და ბორტის ზედა ნაპირიდან არანაკლებ 0,5 მეტრზე დამაგრებული დასაჯდომებით, ამასთან უკანა ან გვერდითი ბორტების გასწვრივ განლაგებულ დასაჯდომებს უნდა ჰქონდეთ მყარი საზურგეები

2

იატაკიდან 0,3–0,5 მეტრის სიმაღლეზე და ბორტის ზედა ნაპირიდან არანაკლებ 0,3 მეტრზე დამაგრებული დასაჯდომებით, ამასთან უკანა ან გვერდითი ბორტების გასწვრივ განლაგებულ დასაჯდომებს უნდა ჰქონდეთ მყარი საზურგეები

### ბანმარტუბა:

„საგზაო მოძრაობის შესახებ“ საქართველოს კანონის 46-ე მუხლის მე-9 პუნქტის თანახმად, მგზავრთა გადასაცემი ბორტის პლატფორმის მქონე სატვირთო ავტომობილი უზრუნველყოფილი უნდა იყოს იატაკიდან 0,3–0,5 მეტრ სიმაღლეზე და ბორტის ზედა ნაპირიდან არანაკლებ 0,3 მეტრზე განლაგებული დასასხდომი ადგილებით, ხოლო ბავშვთა ჯგუფის გადაყვანისას ბორტების სიმაღლე იატაკიდან 0,8 მეტრზე ნაკლები არ უნდა იყოს. უკანა ან გვერდითი ბორტების გასწვრივ განლაგებულ დასასხდომ ადგილებს მყარი საზურგეები უნდა ჰქონდეს.

„C“ კატეგორიის სატრანსპორტო საშუალების მართვის უფლების მქონე პირს, დადგენილი წესით მონყობილი სატვირთო ავტომობილის ძარით, არა უმეტეს 8 მგზავრის გადაყვანის უფლება აქვს:

1

ამ კატეგორიის მართვის მოწმობის მიღებისთანავე

2

ამ კატეგორიის მართვის მოწმობის მიღებიდან ექვსი თვის შემდეგ

3

ამ კატეგორიის მართვის მოწმობის მიღებიდან ერთი წლის შემდეგ

### ბანმარტუბა:

„საგზაო მოძრაობის შესახებ“ საქართველოს კანონის 46-ე მუხლის მე-3 პუნქტის „ა“ ქვეპუნქტის თანახმად, სატვირთო ავტომობილის ძარათი მგზავრები შეიძლება გადაიყვანოს პირმა, რომელიც აკმაყოფილებს ამ კანონის 56-ე მუხლის მე-7 პუნქტით დადგენილ მოთხოვნებს, თუ მგზავრთა რაოდენობა, გარდა მძღოლისა, 8-ს არ აღემატება. ამავე კანონის 56-ე მუხლის მე-7 პუნქტის თანახმად, „C“ კატეგორიის სატრანსპორტო საშუალების მართვის უფლების მქონე პირს ამ კატეგორიის მართვის მოწმობის მიღებიდან 1 წლის შემდეგ უფლება აქვს, საქართველოს კანონმდებლობით დადგენილი წესით გადაიყვანოს მგზავრები სატვირთო ავტომობილის ძარათი, თუ მგზავრთა რაოდენობა, გარდა მძღოლისა, 8-ს არ აღემატება.

სათანადოდ მოწყობილი სატვირთო ავტომობილის ძარით მგზავრთა გადაყვანისას, მგზავრობის წინ მძღოლმა:

1

მგზავრებს უნდა ჩაუტაროს ინსტრუქტაჟი ჩასხდომისა და ძარაზე განლაგების წესის შესახებ, ამასთან მოძრაობა დაიწყოს მხოლოდ მას შემდეგ, როცა დარწმუნდება, რომ მგზავრთა უსაფრთხოდ გადაყვანის ყველა პირობა დაცულია

2

თუ მგზავრთა რაოდენობა აღემატება ძარაზე არსებული დასაჯდომი ადგილების რაოდენობას, ინსტრუქტაჟი უნდა ჩაუტაროს ფეხზე მდგომ მგზავრებს ძარაზე განლაგების წესის შესახებ

3

უნდა შეასრულოს ამ ბილეთში ჩამოთვლილი ყველა მოთხოვნა

### განმარტება:

„საგზაო მოძრაობის შესახებ“ საქართველოს კანონის 46-ე მუხლის მე-5 პუნქტის თანახმად, სატვირთო ავტომობილის ძარათი გადასაყვან მგზავრთა რაოდენობა არ უნდა აღემატებოდეს დასასხდომად მოწყობილი ადგილების რაოდენობას. მგზავრობის დაწყების წინ სატვირთო ავტომობილის მძღოლი ვალდებულია მგზავრებს ჩაუტაროს ინსტრუქტაჟი ჩასხდომისა და ძარაზე განლაგების წესის შესახებ. მძღოლმა მხოლოდ მაშინ უნდა დაიწყოს მოძრაობა, როცა დარწმუნდება, რომ მგზავრთა უსაფრთხოდ გადაყვანის ყველა პირობა დაცულია.





დაარღვევს თუ არა საგზაო მოძრაობის წესებს სატვირთო ავტომობილის მძღოლი ისრის მიმართულებით მოძრაობის შემთხვევაში, თუ ის მოძრაობს 50 კმ/სთ სიჩქარით?

1

არ დაარღვევს

2

დაარღვევს

### განმარტება:

„საგზაო მოძრაობის შესახებ“ საქართველოს კანონის 33-ე მუხლის მე-7 პუნქტის „დ.ბ“ ქვეპუნქტის თანახმად, გარდა ამ კანონით დადგენილი შემთხვევებისა, დაუსახლებელ პუნქტებში, აგრეთვე დასახლებულ პუნქტებში გზის იმ მონაკვეთზე, რომელზეც შესაბამისი ნიშნით მოძრაობა დაშვებულია 60 კმ/ზე მეტი სიჩქარით, ნებადართული C და CE კატეგორიის, აგრეთვე C1 და C1E ქვეკატეგორიების სატრანსპორტო საშუალებების მოძრაობა, დადგენილი წესით, ძარით მგზავრების გადაყვანის შემთხვევაში, ყველა გზაზე არა უმეტეს 60 კმ/სთ სიჩქარით.



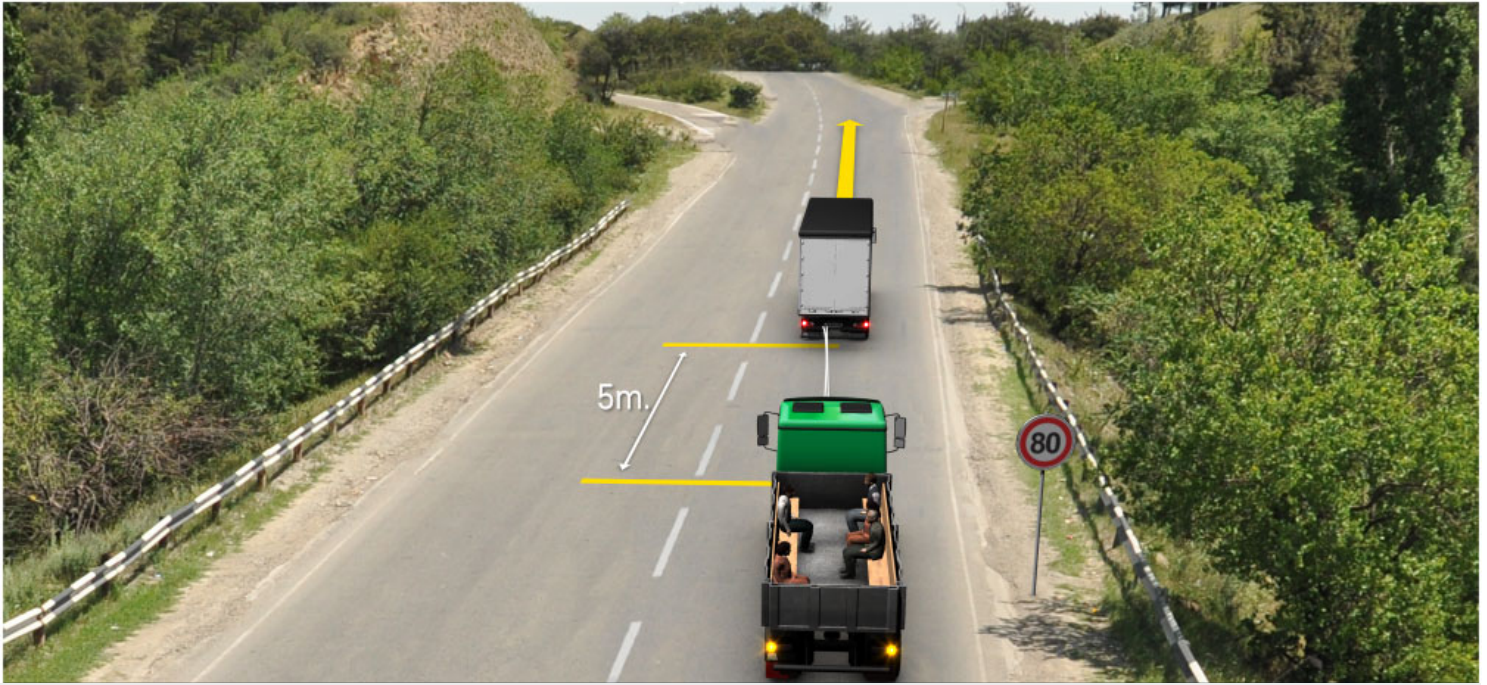

მოცემულ სიტუაციაში, რამდენ საგზაო მოძრაობის წესს არღვევს ისრის მიმართულებით მოძრავი მობუქსირე სატვირთო ავტომობილის მძღოლი, თუ იგი მოძრაობს 70 კმ/სთ სიჩქარით?

1

არცერთს

2

ერთს

3

ორს

4

სამს

### ბანმარტეზა:

„საგზაო მოძრაობის შესახებ“ საქართველოს კანონის 33-ე მუხლის მე-8 პუნქტის „დ“ ქვეპუნქტის თანახმად, თუ ამ კანონით სხვა რამ არ არის დადგენილი, დასახლებულ ან დაუსახლებელ პუნქტში ნებადართულია იმ მექანიკური სატრანსპორტო საშუალების მოძრაობა, რომელიც ახორციელებს სხვა მექანიკური სატრანსპორტო საშუალების ბუქსირებას, არაუმეტეს 50 კმ/სთ სიჩქარით. ამავე კანონის 45-ე მუხლის მე-4 პუნქტის თანახმად ხისტი ან მოქნილი გადაბმით ბუქსირებისას აკრძალულია მგზავრის გადაყვანა საბუქსირო ავტობუსით, ტროლეიბუსითა და სატვირთო ავტომობილის ძარათი. ამავე კანონის 45-ე მუხლის მე-5 პუნქტის თანახმად, მობუქსირე და საბუქსირო სატრანსპორტო საშუალებებს შორის მანძილი მოქნილი გადაბმით ბუქსირებისას უნდა იყოს 4–6 მეტრი. ამავე მუხლის მე-9 პუნქტის თანახმად, მექანიკური სატრანსპორტო საშუალების ბუქსირებისას დრეკადი შემაერთებული რგოლების აღსანიშნავად გამოიყენება ალმები, გამაფრთხილებელი მოწყობილობა ან 200X200 მმ ზომის დაფა, რომელზედაც დიაგონალურადაა დახაზული 50 მმ სიგანის ურთიერთმონაცვლე წითელი და თეთრი ზოლები შუქამრეკელი ზედაპირით. დრეკად შემაერთებულ რგოლზე მაგრდება არანაკლებ ორი გამაფრთხილებელი მოწყობილობა (ალამი). აქ დარღვევაა: სიჩქარე; საბუქსირო მოწყობილობაზე არ არის ალმები და მგზავრების გადაყვანა საბუქსირო სატვირთო ავტომობილის ძარათი.

ავტომობილის ან კონტეინერის გადაზიდვის შემთხვევაში სატრანსპორტო საშუალება ითვლება არაგაბარითულად (მსხვილგაბარითიანად), თუ სავალი ნაწილის ზედაპირიდან მისი სიმაღლე:

1

აღემატება 2,30 მეტრს, მაგრამ არ აღემატება 3,50 მეტრს

2

აღემატება 3,50 მეტრს, მაგრამ არ აღემატება 4,30 მეტრს

3

აღემატება 4,30 მეტრს

### ბანმარტეხა:

„საგზაო მოძრაობის შესახებ“ საქართველოს კანონის 47-ე მუხლის მე-8 პუნქტის „ა“ ქვეპუნქტის თანახმად, სატრანსპორტო საშუალება არაგაბარითულად (მსხვილგაბარითიანად) ითვლება, თუ მისი პარამეტრები აღემატება შემდეგი მაჩვენებლებიდან ერთ-ერთს მაინც: ა) სიმაღლე (სავალი ნაწილის ზედაპირიდან) - ავტომობილის ან კონტეინერის გადაზიდვის შემთხვევაში - 4,30 მეტრს, ყველა სხვა შემთხვევაში - 4 მეტრს.

გარდა ავტომობილის ან კონტეინერის გადაზიდვის შემთხვევებისა, სატრანსპორტო საშუალება ითვლება არაგაბარითულად (მსხვილგაბარითიანად), თუ სავალი ნაწილის ზედაპირიდან მისი სიმაღლე:

1

აღემატება 2 მეტრს, მაგრამ არ აღემატება 3 მეტრს

2

აღემატება 3 მეტრს, მაგრამ არ აღემატება 3,70 მეტრს

3

აღემატება 4 მეტრს

### ბანმარტეხა:

„საგზაო მოძრაობის შესახებ“ საქართველოს კანონის 47-ე მუხლის მე-8 პუნქტის „ა“ ქვეპუნქტის თანახმად, სატრანსპორტო საშუალება არაგაბარითულად (მსხვილგაბარითიანად) ითვლება, თუ მისი პარამეტრები აღემატება შემდეგი მაჩვენებლებიდან ერთ-ერთს მაინც: ა) სიმაღლე (სავალი ნაწილის ზედაპირიდან) - ავტომობილის ან კონტეინერის გადაზიდვის შემთხვევაში - 4,30 მეტრს, ყველა სხვა შემთხვევაში - 4 მეტრს.

სატრანსპორტო საშუალება ითვლება არაგაბარიტულად (მსხვილგაბარიტიანად), თუ მისი სიგძე:

1

ავტომატარებელის შემთხვევაში - არ აღემატება 20 მეტრს, ყველა სხვა შემთხვევაში - არ აღემატება 12 მეტრს

2

ავტომატარებელის შემთხვევაში - აღემატება 20 მეტრს, ყველა სხვა შემთხვევაში - აღემატება 12 მეტრს

3

ყველა შემთხვევაში - აღემატება 12 მეტრს, მაგრამ არ აღემატება 20 მეტრს

### ბანმარტება:

„საგზაო მოძრაობის შესახებ“ საქართველოს კანონის 47-ე მუხლის მე-8 პუნქტის „გ“ ქვეპუნქტის თანახმად, სატრანსპორტო საშუალება არაგაბარიტულად (მსხვილგაბარიტიანად) ითვლება, თუ მისი პარამეტრები აღემატება შემდეგი მაჩვენებლებიდან ერთ-ერთს მაინც: გ) სიგრძე - ავტომატარებელის შემთხვევაში - 20 მეტრს, ყველა სხვა შემთხვევაში - 12 მეტრს, ან, თუ ტვირთი სატრანსპორტო საშუალების უკანა გაბარიტის წერტილიდან 2 მეტრზე მეტადაა გამოშვებული.

საქართველოს ყველა გზაზე მოძრაობის მიმართულება დადგენილია:

1

მარცხენა მხარეს

2

მარჯვენა მხარეს

3

როგორც მარცხენა, ასევე მარჯვენა მხარეს

### ბანმარტება:

„საგზაო მოძრაობის შესახებ“ საქართველოს კანონის 31-ე მუხლის პირველი პუნქტის თანახმად, საქართველოს ყველა გზაზე მოძრაობის მიმართულებად დადგენილია მარჯვენა მხარეს მოძრაობა.

თუ საგზაო მოძრაობის ორგანიზებით სხვა რამ არ არის გათვალისწინებული ორი ან სამი სავალი ნაწილის მქონე გზაზე, სატრანსპორტო საშუალების მძღოლს ეკრძალება:

1

თანხვედრი მიმართულების მოძრაობის მხარის სავალ ნაწილზე მოძრაობის ზოლის შეცვლა

2

საპირისპირო მიმართულების მოძრაობის მხარის სავალ ნაწილზე გასვლა

### განმარტება:

„საგზაო მოძრაობის შესახებ“ საქართველოს კანონის 31-ე მუხლის მე-6 პუნქტის თანახმად, თუ საგზაო მოძრაობის ორგანიზებით სხვა რამ არ არის გათვალისწინებული, ორი ან სამი სავალი ნაწილის მქონე გზაზე, სატრანსპორტო საშუალების მძღოლს ეკრძალება საპირისპირო მიმართულების მოძრაობის მხარის სავალ ნაწილზე გასვლა.

მძღოლმა, რომელსაც განზრახული აქვს რაიმე მანევრის შესრულება, ეს მანევრი უნდა დაიწყოს მხოლოდ მას შემდეგ, რაც დარწმუნდება, რომ:

1

არ შეუქმნის საფრთხეს მის უკან, წინ და გვერდით როგორც თანხვედრი, ისე საპირისპირო მიმართულებით მოძრავ საგზაო მოძრაობის მონაწილეებს, მათი მდებარეობის, მოძრაობის მიმართულებისა და სიჩქარის გათვალისწინებით

2

არ შეუქმნის საფრთხეს მხოლოდ მის უკან ან გვერდზე მოძრავ სატრანსპორტო საშუალებებს, მათი მდებარეობის, მოძრაობის მიმართულებისა და სიჩქარის გათვალისწინებით

### განმარტება:

„საგზაო მოძრაობის შესახებ“ საქართველოს კანონის 32-ე მუხლის პირველი პუნქტის თანახმად, მძღოლმა, რომელსაც განზრახული აქვს რომელიმე მანევრის შესრულება, ეს მანევრი უნდა დაიწყოს მხოლოდ მას შემდეგ, რაც დარწმუნდება, რომ არ შეუქმნის საფრთხეს მის უკან, წინ და გვერდით როგორც თანხვედრი, ისე საპირისპირო მიმართულებით მოძრავ საგზაო მოძრაობის მონაწილეებს, მათი მდებარეობის, მოძრაობის მიმართულებისა და სიჩქარის გათვალისწინებით.

ჩამოთვლილთაგან რომელ ადგილზე არ არის აკრძალული სატრანსპორტო საშუალების მობრუნება:

- |                              |   |
|------------------------------|---|
| 1<br>გზაჯვარედინზე           | 2<br>ხიდზე, გზაგამტარზე, ესტაკადაზე და მათ ქვეშ |
| 3<br>რკინიგზის გადასასვლელზე | 4<br>გვირაბში                                   |

ბანმარტივა:

„საგზაო მოძრაობის შესახებ“ საქართველოს კანონის 32-ე მუხლის მე-15 პუნქტის „ბ“, „გ“ და „დ“ ქვეპუნქტების თანახმად, აკრძალულია სატრანსპორტო საშუალების მობრუნება: ბ) გვირაბში; გ) ხიდზე, გზაგამტარზე, ესტაკადაზე და მათ ქვეშ; დ) რკინიგზის გადასასვლელზე.



აკრძალულია თუ არა გზაზე იმ ორი ან ორზე მეტი წამყვანდერძიანი სატრანსპორტო საშუალების მოძრაობა, რომლის, თითოეულ წამყვან ან არაწამყვან ღერძზე მაქსიმალური დატვირთვა აღემატება 10 ტონას?

1 არ არის აკრძალული, თუ თითოეულ ღერძზე დატვირთვა არ აღემატება 12,5 ტონას

2 არ არის აკრძალული, თუ იგი არაგაბარიტული (მსხვილგაბარიტიანი) სატრანსპორტო საშუალებაა, რომელიც გზაზე მოძრაობს კანონმდებლობით დადგენილი წესით უფლებამოსილ ორგანოსთან (უწყებასთან) შეთანხმების შემდგომ, ამ შეთანხმების პირობების შესაბამისად

3 აკრძალულია ნებისმიერ შემთხვევაში

განმარტება:

„საგზაო მოძრაობის შესახებ“ საქართველოს კანონის 47-ე მუხლის მე-3 პუნქტის „ა“ თანახმად, აკრძალულია გზაზე იმ სატრანსპორტო საშუალების მოძრაობა, რომლის: ა) თითოეულ წამყვან ან არაწამყვან ღერძზე მაქსიმალური დატვირთვა აღემატება 10 ტონას (გარდა ერთწამყვანდერძიანი ავტოსატრანსპორტო საშუალებისა, რომლის წამყვან ღერძზე მაქსიმალური დატვირთვა არ უნდა აღემატებოდეს 11,5 ტონას) ან/და ფაქტობრივი მასა აღემატება 44 ტონას ან/და ფაქტობრივი მასა აღემატება ნებადართულ მაქსიმალურ მასას. ამავე მუხლის მე-5 პუნქტის „ა“ ქვეპუნქტის თანახმად, გარდა ნებადართულ მაქსიმალურ მასაზე ფაქტობრივი მასის გადაჭარბების აკრძალვისა, ამ მუხლის მე-3 პუნქტის მოქმედება არ ვრცელდება: ა) იმ არაგაბარიტულ (მსხვილგაბარიტიან) ან ზენორმატიულ (მძიმეწონიან) სატრანსპორტო საშუალებაზე, რომელიც გზაზე მოძრაობს საქართველოს კანონმდებლობით დადგენილი წესით უფლებამოსილ ორგანოსთან (უწყებასთან) შეთანხმების შემდეგ, ამ შეთანხმების პირობების შესაბამისად.

თუ თქვენი სატრანსპორტო საშუალების წინ მიმავალი სატვირთო ავტომობილის მძღოლი აპირებს მარჯვნივ შეუხვიოს ვიწრო სავალი ნაწილის მქონე ქუჩაზე, თქვენ უნდა გაითვალისწინოთ:

1

მხოლოდ გარემოება, რომ სატრანსპორტო საშუალების დიდი მოხვევის რადიუსის გამო ის უშუალოდ მოსახვევის წინ შეიძლება გადაადგილდეს მარცხნივ

2

მხოლოდ გარემოება, რომ ის მკვეთრად შეამცირებს სიჩქარეს

3

მხოლოდ გარემოება, რომ ქვეითებისათვის გზის დათმობის გამო ის შეიძლება გაჩერდეს მოხვევის შესრულების დროს

4

რომ შეიძლება წარმოიშვას ამ ბილეთში ჩამოთვლილი ნებისმიერი გარემოება

### განმარტება:

თუ თქვენი სატრანსპორტო საშუალების წინ მიმავალი სატვირთო ავტომობილის მძღოლი აპირებს მარჯვნივ შეუხვიოს ვიწრო სავალი ნაწილის მქონე ქუჩაზე თქვენ უნდა გაითვალისწინოთ, რომ სატრანსპორტო საშუალების დიდი მოხვევის რადიუსის გამო ის უშუალოდ მოსახვევის წინ შეიძლება გადაადგილდეს მარცხნივ, ასევე შეიძლება მკვეთრად შეამციროს სიჩქარე და გადამავალი ქვეითების გზის დათმობის გამო შეიძლება გაჩერდეს მოხვევის შესრულების დროს.

ქვემოთ ჩამოთვლილიდან, რომელ შემთხვევაში არ უნდა მისცეს მძღოლმა მოხვევის შუქ-მაჩვენებლით ან ხელით სიგნალი მანევრის დაწყებამდე?

1

მხოლოდ იმ შემთხვევაში, თუ მის უკან არ მოძრაობს სხვა სატრანსპორტო საშუალება

2

მხოლოდ იმ შემთხვევაში, თუ სიგნალმა შეიძლება შეაცდინოს სხვა საგზაო მოძრაობის მონაწილეები

3

ამ ბილეთში ჩამოთვლილ ნებისმიერ შემთხვევაში

### ბანმარტეზა:

„საგზაო მოძრაობის შესახებ“ საქართველოს კანონის 32-ე მუხლის მე-2 პუნქტის თანახმად, მანევრის დაწყებამდე მძღოლი ვალდებულია ჩართოს შესაბამისი მიმართულების მოხვევის შუქ-მაჩვენებელი, ხოლო თუ ის არ არის ან გამოსულია მწყობრიდან – ანიშნოს ხელით. მარცხნივ მოხვევის ან მობრუნების სიგნალს შეესაბამება გვერდზე ჰორიზონტალურად გაშვებული მარცხენა ხელი ან გვერდზე გაშვებული, იდაყვში სწორი კუთხით ზემოთ მოხრილი მარჯვენა ხელი. მარჯვნივ მოხვევის სიგნალს შეესაბამება გვერდზე ჰორიზონტალურად გაშვებული მარჯვენა ხელი ან გვერდზე გაშვებული, იდაყვში სწორი კუთხით ზემოთ მოხრილი მარცხენა ხელი. დამუხრუჭების სიგნალს შეესაბამება ზემოთ ვერტიკალურად აწეული მარცხენა ან მარჯვენა ხელი. მოხვევის შუქ-მაჩვენებლით ან ხელით სიგნალი მიცემული უნდა იქნეს დროულად, მანევრის დაწყების წინ და უნდა შეწყდეს დაუყოვნებლივ, მისი დასრულებისთანავე (სიგნალის ხელით მიცემა შეიძლება შეწყდეს უშუალოდ მანევრის დაწყების წინ). ამასთანავე, სიგნალმა არ უნდა შეაცდინოს სხვა საგზაო მოძრაობის მონაწილეები.

თემა 16:

გასწრება შემხვედრი ტრანსპორტის გვერდის  
ავლით

---

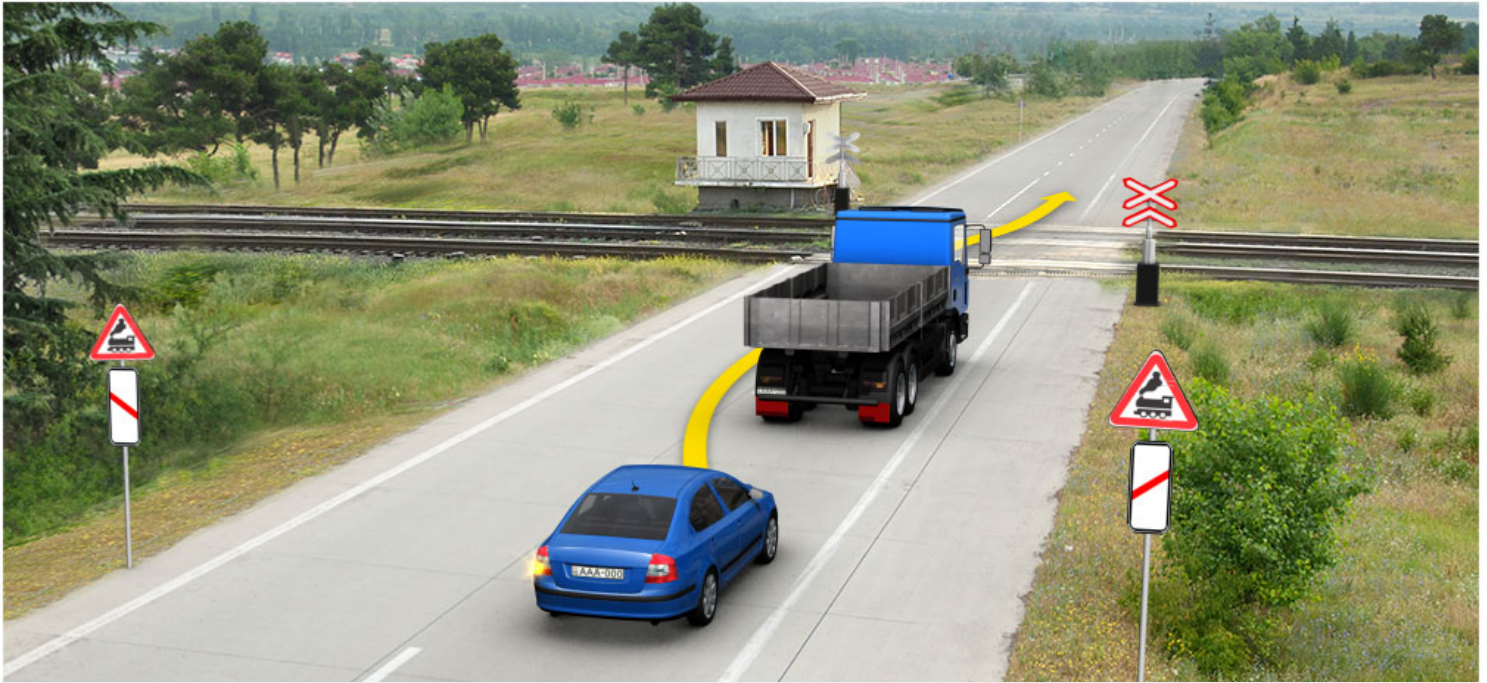

მოცემულ სიტუაციაში, ევრძალება თუ არა მსუბუქი ავტომობილის მძღოლს გასწრება?

1

ევრძალება

2

არ ევრძალება

### ბანმარტება:

„საგზაო მოძრაობის შესახებ“ საქართველოს კანონის 34-ე მე-9 პუნქტის „ბ“ ქვეპუნქტის თანახმად, ამ მუხლის მე-3 პუნქტით დადგენილ მოთხოვნათა გათვალისწინებით გასწრება აკრძალულია რკინიგზის გადასასვლელზე და მის წინ 100 მეტრზე ახლოს, გარდა იმ შემთხვევისა, როცა ამ ადგილებზე მოძრაობა რეგულირდება ისეთი ტიპის შუქნიშნით, რომელიც გზაჯვარედინებზე გამოიყენება.



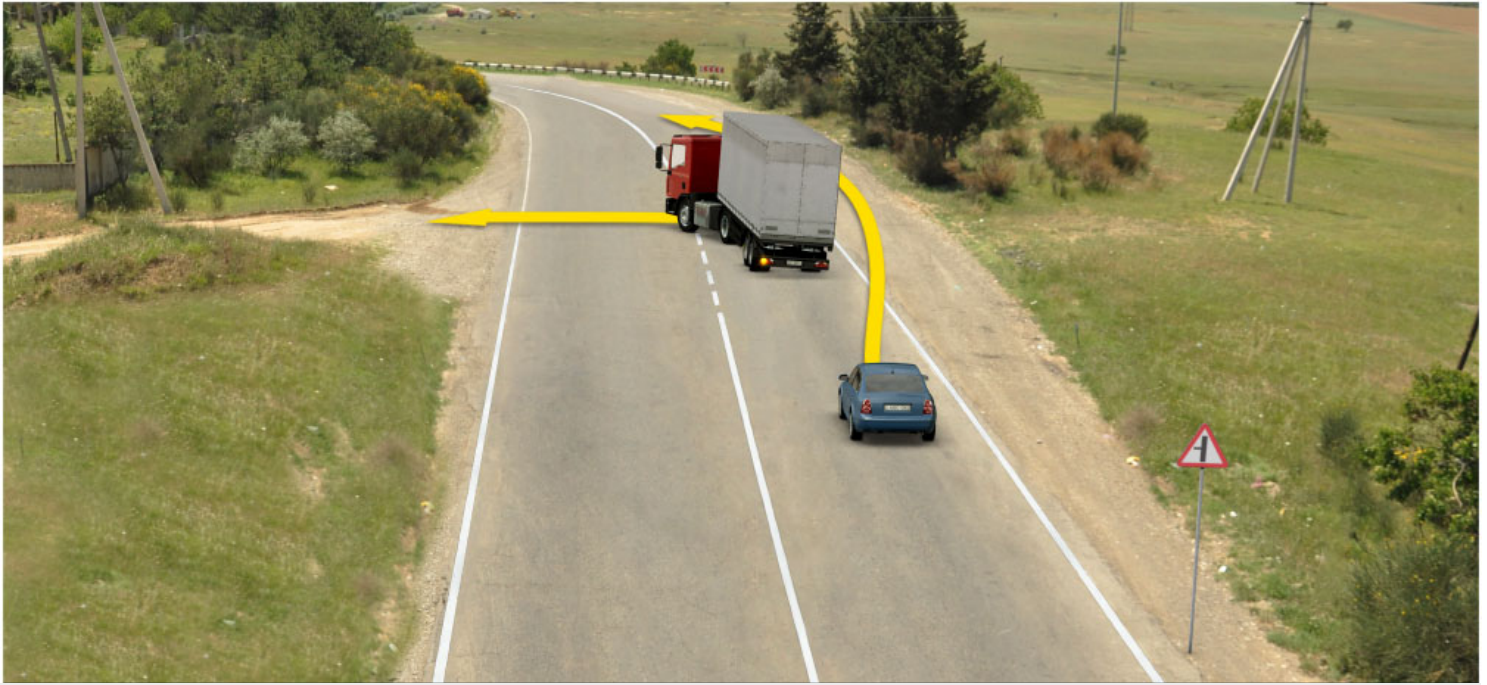

აქვს თუ არა უფლება მსუბუქი ავტომობილის მძღოლს, გააგრძელოს მოძრაობა ისრის მიმართულებით?

1

აქვს უფლება

2

არ აქვს უფლება

### განმარტება:

„საგზაო მოძრაობის შესახებ“ საქართველოს კანონის 31-ე მუხლის მე-18 პუნქტის თანახმად, ამ კანონის 37-ე მუხლის პირველი პუნქტითა და 43-ე მუხლის მე-2 პუნქტით გათვალისწინებული შემთხვევების გარდა, აკრძალულია მექანიკური სატრანსპორტო საშუალების მოძრაობა გვერდულაზე, ველოსიპედის მოძრაობის ზოლზე, ველობილიკზე, ტროტუარსა და ქვეითთა ბილიკზე. მოძრაობის უსაფრთხოების ზომების დაცვით ნებადართულია უშუალოდ გვერდულასთან, ველოსიპედის მოძრაობის ზოლთან, ველობილიკთან, ტროტუართან და ქვეითთა ბილიკთან განლაგებულ სანარმოსა და ობიექტთან ტვირთის მიმტანი მექანიკური სატრანსპორტო საშუალების უმოკლესი გზით მიდგომა, თუ ამისათვის სხვა შესაძლებლობა არ არსებობს. ამ პუნქტით დადგენილი აკრძალვა არ ვრცელდება საგზაო-საექსპლუატაციო და კომუნალური სამსახურების სატრანსპორტო საშუალებებზე.



ეკრძალება თუ არა თეთრი მსუბუქი ავტომობილის მძღოლს ისრის მიმართულებით გასწრება?

1

ეკრძალება

2

არ ეკრძალება

### ბანმარტეზა:

„საგზაო მოძრაობის შესახებ“ საქართველოს კანონის 34-ე მუხლის მე-9 პუნქტის „ე“ ქვეპუნქტის თანახმად, ამ მუხლის მე-3 პუნქტით დადგენილ მოთხოვნათა გათვალისწინებით გასწრება აკრძალულია შეზღუდული ხილვადობის პირობებში საპირისპირო მოძრაობის ზოლზე გასვლით.





ეკრძალება თუ არა რუხი მსუბუქი ავტომობილის მძღოლს ისრის მიმართულებით გასწრება?

1

ეკრძალება

2

არ ეკრძალება

### განმარტება:

„საგზაო მოძრაობის შესახებ“ საქართველოს კანონის 34-ე მუხლის მე-9 პუნქტის „ა“ და „ა.ბ“ ქვეპუნქტების თანახმად, ამ მუხლის მე-3 პუნქტით დადგენილ მოთხოვნათა გათვალისწინებით გასწრება აკრძალულია წრიულმოძრაობიანი გზაჯვარედინისაგან განსხვავებულ გზაჯვარედინზე ან უშუალოდ ამ გზაჯვარედინის წინ, გარდა იმ შემთხვევისა, როდესაც გასწრება ხორციელდება გზაზე, რომელზე მოძრაობის დროსაც მძღოლს ენიჭება გზაჯვარედინზე უპირატესი მოძრაობის უფლება. ამავე კანონის პირველი დანართის პირველი თავის 1.7.1 პუნქტის თანახმად საგზაო ნიშანი 1.7.1 „მეორეხარისხოვან გზასთან გადაკვეთა“ - ისეთ გზასთან გადაკვეთა ან ისეთ გზასთან შეერთება, რომელზე მოძრავ მძღოლსაც აქვს გზის დათმობის ვალდებულება.



აქვს თუ არა მწვანე მსუბუქი ავტომობილის მძღოლს ისრის მიმართულებით გასწრების უფლება?

1

აქვს უფლება

2

არ აქვს უფლება

### განმარტება:

„საგზაო მოძრაობის შესახებ“ საქართველოს კანონის 34-ე მუხლის მე-9 პუნქტის „ა“ და „ა.ბ“ ქვეპუნქტების თანახმად, ამ მუხლის მე-3 პუნქტით დადგენილ მოთხოვნათა გათვალისწინებით გასწრება აკრძალულია წრიულმოძრაობიანი გზაჯვარედინისაგან განსხვავებულ გზაჯვარედინზე ან უშუალოდ ამ გზაჯვარედინის წინ, გარდა იმ შემთხვევისა, როდესაც გასწრება ხორციელდება გზაზე, რომელზე მოძრაობის დროსაც მძღოლს ენიჭება გზაჯვარედინზე უპირატესი მოძრაობის უფლება. ამავე კანონის მე-2 დანართის 1.5 პუნქტის თანახმად ჰორიზონტალური საგზაო მონიშვნა 1.5 ყოფს საპირისპირო მიმართულებით მოძრავ სატრანსპორტო ნაკადებს გზაზე, რომელსაც მოძრაობის ორი ან სამი ზოლი აქვს; აღნიშნავს მოძრაობის ზოლის საზღვარს ერთი მიმართულებით მოძრაობისათვის განკუთვნილი ორი და მეტი ზოლის არსებობისას. 1.5 ხაზის გადაკვეთა ნებადართულია ნებისმიერი მხრიდან.



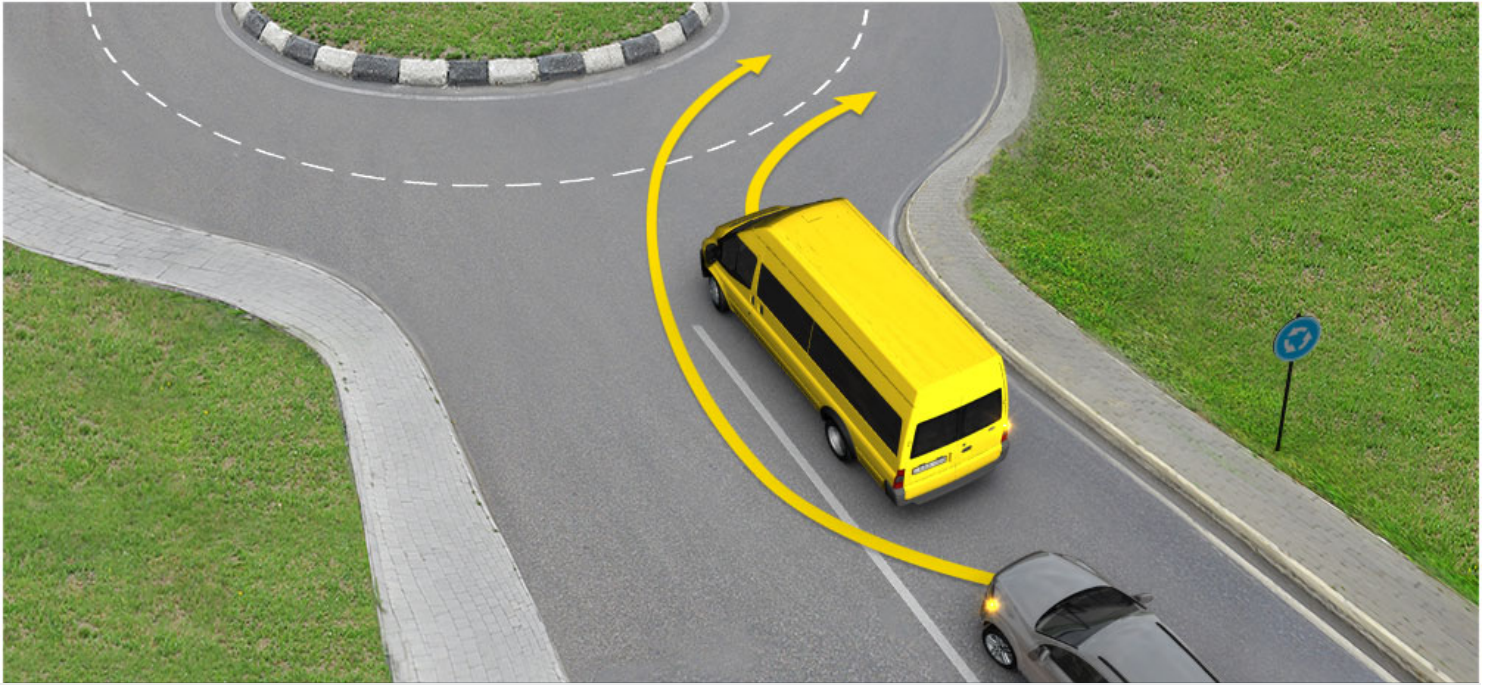

აქვს თუ არა რუხი მსუბუქი ავტომობილის მძღოლს ისრის მიმართულებით გასწრების უფლება?

1

აქვს უფლება

2

არ აქვს უფლება

### განმარტება:

„საგზაო მოძრაობის შესახებ“ საქართველოს კანონის 34-ე მუხლის მე-9 პუნქტის „ა“ და „ა.ბ“ ქვეპუნქტების თანახმად, ამ მუხლის მე-3 პუნქტით დადგენილ მოთხოვნათა გათვალისწინებით გასწრება აკრძალულია წრიულმოძრაობიანი გზატკარედინისაგან განსხვავებულ გზატკარედინზე ან უშუალოდ ამ გზატკარედინის წინ, გარდა იმ შემთხვევისა, როდესაც გასწრება ხორციელდება გზაზე, რომელზე მოძრაობის დროსაც მძღოლს ენიჭება გზატკარედინზე უპირატესი მოძრაობის უფლება. ამავე კანონის მე-2 დანართის პირველი თავის 1.1 პუნქტის თანახმად ჰორიზონტალური საგზაო მონიშვნა 1.1. ყოფს საპირისპირო მიმართულებით მოძრავ სატრანსპორტო ნაკადებს და გზის სახიფათო მონაკვეთზე აღნიშნავს მოძრაობის ზოლის საზღვარს ან სავალი ნაწილის საზღვარს, რომელზე შესვლაც აკრძალულია; აღნიშნავს სატრანსპორტო საშუალების დგომის ადგილის საზღვარს და იმ გზის სავალი ნაწილის ნაპირს, რომელიც მოძრაობის პირობებით არ განეკუთვნება ავტომაგისტრალს. 1.1 ხაზის გადაკვეთა აკრძალულია. დასაშვებია სავალი ნაწილის ნაპირის აღმნიშვნელი და მძღოლის მარჯვენა მხარეს განლაგებული 1.1 ხაზის გადაკვეთა სატრანსპორტო საშუალების გზის ნაპირზე გასაჩერებლად.



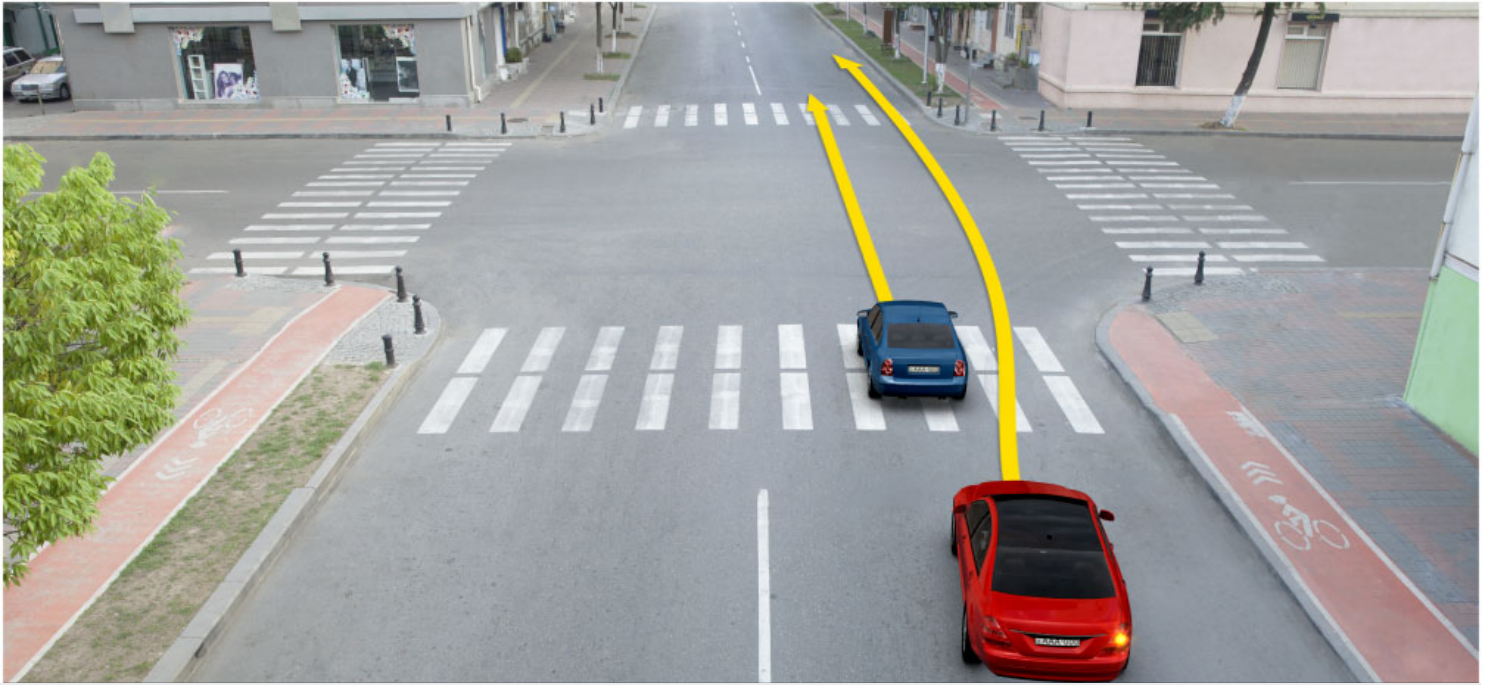

აქვს თუ არა წითელი ავტომობილის მძღოლს ისრის მიმართულებით გასწრების უფლება?

1

აქვს უფლება

2

არ აქვს უფლება

### განმარტება:

„საგზაო მოძრაობის შესახებ“ საქართველოს კანონის 34-ე მუხლის პირველი პუნქტის თანახმად, გასწრება უნდა განხორციელდეს მარცხენა მხრიდან. მარჯვენა მხრიდან გასწრება ნებადართულია იმ შემთხვევაში, თუ მძღოლმა, რომელსაც უსწრებენ, მისცა სიგნალი, რომ მარცხნივ მოხვევას აპირებს, და თავისი სატრანსპორტო საშუალება ისე მიმართა, რომ შეუხვიოს სხვა გზაზე ან შევიდეს გზის მიმდებარე ტერიტორიაზე ან გაჩერდეს ამ მხარეს.



ეკრძალება თუ არა დაუსახლებელ პუნქტში მსუბუქი ავტომობილის მძღოლს ისრის მიმართულებით გასწრება, თუ ტრაქტორი მოძრაობს 30 კმ/სთ სიჩქარით?

1

ეკრძალება

2

არ ეკრძალება

### ბანმარტიბა:

„საგზაო მოძრაობის შესახებ“ საქართველოს კანონის 34-ე მუხლის პირველი პუნქტის თანახმად, კანონის 31-ე მუხლის მე-11 პუნქტის თანახმად, დაუსახლებელ და დასახლებულ პუნქტებში საგალი ნაწილის იმ მონაკვეთზე, რომელზედაც მოძრაობა ნებადართულია 80 კმ/სთ-ზე მეტი სიჩქარით, მძღოლმა უნდა იმოძრაოს საგალი ნაწილის მარჯვენა კიდედან რაც შეიძლება ახლოს. აკრძალულია მარცხენა ზოლის დაკავება, როცა მარჯვენა ზოლი თავისუფალია, გარდა დაბრკოლების შემთხვევის, მარცხნივ მოხვევის ან მობრუნების შემთხვევისა. ამავე კანონის 34-ე მუხლის პირველი პუნქტის თანახმად, გასწრება უნდა განხორციელდეს მარცხენა მხრიდან. მარჯვენა მხრიდან გასწრება ნებადართულია იმ შემთხვევაში, თუ მძღოლმა, რომელსაც უსწრებენ, მისცა სიგნალი, რომ მარცხნივ მოხვევას აპირებს, და თავისი სატრანსპორტო საშუალება ისე მიმართა, რომ შეუხვიოს სხვა გზაზე ან შევიდეს გზის მიმდებარე ტერიტორიაზე ან გაჩერდეს ამ მხარეს.



რომელი ავტომობილის მძღოლი დაარღვევს საგზაო მოძრაობის წესებს ისრის მიმართულებით მოძრაობის შემთხვევაში?

1

მხოლოდ სატვირთო ავტომობილის მძღოლი

2

მხოლოდ მსუბუქი ავტომობილის მძღოლი

3

ორივე ავტომობილის მძღოლი

4

არცერთი ავტომობილის მძღოლი

### განმარტება:

„საგზაო მოძრაობის შესახებ“ საქართველოს კანონის 34-ე მუხლის პირველი პუნქტის თანახმად, გასწრება უნდა განხორციელდეს მარცხენა მხრიდან. მარჯვენა მხრიდან გასწრება ნებადართულია იმ შემთხვევაში, თუ მძღოლმა, რომელსაც უსწრებენ, მისცა სიგნალი, რომ მარცხნივ მოხვევას აპირებს, და თავისი სატრანსპორტო საშუალება ისე მიმართა, რომ შეუხვიოს სხვა გზაზე ან შევიდეს გზის მიმდებარე ტერიტორიაზე ან გაჩერდეს ამ მხარეს. ამავე მუხლის მე-9 პუნქტის „ა.ა“ და „ა.ბ“ ქვეპუნქტების თანახმად ამ მუხლის მე-3 პუნქტით დადგენილ მოთხოვნათა გათვალისწინებით გასწრება აკრძალულია წრიულმოძრაობიანი გზაჯვარედინისაგან განსხვავებულ გზაჯვარედინზე ან უშუალოდ ამ გზაჯვარედინის წინ, გარდა: ა.ა) ამ კანონით გათვალისწინებული მარჯვნიდან ნებადართული გასწრების შემთხვევისა; ა.ბ) იმ შემთხვევისა, როდესაც გასწრება ხორციელდება გზაზე, რომელზე მოძრაობის დროსაც მძღოლს ენიჭება გზაჯვარედინზე უპირატესი მოძრაობის უფლება.





აქვს თუ არა 3,5 ტონაზე მეტი ნებადართული მაქსიმალური მასის მქონე სატვირთო ავტომობილის მძღოლს ისრის მიმართულებით გასწრების უფლება?

1

აქვს უფლება

2

არ აქვს უფლება

### ბანმარტიბა:

„საგზაო მოძრაობის შესახებ“ საქართველოს კანონის მე-3 თავის (ამკრძალავი ნიშნები) 3.22 პუნქტის თანახმად, საგზაო ნიშანი 3.22 „სატვირთო ავტომობილით გასწრება აკრძალულია“ - კრძალავს 3,5 ტონაზე მეტი ნებადართული მაქსიმალური მასის მქონე სატვირთო ავტომობილით სხვა სატრანსპორტო საშუალების გასწრებას (გარდა 30 კმ/სთ-ზე ნაკლები სიჩქარით მოძრავი ტრანსპორტისა), აგრეთვე ტრაქტორით სხვა სატრანსპორტო საშუალების გასწრებას (გარდა საჭაპანო ტრანსპორტისა და ველოსიპედისა). ამავე კანონის 34-ე მუხლის მე-9 პუნქტის „დ“ ქვეპუნქტის თანახმად, ამ მუხლის მე-3 პუნქტით დადგენილ მოთხოვნათა გათვალისწინებით გასწრება აკრძალულია გასწრების ამკრძალავი ნიშნით ან მონიშვნით განსაზღვრულ ადგილზე.

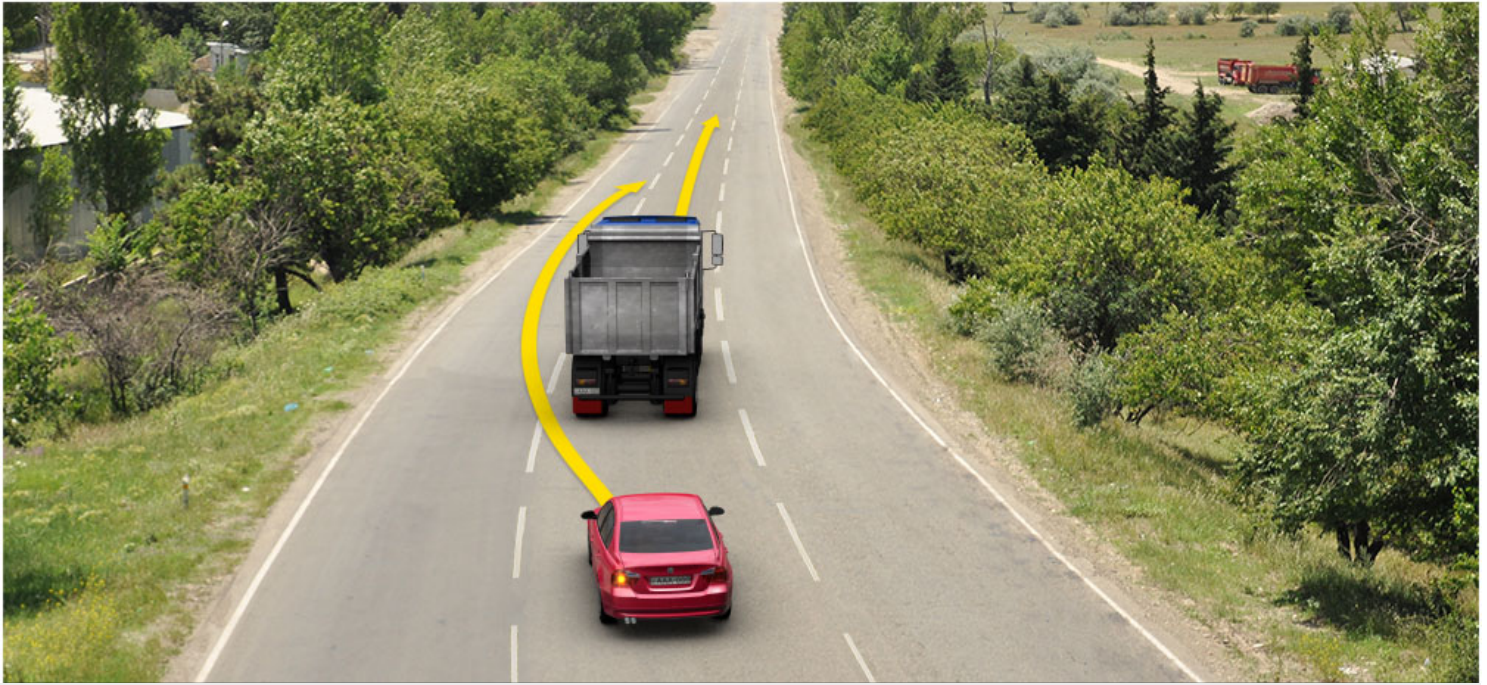

რომელი ავტომობილის მძღოლს ეკრძალება ისრის მიმართულებით მოძრაობა, თუ მოცემული გზის შუა ზოლი ორივე მიმართულებით მოძრაობისათვის გამოიყენება?

1

მხოლოდ სატვირთო ავტომობილის მძღოლს

2

მხოლოდ მსუბუქი ავტომობილის მძღოლს

3

ორივე ავტომობილის მძღოლს

4

არცერთი ავტომობილის მძღოლს

### განმარტება:

„საგზაო მოძრაობის შესახებ“ საქართველოს კანონის 31-ე მუხლის მე-7 პუნქტის თანახმად, სამი მოძრაობის ზოლის მქონე (გარდა 1.9 საგზაო მონიშვნისა) ორმხრივმოძრაობიან გზაზე სატრანსპორტო საშუალების მძღოლი არ უნდა გადავიდეს სავალი ნაწილის განაპირა ზოლზე, სადაც საპირისპირო მიმართულების მოძრაობა ხორციელდება. თუ სამი მოძრაობის ზოლის მქონე გზაზე შუა ზოლი ორივე მიმართულებით მოძრაობისათვის გამოიყენება, ამ ზოლზე გასვლა ნებადართულია მხოლოდ გასწრების, დაბრკოლების შემოვლის, მარცხნივ მოხვევის ან მობრუნების მიზნით.





დაარღვევს თუ არა მსუბუქი ავტომობილის მძღოლი საგზაო მოძრაობის წესებს ისრის მიმართულებით მოძრაობის შემთხვევაში?

1

დაარღვევს

2

არ დაარღვევს

### განმარტება:

„საგზაო მოძრაობის შესახებ“ საქართველოს კანონის 25-ე მუხლის მე-2 პუნქტის „ბ“ ქვეპუნქტის თანახმად . ქვეითთა გადასასვლელზე ამ კანონის 21-ე მუხლის მე-6 პუნქტით, 33-ე მუხლის მე-2 პუნქტითა და 34-ე მუხლის მე-11 პუნქტით დადგენილ მოთხოვნათა დაცვით უნდა შესრულდეს შემდეგი მოთხოვნები: ბ) თუ სატრანსპორტო საშუალებათა მოძრაობა არ რეგულირდება არც საგზაო შექნიშნით და არც მარეგულირებლის მეშვეობით, მძღოლმა ქვეითთა გადასასვლელთან მიახლოებისას სათანადოდ უნდა შეამციროს სიჩქარე, რათა საფრთხე არ შეუქმნას ამ გადასასვლელზე შესულ ან შემავალ ქვეითებს, ხოლო საჭიროების შემთხვევაში უნდა გაჩერდეს და გაატაროს ქვეითები. ამავე კანონის 34-ე მუხლის მე-11 პუნქტის თანახმად, სატრანსპორტო საშუალებას შეუძლია იმ სატრანსპორტო საშუალებას, რომელიც უახლოვდება ქვეითთა გადასასვლელს ან რომელიც შეჩერდა უშუალოდ ამ გადასასვლელის წინ, გაუსწროს მხოლოდ საკმარისად შემცირებული სიჩქარით, რათა უზრუნველყოს დროული გაჩერება გადასასვლელზე ქვეითის აღმოჩენის შემთხვევაში. აკრძალულია ქვეითთა გადასასვლელზე გასწრება, თუ მასზე ქვეითი მოძრაობს.



ეკრძალება თუ არა მსუბუქი ავტომობილის მძღოლს ისრის მიმართულებით გასწრება?

1

ეკრძალება

2

არ ეკრძალება

### განმარტება:

„საგზაო მოძრაობის შესახებ“ საქართველოს კანონის 34-ე მუხლის მე-9 პუნქტის „ა.ბ“ ქვეპუნქტის თანახმად, ამ მუხლის მე-3 პუნქტით დადგენილ მოთხოვნათა გათვალისწინებით გასწრება აკრძალულია წრიულმოძრაობიანი გზაჯვარედინისაგან განსხვავებულ გზაჯვარედინზე ან უშუალოდ ამ გზაჯვარედინის წინ, გარდა იმ შემთხვევისა, როდესაც გასწრება ხორციელდება გზაზე, რომელზე მოძრაობის დროსაც მძღოლს ენიჭება გზაჯვარედინზე უპირატესი მოძრაობის უფლება. ამავე მუხლის მე-10 პუნქტის თანახმად ამ მუხლის მე-9 პუნქტის „ა“ და „ბ“ ქვეპუნქტებით განსაზღვრული აკრძალვები არ ვრცელდება ორთვლიანი ველოსიპედის, მოპედისა და ორთვლიანი უეტლო მოტოციკლის გასწრების შემთხვევებზე.



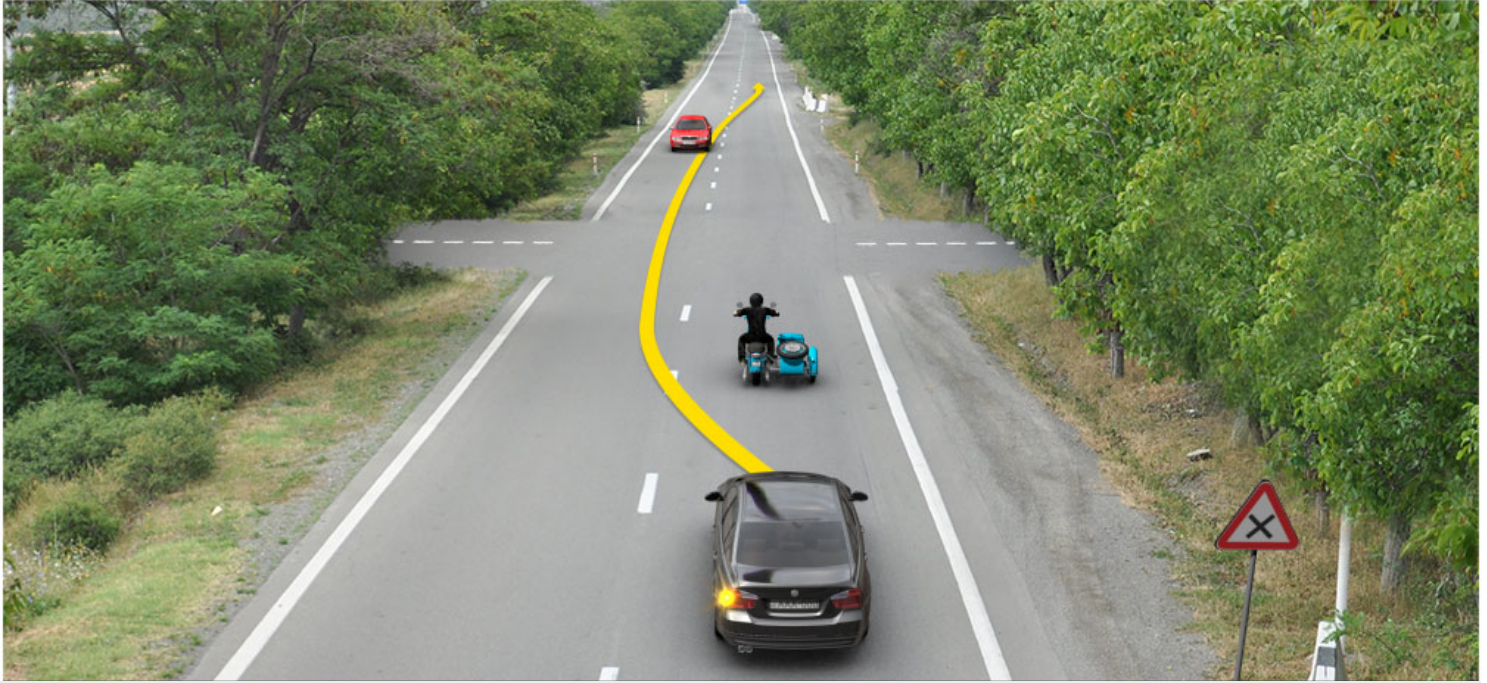

ეკრძალება თუ არა მსუბუქი ავტომობილის მძღოლს ისრის მიმართულებით გასწრება?

1

ეკრძალება

2

არ ეკრძალება

### განმარტება:

„საგზაო მოძრაობის შესახებ“ საქართველოს კანონის 34-ე მუხლის მე-9 პუნქტის „ა.ბ“ ქვეპუნქტის თანახმად, ამ მუხლის მე-3 პუნქტით დადგენილ მოთხოვნათა გათვალისწინებით გასწრება აკრძალულია წრიულმოძრაობიანი გზაჯვარედინისაგან განსხვავებულ გზაჯვარედინზე ან უშუალოდ ამ გზაჯვარედინის წინ, გარდა იმ შემთხვევისა, როდესაც გასწრება ხორციელდება გზაზე, რომელზე მოძრაობის დროსაც მძღოლს ენიჭება გზაჯვარედინზე უპირატესი მოძრაობის უფლება. ამავე მუხლის მე-10 პუნქტის თანახმად ამ მუხლის მე-9 პუნქტის „ა“ და „ბ“ ქვეპუნქტებით განსაზღვრული აკრძალვები არ ვრცელდება ორთვლიანი ველოსიპედის, მოპედისა და ორთვლიანი უეტლო მოტოციკლის გასწრების შემთხვევებზე.

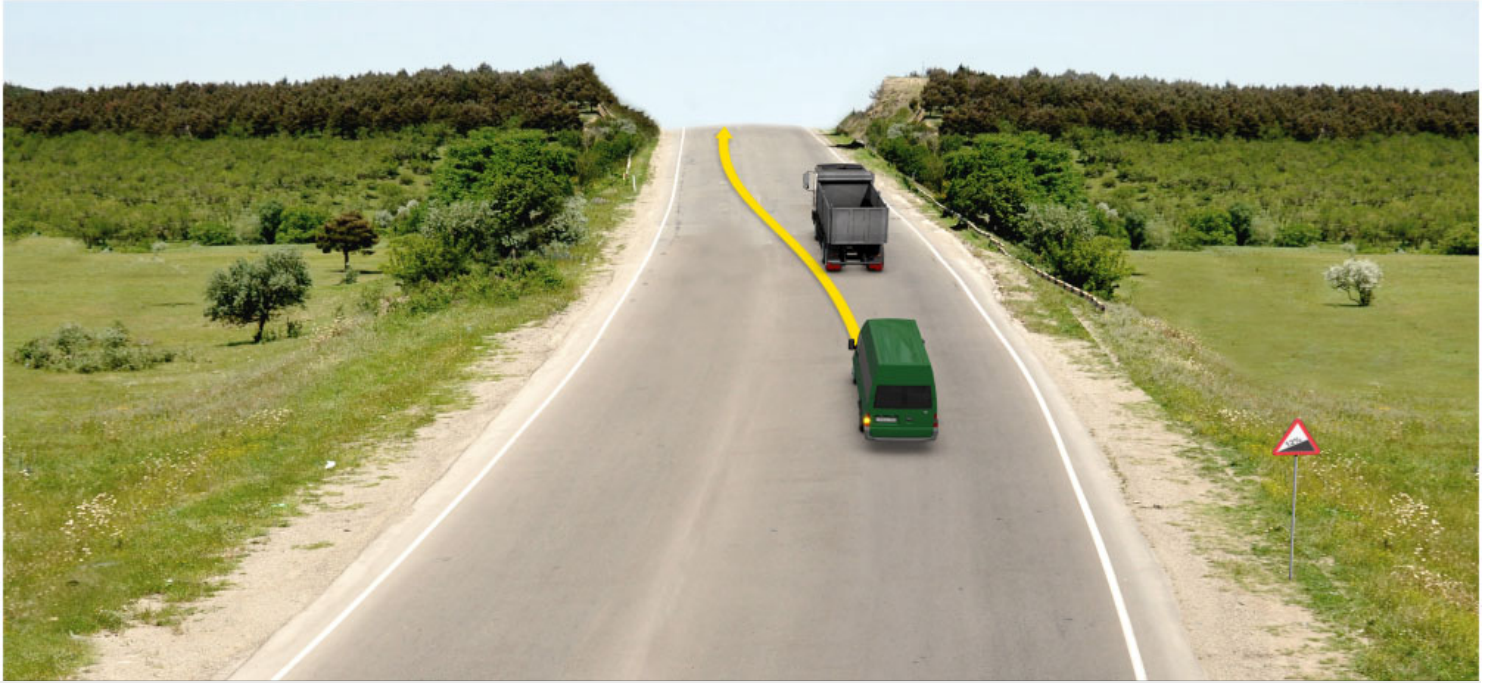

ეკრძალება თუ არა მწვანე ავტომობილის მძღოლს საპირისპირო მოძრაობის ზოლზე გადასვლით გასწრების მანევრის შესრულება?

1

ეკრძალება

2

არ ეკრძალება

### განმარტება:

„საგზაო მოძრაობის შესახებ“ საქართველოს კანონის პირველი დანართის პირველი თავის (მაფრთხილებელი ნიშნები) 1.15 პუნქტის თანახმად საგზაო ნიშანი 1.15. „ციცაბო აღმართი“ – იძლევა გაფრთხილებას ციცაბოაღმართიან გზის მონაკვეთთან მიახლოების თაობაზე. ამავე კანონის 34-ე მუხლის მე-9 პუნქტის „ე“ ქვეპუნქტის თანახმად, ამ მუხლის მე-3 პუნქტით დადგენილ მოთხოვნათა გათვალისწინებით გასწრება აკრძალულია შემლუდული ხილვადობის პირობებში საპირისპირო მოძრაობის ზოლზე გასვლით.





დაარღვევს თუ არა საგზაო მოძრაობის წესებს ლურჯი მსუბუქი ავტომობილის მძღოლი ისრის მიმართულებით მოძრაობის შემთხვევაში, თუ მანძილი აღმართის ბოლომდე 80 მეტრია?

1

დაარღვევს

2

არ დაარღვევს

### განმარტება:

„საგზაო მოძრაობის შესახებ“ საქართველოს კანონის პირველი დანართის პირველი თავის (მაფრთხილებელი ნიშნები) 1.15 პუნქტის თანახმად საგზაო ნიშანი 1.15. „ციცაბო აღმართი“ – იძლევა გაფრთხილებას ციცაბოაღმართიან გზის მონაკვეთთან მიახლოების თაობაზე. ამავე კანონის 34-ე მუხლის მე-9 პუნქტის „ე“ ქვეპუნქტის თანახმად, ამ მუხლის მე-3 პუნქტით დადგენილ მოთხოვნათა გათვალისწინებით გასწრება აკრძალულია შეზღუდული ხილვადობის პირობებში საპირისპირო მოძრაობის ზოლზე გასვლით.





ეკრძალება თუ არა წითელი ავტომობილის მძღოლს საპირისპირო მოძრაობის ზოლზე გადასვლით გასწრების მანევრის შესრულება?

1

ეკრძალება

2

არ ეკრძალება

### განმარტება:

„საგზაო მოძრაობის შესახებ“ საქართველოს კანონის პირველი დანართის პირველი თავის (მაფრთხილებელი ნიშნები) 1.15 პუნქტის თანახმად საგზაო ნიშანი 1.15. „ციცაბო აღმართი“ – იძლევა გაფრთხილებას ციცაბოაღმართიან გზის მონაკვეთთან მიახლოების თაობაზე. ამავე კანონის 34-ე მუხლის მე-9 პუნქტის „ე“ ქვეპუნქტის თანახმად, ამ მუხლის მე-3 პუნქტით დადგენილ მოთხოვნათა გათვალისწინებით გასწრება აკრძალულია შემზღუდული ხილვადობის პირობებში საპირისპირო მოძრაობის ზოლზე გასვლით.

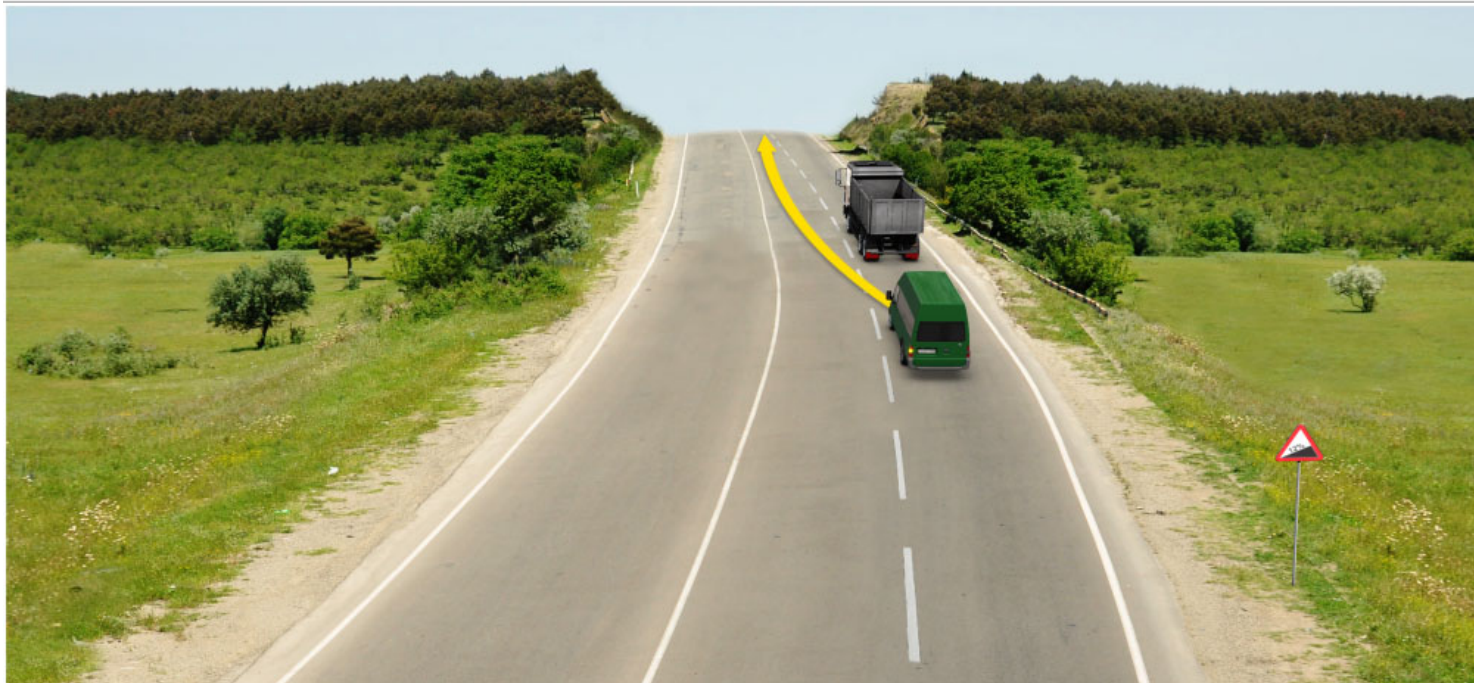

ეკრძალება თუ არა მწვანე ავტომობილის მძღოლს ისრის მიმართულებით გასწრება?

1

ეკრძალება

2

არ ეკრძალება

### განმარტება:

„საგზაო მოძრაობის შესახებ“ საქართველოს კანონის პირველი დანართის პირველი თავის (მაფრთხილებელი ნიშნები) 1.15 პუნქტის თანახმად საგზაო ნიშანი 1.15. „ციცაბო აღმართი“ – იძლევა გაფრთხილებას ციცაბოაღმართიან გზის მონაკვეთთან მიახლოების თაობაზე. ამავე კანონის 34-ე მუხლის მე-9 პუნქტის „ე“ ქვეპუნქტის თანახმად, ამ მუხლის მე-3 პუნქტით დადგენილ მოთხოვნათა გათვალისწინებით გასწრება აკრძალულია შეზღუდული ხილვადობის პირობებში საპირისპირო მოძრაობის ზოლზე გასვლით.



მოცემულ სიტუაციაში, ევრძალება თუ არა მსუბუქი ავტომობილის მძღოლს გასწრება?

1

ევრძალება

2

არ ევრძალება

### განმარტება:

„საგზაო მოძრაობის შესახებ“ საქართველოს კანონის 34-ე მუხლის მე-11 პუნქტის თანახმად, სატრანსპორტო საშუალებას შეუძლია იმ სატრანსპორტო საშუალებას, რომელიც უახლოვდება ქვეითთა გადასასვლელს ან რომელიც შეჩერდა უშუალოდ ამ გადასასვლელის წინ, გაუსწროს მხოლოდ საკმარისად შემცირებული სიჩქარით, რათა უზრუნველყოს დროული გაჩერება გადასასვლელზე ქვეითის აღმოჩენის შემთხვევაში. აკრძალულია ქვეითთა გადასასვლელზე გასწრება, თუ მასზე ქვეითი მოძრაობს.



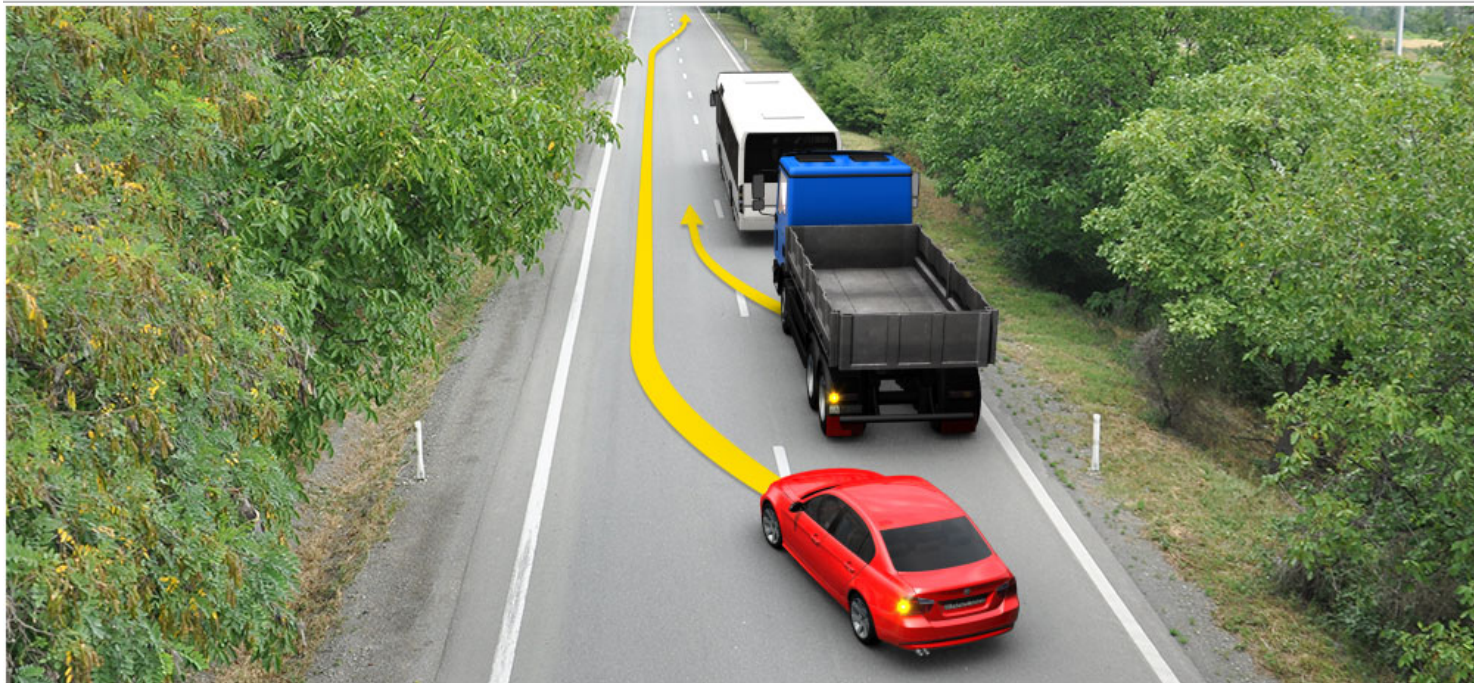

აქვს თუ არა უფლება სატვირთო ავტომობილის მძღოლს დაიწყოს გასწრების მანევრი, თუ მსუბუქი ავტომობილის მძღოლს ჩართული აქვს მარცხნივ მოხვევის მაჩვენებელი და დაწყებული აქვს გასწრება?

1

არ აქვს უფლება

2

აქვს უფლება

### განმარტება:

„საგზაო მოძრაობის შესახებ“ საქართველოს კანონის 34-ე მუხლის მე-3 პუნქტის „ა“ ქვეპუნქტის თანახმად, გასწრების დაწყებამდე მძღოლი, ისე, რომ არ დაარღვიოს ამ კანონის მე-20 მუხლის მე-2 პუნქტითა და 32-ე მუხლით დადგენილი მოთხოვნები, უნდა დარწმუნდეს, რომ მის უკან მომავალი არცერთი სატრანსპორტო საშუალების მძღოლს გასწრება არ დაუწყია.



გასწრების დაწყების წინ მძღოლი უნდა დარწმუნდეს:

1

მხოლოდ იმაში, რომ მის უკან მომავალი არცერთი სატრანსპორტო საშუალების მძღოლს გასწრება არ დაუწყია

2

მხოლოდ იმაში, რომ მოძრაობის იმავე ზოლზე მის წინ მოძრავი სატრანსპორტო საშუალების მძღოლს არ მიუცია სიგნალი, რომ აპირებს გაუსწროს სხვა სატრანსპორტო საშუალებას

3

მხოლოდ იმაში, რომ მოძრაობის ზოლი, რომელზეც აპირებს გასვლას, საკმარის მანძილზე თავისუფალია, ამასთან ორი სატრანსპორტო საშუალების სიჩქარეთა ფარდობა საკმარისად მოკლე დროში გასწრების საშუალებას იძლევა

4

ამ ბილეთში ჩამოთვლილ ყველა გარემოებაში

### განმარტება:

„საგზაო მოძრაობის შესახებ“ საქართველოს კანონის 34-ე მუხლის მე-3 პუნქტის „ა“, „ბ“ და „გ“ ქვეპუნქტების თანახმად, გასწრების დაწყებამდე მძღოლი, ისე, რომ არ დაარღვიოს ამ კანონის მე-20 მუხლის მე-2 პუნქტითა და 32-ე მუხლით დადგენილი მოთხოვნები, უნდა დარწმუნდეს, რომ: ა) მის უკან მომავალი არცერთი სატრანსპორტო საშუალების მძღოლს გასწრება არ დაუწყია; ბ) მოძრაობის იმავე ზოლზე მის წინ მიმავალი სატრანსპორტო საშუალების მძღოლს არ მიუცია სიგნალი, რომ აპირებს, გაუსწროს სხვა სატრანსპორტო საშუალებას. აკრძალულია იმ სატრანსპორტო საშუალების გასწრება, რომელიც ახორციელებს გასწრებას ან დაბრკოლების შემოვლას; გ) მას შეუძლია გასწრება ისე განახორციელოს, რომ არ შეუქმნას საფრთხე ან დაბრკოლება სხვა საგზაო მოძრაობის მონაწილეებს. იგი აგრეთვე უნდა დარწმუნდეს, რომ მოძრაობის ზოლი, რომელზედაც აპირებს გასვლას, საკმარის მანძილზე თავისუფალია და ორი სატრანსპორტო საშუალების სიჩქარეთა ფარდობა საკმარისად მოკლე დროში გასწრების საშუალებას იძლევა.

დასაშვებია თუ არა იმ სატრანსპორტო საშუალების გასწრება, რომელიც უახლოვდება სავალ ნაწილზე შესაბამისად აღნიშნულ ქვეითთა გადასასვლელს, ან რომელიც შეჩერდა უშუალოდ ამ გადასასვლელის წინ?

1

დასაშვებია თუ ქვეითთა გადასასვლელზე არ მოძრაობს ქვეითი, ამასთან მხოლოდ საკმარისად შემცირებული სიჩქარით, რათა უზრუნველყოფილი იქნეს დროული გაჩერება გადასასვლელზე ქვეითების აღმოჩენის შემთხვევაში

2

ქვეითთა გადასასვლელზე, აგრეთვე მათ წინ არანაკლებ 100 მეტრის მანძილზე გასწრება დაუშვებელია

3

დასაშვებია მხოლოდ დაუსახლებელ პუნქტში, იმ გზაზე სადაც ნებადართული მაქსიმალური სიჩქარის ზღვარი 60 კმ/სთ-ზე მეტია

### ბანმართება:

„საგზაო მოძრაობის შესახებ“ საქართველოს კანონის 34-ე მუხლის მე-11 პუნქტის თანახმად, სატრანსპორტო საშუალებას შეუძლია იმ სატრანსპორტო საშუალებას, რომელიც უახლოვდება ქვეითთა გადასასვლელს ან რომელიც შეჩერდა უშუალოდ ამ გადასასვლელის წინ, გაუსწროს მხოლოდ საკმარისად შემცირებული სიჩქარით, რათა უზრუნველყოს დროული გაჩერება გადასასვლელზე ქვეითის აღმოჩენის შემთხვევაში. აკრძალულია ქვეითთა გადასასვლელზე გასწრება, თუ მასზე ქვეითი მოძრაობს.



ეკრძალება თუ არა მსუბუქი ავტომობილის მძღოლს ისრის მიმართულებით მოძრაობა?

1

ეკრძალება

2

არ ეკრძალება

### განმარტება:

„საგზაო მოძრაობის შესახებ“ საქართველოს 34-ე მუხლის მე-9 პუნქტის „დ“ ქვეპუნქტის თანახმად, ამ მუხლის მე-3 პუნქტით დადგენილ მოთხოვნათა გათვალისწინებით გასწრება აკრძალულია გასწრების ამკრძალავი ნიშნით ან მონიშვნით განსაზღვრულ ადგილზე. ამავე კანონის პირველი დანართის 3.20 პუნქტის თანახმად, საგზაო ნიშანი 3.20 „გასწრება აკრძალულია“ - კრძალავს ყველა სახის მექანიკური სატრანსპორტო საშუალების გასწრებას (გარდა 30 კმ/სთ-ზე ნაკლები სიჩქარით მოძრავი ტრანსპორტისა). ნებადართულია გასწრება უეტლო მოტოციკლის, მოპედისა და ველოსიპედის შემხვედრი მოძრაობის ზოლში გადაუსვლელად.



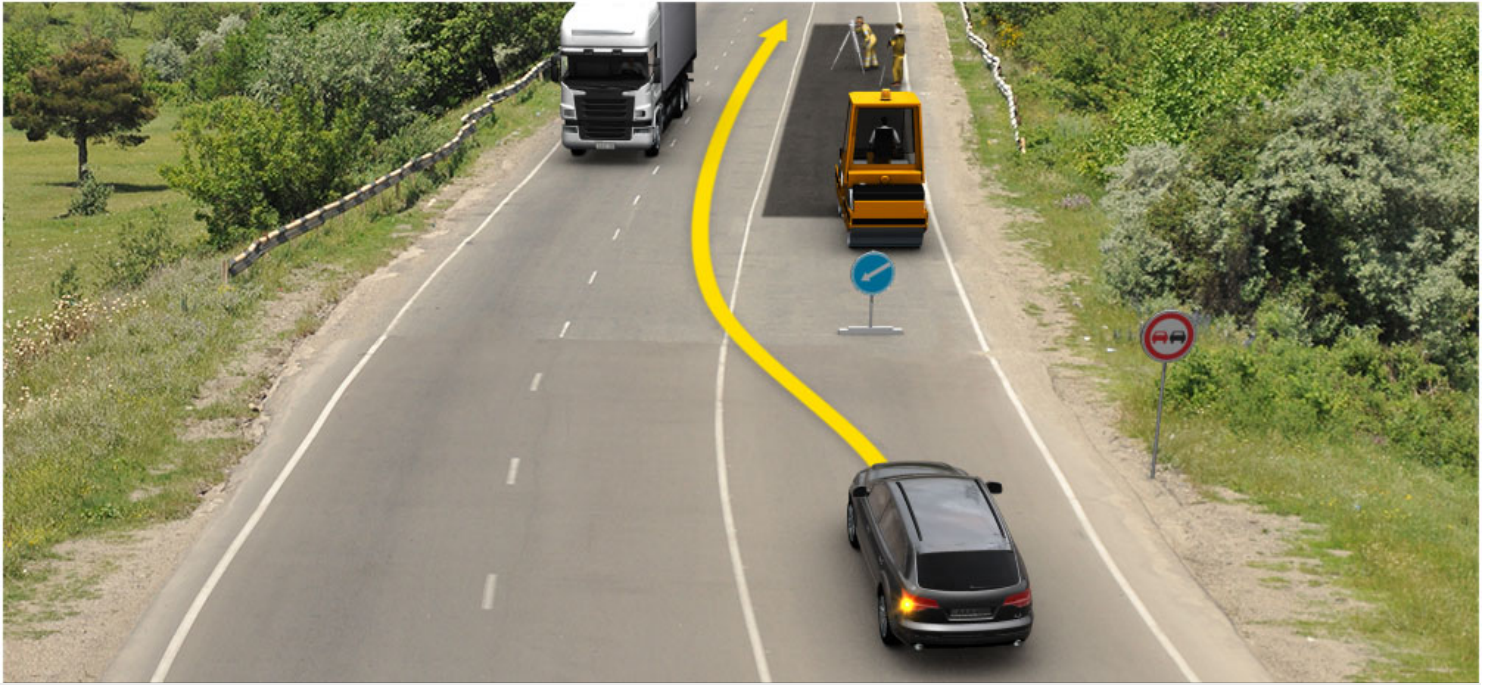

დაარღვევს თუ არა მსუბუქი ავტომობილის მძღოლი საგზაო მოძრაობის წესებს ისრის მიმართულებით მოძრაობის შემთხვევაში?

1

დაარღვევს

2

არ დაარღვევს

### განმარტება:

„საგზაო მოძრაობის შესახებ“ საქართველოს კანონის 34-ე მუხლის მე-18 პუნქტის თანახმად, გზაზე ჩართული ლურჯი მოელვარე სპეციალური ციმციმა სიგნალით გაჩერებული ოპერატიული ან ჩართული ნარიჩისფერი ან ყვითელი მოელვარე სპეციალური ციმციმა სიგნალით გაჩერებული სპეციალური ან საგზაო-საექსპლუატაციო სამსახურის სატრანსპორტო საშუალების, წელა მოძრავი ტექნიკური სამსახურის სატრანსპორტო საშუალების ან კომუნალური სამსახურის საგზაო საშუალების შემსრულებლის გასწრება, შემოვლა ან მისთვის გვერდის აქცევა, სავალ ნაწილზე მისი განლაგების, სიტუაციისა და საფრთხის გათვალისწინებით, ნებადართულია როგორც მარჯვნიდან, ისე მარცხნიდან, მიუხედავად აღნიშნულ გზის მონაკვეთზე არსებული საგზაო ნიშნებისა და ჰორიზონტალური საგზაო მონიშვნის მოთხოვნებისა. ამავე კანონის პირველი დანართის მე-4 თავის (მიმთითებელი ნიშნები) 4.2.2 პუნქტის თანახმად, საგზაო ნიშანი 4.2.2 „დაბრკოლების შემოვლა მარცხნიდან“ - მიუთითებს გამყოფი ზოლის, უსაფრთხოების კუნძულის ან რაიმე დაბრკოლების მხოლოდ მარცხნიდან შემოვლის მიმართულებას. ამავე კანონის მე-2 დანართის პირველი აბზაცის თანახმად, საგზაო მონიშვნა ადგენს მოძრაობის გარკვეულ რეჟიმებსა და წესრიგს, არის მძღოლის ვიზუალური ორიენტაციის საშუალება და შეიძლება გამოყენებულ იქნეს როგორც დამოუკიდებლად, ისე საგზაო მოძრაობის ორგანიზების სხვა ტექნიკურ საშუალებებთან ერთად. თუ გადასატან სადგარზე გამოსახული დროებითი საგზაო ნიშნებისა და მონიშვნის ხაზების მნიშვნელობა ურთიერთსაპირისპიროა, მძღოლი ხელმძღვანელობს საგზაო ნიშნებით.





ეკრძალება თუ არა მსუბუქი ავტომობილის მძღოლს ისრის მიმართულებით გასწრება, თუ მოცემულ გზის მონაკვეთზე ხილვადობა შეზღუდულია?

1

ეკრძალება

2

არ ეკრძალება

### ბანმარტიბა:

„საგზაო მოძრაობის შესახებ“ საქართველოს კანონის 34-ე მუხლის მე-9 პუნქტის „ე“ ქვეპუნქტის თანახმად, ამ მუხლის მე-3 პუნქტით დადგენილ მოთხოვნათა გათვალისწინებით გასწრება აკრძალულია შეზღუდული ხილვადობის პირობებში საპირისპირო მოძრაობის ზოლზე გასვლით. ამავე კანონის პირველი დანართის 1.12.1 პუნქტის თანახმად საგზაო ნიშანი 1.12.1, „სახიფათო მოსახვევი“ აღნიშნავს მცირე რადიუსიანი ან შეზღუდული ხილვადობის მქონე გზის სახიფათო მოსახვევს - მარჯვნივ. ამავე კანონის მე-2 დანართის პირველი თავის (ჰორიზონტალური მონიშვნა) 1.5 პუნქტის თანახმად, ჰორიზონტალური მონიშვნა 1.5. ყოფს საპირისპირო მიმართულებით მოძრავ სატრანსპორტო ნაკადებს გზაზე, რომელსაც მოძრაობის ორი ან სამი ზოლი აქვს; აღნიშნავს მოძრაობის ზოლის საზღვარს ერთი მიმართულებით მოძრაობისათვის განკუთვნილი ორი ან ორზე მეტი ზოლის არსებობისას. 1.5 ხაზის გადაკვეთა ნებადართულია ნებისმიერი მხრიდან.

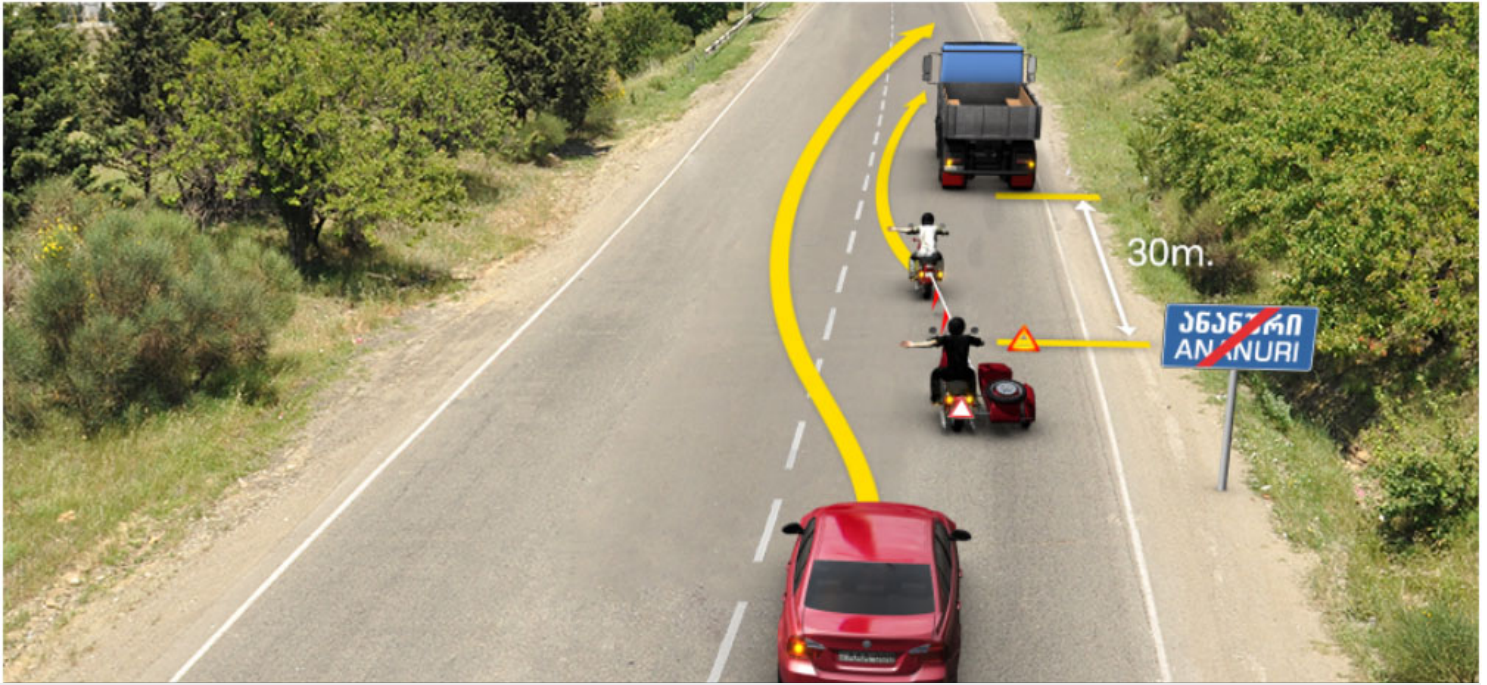

მოცემულ სიტუაციაში, რომელ სატრანსპორტო საშუალების მძღოლს ეკრძალება ისრის მიმართულებით მოძრაობა, თუ მობუქსირე მოტოციკლს დაწყებული აქვს დაბრკოლების შემოვლა?

1

მხოლოდ მობუქსირე და საბუქსირე მოტოციკლის მძღოლებს

2

მხოლოდ მსუბუქი ავტომობილის მძღოლს

3

როგორც მობუქსირე და საბუქსირე მოტოციკლის მძღოლებს, ასევე მსუბუქი ავტომობილის მძღოლს

### განმარტება:

„საგზაო მოძრაობის შესახებ“ საქართველოს კანონის 34-ე მუხლის მე-3 პუნქტის „ბ“ ქვეპუნქტის თანახმად, გასწრების დაწყებამდე მძღოლი, ისე, რომ არ დაარღვიოს ამ კანონის მე-20 მუხლის მე-2 პუნქტითა და 32-ე მუხლით დადგენილი მოთხოვნები, უნდა დარწმუნდეს, რომ მოძრაობის იმავე ზოლზე მის წინ მიმავალი სატრანსპორტო საშუალების მძღოლს არ მიუცია სიგნალი, რომ აპირებს, გაუსწროს სხვა სატრანსპორტო საშუალებას. აკრძალულია იმ სატრანსპორტო საშუალების გასწრება, რომელიც ახორციელებს გასწრებას ან დაბრკოლების შემოვლას. ამავე მუხლის მე-9 პუნქტის „გ“ ქვეპუნქტის თანახმად, ამ მუხლის მე-3 პუნქტით დადგენილ მოთხოვნათა გათვალისწინებით გასწრება აკრძალულია იმ სატრანსპორტო საშუალებისა, რომელიც ახორციელებს გასწრებას ან შემოვლას. ამავე კანონის 45-ე მუხლის მე-6 პუნქტის „დ“ ქვეპუნქტის თანახმად აკრძალულია ბუქსირება მოტოციკლით, გვერდითი მისაბმელის გარეშე, აგრეთვე ასეთი მოტოციკლის ბუქსირება.



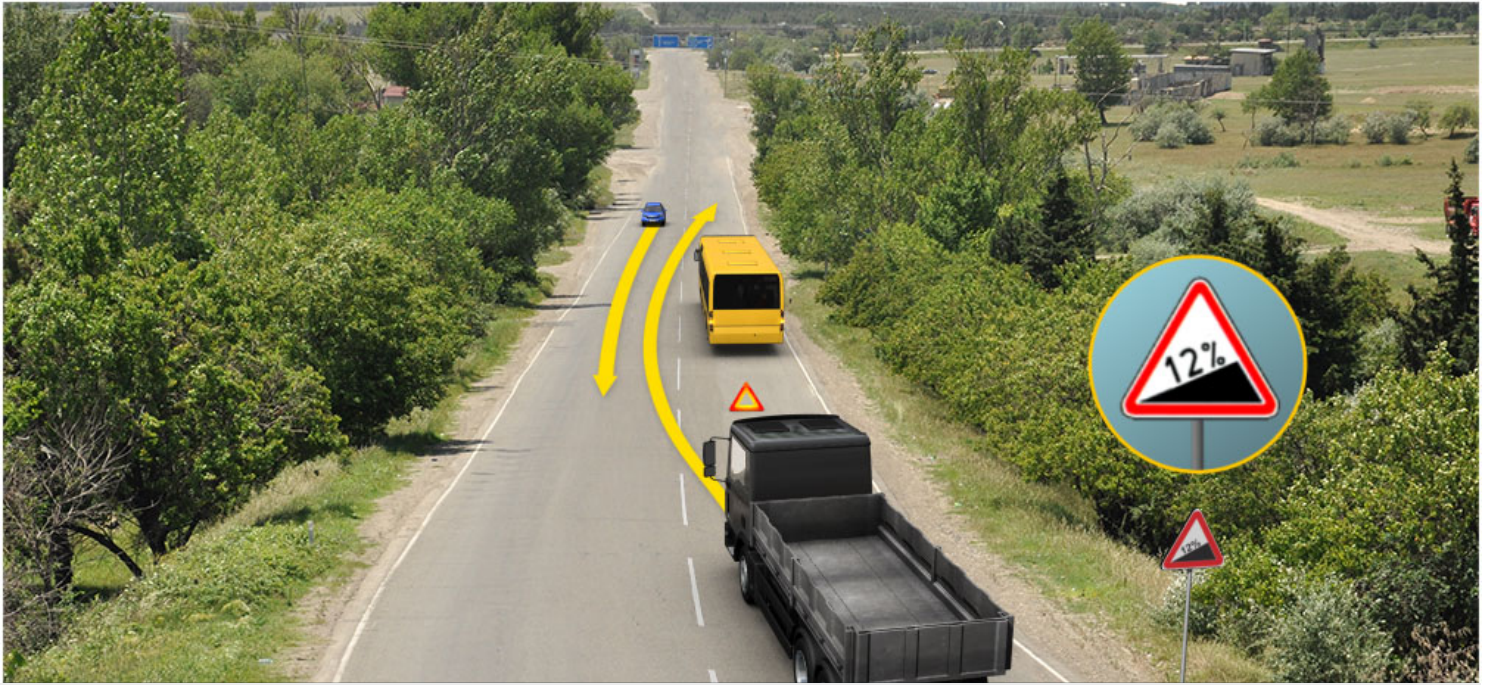

რომელი ავტომობილის მძღოლს წარმოეჩნება გზის დათმობის ვალდებულება ისრის მიმართულებით მოძრაობის შემთხვევაში?

1

მსუბუქი ავტომობილის მძღოლს

2

სატვირთო ავტომობილის მძღოლს

### ბანმარტეზა:

„საგზაო მოძრაობის შესახებ“ საქართველოს კანონის 35-ე მუხლის მე-2 პუნქტის თანახმად, მთის გზასა და ანალოგიური მახასიათებლების მქონე დიდი დახრილობის გზაზე, აგრეთვე 1.14 და 1.15 საგზაო ნიშნებით აღნიშნულ გზებზე, სადაც გვერდის აქცევა შეუძლებელია ან გართულებულია, დადმართზე მოძრავი სატრანსპორტო საშუალების მძღოლი ვალდებულია გაჩერდეს და გზა დაუთმოს აღმართზე მოძრავი სატრანსპორტო საშუალების მძღოლს, გარდა იმ შემთხვევისა, როცა გვერდის ასაქცევი ადგილი სავალი ნაწილის გასწვრივ ისეა განლაგებული, რომ აღმართზე მოძრავი სატრანსპორტო საშუალების მძღოლი, სატრანსპორტო საშუალების სიჩქარისა და მდგომარეობის გათვალისწინებით, შეძლებდა მის წინ მდებარე ასაქცევი ადგილზე გაჩერებას, რითაც გამოირიცხებოდა ერთ-ერთი სატრანსპორტო საშუალების უკუსვლით მოძრაობის აუცილებლობა. ამავე კანონის პირველი დანართის პირველი თავის (მაფრთხილებელი ნიშნები) 1.15 პუნქტის თანახმად საგზაო ნიშანი 1.15 „ციცაბო აღმართი“- იძლევა გაფრთხილებას ციცაბოაღმართიან გზის მონაკვეთთან მიახლოების თაობაზე.

გზაზე მოძრაობისას მძღოლმა უნდა გაითვალისწინოს, რომ გასწრებისას ყველაზე უფრო ხშირად ავარიული სიტუაცია იქმნება:

1

მხოლოდ დისტანციის დაუცველობის გამო

2

მხოლოდ საპირისპირო მიმართულებით მოძრავი სატრანსპორტო საშუალებების მიმართ არასაკმარისი ყურადღების გამოჩენის გამო

3

როგორც დისტანციის დაუცველობის, ასევე საპირისპირო მიმართულებით მოძრავი სატრანსპორტო საშუალებების მიმართ არასაკმარისი ყურადღების გამოჩენის გამო

### ბანმარტუბა:

„საგზაო მოძრაობის შესახებ“ საქართველოს კანონის 25-ე მუხლის მე-10 პუნქტის „მ“ ქვეპუნქტის თანახმად, გზაზე მოძრაობისას მძღოლმა უნდა გაითვალისწინოს შემდეგი გარემოებები: მ) გასწრებისას ყველაზე უფრო ხშირად ავარიული სიტუაცია იქმნება დისტანციის დაუცველობის მიზეზით და საპირისპირო მიმართულებით მოძრავი სატრანსპორტო საშუალებების მიმართ არასაკმარისი ყურადღების გამოჩენის გამო.

გზაზე, რომელზეც თანმხვედრი მიმართულებით მოძრაობისთვის სულ მცირე ორი ზოლია, აქვს თუ არა უფლება მძღოლს დარჩეს პირველი გასწრების დროს დაკავებულ მოძრაობის ზოლზე, თუ ადრე დაკავებულ ზოლზე დაბრუნებისთანავე ან მოკლე დროში მოუწევს ახალი გასწრების დაწყება?

1

არა აქვს უფლება

2

უფლება აქვს, თუ წინასწარ დარწმუნდება, რომ ეს არ შეუქმნის დაბრკოლებას მის უკან მეთი სიჩქარით მოძრავ სატრანსპორტო საშუალების მძღოლს

### ბანმარტუბა:

„საგზაო მოძრაობის შესახებ“ საქართველოს კანონის 34-ე მუხლის მე-6 პუნქტის თანახმად, თუ გზაზე, რომელზედაც თანმხვედრი მიმართულებით მოძრაობისთვის სულ მცირე ორი ზოლია, სატრანსპორტო საშუალების მძღოლს, რომელსაც გასწრების დამთავრების შემდეგ ამ კანონის მე-31 მუხლის მე-10-მე-12 პუნქტებით დადგენილ მოთხოვნათა შესასრულებლად ადრე დაკავებულ მოძრაობის ზოლზე დაბრუნებისთანავე ან დაბრუნებიდან მოკლე დროში მოუწევს ახალი გასწრების დაწყება, ამ მანევრის შესასრულებლად შეუძლია დარჩეს პირველი გასწრების დროს დაკავებულ მოძრაობის ზოლზე, თუ წინასწარ დარწმუნდება, რომ ეს არ შეუქმნის დაბრკოლებას მის უკან მეთი სიჩქარით მოძრავი სატრანსპორტო საშუალების მძღოლს.



გარდა გზიდან მარცხენა მხრიდან გასვლის შემთხვევისა, მძღოლი, რომელიც დარწმუნდება, რომ მის უკან მომავალი მძღოლი აპირებს გასწრებას ვალდებულია:

1

მიუახლოვდეს გზის სავალი ნაწილის მარჯვენა კიდეს და გაზარდოს სიჩქარე

2

დაიკავოს თანმხვედრი მიმართულების უკიდურესი მარცხენა მხარე და შეამციროს სიჩქარე

3

შეძლებისდაგვარად მიუახლოვდეს გზის სავალი ნაწილის მარჯვენა კიდეს და არ გაზარდოს სიჩქარე

### ბანმარტიბა:

„საგზაო მოძრაობის შესახებ“ საქართველოს კანონის 34-ე მუხლის მე-12 პუნქტის თანახმად, მძღოლი, რომელიც დარწმუნდება, რომ მის უკან მომავალი მძღოლი აპირებს გასწრებას, გარდა ამ კანონის 32-ე მუხლის მე-7 პუნქტის „ბ“ ქვეპუნქტში გათვალისწინებული შემთხვევისა, შეძლებისდაგვარად უნდა მიუახლოვდეს გზის სავალი ნაწილის მარჯვენა კიდეს და არ გაზარდოს სიჩქარე. ხოლო ამავე კანონის 32-ე მუხლის მე-7 პუნქტის „ბ“ ქვეპუნქტის თანახმად, სხვა გზაზე გასასვლელად ან გზის მიმდებარე ტერიტორიაზე შესასვლელად მარჯვნივ ან მარცხნივ მოხვევის წინ, ისე, რომ არ დაარღვიოს ამ კანონის მე-20 მუხლის მე-2 პუნქტითა და ამ მუხლის პირველი და მე-2 პუნქტებით დადგენილი მოთხოვნები, თუ სატრანსპორტო საშუალების მძღოლი აპირებს გზიდან გასვლას მარცხენა მხრიდან, სატრანსპორტო საშუალება, რამდენადაც ეს შესაძლებელია, უნდა მიუახლოვდეს გზის სავალი ნაწილის ღერძს (ორმხრივმოძრაობიან გზაზე) ან სავალი ნაწილის მარცხენა კიდე (ცალმხრივმოძრაობიან გზაზე).

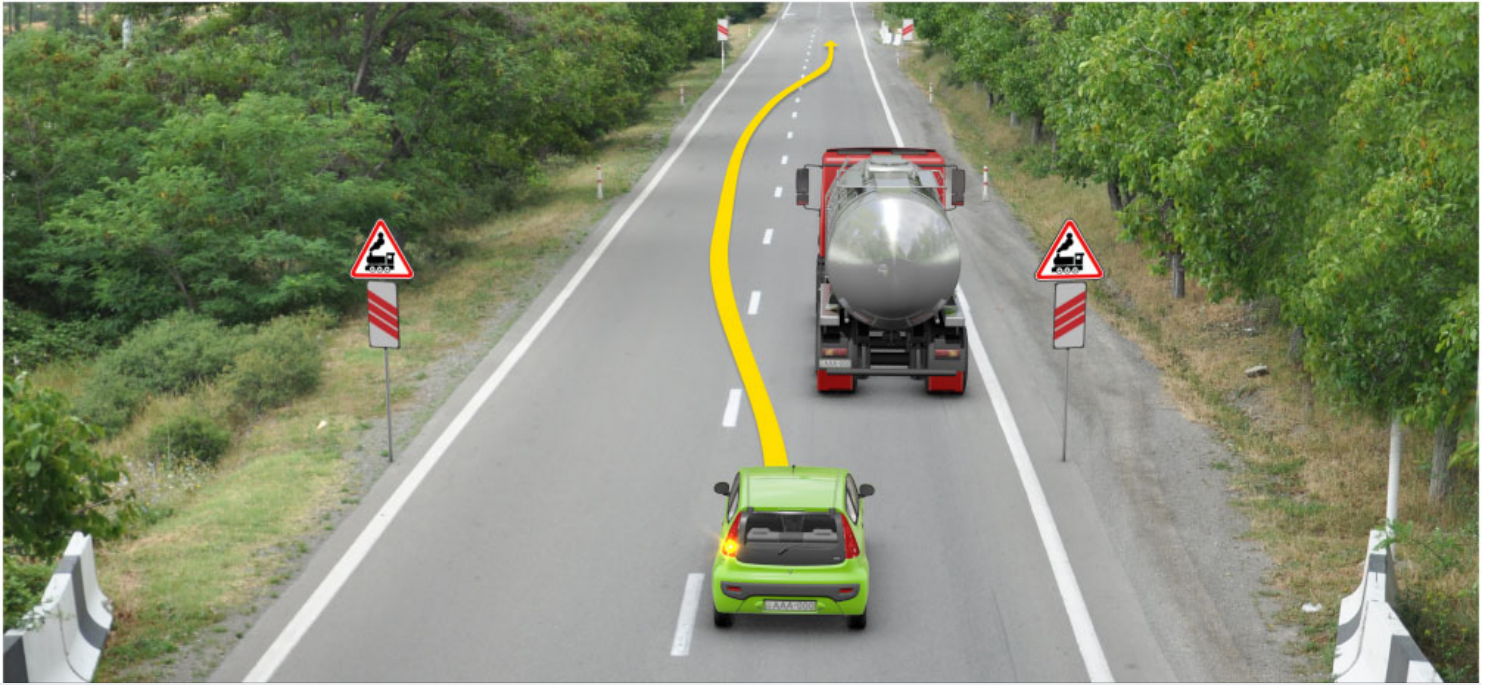

მოცემულ სიტუაციაში, ევრძალება თუ არა მსუბუქი ავტომობილის მძღოლს ისრის მიმართულებით გასწრება?

1

ევრძალება

2

არ ევრძალება

### ბანმარტეზა:

„საგზაო მოძრაობის შესახებ“ საქართველოს კანონის 34-ე მე-9 პუნქტის „ბ“ ქვეპუნქტის თანახმად, ამ მუხლის მე-3 პუნქტით დადგენილი მოთხოვნების გათვალისწინებით, გასწრება აკრძალულია რკინიგზის გადასასვლელზე და მის წინ 100 მეტრზე ახლოს, გარდა იმ შემთხვევებისა, როცა ამ ადგილებში მოძრაობა რეგულირდება ისეთი ტიპის შუქნიშნით რომელიც გზაჯვარედინებზე გამოიყენება. ამავე კანონის პირველი დანართის პირველი თავის (მაფრთხილებელი ნიშნები) 1.2 და 1.4.6-1.4.6 პუნქტების თანახმად საგზაო ნიშანი: 1.2 „რკინიგზის უშლაგაუმო გადასასვლელი“ - აფრთხილებს უშლაგაუმო რკინიგზის გადასასვლელთან მიახლოების შესახებ; 1.4.1 „რკინიგზის გადასასვლელთან მიახლოება“ - დამატებით აფრთხილებს მძღოლს დაუსახლებელ პუნქტში რკინიგზის გადასასვლელთან მიახლოების შესახებ. ამავე თავის შენიშვნის „ა“ და „ვ“ ქვეპუნქტების თანახმად: ა) ნიშნები 1.1, 1.2, 1.5–1.34 სახიფათო მონაკვეთის დასაწყისამდე იდგმება დაუსახლებულ პუნქტში 150-300 მეტრის მანძილზე. ვ) ნიშნები 1.4.1 და 1.4.4 იდგმება მოძრაობის მიმართულებით ძირითად და დუბლირებულ 1.1 ან 1.2 ნიშნებთან ერთად.

ევრძალემა თუ არა გასასწრეზი სატრანსპორტო საშუალების მძღოლს ხელი შეუშალოს გასწრეზას მოძრაობის სიჩქარის მომატებით ან სხვა მოქმედებით?

1

ევრძალემა

2

არ ევრძალემა

განმარტება:

„საგზაო მოძრაობის შესახებ“ საქართველოს კანონის 34-ე მუხლის მე-16 პუნქტის თანახმად, გასასწრეზი სატრანსპორტო საშუალების მძღოლს ევრძა-ლემა ხელი შეუშალოს გასწრეზას მოძრაობის სიჩქარის მომატებით ან სხვა მოქმედებით.



რომელი მიმართულებით მოძრაობის გაგრძელების უფლება აქვს სატვირთო ავტომობილის მძღოლს, თუ სატვირთო ავტომობილის ნებადართული მაქსიმალური მასა 15 ტონაა?

1

მხოლოდ პირდაპირ და მარჯვნივ

2

მხოლოდ პირდაპირ, მარცხნივ და უკუმიმართულებით (მობრუნება)

3

მხოლოდ პირდაპირ, მარჯვნივ და უკუმიმართულებით (მობრუნება)

4

ყველა მიმართულებით

### ბანმარტეზა:

„საგზაო მოძრაობის შესახებ“ საქართველოს კანონის პირველი დანართის მე-3 თავის (ამკრძალავი ნიშნები) 3.18.2 პუნქტის თანახმად საგზაო ნიშანი 3.18.2 „მარცხნივ მოხვევა აკრძალულია“ - კრძალავს სავალი ნაწილების უახლოეს გადაკვეთაზე მარცხნივ მოხვევას. ამავე დანართის მე-8 თავის (დამატებითი ინფორმაციის ნიშნები) 8.11 პუნქტის თანახმად საგზაო ნიშანი (დაფა) 8.11 „ნებადართული მაქსიმალური მასის შეზღუდვა“ - მიუთითებს, რომ ნიშნის მოქმედება ვრცელდება მხოლოდ იმ სატრანსპორტო საშუალებაზე, რომლის ნებადართული მაქსიმალური მასა აღემატება დაფაზე მითითებულს.





რომელი მიმართულებით მოძრაობის გაგრძელების უფლება აქვს სატვირთო ავტომობილის მძღოლს, თუ სატვირთო ავტომობილის ნებადართული მაქსიმალური მასა 9 ტონაა?

1

მხოლოდ პირდაპირ და მარჯვნივ

2

მხოლოდ მარჯვნივ, მარცხნივ და უკუმიმართულებით (მობრუნება)

3

მხოლოდ პირდაპირ, მარცხნივ და უკუმიმართულებით (მობრუნება)

### ბანმარტეზა:

„საგზაო მოძრაობის შესახებ“ საქართველოს კანონის პირველი დანართის მე-3 თავის (ამკრძალავი ნიშნები) 3.18.2 და 3.32 პუნქტების თანახმად საგზაო ნიშანი: - 3.18.2 „მარცხნივ მოხვევა აკრძალულია“ - კრძალავს სავალი ნაწილების უახლოეს გადაკვეთაზე მარცხნივ მოხვევას; - 3.32 „სახიფათო ტვირთის გადამზიდი სატრანსპორტო საშუალებით მოძრაობა აკრძალულია“ - კრძალავს იმ სახიფათო ტვირთის გადამზიდი სატრანსპორტო საშუალებით მოძრაობას, რომელიც კანონმდებლობის თანახმად აღნიშნული უნდა იყოს შესაბამისი საცნობი ნიშნით. ამავე დანართის მე-8 თავის (დამატებითი ინფორმაციის ნიშნები) 8.11 პუნქტის თანახმად საგზაო ნიშანი (დაფა) 8.11 „ნებადართული მაქსიმალური მასის შეზღუდვა“ - მიუთითებს, რომ ნიშნის მოქმედება ვრცელდება მხოლოდ იმ სატრანსპორტო საშუალებაზე, რომლის ნებადართული მაქსიმალური მასა აღემატება დაფაზე მითითებულს.

„გასწრება“ ნიშნავს:

1

დაკავებული ზოლიდან გამოსვლით, იმავე ზოლში თანხვედნილი მიმართულებით, წინ მოძრავი ერთი ან რამდენიმე სატრანსპორტო საშუალების გადასწრებას

2

თანხვედრი მიმართულებით მოძრაობის ზოლებში სატრანსპორტო საშუალების უფრო სწრაფ მოძრაობას, ვიდრე სავალი ნაწილის ნაპირთან ახლოს მდებარე ზოლებში მოძრავი სატრანსპორტო საშუალებისა

3

მეზობელ მოძრაობის ზოლში საპირისპირო მიმართულებით მოძრავი ერთი ან რამდენიმე სატრანსპორტო საშუალების გვერდის აქცევას

განმარტება:

„საგზაო მოძრაობის შესახებ“ საქართველოს კანონის 5-ე მუხლის მე-10 პუნქტის თანახმად, გასწრება - დაკავებული ზოლიდან გამოსვლით იმავე ზოლში თანხვედნილი მიმართულებით წინ მოძრავი ერთი ან რამდენიმე სატრანსპორტო საშუალების გადასწრება.

მძღოლმა ხმოვანი სიგნალი შეიძლება გამოიყენოს:

1

მხოლოდ დროული გაფრთხილებისთვის საგზაო-სატრანსპორტო შემთხვევის თავიდან ასაცილებლად

2

მხოლოდ დასახლებული პუნქტების გარეთ, როდესაც საჭიროა სხვა სატრანსპორტო საშუალების მძღოლის გაფრთხილება გასწრების განზრახვის შესახებ

3

ამ ბილეთში ჩამოთვლილ ნებისმიერ შემთხვევაში

განმარტება:

„საგზაო მოძრაობის შესახებ“ საქართველოს კანონის 48-ე მუხლის პირველი პუნქტის თანახმად, ხმოვანი სიგნალი შეიძლება გამოყენებულ იქნეს მხოლოდ: ა) საგზაო მოძრაობის მონაწილეთა დროული გაფრთხილებისთვის, საგზაო-სატრანსპორტო შემთხვევის თავიდან ასაცილებლად; ბ) დასახლებულ პუნქტებს გარეთ, როდესაც საჭიროა სხვა სატრანსპორტო საშუალების მძღოლის გაფრთხილება გასწრების განზრახვის შესახებ.

თუ გასწრებისას აღმოჩნდა დაბრკოლება ან საფრთხე, რომელიც გასწრების დაწყებამდე მძღოლს არ შეეძლო გაეთვალისწინებინა, მძღოლი ვალდებულია:

1 გაზარდოს სისწრაფე, რათა დროულად დაასრულოს გასწრების მანევრი

2 მისცეს ხმოვანი სიგნალი და გააგრძელოს გასწრების მანევრის შესრულება

3 შეწყვიტოს გასწრება

განმარტება:

„საგზაო მოძრაობის შესახებ“ საქართველოს კანონის 34-ე მუხლის მე-17 პუნქტის თანახმად, თუ გასწრებისას აღმოჩნდა დაბრკოლება ან საფრთხე, რომლის გათვალისწინება მძღოლს არ შეეძლო გასწრების დაწყებამდე, ან თუ მან ვერ შეძლო სიტუაციის სწორი შეფასება, მძღოლი ვალდებულია შეწყვიტოს გასწრება. თუ მძღოლმა გასწრება შეწყვიტა და ადრე დაკავებულ მოძრაობის ზოლში დაბრუნებას აპირებს, მის უკან მომავალი სატრანსპორტო საშუალებების მძღოლებმა მას უნდა მისცენ ამის შესაძლებლობა.

თემა 17:

## მოდრობის სიჩქარე

---





რომელი სატრანსპორტო საშუალების მძღოლი არღვევს საგზაო მოძრაობის წესებს, თუ ყველა სატრანსპორტო საშუალება მოძრაობს 100კმ/სთ სიჩქარით?

1

მხოლოდ სატვირთო ავტომობილის მძღოლი

2

მხოლოდ მწვანე ავტომობილის მძღოლი

3

მხოლოდ თეთრი მიკროავტობუსის მძღოლი

4

მხოლოდ სატვირთო ავტომობილისა და თეთრი მიკროავტობუსის მძღოლები

### ბანმარტივა:

„საგზაო მოძრაობის შესახებ“ საქართველოს კანონის 33-ე მუხლის მე-7 პუნქტის „ბ“, „დ“ და „ე“ ქვეპუნქტების თანახმად, გარდა ამ კანონით დადგენილი შემთხვევებისა, დაუსახლებელ პუნქტსა და დასახლებულ პუნქტში გზის იმ მონაკვეთზე, რომელზედაც შესაბამისი საგზაო ნიშნით მოძრაობა დაშვებულია 60 კმ/სთ-ზე მეტი სიჩქარით, ნებადართულია: ბ) „B“ კატეგორიის სატრანსპორტო საშუალების მოძრაობა: ბ.ა) თუ ის არ ახორციელებს მსუბუქი მისაბმელის ბუქსირებას, ავტომანქანაზე არაუმეტეს 110 კმ/სთ სიჩქარით, ხოლო სხვა გზაზე – არაუმეტეს 90 კმ/სთ სიჩქარით; დ) „C“ და „CE“ კატეგორიების, აგრეთვე „C1“ და „C1E“ ქვეკატეგორიების სატრანსპორტო საშუალებების მოძრაობა: დ.ა) ავტომანქანაზე არაუმეტეს 80 კმ/სთ სიჩქარით, ხოლო სხვა გზაზე – არაუმეტეს 70 კმ/სთ სიჩქარით; ე) „D1“ და „D1E“ ქვეკატეგორიების სატრანსპორტო საშუალებების მოძრაობა ყველა გზაზე არაუმეტეს 80 კმ/სთ სიჩქარით.



გზის ამ მონაკვეთზე „C“ კატეგორიის სატვირთო ავტომობილის მძღოლს უფლება აქვს იმოძრაოს არაუმეტეს:

1

60 კმ/სთ სიჩქარით

2

70 კმ/სთ სიჩქარით

3

80 კმ/სთ სიჩქარით

4

90 კმ/სთ სიჩქარით

### განმარტება:

„საგზაო მოძრაობის შესახებ“ საქართველოს კანონის 33-ე მუხლის მე-7 პუნქტის „დ.ა“ ქვეპუნქტის თანახმად, გარდა ამ კანონით დადგენილი შემთხვევებისა, დაუსახლებელ პუნქტსა და დასახლებულ პუნქტში გზის იმ მონაკვეთზე, რომელზედაც შესაბამისი საგზაო ნიშნით მოძრაობა დაშვებულია 60 კმ/სთ-ზე მეტი სიჩქარით, ნებადართულია: დ) „C“ და „CE“ კატეგორიების, აგრეთვე „C1“ და „C1E“ ქვეკატეგორიების სატრანსპორტო საშუალებების მოძრაობა: დ.ა) ავტომაგისტრალზე არაუმეტეს 80 კმ/სთ სიჩქარით, ხოლო სხვა გზაზე – არაუმეტეს 70 კმ/სთ სიჩქარით.





რომელი სატრანსპორტო საშუალების მძღოლი არღვევს საგზაო მოძრაობის წესებს, თუ ყველა სატრანსპორტო საშუალება მოძრაობს 100 კმ/სთ სიჩქარით?

1

მხოლოდ მსუბუქი ავტომობილის მძღოლი

2

მხოლოდ მსუბუქი და სატვირთო ავტომობილის მძღოლები

3

მხოლოდ მსუბუქი ავტომობილისა და ავტობუსის მძღოლები

4

მხოლოდ სატვირთო ავტომობილისა და ავტობუსის მძღოლები

### ბანმარტივა:

„საგზაო მოძრაობის შესახებ“ საქართველოს კანონის 33-ე მუხლის მე-7 პუნქტის „დ.ა“ ქვეპუნქტის თანახმად, გარდა ამ კანონით დადგენილი შემთხვევებისა, დაუსახლებელ პუნქტსა და დასახლებულ პუნქტში გზის იმ მონაკვეთზე, რომელზედაც შესაბამისი საგზაო ნიშნით მოძრაობა დაშვებულია 60 კმ/სთ-ზე მეტი სიჩქარით, ნებადართულია: დ) „C“ და „CE“ კატეგორიების, აგრეთვე „C1“ და „C1E“ ქვეკატეგორიების სატრანსპორტო საშუალებების მოძრაობა: დ.ა) ავტომანქანებზე არაუმეტეს 80 კმ/სთ სიჩქარით, ხოლო სხვა გზაზე – არაუმეტეს 70 კმ/სთ სიჩქარით.



მონყობილი ძარით მგზავრების გადაყვანისას „C“ კატეგორიის სატვირთო ავტომობილის მძღოლს უფლება აქვს იმოძრაოს ავტომაგისტრალზე, არაუმეტეს:

1

60 კმ/სთ სიჩქარით

2

70 კმ/სთ სიჩქარით

3

80 კმ/სთ სიჩქარით

4

90 კმ/სთ სიჩქარით

### ბანმარტეზა:

„საგზაო მოძრაობის შესახებ“ საქართველოს კანონის 33-ე მუხლის მე-7 პუნქტის „დ“ ქვეპუნქტის თანახმად, გარდა ამ კანონით დადგენილი შემთხვევებისა, დაუსახლებელ პუნქტსა და დასახლებულ პუნქტში გზის იმ მონაკვეთზე, რომელზედაც შესაბამისი საგზაო ნიშნით მოძრაობა დაშვებულია 60 კმ/სთ-ზე მეტი სიჩქარით, ნებადართულია: დ) „C“ და „CE“ კატეგორიების, აგრეთვე „C1“ და „C1E“ ქვეკატეგორიების სატრანსპორტო საშუალებების მოძრაობა: დ.ა) ავტომაგისტრალზე არაუმეტეს 80 კმ/სთ სიჩქარით, ხოლო სხვა გზაზე – არაუმეტეს 70 კმ/სთ სიჩქარით; დ.ბ) დადგენილი წესით, ძარათი მგზავრების გადაყვანის შემთხვევაში ყველა გზაზე არაუმეტეს 60 კმ/სთ სიჩქარით.





დაარღვევს თუ არა საგზაო მოძრაობის წესებს „CE“ კატეგორიის სატვირთო ავტომობილის მძღოლი, თუ იგი მოძრაობას განაგრძობს 70 კმ/სთ სიჩქარით გზის ამ მონაკვეთზე?

1

დაარღვევს

2

არ დაარღვევს

### განმარტება:

„საგზაო მოძრაობის შესახებ“ საქართველოს კანონის 33-ე მუხლის მე-7 პუნქტის „დ.ა“ ქვეპუნქტის თანახმად, გარდა ამ კანონით დადგენილი შემთხვევებისა, დაუსახლებელ პუნქტსა და დასახლებულ პუნქტში გზის იმ მონაკვეთზე, რომელზედაც შესაბამისი საგზაო ნიშნით მოძრაობა დაშვებულია 60 კმ/სთ-ზე მეტი სიჩქარით, ნებადართულია, „C“ და „CE“ კატეგორიების, აგრეთვე „C1“ და „C1E“ ქვეკატეგორიების სატრანსპორტო საშუალებების მოძრაობა ავტომაგისტრალზე არაუმეტეს 80 კმ/სთ სიჩქარით, ხოლო სხვა გზაზე – არაუმეტეს 70 კმ/სთ სიჩქარით. ამავე კანონის პირველი დანართის 7.2 პუნქტის თანახმად საგზაო ნიშანი 7.2 „რეკომენდებული სიჩქარე“ – მიუთითებს სიჩქარეს, რომლითაც რეკომენდებულია მოძრაობა გზის მოცემულ მონაკვეთზე. ნიშანი იდგმება გზის დასაწყისში. ნიშნის მოქმედება ვრცელდება უახლოეს გზაჯვარედინამდე, ხოლო მაფრთხილებელ ნიშანთან ერთად – სახიფათო უბნის მთელ სიგრძეზე.



რა მაქსიმალური სიჩქარით მოძრაობის უფლება აქვს „C“ კატეგორიის სატვირთო ავტომობილის მძღოლს გზის მოცემულ მონაკვეთზე?

1

60 კმ/სთ სიჩქარით

2

70 კმ/სთ სიჩქარით

3

80 კმ/სთ სიჩქარით

4

90 კმ/სთ სიჩქარით

### ბანმარტება:

„საგზაო მოძრაობის შესახებ“ საქართველოს კანონის 33-ე მუხლის მე-7 პუნქტის „დ.ა“ ქვეპუნქტის თანახმად, გარდა ამ კანონით დადგენილი შემთხვევებისა, დაუსახლებელ პუნქტსა და დასახლებულ პუნქტში გზის იმ მონაკვეთზე, რომელზედაც შესაბამისი საგზაო ნიშნით მოძრაობა დაშვებულია 60 კმ/სთ-ზე მეტი სიჩქარით, ნებადართულია, „C“ და „CE“ კატეგორიების, აგრეთვე „C1“ და „C1E“ ქვეკატეგორიების სატრანსპორტო საშუალებების მოძრაობა ავტომაგისტრალზე არაუმეტეს 80 კმ/სთ სიჩქარით, ხოლო სხვა გზაზე – არაუმეტეს 70 კმ/სთ სიჩქარით.





რა მაქსიმალური სიჩქარით მოძრაობის უფლება აქვს „C1“ ქვეკატეგორიის ავტომობილის მძღოლს ყვითელი ავტომობილის ბუქსირებისას დაუსახლებელ პუნქტში?

1

50 კმ/სთ სიჩქარით

2

60 კმ/სთ სიჩქარით

3

70 კმ/სთ სიჩქარით

4

90 კმ/სთ სიჩქარით

### ბანმარტება:

„საგზაო მოძრაობის შესახებ“ საქართველოს კანონის 33-ე მუხლის მე-8 პუნქტის „დ“ ქვეპუნქტის თანახმად, თუ ამ კანონით სხვა რამ არ არის დადგენილი, დასახლებულ ან დაუსახლებელ პუნქტში ნებადართულია იმ მექანიკური სატრანსპორტო საშუალების მოძრაობა, რომელიც ახორციელებს სხვა მექანიკური სატრანსპორტო საშუალების ბუქსირებას, არაუმეტეს 50 კმ/სთ სიჩქარით.



მოცემულ სიტუაციაში, არღვევს თუ არა საგზაო მოძრაობის წესებს ისრის მიმართულებით მოძრავი „C“ კატეგორიის სატვირთო ავტომობილის მძღოლი?

1

არღვევს

2

არ არღვევს

### განმარტება:

„საგზაო მოძრაობის შესახებ“ საქართველოს კანონის 31-ე მუხლის მე-11 პუნქტის თანახმად, დაუსახლებელ და დასახლებულ პუნქტებში სავალი ნაწილის იმ მონაკვეთზე, რომელზედაც მოძრაობა ნებადართულია 80 კმ/სთ-ზე მეტი სიჩქარით, მძღოლმა უნდა იმოძრაოს სავალი ნაწილის მარჯვენა კიდედან რაც შეიძლება ახლოს. აკრძალულია მარცხენა ზოლის დაკავება, როცა მარჯვენა ზოლი თავისუფალია, გარდა დაბრკოლების შემთხვევის, მარცხნივ მოხვევის ან მობრუნების შემთხვევისა.





რა მაქსიმალური სიჩქარით აქვს მოძრაობის გაგრძელების უფლება „C“ კატეგორიის სატვირთო ავტომობილის მძღოლს დასახლებულ პუნქტში გზის ამ მონაკვეთზე?

1

50 კმ/სთ სიჩქარით

2

60 კმ/სთ სიჩქარით

3

70 კმ/სთ სიჩქარით

4

90 კმ/სთ სიჩქარით

### ბანმარტუბა:

„საგზაო მოძრაობის შესახებ“ საქართველოს კანონის 33-ე მუხლის მე-6 პუნქტის თანახმად, თუ ამ კანონით სხვა რამ არ არის დადგენილი, დასახლებულ პუნქტში ნებადართულია სატრანსპორტო საშუალების მოძრაობა არაუმეტეს 60 კმ/სთ სიჩქარით, ხოლო საცხოვრებელ ზონაში – არაუმეტეს 20 კმ/სთ სიჩქარით. თუ დასახლებულ პუნქტში საგზაო პირობები იძლევა მაღალი სიჩქარით მოძრაობის შესაძლებლობას, შესაბამისი საგზაო ნიშნის დადგმით მოძრაობის სიჩქარე შეიძლება გაიზარდოს გზის ცალკეულ მონაკვეთებზე. ამავე კანონის პირველი დანართის 5.23.1 პუნქტის თანახმად საგზაო ნიშანი 5.23.1 „დასახლებული პუნქტის დასაწყისი“ - მიუთითებს იმ დასახლებული პუნქტის დასაწყისს, რომელშიც მოქმედებს დასახლებულ პუნქტებში მოძრაობისათვის დადგენილი წესები.



რა მაქსიმალური სიჩქარით მოძრაობის გაგრძელების უფლება აქვს „B“ კატეგორიის მაბუქსირებელი ავტომობილის მძღოლს დასახლებულ პუნქტში, გზის ამ მონაკვეთზე?

1

50 კმ/სთ სიჩქარით

2

60 კმ/სთ სიჩქარით

3

70 კმ/სთ სიჩქარით

4

90 კმ/სთ სიჩქარით

### ბანმარტეზა:

„საგზაო მოძრაობის შესახებ“ საქართველოს კანონის 33-ე მუხლის მე-8 პუნქტის „დ“ ქვეპუნქტის თანახმად, თუ ამ კანონით სხვა რამ არ არის დადგენილი, დასახლებულ ან დაუსახლებელ პუნქტში ნებადართულია იმ მექანიკური სატრანსპორტო საშუალების მოძრაობა, რომელიც ახორციელებს სხვა მექანიკური სატრანსპორტო საშუალების ბუქსირებას, არაუმეტეს 50 კმ/სთ სიჩქარით.

ქვემოთ ჩამოთვლილი საგზაო პირობებიდან, რომელი უნდა გაითვალისწინოს მძღოლმა სატრანსპორტო საშუალების სიჩქარის შეცვლისას?

1

მხოლოდ ადგილის რელიეფი და მოძრაობის ინტენსიურობა

2

მხოლოდ ატმოსფერული პირობები, აგრეთვე არასაკმარისი ან შემლუდული ხილვადობა

3

მხოლოდ გზისა და სატრანსპორტო საშუალების მდგომარეობა

4

ამ ბილეთში ჩამოთვლილი ყველა საგზაო პირობა

### განმარტება:

„საგზაო მოძრაობის შესახებ“ საქართველოს კანონის 33-ე მუხლის მე-2 პუნქტის თანახმად, სატრანსპორტო საშუალების სიჩქარის შეცვლისას მძღოლმა უნდა გაითვალისწინოს საგზაო პირობები (ადგილის რელიეფი, გზისა და სატრანსპორტო საშუალების მდგომარეობა, მისი დატვირთვა, ატმოსფერული პირობები, მოძრაობის ინტენსივობა, არასაკმარისი ან შემლუდული ხილვადობა), რათა საჭიროების შემთხვევაში, აგრეთვე ნებისმიერი დაბრკოლების წინ, რომლის განჭვრეტაც მას შეუძლია, შეამციროს სიჩქარე, ხოლო აუცილებლობის შემთხვევაში გაჩერდეს.



რა მაქსიმალური სიჩქარით შეუძლია იმოდროს ძარით მგზავრების გადამყვან „C“ კატეგორიის სატრანსპორტო საშუალებას მოცემული საგზაო ნიშნით აღნიშნულ გზაზე?

1

50 კმ/სთ სიჩქარით

2

60 კმ/სთ სიჩქარით

3

80 კმ/სთ სიჩქარით

4

90 კმ/სთ სიჩქარით

### ბანმარტივა:

„საგზაო მოძრაობის შესახებ“ საქართველოს კანონის პირველი დანართის 5.1 პუნქტის თანახმად საგზაო ნიშანი 5.1 „ავტომაგისტრალი“ - ავტომაგისტრალი, რომელზედაც მოქმედებს ავტომაგისტრალზე მოძრაობის მომწესრიგებელი ნორმების მოთხოვნები. ნიშანი იდგმება ავტომაგისტრალის დასაწყისში ან მის სიახლოვეს 8.1.1 დაფით. ამავე კანონის 33-ე მუხლის მე-7 პუნქტის „დ.ბ“ ქვეპუნქტის თანახმად, გარდა ამ კანონით დადგენილი შემთხვევებისა, დაუსახლებელ პუნქტსა და დასახლებულ პუნქტში გზის იმ მონაკვეთზე, რომელზედაც შესაბამისი საგზაო ნიშნით მოძრაობა დაშვებულია 60 კმ/სთ-ზე მეტი სიჩქარით, ნებადართულია „C“ და „CE“ კატეგორიების, აგრეთვე „C1“ და „C1E“ ქვეკატეგორიების სატრანსპორტო საშუალებების მოძრაობა დადგენილი წესით, ძარათი მგზავრების გადაყვანის შემთხვევაში ყველა გზაზე არაუმეტეს 60 კმ/სთ სიჩქარით.





მოცემული საგზაო ნიშნის მოქმედების ზონაში „C“ და „CE“ კატეგორიის სატრანსპორტო საშუალებებით მოძრაობა ნებადართულია არაუმეტეს:

1

70 კმ/სთ სიჩქარით

2

80 კმ/სთ სიჩქარით

3

90 კმ/სთ სიჩქარით

4

110 კმ/სთ სიჩქარით

### განმარტება:

„საგზაო მოძრაობის შესახებ“ საქართველოს კანონის პირველი დანართის 5.1 პუნქტის თანახმად საგზაო ნიშანი 5.1 „ავტომაგისტრალი“ - ავტომაგისტრალი, რომელზედაც მოქმედებს ავტომაგისტრალზე მოძრაობის მომწესრიგებელი ნორმების მოთხოვნები. ნიშანი იდგმება ავტომაგისტრალის დასაწყისში ან მის სიახლოვეს 8.1.1 დაფით. ამავე კანონის 33-ე მუხლის მე-7 პუნქტის „დ.ა“ ქვეპუნქტების თანახმად, გარდა ამ კანონით დადგენილი შემთხვევებისა, დაუსახლებელ პუნქტსა და დასახლებულ პუნქტში გზის იმ მონაკვეთზე, რომელზედაც შესაბამისი საგზაო ნიშნით მოძრაობა დაშვებულია 60 კმ/სთ-ზე მეტი სიჩქარით, ნებადართულია „C“ და „CE“ კატეგორიების, აგრეთვე „C1“ და „C1E“ ქვეკატეგორიების სატრანსპორტო საშუალებების მოძრაობა ავტომაგისტრალზე არაუმეტეს 80 კმ/სთ სიჩქარით.

რა მაქსიმალური სიჩქარით მოძრაობის უფლება აქვს არაგაბარიტული (მსხვილგაბარიტიანი) ან ზენორმატიული (მძიმეწონიანი) სატრანსპორტო საშუალების მძღოლს დასახლებულ ან დაუსახლებელ პუნქტში?

1

40 კმ/სთ სიჩქარით

2

60 კმ/სთ სიჩქარით

3

არა უმეტეს იმ სიჩქარით, რომელიც მითითებულია საქართველოს კანონმდებლობით დადგენილი წესით უფლებამოსილი ორგანოს (უწყების) მიერ გაცემულ შეთანხმებაში

### ბანმარტეზა:

„საგზაო მოძრაობის შესახებ“ საქართველოს კანონის 33-ე მუხლის მე-8 პუნქტის „ე“ ქვეპუნქტის თანახმად თუ ამ კანონით სხვა რამ არ არის დადგენილი დასახლებულ ან დაუსახლებელ პუნქტში ნებადართულია, არაგაბარიტული (მსხვილგაბარიტიანი) ან ზენორმატიული (მძიმეწონიანი) სატრანსპორტო საშუალების მოძრაობა არაუმეტეს იმ სიჩქარით, რომელიც მითითებულია საქართველოს კანონმდებლობით დადგენილი წესით უფლებამოსილი ორგანოს (უწყების) მიერ გაცემულ შეთანხმებაში.

რა მაქსიმალური სიჩქარით მოძრაობის უფლება აქვს სახიფათო ტვირთის გადამზიდავი მექანიკური სატრანსპორტო საშუალების მძღოლს დასახლებულ ან დაუსახლებელ პუნქტში?

1

40 კმ/სთ სიჩქარით

2

60 კმ/სთ სიჩქარით

3

არაუმეტეს გადაზიდვის პირობებით განსაზღვრული სიჩქარით

### ბანმარტეზა:

„საგზაო მოძრაობის შესახებ“ საქართველოს კანონის 33-ე მუხლის მე-8 პუნქტის „ვ“ ქვეპუნქტის თანახმად, თუ ამ კანონით სხვა რამ არ არის დადგენილი დასახლებულ ან დაუსახლებელ პუნქტში ნებადართულია, სახიფათო ტვირთის გადამზიდავი მექანიკური სატრანსპორტო საშუალების მოძრაობა არაუმეტეს გადაზიდვის პირობებით განსაზღვრული სიჩქარით.



რა მაქსიმალური სიჩქარით შეუძლია მოძრაობის გაგრძელება სატვირთო ავტომობილის მძღოლს, თუ ბუქსირება ხდება ხისტი გადაბმით?

1

50 კმ/სთ სიჩქარით

2

60 კმ/სთ სიჩქარით

3

80 კმ/სთ სიჩქარით

### ბანმარტეზა:

„საგზაო მოძრაობის შესახებ“ საქართველოს კანონის 33-ე მუხლის მე-8 პუნქტის „დ“ ქვეპუნქტის თანახმად, თუ ამ კანონით სხვა რამ არ არის დადგენილი, დასახლებულ ან დაუსახლებელ პუნქტში ნებადართულია იმ მექანიკური სატრანსპორტო საშუალების მოძრაობა, რომელიც ახორციელებს სხვა მექანიკური სატრანსპორტო საშუალების ბუქსირებას, არაუმეტეს 50 კმ/სთ სიჩქარით.

ხიდის, ესტაკადის, მაღალი ძაბვის გადამცემი ხაზის ქვეშ, აგრეთვე გვირაბში გავლამდე, ავტობუსისა და სატვირთო ავტომობილის მძღოლი ვალდებულია:

1

გზა დაუთმოს მსუბუქი ავტომობილის მძღოლებს

2

ჩართოს საავარიო შექსიგნალიზაცია

3

დარწმუნდეს სატრანსპორტო საშუალების გავლის უსაფრთხოებაში

### განმარტება:

„საგზაო მოძრაობის შესახებ“ საქართველოს კანონის 21-ე მუხლის მე-10 პუნქტის თანახმად, ხიდის, ესტაკადის, მაღალი ძაბვის გადამცემი ხაზის ქვეშ, აგრეთვე გვირაბში ან სხვა მსგავს ადგილას გავლამდე ავტობუსის, სატვირთო ავტომობილის მძღოლი ვალდებულია დარწმუნდეს სატრანსპორტო საშუალების გავლის უსაფრთხოებაში.

„კონსტრუქციული სიჩქარე“ არის:

1

ქარხანა-დამამზადებლის მიერ განსაზღვრული სატრანსპორტო საშუალების მაქსიმალური სიჩქარე

2

მოცემულ გზის მონაკვეთზე, სატრანსპორტო საშუალებისათვის დადგენილი სიჩქარის მაქსიმალური ზღვარი

3

სატრანსპორტო საშუალებაზე დამაგრებულ საცნობ ნიშანზე „სიჩქარის შეზღუდვა“- მითითებული სიჩქარე

### განმარტება:

„საგზაო მოძრაობის შესახებ“ საქართველოს კანონის 5-ე მუხლის 29-ე პუნქტის თანახმად, კონსტრუქციული სიჩქარე – ქარხანა-დამამზადებლის მიერ განსაზღვრული სატრანსპორტო საშუალების მაქსიმალური სიჩქარე.



საცნობი ნიშანი „ავტომატარებელი“ უნდა ჩაირთოს:

1

მხოლოდ დღე-ღამის ბნელ დროს  
ავტომატარებლის მოძრაობისას

2

ავტომატარებლის მოძრაობისას, ხოლო დღე-  
ღამის ბნელ დროს და არასაკმარისი  
ხილვადობის პირობებში – მისი გაჩერებისა  
და დგომის პერიოდშიც

3

მხოლოდ ავტომატარებლის მოძრაობისას  
არასაკმარისი ხილვადობის პერიოდში

### განმარტება:

„საგზაო მოძრაობის შესახებ“ საქართველოს კანონის 49-ე მუხლის მე-16 პუნქტის თანახმად, საცნობი ნიშანი „ავტომატარებელი“ უნდა ჩაირთოს ავტომატარებლის მოძრაობისას, ხოლო დღე-ღამის ბნელ დროს და არასაკმარისი ხილვადობის პირობებში – მისი გაჩერებისა და დგომის პერიოდშიც.

დღის ნათელ დროს გზაზე მოძრავი სახიფათო ტვირთის გადამზიდავი მექანიკური სატრანსპორტო  
საშუალების აღნიშვნის მიზნით, სავალდებულოა:

1

მხოლოდ წინა საგაბარიტო სინათლეების  
ჩართვა

2

მხოლოდ უკანა საგაბარიტო სინათლეების  
ჩართვა

3

ახლო განათების ფარებისა და უკანა  
საგაბარიტო სინათლეების ჩართვა

### განმარტება:

„საგზაო მოძრაობის შესახებ“ საქართველოს კანონის 49-ე-ე მუხლის მე-8 პუნქტის „გ“ ქვეპუნქტის თანახმად, დღის ნათელ დროს გზაზე მოძრავი სატრანსპორტო საშუალების აღნიშვნის მიზნით სავალდებულოა ახლო განათების ფარებისა და უკანა საგაბარიტო სინათლეების ჩართვა: გ) არაგაბარიტული (მსხვილგაბარიტიანი) ან ზენორმატიული (მძიმეზენონიანი) სატრანსპორტო საშუალების, აგრეთვე სახიფათო ტვირთის გადამზიდავი სატრანსპორტო საშუალების გადაადგილებისას.

დღის ნათელ დროს გზაზე მოძრავი არაგაბარიტულ (მსხვილგაბარიტიანი) ან ზენორმატიულ (მძიმეწონიანი) მექანიკური სატრანსპორტო საშუალების აღნიშვნის მიზნით სავალდებულოა ჩაირთოს:

1 ახლო განათების ფარები და უკანა საგაბარიტო სინათლეები

2 ნისლსაწინააღმდეგო ფარები

3 შორი განათების ფარები

განმარტება:

„საგზაო მოძრაობის შესახებ“ საქართველოს კანონის 49-ე-ე მუხლის მე-8 პუნქტის „გ“ ქვეპუნქტის თანახმად, დღის ნათელ დროს გზაზე მოძრავი სატრანსპორტო საშუალების აღნიშვნის მიზნით სავალდებულოა ახლო განათების ფარებისა და უკანა საგაბარიტო სინათლეების ჩართვა: გ) არაგაბარიტული (მსხვილგაბარიტიანი) ან ზენორმატიული (მძიმეწონიანი) სატრანსპორტო საშუალების, აგრეთვე სახიფათო ტვირთის გადამზიდავი სატრანსპორტო საშუალების გადაადგილებისას.

თემა 18:

სამუხრუჭე მანძილი, დისტანცია

---

ერთდროულად „C“ და „D“ კატეგორიის სატრანსპორტო საშუალებათა მართვის უფლების მქონე პირს, დადგენილი წესით მოწყობილი სატვირთო ავტომობილის ძარით, რვაზე მეტი მგზავრის გადაყვანის უფლება აქვს, „C“ კატეგორიის მართვის მოწმობის მიღებიდან არანაკლებ:

1

ერთი წლის შემდეგ

2

სამი წლის შემდეგ

3

ორი წლის შემდეგ

**ბანმარტუბა:**

„საგზაო მოძრაობის შესახებ“ საქართველოს კანონის 46-ე მუხლის მე-3 პუნქტის „ბ“ ქვეპუნქტის თანახმად, სატვირთო ავტომობილის ძარათი მგზავრები შეიძლება გადაიყვანოს პირმა, რომელიც აკმაყოფილებს ამ კანონის 56-ე მუხლის მე-8 პუნქტით დადგენილ მოთხოვნებს, თუ მგზავრთა რაოდენობა 8-ს აღემატება. ამავე კანონის 56-ე მუხლის მე-8 პუნქტის თანახმად, „C“ და „D“ კატეგორიების სატრანსპორტო საშუალებათა მართვის უფლების მქონე პირს „C“ კატეგორიის სატრანსპორტო საშუალების მართვის მოწმობის მიღებიდან 3 წლის შემდეგ უფლება აქვს, საქართველოს კანონმდებლობით დადგენილი წესით მოწყობილი სატვირთო ავტომობილის ძარათი გადაიყვანოს 8-ზე მეტი მგზავრი.

სატვირთო ავტომობილის მოწყობილი ძარით გადასაცვან მგზავრთა რაოდენობა:

1

განისაზღვრება მძოლის მიერ

2

არ უნდა აღემატებოდეს დასასხდომად მოწყობილი ადგილების რიცხვს

**ბანმარტუბა:**

„საგზაო მოძრაობის შესახებ“ საქართველოს კანონის 46-ე მუხლის მე-5 პუნქტის თანახმად, სატვირთო ავტომობილის ძარათი გადასაცვან მგზავრთა რაოდენობა არ უნდა აღემატებოდეს დასასხდომად მოწყობილი ადგილების რაოდენობას. მგზავრობის დაწყების წინ სატვირთო ავტომობილის მძღოლი ვალდებულია მგზავრებს ჩაუტაროს ინსტრუქტაჟი ჩასხდომისა და ძარაზე განლაგების წესის შესახებ. მძღოლმა მხოლოდ მაშინ უნდა დაიწყოს მოძრაობა, როცა დარწმუნდება, რომ მგზავრთა უსაფრთხოდ გადაყვანის ყველა პირობა დაცულია.



თუ ავტომობილი ბორტების დონეზე დაბლა განლაგებული დასაჯდომი ადგილით არის უზრუნველყოფილი, სატვირთო ავტომობილის მოუწყობელი ძარით მგზავრობის უფლება აქვს:

1

ნებისმიერ სრულწლოვან პირს, გარდა ხანდაზმული პირებისა და ორსული ქალებისა

2

მხოლოდ ეკიპაჟის წევრს (სათადარიგო მძღოლს)

3

მხოლოდ ტვირთის თანმხლებ ან მის მიმღებ პირს

### ბანმარტეზა:

„საგზაო მოძრაობის შესახებ“ საქართველოს კანონის 46-ე მუხლის მე-6 პუნქტის თანახმად, მგზავრთა გადაყვანისათვის მოუწყობელი ბორტის პლატფორმის მქონე სატვირთო ავტომობილის ძარათი მგზავრობის უფლება აქვს მხოლოდ ტვირთის თანმხლებ ან მის მიმღებ პირს, თუ ავტომობილი ბორტების დონეზე დაბლა განლაგებული დასაჯდომი ადგილით არის უზრუნველყოფილი.

მგზავრთა გადასაყვანი ბორტის პლატფორმიანი სატვირთო ავტომობილით ბავშვთა ჯგუფის გადაყვანისას ბორტების სიმაღლე იატაკიდან არ უნდა იყოს:

1

0,8 მეტრზე მეტი

2

0,8 მეტრზე ნაკლები

3

0,3 მეტრზე ნაკლები და 0,5 მეტრზე მეტი

4

0,4 მეტრზე ნაკლები და 0,7 მეტრზე მეტი

### ბანმარტეზა:

„საგზაო მოძრაობის შესახებ“ საქართველოს კანონის 46-ე მუხლის მე-9 პუნქტის თანახმად, მგზავრთა გადასაყვანი ბორტის პლატფორმის მქონე სატვირთო ავტომობილი უზრუნველყოფილი უნდა იყოს იატაკიდან 0,3–0,5 მეტრ სიმაღლეზე და ბორტის ზედა ნაპირიდან არანაკლებ 0,3 მეტრზე განლაგებული დასასხდომი ადგილებით, ხოლო ბავშვთა ჯგუფის გადაყვანისას ბორტების სიმაღლე იატაკიდან 0,8 მეტრზე ნაკლები არ უნდა იყოს. უკანა ან გვერდითი ბორტების გასწვრივ განლაგებულ დასასხდომ ადგილებს მყარი საბურღეები უნდა ჰქონდეს.

სატვირთო ავტომობილის მონყობილი ძარით მგზავრთა გადაყვანა ნებადართულია:

1

მხოლოდ დგომით მდგომარეობაში

2

მხოლოდ ჯდომით მდგომარეობაში

3

როგორც დგომით, ასევე ჯდომით  
მდგომარეობაში

### განმარტება:

„საგზაო მოძრაობის შესახებ“ საქართველოს კანონის 23-ე მუხლის მე-2 პუნქტის „გ“ ქვეპუნქტის თანახმად, მგზავრს ეკრძალება ბორტის პლატფორმის მქონე სატვირთო ავტომობილით მგზავრობისას ძარაზე დგომა, ბორტზე ჩამოჯდომა ან მასზე ტვირთის დადება.

სატვირთო ავტომობილის მონყობილი ძარით ბავშვთა ჯგუფის გადაყვანისას, მათ უნდა ახლდეთ სრულწლოვანი გამცილებელი არანაკლებ:

1

ორისა

2

სამისა

3

ოთხისა

### განმარტება:

„საგზაო მოძრაობის შესახებ“ საქართველოს კანონის 46-ე მუხლის მე-7 პუნქტის თანახმად, ბავშვთა ჯგუფის ავტობუსით ან ფურგონძარიანი სატვირთო ავტომობილით გადაყვანისას ჯგუფს უნდა ახლდეს სრულწლოვანი გამცილებელი, ხოლო დასასხდომი ადგილებით უზრუნველყოფილი ბორტის პლატფორმის მქონე სატვირთო ავტომობილის ძარათი გადაყვანისას – არანაკლებ ორი ასეთი პირი. სატრანსპორტო საშუალებაზე წინ და უკან უნდა დამაგრდეს საცნობი ნიშანი „ბავშვების გადაყვანა“.

დასახლებულ პუნქტში, ნორმალური მოძრაობის პირობებში ერთმანეთის მიყოლებით მოძრავი სატრანსპორტო საშუალებათა შორის არსებული დისტანციის დასაფარად საჭირო დრო უნდა იყოს:

1

არა უმეტეს 2 წამისა

2

არანაკლებ 2 წამისა

3

არა უმეტეს 5 წამისა

4

არანაკლებ 7 წამისა

**განმარტება:**

„საგზაო მოძრაობის შესახებ“ საქართველოს კანონის 25-ე მუხლის მე-10 პუნქტის „პ“ ქვეპუნქტის თანახმად, გზაზე მოძრაობისას მძღოლმა უნდა გაითვალისწინოს შემდეგი გარემოებები: პ) ნორმალური მოძრაობის პირობებში ერთმანეთის მიყოლებით მოძრავ სატრანსპორტო საშუალებათა შორის არსებული დისტანციის დასაფარავად საჭირო დრო დასახლებულ პუნქტში უნდა იყოს არანაკლებ 2 წამისა, ხოლო დაუსახლებელ პუნქტში – არანაკლებ 3 წამისა. აღნიშნული წესი არ ვრცელდება გასწრების მიზნით იმ სატრანსპორტო საშუალების მოძრაობის ზოლიდან გამოსვლის შემთხვევაზე, რომლის მძღოლსაც გასწრების განზრახვის თაობაზე მიცემული აქვს შესაბამისი სიგნალი, აგრეთვე ამ პუნქტის „ჟ“ ქვეპუნქტით გათვალისწინებულ შემთხვევებზე.

დასახლებულ პუნქტში, მოყინულ გზაზე, ერთმანეთის მიყოლებით მოძრავი სატრანსპორტო საშუალებათა შორის არსებული დისტანციის დასაფარად საჭირო დრო უნდა იყოს:

1

არა უმეტეს 2 წამისა

2

არანაკლებ 4 წამისა

3

არანაკლებ 6 წამისა

4

არანაკლებ 9 წამისა

**განმარტება:**

„საგზაო მოძრაობის შესახებ“ საქართველოს კანონის 25-ე მუხლის მე-10 პუნქტის „ჟ“ ქვეპუნქტის თანახმად, გზაზე მოძრაობისას მძღოლმა უნდა გაითვალისწინოს შემდეგი გარემოებები: ჟ) მოყინულ გზაზე მოძრაობისას ერთმანეთის მიყოლებით მოძრავ სატრანსპორტო საშუალებათა შორის არსებული დისტანციის დასაფარავად საჭირო დრო დასახლებულ პუნქტში უნდა იყოს არანაკლებ 6 წამისა, ხოლო დაუსახლებელ პუნქტში – არანაკლებ 9 წამისა. აღნიშნული წესი არ ვრცელდება გასწრების მიზნით იმ სატრანსპორტო საშუალების მოძრაობის ზოლიდან გამოსვლის შემთხვევაზე, რომლის მძღოლსაც გასწრების განზრახვის თაობაზე მიცემული აქვს შესაბამისი სიგნალი.

დაუსახლებულ პუნქტში, მოყინულ გზაზე, ერთმანეთის მიყოლებით მოძრავი სატრანსპორტო საშუალებათა შორის არსებული დისტანციის დასაფარად საჭირო დრო უნდა იყოს:

1

არა უმეტეს 4 წამისა

2

არანაკლებ 6 წამისა

3

არანაკლებ 9 წამისა

4

12 წამზე ნაკლები

### ბანმარტუბა:

„საგზაო მოძრაობის შესახებ“ საქართველოს კანონის 25-ე მუხლის მე-10 პუნქტის „ე“ ქვეპუნქტის თანახმად, გზაზე მოძრაობისას მძღოლმა უნდა გაითვალისწინოს შემდეგი გარემოებები: ე) მოყინულ გზაზე მოძრაობისას ერთმანეთის მიყოლებით მოძრავ სატრანსპორტო საშუალებათა შორის არსებული დისტანციის დასაფარად საჭირო დრო დასახლებულ პუნქტში უნდა იყოს არანაკლებ 6 წამისა, ხოლო დაუსახლებელ პუნქტში – არანაკლებ 9 წამისა. აღნიშნული წესი არ ვრცელდება გასწრების მიზნით იმ სატრანსპორტო საშუალების მოძრაობის ზოლიდან გამოსვლის შემთხვევაზე, რომლის მძღოლსაც გასწრების განზრახვის თაობაზე მიცემული აქვს შესაბამისი სიგნალი.

ჩამოთვლილიდან, რომელი შეიძლება გახდეს სატრანსპორტო საშუალებაზე უკნიდან შეჭახების მიზეზი?

1

მხოლოდ წინ მიმავალი სატრანსპორტო საშუალების უეცარი და მკვეთრი დამუხრუჭება

2

მხოლოდ წინ მიმავალ სატრანსპორტო საშუალებასთან არსათანადოდ დაცული დისტანცია

3

მხოლოდ მძღოლის უყურადღებობა

4

ამ ბილეთში ჩამოთვლილი ნებისმიერი გარემოება

### ბანმარტუბა:

„საგზაო მოძრაობის შესახებ“ საქართველოს კანონის 33-ე მუხლის მე-11 პუნქტის თანახმად, იმ სატრანსპორტო საშუალების მძღოლმა, რომელიც მიჰყვება სხვა სატრანსპორტო საშუალებას, უნდა დაიცვას სათანადო დისტანცია, რათა თავიდან აიცილოს შეჭახება მის წინ მიმავალი სატრანსპორტო საშუალების მოულოდნელი დამუხრუჭების ან გაჩერების შემთხვევაში. მოძრაობის უსაფრთხოების უზრუნველსაყოფად აუცილებელია აგრეთვე გვერდითი ინტერვალის დაცვა. ამავე კანონის 25-ე მუხლის მე-10 პუნქტის „მ“ ქვეპუნქტის თანახმად, გასწრებისას ყველაზე უფრო ხშირად საავარიო სიტუაცია იქმნება დისტანციის დაუცველობის და საპირისპირო მიმართულებით მოძრავი სატრანსპორტო საშუალებების მიმართ არასაკმარისი ყურადღების გამოჩენის გამო.



“სამუხრუჭო მანძილი” არის:

1

გზაზე მოძრაობის შენელების ზოლის სიგრძე

2

კანონმდებლობით დადგენილი მაქსიმალური მანძილი, რომლის ფარგლებშიც სავალდებულოა განხორციელდეს სატრანსპორტო საშუალების გაჩერება

3

მანძილი, რომელსაც გადის სატრანსპორტო საშუალება მუხრუჭების ამოქმედებიდან სრულ გაჩერებამდე

ბანმარტება:

„საგზაო მოძრაობის შესახებ“ საქართველოს კანონის 5-ე მუხლის 68-ე პუნქტის თანახმად, „სამუხრუჭე მანძილი“ - მანძილი, რომელსაც გადის სატრანსპორტო საშუალება მუხრუჭების ამოქმედებიდან სრულ გაჩერებამდე.

ჩართული ლურჯი მოელვარე სპეციალური ციმციმა და ხმოვანი სიგნალებით მოძრავ სპეციალური სამსახურის სატრანსპორტო საშუალების მძღოლს მინიჭებული პრიორიტეტით სარგებლობის უფლება აქვს:

1

ამ ბილეთში ჩამოთვლილ არცერთ შემთხვევაში

2

ნებისმიერ შემთხვევაში, მიუხედავად იმისა უთმობენ, თუ არა მას გზას სხვა საგზაო მოძრაობის მონაწილეები

3

მხოლოდ მაშინ, როცა იგი დარწმუნდება, რომ მას გზას უთმობენ

ბანმარტება:

„საგზაო მოძრაობის შესახებ“ საქართველოს კანონის 51-ე მუხლის პირველი პუნქტის თანახმად, ოპერატიული ან სპეციალური სამსახურის სატრანსპორტო საშუალების მძღოლს, რომელსაც სატრანსპორტო საშუალებაზე ჩართული აქვს ლურჯი მოელვარე სპეციალური ციმციმა სიგნალი და ასრულებს სამსახურებრივ დავალებას, შეუძლია საგზაო მოძრაობის უსაფრთხოების უზრუნველყოფის პირობების დაცვით გადაუხვიოს ამ კანონის 25-ე, 31-ე—41-ე და 44-ე მუხლებით, აგრეთვე ამ კანონის №1 და №2 დანართებით დადგენილ მოთხოვნებს. ლურჯ მოელვარე სპეციალურ ციმციმა სიგნალთან ერთად დამატებით შეიძლება ჩაირთოს წითელი მოელვარე ციმციმა სიგნალიც. სხვა საგზაო მოძრაობის მონაწილეების მიმართ უპირატესობის მისაღებად ამ სატრანსპორტო საშუალების მძღოლმა უნდა ჩართოს ლურჯი მოელვარე სპეციალური ციმციმა სიგნალი და ხმოვანი სიგნალი. პრიორიტეტით სარგებლობა მხოლოდ მაშინ შეიძლება, როცა მძღოლი დარწმუნდება, რომ მას გზას უთმობენ.



რომელი ავტომობილის მძღოლს წარმოექმნება გზის დათმობის ვალდებულება ისრის მიმართულებით მოძრაობის შემთხვევაში, თუ სასწრაფო სამედიცინო დახმარების ავტომობილს ჩართული არა აქვს ლურჯი მოელვარე სპეციალური ციმციმა სიგნალი?

1

სატვირთო ავტომობილის მძღოლს

2

სასწრაფო სამედიცინო დახმარების მძღოლს

### განმარტება:

„საგზაო მოძრაობის შესახებ“ საქართველოს კანონის 51-ე მუხლის პირველი პუნქტის თანახმად, ოპერატიული ან სპეციალური სამსახურის სატრანსპორტო საშუალების მძღოლს, რომელსაც სატრანსპორტო საშუალებაზე ჩართული აქვს ლურჯი მოელვარე სპეციალური ციმციმა სიგნალი და ასრულებს სამსახურებრივ დავალებას, შეუძლია საგზაო მოძრაობის უსაფრთხოების უზრუნველყოფის პირობების დაცვით გადაუხვიოს ამ კანონის 25-ე, 31-ე–41-ე და 44-ე მუხლებით, აგრეთვე ამ კანონის №1 და №2 დანართებით დადგენილ მოთხოვნებს. ლურჯ მოელვარე სპეციალურ ციმციმა სიგნალთან ერთად დამატებით შეიძლება ჩაირთოს წითელი მოელვარე ციმციმა სიგნალიც. სხვა საგზაო მოძრაობის მონაწილეების მიმართ უპირატესობის მისაღებად ამ სატრანსპორტო საშუალების მძღოლმა უნდა ჩართოს ლურჯი მოელვარე სპეციალური ციმციმა სიგნალი და ხმოვანი სიგნალი. ამავე კანონის 36-ე მუხლის მე-4 პუნქტის „გ“ ქვეპუნქტის თანახმად, არარეგულირებულ გზაჯვარედინზე, თანაბარმნიშვნელოვანი გზების გადაკვეთაზე ურელსო სატრანსპორტო საშუალების მძღოლი ვალდებულია გზა დაუთმოს მარჯვნიდან მოახლოებულ სატრანსპორტო საშუალებას.

მკვეთრი დამუხრუჭებით სატრანსპორტო საშუალების გაჩერება დასაშვებია:

1

მხოლოდ მარეგულირებლის მიერ  
სატრანსპორტო საშუალების გაჩერების  
მოთხოვნის შემთხვევაში

2

მხოლოდ შუქნიშნის წითელი და ყვითელი  
მაშუქი სიგნალების ერთობლივად ჩართვის  
შემთხვევაში

3

მხოლოდ საგზაო-სატრანსპორტო შემთხვევის  
თავიდან აცილების მიზნით

4

ამ ბილეთში ჩამოთვლილ ნებისმიერ  
შემთხვევაში

### ბანმარტეპა:

„საგზაო მოძრაობის შესახებ“ საქართველოს კანონის 33-ე მუხლის მე-4 პუნქტის თანახმად, მძღოლს ეკრძალება მკვეთრი დამუხრუჭება, გარდა საგზაო-სატრანსპორტო შემთხვევის თავიდან აცილების აუცილებლობით გამონწვეული დამუხრუჭებისა.

მექანიკური გადაცემათა კოლოფის მქონე სატრანსპორტო საშუალების ციცაბო დაღმართზე მოძრაობისას დამუხრუჭების ეფექტური ხერხია:

1

პერიოდული მკვეთრი დამუხრუჭება  
გამორთული გადაბმულობით

2

პერიოდული მდორე დამუხრუჭება ჩართული  
გადაბმულობითა და გადაცემათა კოლოფით

3

დამუხრუჭება ძრავით

### ბანმარტეპა:

მექანიკური გადაცემათა კოლოფის მქონე სატრანსპორტო საშუალების ციცაბო დაღმართზე მოძრაობისას დამუხრუჭების ეფექტური ხერხია - დამუხრუჭება ძრავით. რაც უფრო მკვეთრია დაღმართი მით უფრო მეტი სიფრთხილეა საჭირო. მექანიკური გადაცემათა კოლოფის მქონე ავტომობილის მკვეთრ დაღმართზე ძრავით დამუხრუჭებისას მძღოლმა, რაც უფრო მკვეთრია დაღმართი, მით უფრო დაბალი გადაცემა უნდა ჩართოს.

მექანიკური გადაცემათა კოლოფის მქონე ავტომობილის მკვეთრ დაღმართზე ძრავით დამუხრუჭებისას მძღოლმა გადაცემის შერჩევისას უნდა გაითვალისწინოს რომ:

1

რაც უფრო მკვეთრია დაღმართი, მით უფრო მაღალი უნდა იყოს გადაცემა

2

რაც უფრო მკვეთრია დაღმართი, მით უფრო დაბალი უნდა იყოს გადაცემა

3

გადაცემის შერჩევა დამოკიდებული არ არის დაღმართის სიმკვეთრეზე

### ბანმარტივა:

რაც უფრო მკვეთრია დაღმართი მით უფრო მეტი სიფრთხილეა საჭირო. მექანიკური გადაცემათა კოლოფის მქონე ავტომობილის მკვეთრ დაღმართზე ძრავით დამუხრუჭებისას მძღოლმა, რაც უფრო მკვეთრია დაღმართი, მით უფრო დაბალი გადაცემა უნდა ჩართოს.

ექსტრემალურ სიტუაციაში სატრანსპორტო საშუალების გაჩერებისას სამუხრუჭე მანძილის შემცირება მძღოლმა უნდა მოახდინოს:

1

ერთჯერადი მკვეთრი დამუხრუჭებით თვლების სრულ ბლოკირებამდე

2

თვლების ბლოკირების ზღვარზე მრავალჯერადი მკვეთრი ზემოქმედებით მუხრუჭის სატერფულზე

### ბანმარტივა:

ექსტრემალურ სიტუაციაში სატრანსპორტო საშუალების გაჩერებისას სამუხრუჭე მანძილის შემცირება მიიღწევა თვლების ბლოკირების ზღვარზე მრავალჯერადი მკვეთრი ზემოქმედებით მუხრუჭის სატერფულზე.



სატრანსპორტო საშუალების მოძრაობის სიჩქარის გაზრდისას საბურავის გზასთან ჩაჭიდების ძალა:

1

იზრდება

2

მცირდება

3

არ იცვლება

განმარტება:

სატრანსპორტო საშუალების მოძრაობის სიჩქარის გაზრდისას საბურავის გზასთან ჩაჭიდების ძალა მცირდება.

რაზეა დამოკიდებული სატრანსპორტო საშუალების სამუხრუჭო მანძილი?

1

მხოლოდ სატრანსპორტო საშუალების სიჩქარეზე

2

მხოლოდ გზის საფარის მდგომარეობაზე

3

მხოლოდ სატრანსპორტო საშუალების საბურავების ცვეთაზე

4

ამ ბილეთში ჩამოთვლილ ნებისმიერ გარემოებაზე

განმარტება:

სამუხრუჭო მანძილის მნიშვნელობა დამოკიდებულია როგორც სატრანსპორტო საშუალების სიჩქარეზე, ასევე გზის საფარის მდგომარეობაზე და სატრანსპორტო საშუალების საბურავების ცვეთაზე.

ციცაბო დაღმართზე მოძრაობისას, მექანიკური გადაცემათა კოლოფის მქონე სატრანსპორტო საშუალების ხანგრძლივმა დამუხრუჭებამ გამორთული გადაბმულობით შეიძლება გამოიწვიოს:

1

საჭით მართვის მექანიზმის მწყობრიდან გამოსვლა

2

სამუხრუჭე სისტემის გადახურება და დამუხრუჭების ეფექტურობის შემცირება

3

სამუხრუჭო მანძილის შემცირება

4

ამ ბილეთში ჩამოთვლილი ნებისმიერი გარემოება

### ბანმარტივა:

ციცაბო დაღმართზე მოძრაობისას, მექანიკური გადაცემათა კოლოფის მქონე სატრანსპორტო საშუალების ხანგრძლივმა დამუხრუჭებამ გამორთული გადაბმულობით შეიძლება გამოიწვიოს სამუხრუჭო სისტემის გადახურება და დამუხრუჭების ეფექტურობის შემცირება.

თუ ავტომობილის მარჯვენა თვლები გადავიდა არამდგრადი და სველი საფარის მქონე გვერდულზე, მიზანშეწონილია:

1

ავტომობილის მკვეთრი დამუხრუჭება მის სრულ გაჩერებამდე

2

დამუხრუჭების გარეშე ავტომობილის მდორედ დაბრუნება გზის სავალ ნაწილზე

3

სიჩქარის გაზრდა და ავტომობილის მიმართვა მარცხენა მხარეს

### ბანმარტივა:

თუ ავტომობილის მარჯვენა თვლები გადავიდა არამდგრადი და სველი საფარის მქონე გვერდულზე, მიზანშეწონილია დამუხრუჭების გარეშე ავტომობილის მდორედ დაბრუნება გზის სავალ ნაწილზე.

თუ ავტომობილი აღჭურვილია მუხრუჭების ბლოკირების საწინააღმდეგო სისტემით (ABC):

1

მძღოლს შეუძლია დამუხრუჭება დაინწყოს მოგვიანებით, რადგან სამუხრუჭო მანძილი მცირდება

2

მატულობს სამუხრუჭო სისტემის სიმძლავრე

3

ასეთი ავტომობილი დამუხრუჭებისას უკეთ მართავს

### განმარტება:

მუხრუჭების ბლოკირების საწინააღმდეგო სისტემით (ABC) აღჭურვილი ავტომობილი დამუხრუჭებისას უკეთ მართავს.

თემა 19:

გაჩერება, დგომა

---



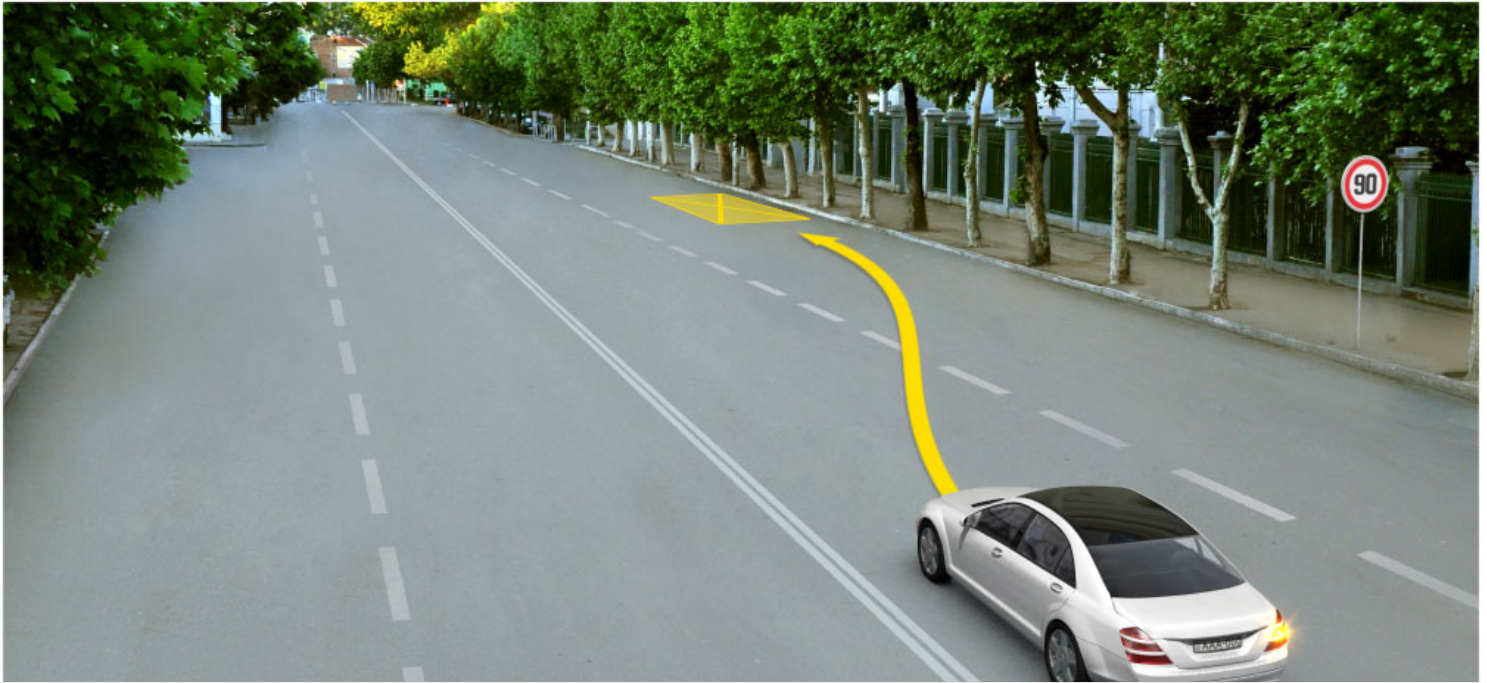

ეკრძალება თუ არა მძღოლს ისრით მითითებულ ადგილზე ავტომობილით დგომა?

1

ეკრძალება

2

არ ეკრძალება

### განმარტება:

„საგზაო მოძრაობის შესახებ“ საქართველოს კანონის 37-ე მუხლის მე-7 პუნქტის „ვ“ ქვეპუნქტის თანახმად, აკრძალულია სატრანსპორტო საშუალების დგომა, დაუსახლებელ პუნქტში 2.1, 5.1 და 5.3 საგზაო ნიშნებით აღნიშნულ გზის სავალ ნაწილზე, აგრეთვე დასახლებულ პუნქტში გზის სავალ ნაწილზე, სადაც მოძრაობა დაშვებულია 80 კმ/სთ-ზე მეტი სიჩქარით, გარდა სპეციალურად აღნიშნული ადგილებისა.



მოცემულ სიტუაციაში მხოლოდ სამარშუტო ყვითელი ავტობუსის მძღოლი აწარმოებს მგზავრთა ჩასხდომა-გადმოსხდომას. რომელი ავტომობილის მძღოლი არ არღვევს გაჩერების წესებს?

1

მხოლოდ მსუბუქი ავტომობილის მძღოლი

2

მხოლოდ სამარშუტო ყვითელი ავტობუსის მძღოლი

3

მხოლოდ სატვირთო ავტომობილის მძღოლი

4

არცერთი ავტომობილის მძღოლი

### ბანმარტება:

„საგზაო მოძრაობის შესახებ“ საქართველოს კანონის 37-ე მუხლის მე-6 პუნქტის „ა.“ ქვეპუნქტის თანახმად, აკრძალულია სატრანსპორტო საშუალების გაჩერება გზის სავალ ნაწილზე ქვეითთა და ველოსიპედისტთა გადასასვლელებზე და მათ წინ 5 მეტრზე ახლოს. ამავე კანონის 41-ე მუხლის მე-3 პუნქტის თანახმად გზაზე, სადაც 5.11, 5.13.1, 5.13.2 და 5.14 საგზაო ნიშნებით აღნიშნული სამარშუტო სატრანსპორტო საშუალებების მოძრაობისათვის განკუთვნილი ზოლია, აკრძალულია ამ ზოლზე სხვა სატრანსპორტო საშუალებათა მოძრაობა და გაჩერება. თუ ეს ზოლი დანარჩენი სავალი ნაწილისგან მონიშვნის წყვეტილი ხაზითაა გამოყოფილი, მოხვევისას სხვა სატრანსპორტო საშუალებები ამ ზოლზე უნდა გადაჭყუდნენ. ნებადართულია აგრეთვე ამ ზოლის ასეთ ადგილებში შესვლა გზაზე გასვლისას და მგზავრთა ჩასხდომა-გადმოსხდომისას სავალი ნაწილის მარჯვენა კიდედან, თუ ეს არ დააბრკოლებს სამარშუტო სატრანსპორტო საშუალების მოძრაობას. ამავე კანონის პირველი დანართის 5.14 პუნქტის თანახმად საგზაო ნიშანი 5.14 „სამარშუტო სატრანსპორტო საშუალებისათვის განკუთვნილი მოძრაობის ზოლი“ - გზა, რომელზედაც სამარშუტო სატრანსპორტო საშუალებამოძრაობს სპეციალურად გამოყოფილ ზოლზე სატრანსპორტო საშუალებათა საერთო ნაკადის თანმხვედრი მიმართულებით. ნიშნის მოქმედება ვრცელდება იმ მოძრაობის ზოლზე, რომელზედაც ის დგას. გზის მარჯვენა მხარეს დადგმული ნიშნის მოქმედება ვრცელდება სავალი ნაწილის უკიდურეს მარჯვენა ზოლზე.

თუ ქვეითთა არარეგულირებული გადასასვლელის წინ გაჩერდა ან მოძრაობა შეანელა სამარშრუტო სატრანსპორტო საშუალებამ, მეზობელ ზოლებზე მოძრავ სხვა სატრანსპორტო საშუალებათა მძღოლებმა მოძრაობა უნდა განაგრძონ:

1

სიჩქარის შეუცვლელად, რადგან ქვეითი ვალდებულია არ გამოვიდეს გაჩერებული სატრანსპორტო საშუალების წინა მხრიდან, ვიდრე არ დარწმუნდება მოახლოებული სატრანსპორტო საშუალების არარსებობაში

2

მხოლოდ მას შემდეგ, რაც დარწმუნდებიან, რომ გაჩერებული სამარშრუტო სატრანსპორტო საშუალების წინ არ არის ქვეითი

### ბანმარტეზა:

„საგზაო მოძრაობის შესახებ“ საქართველოს კანონის 25-ე მუხლის მე-9 პუნქტის თანახმად, თუ არარეგულირებული ქვეითთა გადასასვლელის წინ გაჩერდა ან მოძრაობა შეანელა სამარშრუტო სატრანსპორტო საშუალებამ, მეზობელ ზოლებზე მოძრავ სხვა სატრანსპორტო საშუალებათა მძღოლებმა მოძრაობა უნდა განაგრძონ მხოლოდ მას შემდეგ, რაც დარწმუნდებიან, რომ გაჩერებული სამარშრუტო სატრანსპორტო საშუალების წინ არ არის ქვეითი.





რომელი სატრანსპორტო საშუალებაა დაყენებული დგომის წესების დარღვევით, თუ მხოლოდ წითელი ავტომობილის მძღოლი დადგა ხანგრძლივი დასვენების მიზნით?

1

შავი ავტომობილი

2

წითელი ავტომობილი

3

ორივე ავტომობილი

4

არცერთი ავტომობილი

### ბანმარტეზა:

„საგზაო მოძრაობის შესახებ“ საქართველოს კანონის 37-ე მუხლის პირველი პუნქტის თანახმად, სატრანსპორტო საშუალება, რომელიც ჩერდება ან დგას დაუსახლებელ პუნქტში, შესაძლებლობის ფარგლებში, სავალი ნაწილის გარეთ უნდა იმყოფებოდეს. ამავე მუხლის მე-11 პუნქტის თანახმად დაუსახლებელ პუნქტში ხანგრძლივი დასვენების (ღამის გათევის ან სხვა) მიზნით დგომა ნებადართულია მხოლოდ ამისათვის განკუთვნილ სადგომზე ან გზის ფარგლების მიღმა. ამავე კანონის პირველი დანართის 5.24.1 პუნქტის თანახმად საგზაო ნიშანი 5.24.1 „დასახლებული პუნქტის დასასრული“ - მიუთითებს შესაბამისად 5.23.1 ნიშნით აღნიშნული დასახლებული პუნქტების დასასრულს.





აქვს თუ არა უფლება მსუბუქი ავტომობილის მძღოლს გაჩერდეს ისრით მითითებულ ადგილას მგზავრთა ჩასხდომის მიზნით?

1

აქვს უფლება

2

არ აქვს უფლება

### ბანმარტიბა:

„საგზაო მოძრაობის შესახებ“ საქართველოს კანონის 37-ე მუხლის მე-6 პუნქტის „ბ.ა“ ქვეპუნქტის თანახმად, აკრძალულია სატრანსპორტო საშუალებების გაჩერება ნებისმიერ ადგილზე, სადაც მას შეუძლია შექმნას საფრთხე, მათ შორის, ესტაკადაზე, ხიდსა და გზაგამტარზე, გარდა იმ შემთხვევისა, როცა აღნიშნულ ადგილებში ორზე მეტი თანმხვედრი მიმართულების მოძრაობის ზოლია.

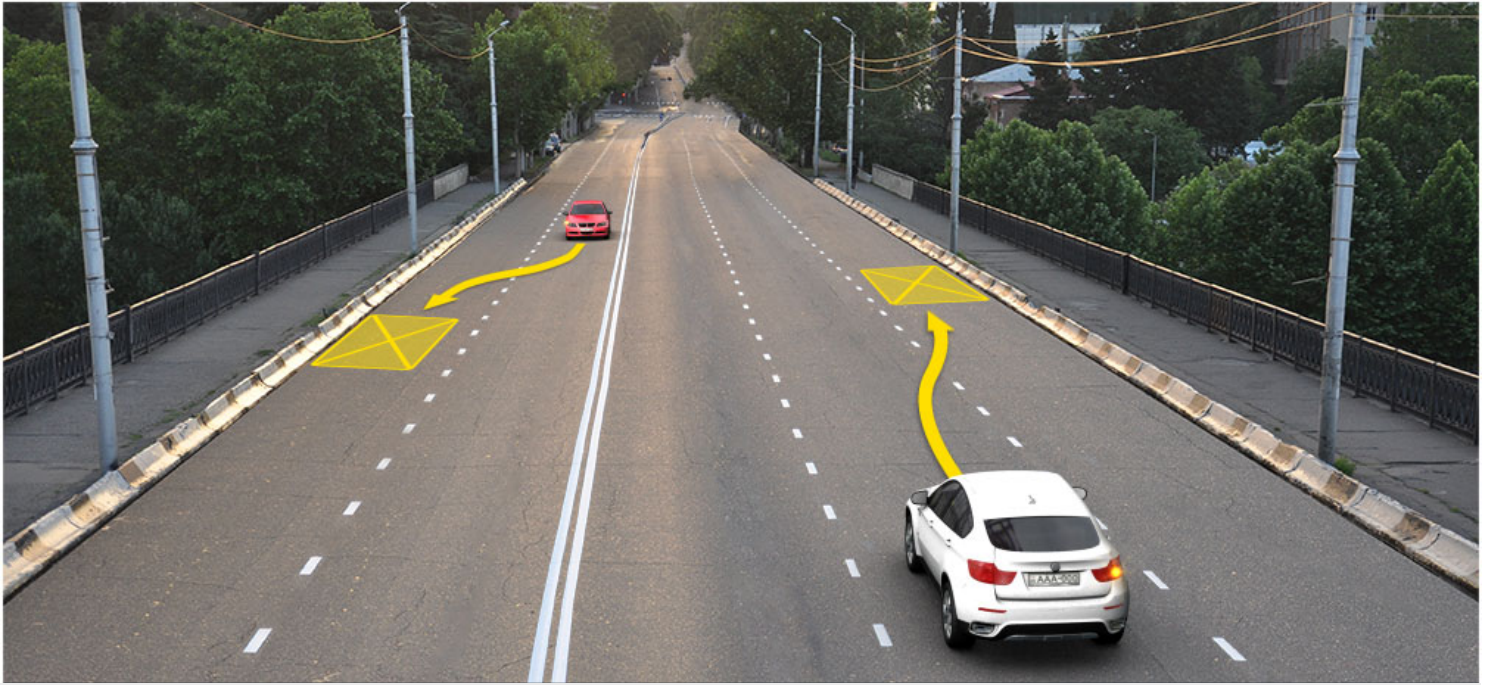

რომელი ავტომობილის მძღოლი დაარღვევს საგზაო მოძრაობის წესებს ხიდზე ისრით მითითებულ ადგილას გაჩერების შემთხვევაში?

1

მხოლოდ თეთრი ავტომობილის მძღოლი

2

მხოლოდ წითელი ავტომობილის მძღოლი

3

ორივე ავტომობილის მძღოლი

4

არცერთი ავტომობილის მძღოლი

### განმარტება:

„საგზაო მოძრაობის შესახებ“ საქართველოს კანონის 37-ე მუხლის მე-6 პუნქტის „ბ.ა“ ქვეპუნქტის თანახმად, აკრძალულია სატრანსპორტო საშუალებების გაჩერება ნებისმიერ ადგილზე, სადაც მას შეუძლია შექმნას საფრთხე, მათ შორის, ესტაკადაზე, ხიდსა და გზაგამტარზე, გარდა იმ შემთხვევისა, როცა აღნიშნულ ადგილებში ორზე მეტი თანმხვედრი მიმართულების მოძრაობის ზოლია.



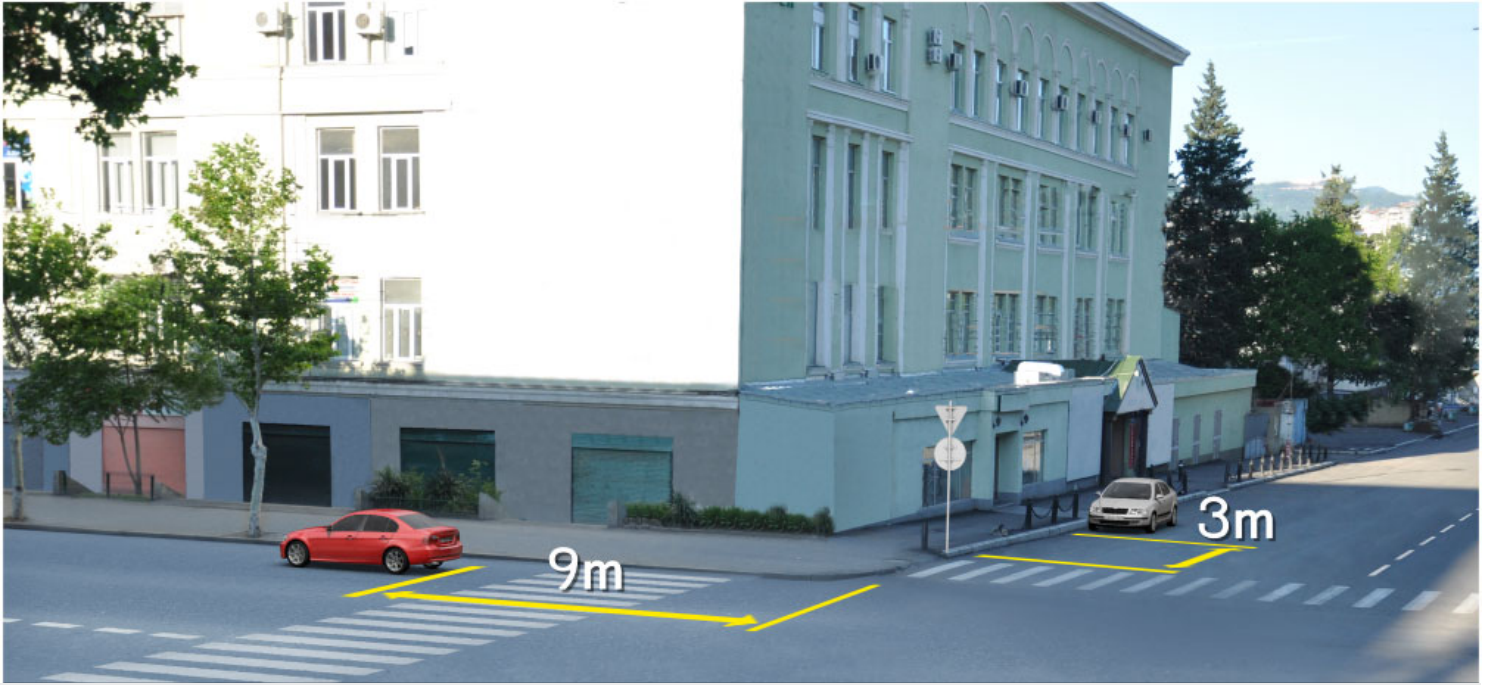

რომელი ავტომობილის მძღოლი არღვევს საგზაო მოძრაობის წესებს სურათზე მითითებულ ადგილას გაჩერების შემთხვევაში?

1

ორივე ავტომობილის მძღოლი

2

არცერთი ავტომობილის მძღოლი

3

მხოლოდ წითელი ავტომობილის მძღოლი

4

მხოლოდ თეთრი ავტომობილის მძღოლი

### განმარტება:

„საგზაო მოძრაობის შესახებ“ საქართველოს კანონის 37-ე მუხლის მე-6 პუნქტის „ა.ა“ და „ა.გ“ ქვეპუნქტების თანახმად, აკრძალულია სატრანსპორტო საშუალებების გაჩერება გზის სავალ ნაწილზე: ა.ა) ქვეითთა და ველოსიპედისტთა გადასასვლელებზე და მათ წინ 5 მეტრზე ახლოს; ა.გ) სავალი ნაწილების გადაკვეთაზე, აგრეთვე მათი გადაკვეთის ნაპირებიდან 5 მეტრზე ახლოს, გარდა იმ შემთხვევისა, როცა გაჩერება ხდება იმ გვერდითი გასასვლელების მოპირდაპირე სამხრივ გადაკვეთებზე (გზაჯვარედინებზე), რომლებზედაც მონიშვნის უწყვეტი ხაზი ან გამყოფი ზოლია.



დაარღვეს თუ არა მსუბუქი ავტომობილის მძღოლი საგზაო მოძრაობის წესებს მითითებულ ადგილას ავტომობილის სადგომზე დაყენების შემთხვევაში, თუ ამით დაბრკოლებას უქმნის ქვეითებს?

1

დაარღვევს

2

არ დაარღვევს

### განმარტება:

„საგზაო მოძრაობის შესახებ“ საქართველოს კანონის 37-ე მუხლის მე-4 პუნქტის თანახმად, სავალ ნაწილთან მოსაზღვრე ტროტუარის ნაპირზე დგომა ნება-დარ-თულია მხოლოდ მსუბუქი ავტომობილისთვის, მოტოციკლისთვის, მოპედისა და ველოსიპედისთვის, თუ ისინი დაბრკოლებას არ უქმნიან ქვეითს.



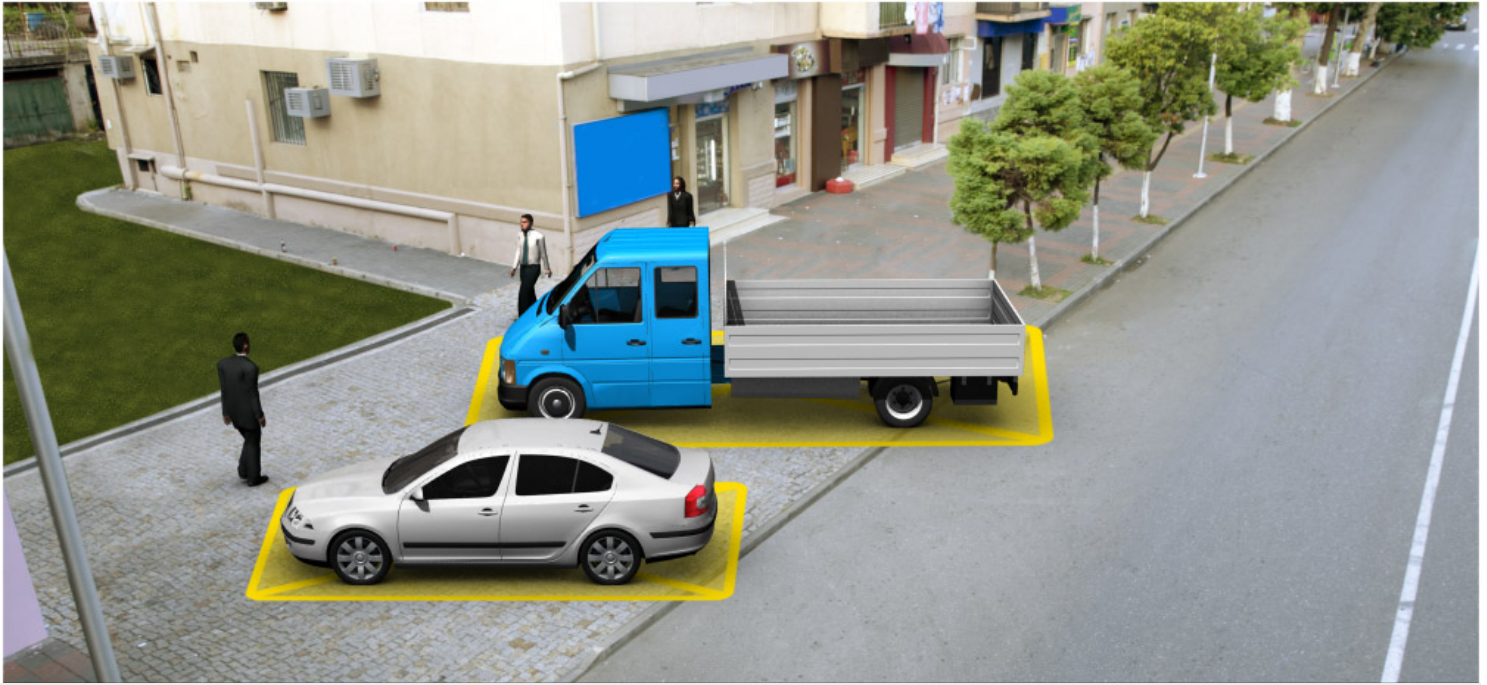

რომელი ავტომობილია დაყენებული დგომის წესების დარღვევით?

1

მსუბუქი ავტომობილი

2

სატვირთო ავტომობილი

3

ორივე ავტომობილი

4

არცერთი ავტომობილი

### ბანმარტეზა:

„საგზაო მოძრაობის შესახებ“ საქართველოს კანონის 37-ე მუხლის მე-4 პუნქტის თანახმად, სატრანსპორტო საშუალებების დგომა ნებადართულია ერთ რიგად, სავალი ნაწილის კიდის პარალელურად, გარდა იმ ადგილისა, რომელიც სატრანსპორტო საშუალებების სხვაგვარად დაყენების პირობებს ქმნის. დასაშვებია გვერდითი მისაბმელის გარეშე ორთვლიანი სატრანსპორტო საშუალებების ორ რიგად დაყენება. სავალ ნაწილთან მოსაზღვრე ტროტუარის ნაპირზე დგომა ნებადართულია მხოლოდ მსუბუქი ავტომობილისთვის, მოტოციკლისთვის, მოპედისა და ველოსიპედისთვის, თუ ისინი დაბრკოლებას არ უქმნიან ქვეითს.

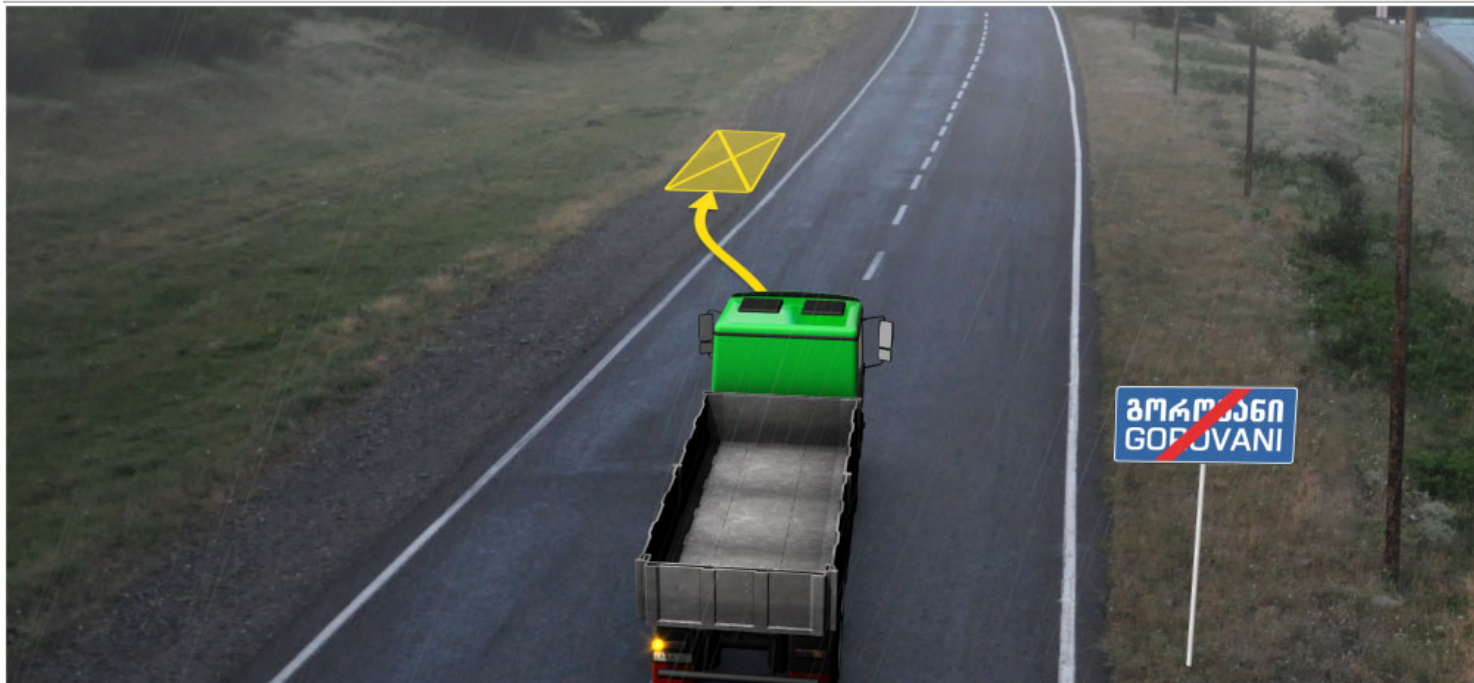

აქვს თუ არა უფლება სატვირთო ავტომობილის მძღოლს, გაჩერდეს ისრით მითითებულ ადგილას, თუ მოცემულ გზას თითოეული მიმართულებისათვის ერთი სამოძრაო ზოლი გააჩნია?

1

არ აქვს უფლება

2

აქვს უფლება

### განმარტება:

„საგზაო მოძრაობის შესახებ“ საქართველოს კანონის 37-ე მუხლის მე-2 პუნქტის „ბ“ ქვეპუნქტის თანახმად, სატრანსპორტო საშუალება, რომელიც ჩერდება ან დგას სავალ ნაწილზე, უნდა იმყოფებოდეს სავალი ნაწილის კიდედან რაც შეიძლება ახლოს. მძღოლს შეუძლია გაჩერდეს ან დააყენოს სატრანსპორტო საშუალება სავალ ნაწილზე, მარჯვენა მხარეს. სატრანსპორტო საშუალების გაჩერება და დგომა სავალი ნაწილის მარცხენა მხარეს ნებადართულია დასახლებულ პუნქტში იმ გზაზე, სადაც თითოეული მიმართულებისათვის ერთი სამოძრაო ზოლია შუაში ტრამვაის ლიანდაგების გარეშე. ამავე კანონის პირველი დანართის 5.26 პუნქტის თანახმად საგზაო ნიშანი 5.26 „დასახლებული პუნქტის დასასრული“ - მიუთითებს 5.25 ნიშნით აღნიშნული დასახლებული პუნქტის დასასრულს.



მოცემულ სიტუაციაში, ევრძალება თუ არა მძღოლს სატვირთო ავტომობილის მონიშნულ ადგილზე დაყენება?

1

ევრძალება

2

არ ევრძალება

### განმარტება:

„საგზაო მოძრაობის შესახებ“ საქართველოს კანონის 37-ე მუხლის მე-6 პუნქტის „ბ.ბ“ ქვეპუნქტის თანახმად, აკრძალულია სატრანსპორტო საშუალების გაჩერება ნებისმიერ ადგილზე, სადაც მას შეუძლია შექმნას საფრთხე, მათ შორის, ესტაკადის, ხიდისა და გზაგამტარის ქვეშ, აგრეთვე გვირაბში, გარდა ამისათვის სპეციალურად გამოყოფილი ადგილებისა.





დაარღვეს თუ არა მსუბუქი ავტომობილის მძღოლი საგზაო მოძრაობის წესებს ისრით მითითებულ ადგილას ავტომობილის სადგომზე დაყენების შემთხვევაში?

1

დაარღვევს

2

არ დაარღვევს

### განმარტება:

„საგზაო მოძრაობის შესახებ“ საქართველოს კანონის 37-ე მუხლის მე-6 პუნქტის „ბ.ბ“ ქვეპუნქტის თანახმად, აკრძალულია სატრანსპორტო საშუალების გაჩერება ნებისმიერ ადგილზე, სადაც მას შეუძლია შექმნას საფრთხე, მათ შორის, ესტაკადის, ხიდისა და გზაგამტარის ქვეშ, აგრეთვე გვირაბში, გარდა ამისათვის სპეციალურად გამოყოფილი ადგილებისა.





რომელი სატრანსპორტო საშუალებაა დაყენებული დგომის წესების დარღვევით?

1

მხოლოდ მოტოციკლი

2

მხოლოდ მსუბუქი ავტომობილი

3

ორივე სატრანსპორტო საშუალება

4

არცერთი სატრანსპორტო საშუალება

### ბანმარტეზა:

„საგზაო მოძრაობის შესახებ“ საქართველოს კანონის 37-ე მუხლის მე-6 პუნქტის „ა.გ“ და „გ“ ქვეპუნქტების თანახმად, აკრძალულია სატრანსპორტო საშუალების გაჩერება: ა.გ) სავალი ნაწილების გადაკვეთაზე, აგრეთვე მათი გადაკვეთის ნაპირებიდან 5 მეტრზე ახლოს, გარდა იმ შემთხვევისა, როცა გაჩერება ხდება იმ გვერდითი გასასვლელების მოპირდაპირე სამხრივ გადაკვეთებზე (გზაჯვარედინებზე), რომლებზედაც მონიშვნის უწყვეტი ხაზი ან გამყოფი ზოლია; გ) გაჩერების ამკრძალავი საგზაო ნიშნის ან/და საგზაო მონიშვნის მოქმედების ზონაში. ამავე კანონის პირველი დანართის მე-3 თავის (ამკრძალავი ნიშანები) 3.28 პუნქტის თანახმად საგზაო ნიშანი 3.28 „დგომა აკრძალულია“ - კრძალავს სატრანსპორტო საშუალების დგომას. ამავე თავის პენიშვნის „ე“ და „ი“ ქვეპუნქტების თანახმად: ე) 3.16, 3.20, 3.22, 3.24, 3.26–3.30 ნიშნების მოქმედება ვრცელდება სათანადო ნიშნის შემდეგ, ნიშნის დადგმის ადგილიდან უახლოეს გზაჯვარედინამდე, ხოლო დასახლებულ პუნქტში გზაჯვარედინის არარსებობისას – დასახლებული პუნქტის ბოლომდე; ი) 3.10, 3.27–3.30 ნიშნების მოქმედება ვრცელდება მხოლოდ გზის იმ მხარეს, რომელზედაც ისინია დადგმული.

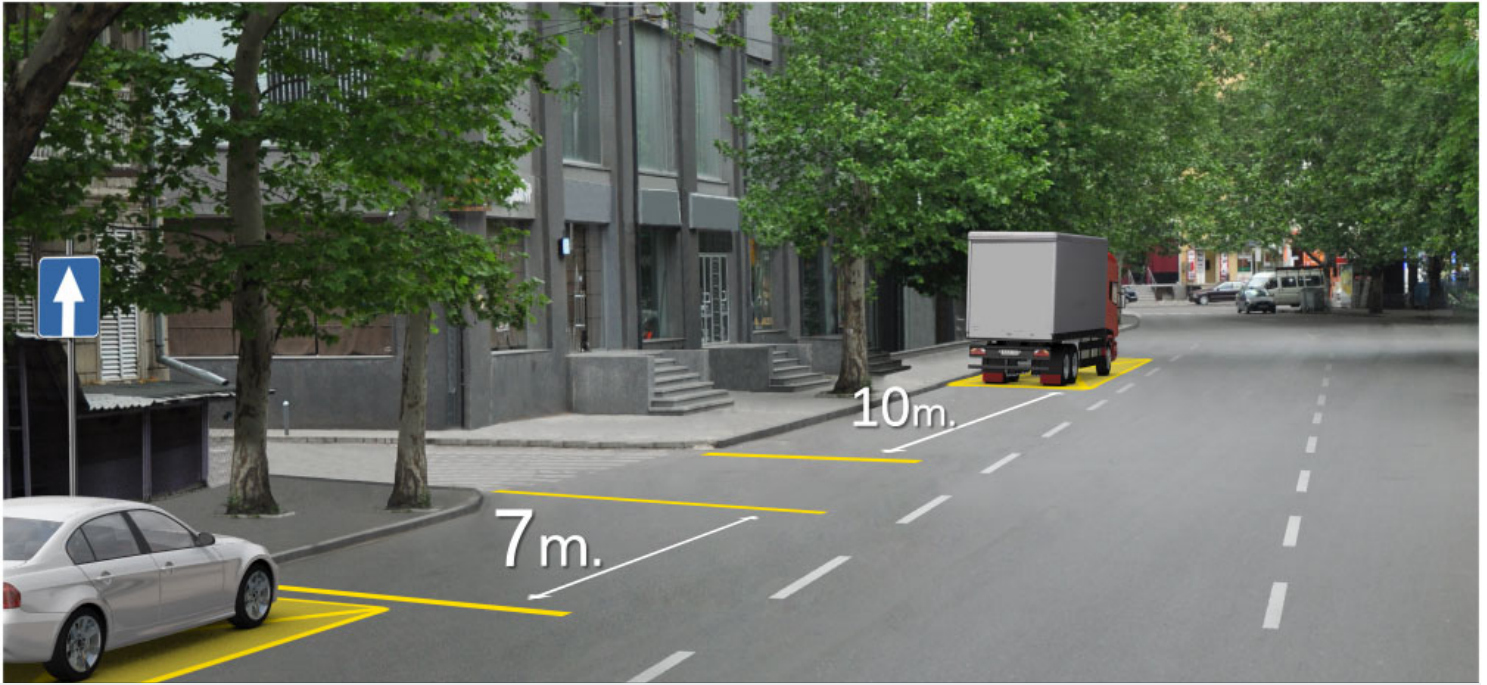

რომელი ავტომობილის მძღოლი არ არღვევს საგზაო მოძრაობის წესებს სურათზე მითითებულ ადგილას გაჩერების შემთხვევაში?

1

მხოლოდ მსუბუქი ავტომობილის მძღოლი

2

მხოლოდ სატვირთო ავტომობილის მძღოლი

3

ორივე ავტომობილის მძღოლი

4

არცერთი ავტომობილის მძღოლი

### განმარტება:

„საგზაო მოძრაობის შესახებ“ საქართველოს კანონის 37-ე მუხლის მე-2 პუნქტის „გ“ ქვეპუნქტის თანახმად, სატრანსპორტო საშუალება, რომელიც ჩერდება ან დგას სავალ ნაწილზე, უნდა იმყოფებოდეს სავალი ნაწილის კიდედან რაც შეიძლება ახლოს. მძღოლს შეუძლია გაჩერდეს ან დააყენოს სატრანსპორტო საშუალება სავალ ნაწილზე, მარჯვენა მხარეს. სატრანსპორტო საშუალების გაჩერება და დგომა სავალი ნაწილის მარცხენა მხარეს ნებადართულია ცალმხრივმოძრაობიანი გზის სავალ ნაწილზე (სატვირთო ავტომობილის ცალმხრივი მოძრაობის გზის მარცხენა მხარეს გაჩერება ნებადართულია მხოლოდ მისი დატვირთვის ან გადმოტვირთვის დროს). ამავე მუხლის მე-6 პუნქტის „ა.გ“ ქვეპუნქტის თანახმად, აკრძალულია სატრანსპორტო საშუალებების გაჩერება გზის სავალ ნაწილზე, სავალი ნაწილების გადაკვეთაზე, აგრეთვე მათი გადაკვეთის ნაპირებიდან 5 მეტრზე ახლოს, გარდა იმ შემთხვევისა, როცა გაჩერება ხდება იმ გვერდითი გასასვლელების მოპირდაპირე სამმხრივ გადაკვეთებზე (გზაჯვარედინებზე), რომლებზედაც მონიშვნის უწყვეტი ხაზი ან გამყოფი ზოლია.





რომელი ავტომობილია დაყენებული დგომის წესების დარღვევით დაუსახლებელ პუნქტში?

1

ორივე ავტომობილი

2

არცერთი ავტომობილი

3

წითელი ავტომობილი

4

მწვანე ავტომობილი

### ბანმარტეზა:

„საგზაო მოძრაობის შესახებ“ საქართველოს კანონის 37-ე მუხლის პირველი პუნქტის თანახმად, სატრანსპორტო საშუალება, რომელიც ჩერდება ან დგას დაუსახლებელ პუნქტში, შესაძლებლობის ფარგლებში, სავალი ნაწილის გარეთ უნდა იმყოფებოდეს. ამავე კანონის პირველი დანართის მე-5 თავის (განსაკუთრებული მითითებების ნიშნები) 5.26 პუნქტის თანახმად საგზაო ნიშანი 5.26 „დასახლებული პუნქტის დასასრული“ - მიუთითებს 5.25 ნიშნით აღნიშნული დასახლებული პუნქტის დასასრულს.

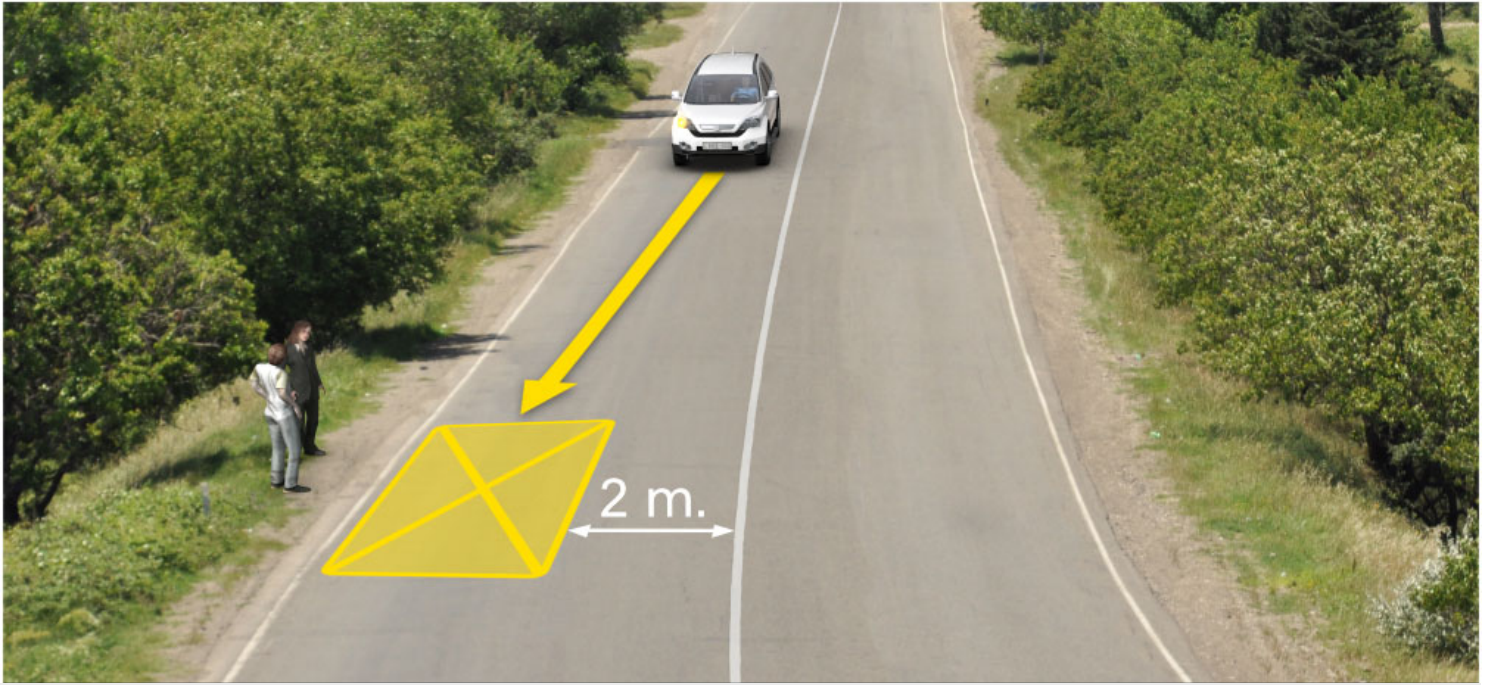

დაარღვეს თუ არა თეთრი ავტომობილის მძღოლი საგზაო მოძრაობის წესებს, სურათზე მითითებულ ადგილას გაჩერების შემთხვევაში?

1

დაარღვევს

2

არ დაარღვევს

### განმარტება:

„საგზაო მოძრაობის შესახებ“ საქართველოს კანონის 37-ე მუხლის მე-6 პუნქტის „ბ.დ“ ქვეპუნქტის თანახმად, აკრძალულია სატრანსპორტო საშუალებების გაჩერება ნებისმიერ ადგილზე, სადაც მას შეუძლია შექმნას საფრთხე, მათ შორის, იმ ადგილას, სადაც მონიშვნის უწყვეტ ხაზსა (სავალი ნაწილის ნაპირის აღმნიშვნელი მონიშვნის გარდა) და გაჩერებულ სატრანსპორტო საშუალებას შორის მანძილი 3 მეტრზე ნაკლებია.



გზის სავალ ნაწილზე სატრანსპორტო საშუალებების გაჩერება აკრძალულია:

1

მხოლოდ გზაზე გამავალი ტრამვაის და რკინიგზის ლიანდაგებზე, ან მათ ახლოს, თუ ამას შეუძლია გააძნელოს ტრამვაის ან მატარებლების მოძრაობა

2

მხოლოდ იმ ადგილებზე, სადაც სატრანსპორტო საშუალება საგზაო მოძრაობის სხვა მონაწილეებს უფარავს შექნიშნის სიგნალებს ან საგზაო ნიშნებს

3

მხოლოდ ნელმავალი სატრანსპორტო საშუალებების მოძრაობისათვის განკუთვნილ, შესაბამის საგზაო ნიშნით აღნიშნულ დამატებით მოძრაობის ზოლზე

4

ამ ბილეთში ჩამოთვლილ ნებისმიერ შემთხვევაში

### განმარტება:

„საგზაო მოძრაობის შესახებ“ საქართველოს კანონის 37-ე მუხლის მე-6 პუნქტის „ა.ბ“ ქვეპუნქტის თანახმად აკრძალულია სატრანსპორტო საშუალებების გაჩერება გზის სავალ ნაწილზე, გზაზე გამავალი ტრამვაის და რკინიგზის ლიანდაგებზე ან მათ ახლოს, თუ ამას შეუძლია გააძნელოს ტრამვაის ან მატარებლების მოძრაობა. ამავე პუნქტის „ბ.ე“ და „ბ.ვ“ ქვეპუნქტების თანახმად აკრძალულია სატრანსპორტო საშუალებების გაჩერება ნებისმიერ ადგილზე, სადაც მას შეუძლია შეეშნას საფრთხე, მათ შორის: ბ.ე) იმ ადგილზე, სადაც იგი სხვა საგზაო მოძრაობის მონაწილეებს უფარავს შექნიშნის ფერად მაშუქ სიგნალებს ან საგზაო ნიშნებს; ბ.ვ) ნელმავალი სატრანსპორტო საშუალებების მოძრაობისათვის განკუთვნილ, შესაბამის საგზაო ნიშნით აღნიშნულ დამატებით მოძრაობის ზოლზე.

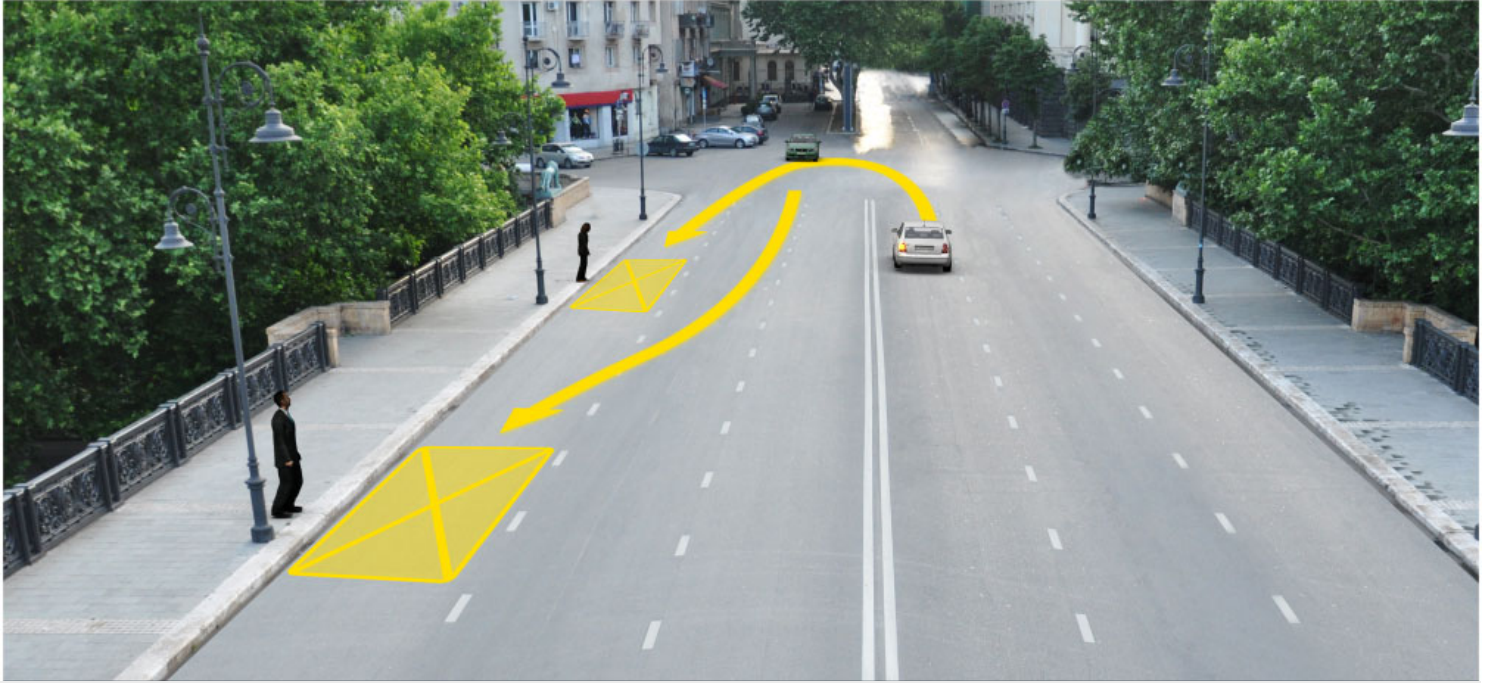

რომელი ავტომობილის მძღოლი დაარღვევს საგზაო მოძრაობის წესებს, ხიდზე მგზავრთა ჩასხდომის მიზნით ისრით მითითებულ ადგილზე გაჩერების შემთხვევაში?

1

ორივე ავტომობილის მძღოლი

2

მხოლოდ თეთრი ავტომობილის მძღოლი

3

მხოლოდ მწვანე ავტომობილის მძღოლი

4

არცერთი ავტომობილის მძღოლი

### განმარტება:

„საგზაო მოძრაობის შესახებ“ საქართველოს კანონის 37-ე მუხლის მე-6 პუნქტის „ბ.ა“ ქვეპუნქტის თანახმად, აკრძალულია სატრანსპორტო საშუალებების გაჩერება ნებისმიერ ადგილზე, სადაც მას შეუძლია შექმნას საფრთხე, მათ შორის, ესტაკადებზე, ხიდებზე და გზაგამტარებზე, გარდა იმ შემთხვევებისა როცა აღნიშნულ ადგილებში ორზე მეტი თანმხვედრი მიმართულების მოძრაობის ზოლია.

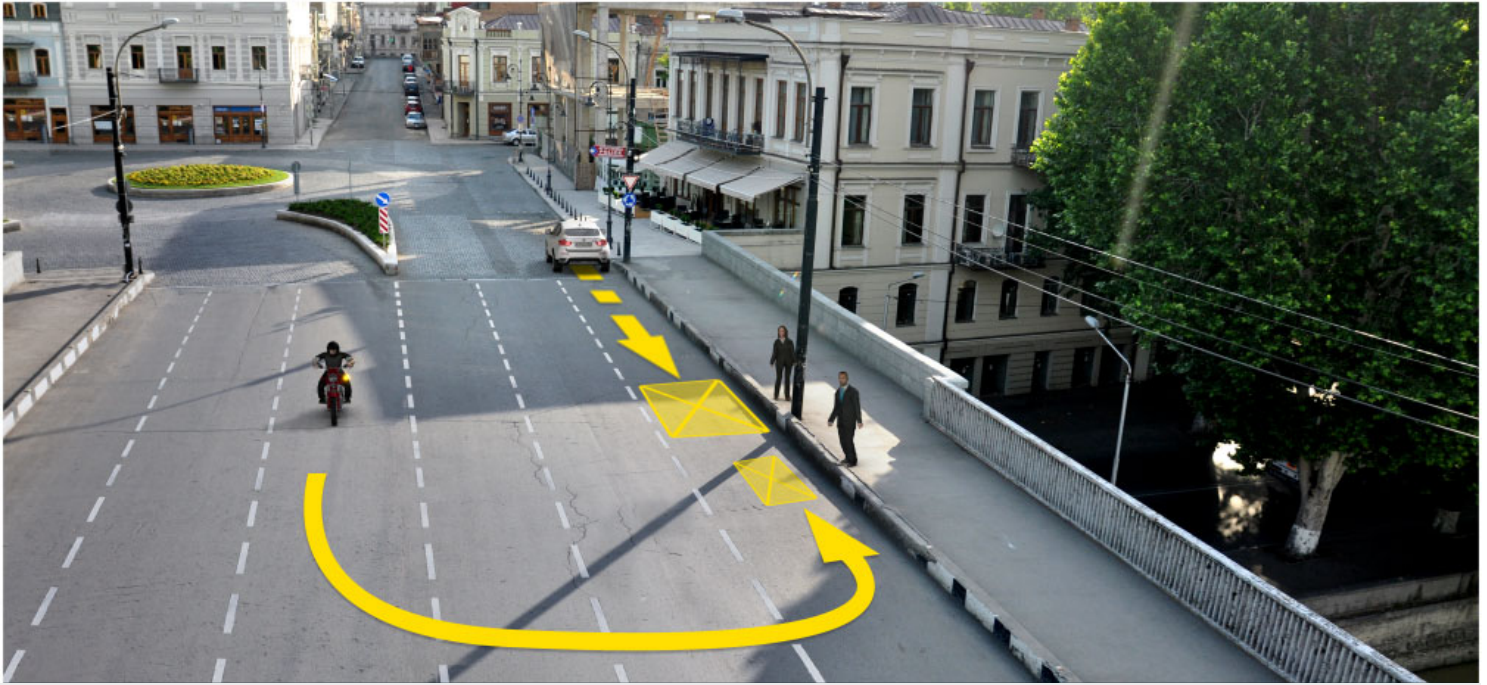

მოცემულ სიტუაციაში, რომელი სატრანსპორტო საშუალების მძღოლი არღვევს საგზაო მოძრაობის წესებს, თუ ხიდზე მგზავრთა ჩასხდომის მიზნით მსუბუქი ავტომობილი ისრის მიმართულებით მოძრაობს უკუსვლით, ხოლო - მოტოციკლი ახორციელებს ისრის მიმართულებით მობრუნებას?

1

მხოლოდ მოტოციკლის მძღოლი

2

მხოლოდ ავტომობილის მძღოლი

3

არცერთი სატრანსპორტო საშუალების მძღოლი

4

ორივე სატრანსპორტო საშუალების მძღოლები

### ბანმარტეზა:

„საგზაო მოძრაობის შესახებ“ საქართველოს კანონის 32-ე მუხლის მე-15 პუნქტის „გ“ ქვეპუნქტის თანახმად, აკრძალულია სატრანსპორტო საშუალების მობრუნება ხიდზე, გზაგამტარზე, ესტაკადაზე და მათ ქვეშ. ამავე მუხლის მე-16 პუნქტის თანახმად, მძღოლი, რომელიც მობრუნებას ან უკუსვლით მოძრაობას აპირებს, უნდა დარწმუნდეს, რომ მას შეუძლია ისე შეასრულოს ეს მანევრი, რომ საფრთხე არ შეუქმნას და ხელი არ შეუშალოს სხვა საგზაო მოძრაობის მონაწილეებს. აუცილებლობის შემთხვევაში მიზანშეწონილია სხვა პირის დახმარება. აკრძალულია უკუსვლით მოძრაობა გზაჯვარედინზე, ავტომაგისტრალზე და ამ მუხლის მე-15 პუნქტით განსაზღვრულ ადგილებში.

აკრძალულია თუ არა დაუსახლებელ პუნქტში 2.1 საგზაო ნიშნით („მთავარი გზა“) აღნიშნული გზის სავალ ნაწილზე სატრანსპორტო საშუალებების დგომა?

- 1

არ არის აკრძალული
- 2

არ არის აკრძალული, მხოლოდ იმ გზაზე, რომელზეც თანმხვედრი მიმართულებით მოძრაობისათვის სულ მცირე ორი ზოლია
- 3

აკრძალულია

განმარტება:

„საგზაო მოძრაობის შესახებ“ საქართველოს კანონის 37-ე მუხლის მე-7 პუნქტის „ვ“ ქვეპუნქტების თანახმად, აკრძალულია სატრანსპორტო საშუალებების დგომა, დაუსახლებელ პუნქტში 2.1, 5.1 და 5.3 საგზაო ნიშნებით აღნიშნულ გზის სავალ ნაწილზე, აგრეთვე დასახლებულ პუნქტში გზის სავალ ნაწილზე, სადაც მოძრაობა დაშვებულია 80 კმ/სთ-ზე მეტი სიჩქარით, გარდა სპეციალურად აღნიშნული ადგილებისა.



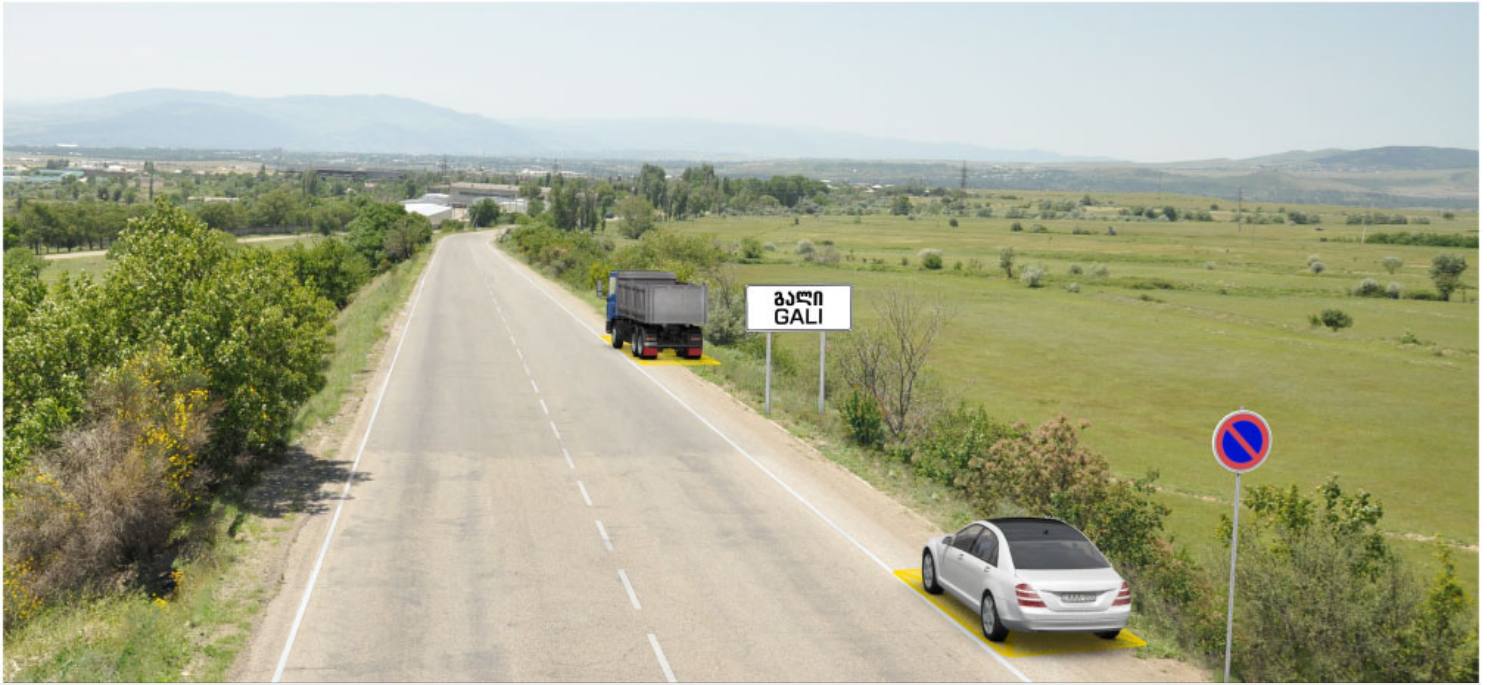

რომელი სატრანსპორტო საშუალებაა დაყენებული დგომის წესების დარღვევით?

1

მხოლოდ სატვირთო ავტომობილი

2

მხოლოდ მსუბუქი ავტომობილი

3

ორივე ავტომობილი

4

არცერთი ავტომობილი

### ბანმარტეზა:

„საგზაო მოძრაობის შესახებ“ საქართველოს კანონის 37-ე მუხლის მე-7 პუნქტის „გ“ ქვეპუნქტის თანახმად, აკრძალულია სატრანსპორტო საშუალებების დგომა, დგომის ამკრძალავი საგზაო ნიშნის ან/და საგზაო მონიშვნის მოქმედების ზონაში. ამავე კანონის პირველი დანართის მე-3 თავის (ამკრძალავი ნიშნები) 3.28 პუნქტის თანახმად საგზაო ნიშანი 3.28 „დგომა აკრძალულია“ - კრძალავს სატრანსპორტო საშუალებების დგომას. ამავე თავის შენიშვნის „ე“ და „ი“ ქვეპუნქტების თანახმად: ე) 3.16, 3.20, 3.22, 3.24, 3.26–3.30 ნიშნების მოქმედება ვრცელდება სათანადო ნიშნის შემდეგ, ნიშნის დადგმის ადგილიდან უახლოეს გზაჯვარედინამდე, ხოლო დასახლებულ პუნქტში გზაჯვარედინის არარსებობისას – დასახლებული პუნქტის ბოლომდე. ნიშნების მოქმედება ვრცელდება აგრეთვე მიმდებარე ტერიტორიის გამოსასვლელთან, საველე, სატყეო და სხვა მეორეხარისხოვანი გზების გადაკვეთასთან (შეერთებასთან), რომელთა წინ არ დგას სათანადო ნიშანი; ი) 3.10, 3.27–3.30 ნიშნების მოქმედება ვრცელდება მხოლოდ გზის იმ მხარეს, რომელმედაც ისინი დადგმული.

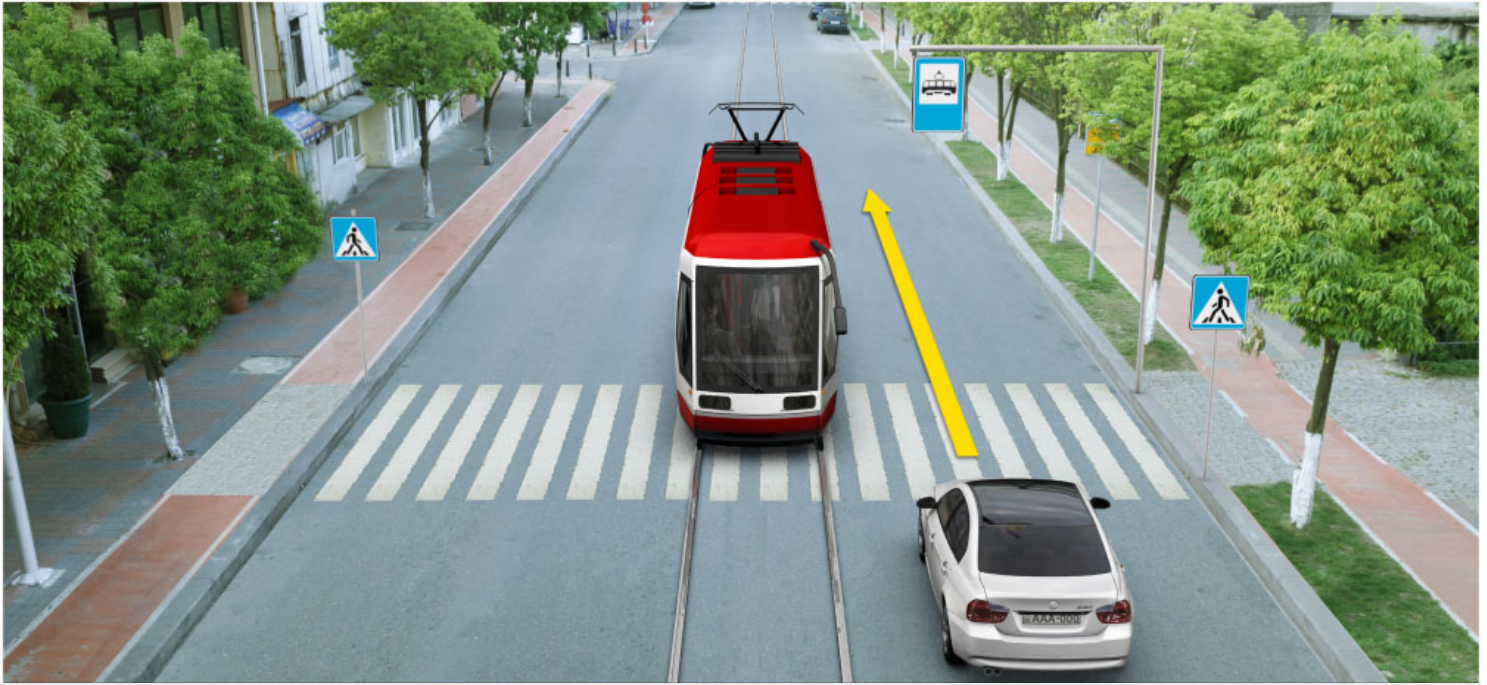

აქვს თუ არა უფლება მსუბუქი ავტომობილის მძღოლს გააგრძელოს მოძრაობა ისრის მიმართულებით, თუ მონიშნულ გაჩერებაზე მყოფ ტრამვაიში მგზავრების ჩასხდომა-გადმოსხდომა არ წარმოებს?

1

აქვს უფლება

2

არ აქვს უფლება

### ბანმარტივა:

„საგზაო მოძრაობის შესახებ“ საქართველოს კანონის 25-ე მუხლის მე-4 პუნქტის თანახმად, მძღოლმა, რომელიც მოძრაობის მიმართულების შესაბამისი მხრიდან სათანადო წესით მონიშნულ გაჩერებაზე მყოფი სამარშრუტო სატრანსპორტო საშუალებისთვის გვერდის ავლას აპირებს, უნდა შეამციროს სიჩქარე და, აუცილებლობის შემთხვევაში, გაჩერდეს, რათა უზრუნველყოს მგზავრების საზოგადოებრივ ტრანსპორტში უსაფრთხო ჩასხდომის ან იქიდან გადმოსხდომის შესაძლებლობა.



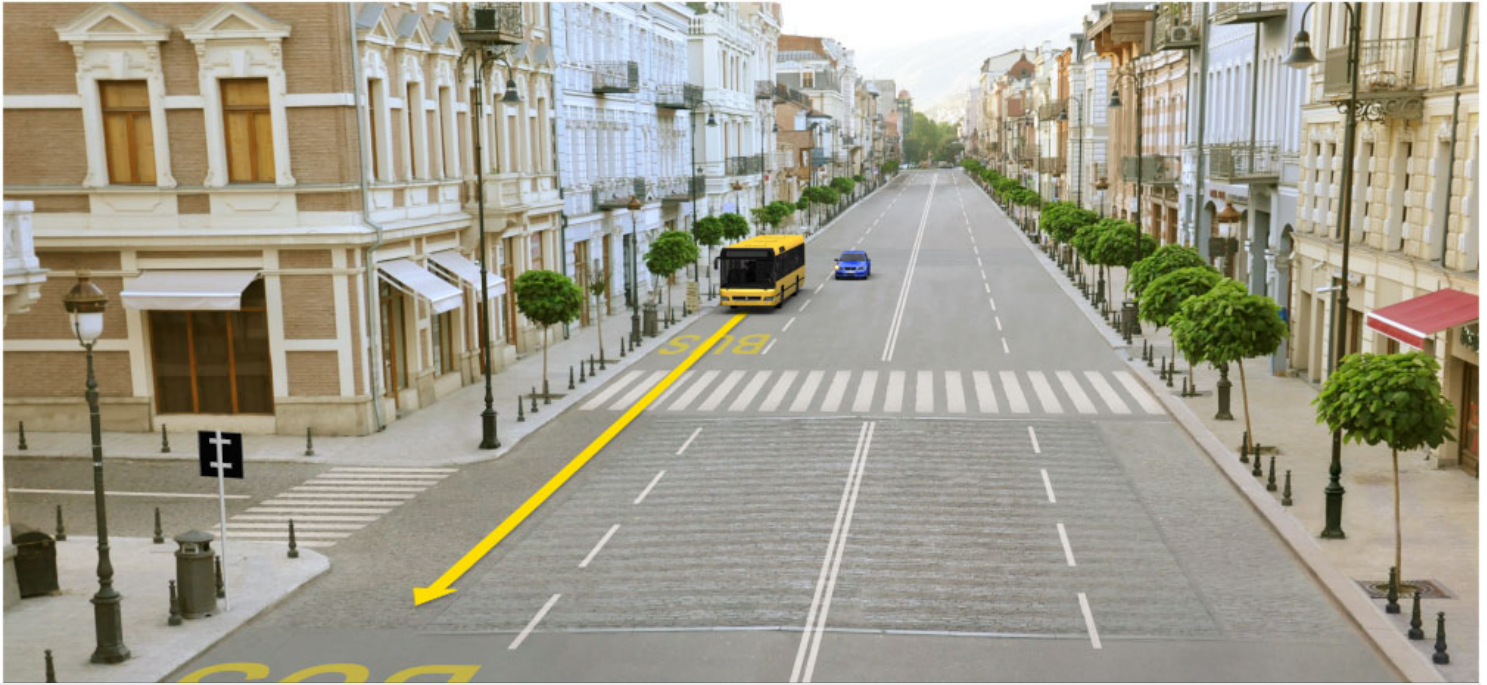

მსუბუქი ავტომობილის მძღოლს განზრახული აქვს გზატკარედინზე მარჯვნივ მოხვევა, ის არ დაარღვევს საგზაო მოძრაობის წესებს, თუ:

1

გაუსწრებს ავტობუსს, გადავა მარჯვენა ზოლში და იქედან მოუხვევს მარჯვნივ

2

გაუსწრებს ავტობუსს და მარჯვნივ მოუხვევს მეორე ზოლიდან

3

გაატარებს ავტობუსს, გადავა მარჯვენა ზოლში და იქედან მოუხვევს მარჯვნივ

4

გაატარებს ავტობუსს და მარჯვნივ მოუხვევს მეორე ზოლიდან

### ბანმარტეზა:

„საგზაო მოძრაობის შესახებ“ საქართველოს კანონის 32-ე მუხლის მე-7 პუნქტის „ა“ ქვეპუნქტის თანახმად, სხვა გზაზე გასასვლელად ან გზის მიმდებარე ტერიტორიაზე შესასვლელად მარჯვნივ ან მარცხნივ მოხვევის წინ, ისე, რომ არ დაარღვიოს ამ კანონის მე-20 მუხლის მე-2 პუნქტითა და ამ მუხლის პირველი და მე-2 პუნქტებით დადგენილი მოთხოვნები, თუ სატრანსპორტო საშუალების მძღოლი აპირებს გზიდან გასვლას მარჯვენა მხრიდან, სატრანსპორტო საშუალებამ უნდა იმოძრაოს რაც შეიძლება ახლოს სავალი ნაწილის მარჯვენა კიდედთან და შემდეგ შეასრულოს შეძლებისდაგვარად მოკლე მანევრი; ამავე კანონის მეორე დანართის პირველი თავის (ჰორიზონტალური მონიშვნა) 1.23 პუნქტის თანახმად საგზაო მონიშვნა 1.23 აღნიშნავს სპეციალურ ზოლს, რომელიც განკუთვნილია სამარშრუტო სატრანსპორტო საშუალების მოძრაობისათვის. ამავე კანონის 41-ე მუხლის მე-3 პუნქტის თანახმად, გზაზე, სადაც 5.11, 5.13.1, 5.13.2 და 5.14 საგზაო ნიშნებით აღნიშნული სამარშრუტო სატრანსპორტო საშუალებების მოძრაობისათვის განკუთვნილი ზოლია, აკრძალულია ამ ზოლზე სხვა სატრანსპორტო საშუალებათა მოძრაობა და გაჩერება. თუ ეს ზოლი დანარჩენი სავალი ნაწილისგან მონიშვნის წყვეტილი ხაზითაა გამოყოფილი, მოხვევისას სხვა სატრანსპორტო საშუალებები ამ ზოლზე უნდა გადაჭყუდდნენ. ნებადართულია აგრეთვე ამ ზოლის ასეთ ადგილებში შესვლა გზაზე გასვლისას და მგზავრთა ჩასხდომა-გადმოსხდომისას სავალი ნაწილის მარჯვენა კიდედთან, თუ ეს არ დააბრკოლებს სამარშრუტო სატრანსპორტო საშუალების მოძრაობას.

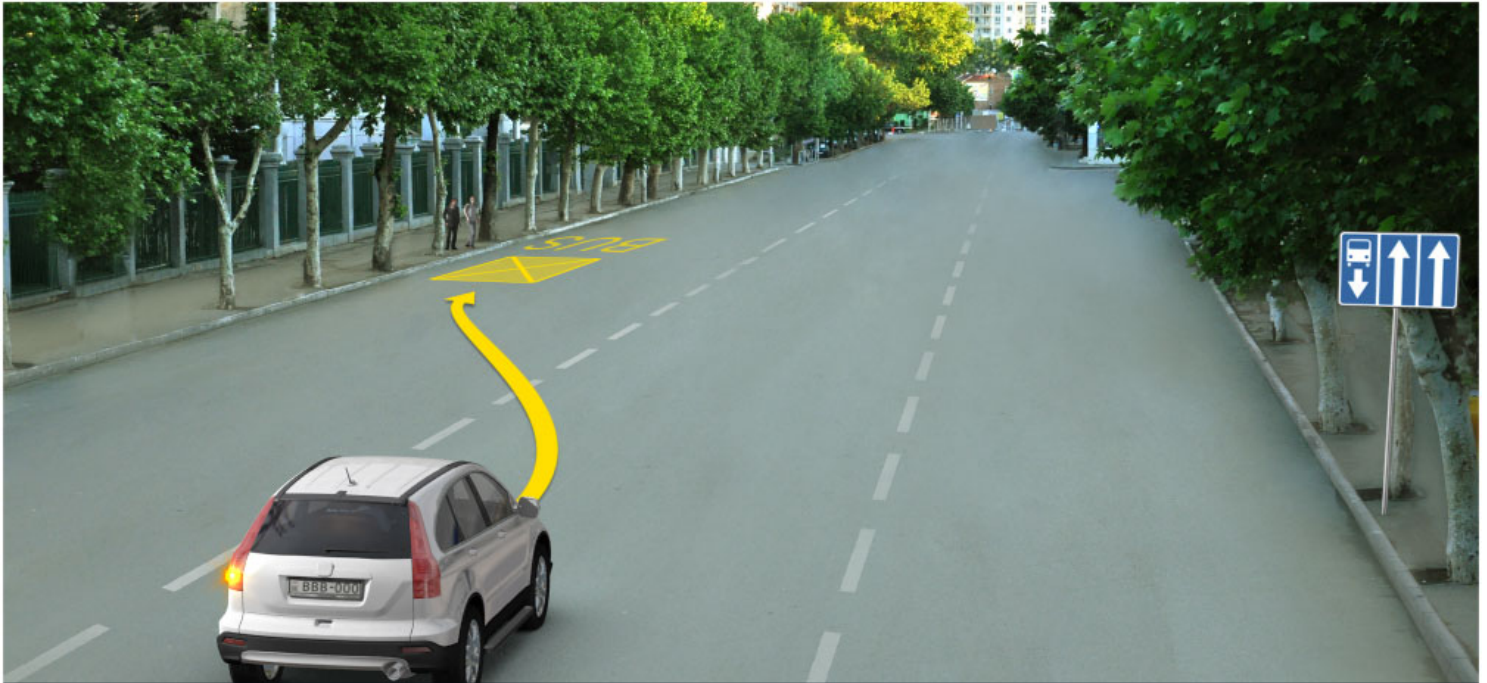

აქვს თუ არა უფლება მსუბუქი ავტომობილის მძღოლს გაჩერდეს დასახლებულ პუნქტში, სურათზე მითითებულ ადგილას მგზავრთა ჩასხდომის მიზნით?

1

არ აქვს უფლება

2

აქვს უფლება

### განმარტება:

„საგზაო მოძრაობის შესახებ“ საქართველოს კანონის პირველი დანართის მე-5 თავის (განსაკუთრებული მითითებების ნიშნები) 5.11 პუნქტის თანახმად 5.11 „სამარშრუტო სატრანსპორტო საშუალებისათვის განკუთვნილი მოძრაობის ზოლის მქონე გზა“ - აღნიშნავს გზას, რომელზედაც სამარშრუტო სატრანსპორტო საშუალება მოძრაობს სპეციალურად გამოყოფილ ზოლზე სატრანსპორტო საშუალებათა საერთო ნაკადის საპირისპირო მიმართულებით. ამავე კანონის 41-ე მუხლის მე-3 პუნქტის თანახმად, გზაზე, სადაც 5.11, 5.13.1, 5.13.2 და 5.14 საგზაო ნიშნებით აღნიშნული სამარშრუტო სატრანსპორტო საშუალებების მოძრაობისათვის განკუთვნილი ზოლია, აკრძალულია ამ ზოლზე სხვა სატრანსპორტო საშუალებათა მოძრაობა და გაჩერება. თუ ეს ზოლი დანარჩენი სავალი ნაწილისგან მონიშნის წყვეტილი ხაზითაა გამოყოფილი, მოხვევისას სხვა სატრანსპორტო საშუალებები ამ ზოლზე უნდა გადაჯგუფდნენ. ნებადართულია აგრეთვე ამ ზოლის ასეთ ადგილებში შესვლა გზაზე გასვლისას და მგზავრთა ჩასხდომა-გადმოსხდომისას სავალი ნაწილის მარჯვენა კიდედან, თუ ეს არ დააბრკოლებს სამარშრუტო სატრანსპორტო საშუალების მოძრაობას.



ქვემოთ ჩამოთვლილი, რომელ ადგილებში გავლამდეა ვალდებული ავტობუსისა და სატვირთო ავტომობილის მძღოლი დარწმუნდეს გავლის უსაფრთხოებაში?

1

მხოლოდ ხიდებისა და ესტაკადების ქვეშ

2

მხოლოდ მაღალძაბვის გადამცემის ქვეშ

3

მხოლოდ გვირაბებში ან სხვა მსგავს ადგილებში

4

ამ ბილეთში ჩამოთვლილ ნებისმიერ ადგილას

### ბანმარტუბა:

„საგზაო მოძრაობის შესახებ“ საქართველოს კანონის 21-ე მუხლის მე-10 პუნქტის თანახმად, ხიდის, ესტაკადის, მაღალი ძაბვის გადამცემი ხაზის ქვეშ, აგრეთვე გვირაბში ან სხვა მსგავს ადგილას გავლამდე ავტობუსის, სატვირთო ავტომობილის მძღოლი ვალდებულია დარწმუნდეს სატრანსპორტო საშუალების გავლის უსაფრთხოებაში.

სამარშუტო სატრანსპორტო საშუალების ან ტაქსის კონსტრუქციულად გამოყოფილი გაჩერების ადგილებიდან, ხოლო მათი არარსებობის შემთხვევაში – სამარშუტო სატრანსპორტო საშუალების ან ტაქსის გაჩერების მაჩვენებლიდან, თუ ეს აბრკოლებს სამარშუტო სატრანსპორტო საშუალებების მოძრაობას, სატრანსპორტო საშუალებების გაჩერება აკრძალულია:

1

15 მეტრზე ახლოს

2

25 მეტრზე ახლოს

3

30 მეტრზე ახლოს

### ბანმარტუბა:

„საგზაო მოძრაობის შესახებ“ საქართველოს კანონის 37-ე მუხლის მე-6 პუნქტის „ბ.ზ“ ქვეპუნქტის თანახმად, აკრძალულია სატრანსპორტო საშუალებების გაჩერება ნებისმიერ ადგილზე, სადაც მას შეუძლია შექმნას საფრთხე, მათ შორის სამარშუტო სატრანსპორტო საშუალების ან ტაქსის კონსტრუქციულად გამოყოფილი გაჩერების ადგილებიდან, ხოლო მათი არარსებობის შემთხვევაში – სამარშუტო სატრანსპორტო საშუალების ან ტაქსის გაჩერების მაჩვენებლიდან 15 მეტრზე ახლოს, თუ ეს აბრკოლებს აღნიშნული სატრანსპორტო საშუალებების მოძრაობას.

აკრძალულია თუ არა სატრანსპორტო საშუალებების გაჩერება იმ ესტაკადების, ხიდებისა და გზაგამტარების ქვეშ, სადაც არარსებობს გაჩერებისათვის სპეციალურად გამოყოფილი ადგილები?

1

აკრძალული, მხოლოდ იმ სატრანსპორტო საშუალებების გაჩერება, რომელთა ნებადართული მაქსიმალური მასა 3,5 ტონაზე მეტია

2

აკრძალულია

3

არ არის აკრძალული

### ბანმარტუბა:

„საგზაო მოძრაობის შესახებ“ საქართველოს კანონის 37-ე მუხლის მე-6 პუნქტის „ბ.“ ქვეპუნქტის თანახმად, აკრძალულია სატრანსპორტო საშუალებების გაჩერება ნებისმიერ ადგილზე, სადაც მას შეუძლია შექმნას საფრთხე, მათ შორის ესტაკადის, ხიდისა და გზაგამტარის ქვეშ, აგრეთვე გვირაბში, გარდა ამისათვის სპეციალურად გამოყოფილი ადგილებისა.

აკრძალულია თუ არა სატრანსპორტო საშუალების კარების გაღება მის სრულ გაჩერებამდე?

1

აკრძალულია

2

არ არის აკრძალული

3

არ არის აკრძალული მხოლოდ იმ შემთხვევაში, თუ სატრანსპორტო საშუალება დაბალი სიჩქარით მოძრაობს

### ბანმარტუბა:

„საგზაო მოძრაობის შესახებ“ საქართველოს კანონის მე-20 მუხლის მე-6 პუნქტის თანახმად, აკრძალულია სატრანსპორტო საშუალების კარის გაღება მის სრულ გაჩერებამდე. კარის გაღებამ არ უნდა შეუქმნას დაბრკოლება ან საფრთხე სხვა საგზაო მოძრაობის მონაწილეებს. გზის სავალი ნაწილის, ველობილიკის ან ველოსიპედის მოძრაობის ზოლის მხარეს სატრანსპორტო საშუალების კარი არ უნდა იყოს გაღებული მგზავრთა ჩასხდომა-გადმოსხდომისთვის საჭირო დროზე მეტი ხნით. გზის სავალი ნაწილის მხარეს ან სატრანსპორტო საშუალების უკანა მხრიდან მგზავრთა ჩასხდომა-გადმოსხდომა ნებადართულია მხოლოდ იმ შემთხვევაში, თუ ეს არ შეუქმნის საფრთხეს სხვა საგზაო მოძრაობის მონაწილეებს.

დასაშვებია თუ არა მგზავრის სატრანსპორტო საშუალებაში ჩატდომა სავალი ნაწილის მხრიდან?

1

დაუშვებელია

2

დასაშვებია, თუ ტროტუარის ან გვერდულის მხრიდან ჩატდომა შეუძლებელია და იგი არ შეუქმნის დაბრკოლებას საგზაო მოძრაობის სხვა მონაწილეებს

3

დასაშვებია მხოლოდ დაუსახლებულ პუნქტებში

განმარტება:

„საგზაო მოძრაობის შესახებ“ საქართველოს კანონის 23-ე მუხლის პირველი პუნქტის თანახმად, მგზავრი ვალდებულია სატრანსპორტო საშუალებაში ჩატდეს და იქიდან გადმოვიდეს მისი სრული გაჩერების შემდეგ, ტროტუარის ან გვერდულას მხრიდან, ხოლო თუ ეს შეუძლებელია – გზის სავალი ნაწილის მხრიდან, თუ იგი არ შეუქმნის დაბრკოლებას სხვა საგზაო მოძრაობის მონაწილეებს.

## „გაჩერება“ ნიშნავს:

1

სატრანსპორტო საშუალების მოძრაობის წინასწარგანზრახულ შეწყვეტას სატრანსპორტო ნაკადში

2

სატრანსპორტო საშუალების მოძრაობის წინასწარგანზრახულ შეწყვეტას საგზაო მოძრაობის ორგანიზების ტექნიკური საშუალებების ან მარეგულირებელის მოთხოვნათა გამო

3

სატრანსპორტო საშუალების მოძრაობის წინასწარგანზრახულ შეწყვეტას 5 წუთამდე, ან უფრო მეტი ხნით, თუ ეს აუცილებელია მგზავრთა ჩასხდომა-გადმოსხდომისათვის ან სატრანსპორტო საშუალების დატვირთვა-გადმოტვირთვისათვის

## პანმარტივა:

„საგზაო მოძრაობის შესახებ“ საქართველოს კანონის 5-ე მუხლის მე-11 პუნქტის თანახმად, გაჩერება – სატრანსპორტო საშუალების მოძრაობის წინასწარგანზრახული შეწყვეტა 5 წუთამდე, ან უფრო მეტი ხნით, თუ ეს აუცილებელია მგზავრთა ჩასხდომა-გადმოსხდომისათვის ან სატრანსპორტო საშუალების დატვირთვა-გადმოტვირთვისათვის. გაჩერებად არ ითვლება სატრანსპორტო საშუალების მოძრაობის წინასწარგანზრახული შეწყვეტა სატრანსპორტო ნაკადში, საგზაო მოძრაობის ორგანიზების ტექნიკური საშუალებების ან მარეგულირებელის მოთხოვნათა გამო.

## „დგომა“ ნიშნავს:

1

სატრანსპორტო საშუალების მოძრაობის წინასწარგანზრახულ შეწყვეტას 5 წუთამდე, ან უფრო მეტი ხნით, თუ ეს აუცილებელია მგზავრთა ჩასხდომა-გადმოსხდომისათვის ან სატრანსპორტო საშუალების დატვირთვა-გადმოტვირთვისათვის

2

სატრანსპორტო საშუალების მოძრაობის გამიზნულად შეწყვეტას 5 წუთზე მეტი ხნით, თუ ეს აუცილებელი არ არის მგზავრთა ჩასხდომა-გადმოსხდომისათვის ან სატრანსპორტო საშუალების დატვირთვა-გადმოტვირთვისათვის

## პანმარტივა:

„საგზაო მოძრაობის შესახებ“ საქართველოს კანონის 5-ე მუხლის მე-20 პუნქტის თანახმად, დგომა - სატრანსპორტო საშუალების მოძრაობის გამიზნულად შეწყვეტა 5 წუთზე მეტი ხნით, თუ ეს აუცილებელი არ არის მგზავრთა ჩასხდომა-გადმოსხდომისათვის ან სატრანსპორტო საშუალების დატვირთვა-გადმოტვირთვისათვის.



ნებადართულია თუ არა სატრანსპორტო საშუალების დგომა სავალი ნაწილის მარცხენა მხარეს?

1

ნებადართულია მხოლოდ დაუსახლებელ პუნქტებში

2

ნებადართულია მხოლოდ დასახლებულ პუნქტში იმ გზაზე, სადაც თითოეული მიმართულებისათვის ერთი სამოძრაო ზოლია, შუაში ტრამვაის ლიანდაგების გარეშე

3

ნებადართულია ნებისმიერ გზაზე, რომლის შუაში არ არის ტრამვაის ლიანდაგი

4

არ არის ნებადართული

### განმარტება:

„საგზაო მოძრაობის შესახებ“ საქართველოს კანონის 37-ე მუხლის მე-2 პუნქტის „ბ“ ქვეპუნქტის თანახმად, სატრანსპორტო საშუალება, რომელიც ჩერდება ან დგას სავალ ნაწილზე, უნდა იმყოფებოდეს სავალი ნაწილის კიდეგან რაც შეიძლება ახლოს. მძღოლს შეუძლია გაჩერდეს ან დააყენოს სატრანსპორტო საშუალება სავალ ნაწილზე, მარჯვენა მხარეს. სატრანსპორტო საშუალების გაჩერება და დგომა სავალი ნაწილის მარცხენა მხარეს ნებადართულია დასახლებულ პუნქტში იმ გზაზე, სადაც თითოეული მიმართულებისათვის ერთი სამოძრაო ზოლია შუაში ტრამვაის ლიანდაგების გარეშე.

სატრანსპორტო საშუალების დგომა არ არის აკრძალული:

1

გაჩერების ამკრძალავი საგზაო ნიშნის მოქმედების ზონაში

2

გზის სავალ ნაწილზე რკინიგზის გადასასვლელთან 50 მეტრზე ახლოს

3

ეზოდან ავტომობილის გამოსასვლელთან

4

ამ ბილეთში ჩამოთვლილ ყველა ადგილას აკრძალულია

### განმარტება:

„საგზაო მოძრაობის შესახებ“ საქართველოს კანონის 36-ე მუხლის მე-7 პუნქტის „ა“, „ბ“, და „დ“ ქვეპუნქტების თანახმად, აკრძალულია სატრანსპორტო საშუალებების დგომა: ა) იმ ადგილას, სადაც გაჩერება აკრძალულია; ბ) გზის სავალ ნაწილზე რკინიგზის გადასასვლელთან 50 მეტრზე ახლოს; დ) ეზოდან ავტომობილის გამოსასვლელთან.

სატრანსპორტო საშუალების მძღოლმა საავარიო შექსიგნალიზაცია უნდა გამოიყენოს:

1

მოსალოდნელი საფრთხის შესახებ სხვა საგზაო მოძრაობის მონაწილეთა გაფრთხილებისათვის

2

სხვა საგზაო მოძრაობის მონაწილეებთან შედარებით უპირატესობის მოსაპოვებლად

### ბანმარტიბა:

„საგზაო მოძრაობის შესახებ“ საქართველოს კანონის 52-ე მუხლის პირველი პუნქტის თანახმად, საავარიო შექსიგნალიზაცია გამოიყენება მოსალოდნელი საფრთხის შესახებ სხვა საგზაო მოძრაობის მონაწილეთა გაფრთხილებისათვის.

სატრანსპორტო საშუალების მძღოლი ვალდებულია საავარიო შექსიგნალიზაცია (მისი არსებობისას) ჩართოს:

1

იმ ადგილას იძულებითი გაჩერების დროს, სადაც გაჩერება აკრძალულია

2

გზაჯვარედინის მიღმა მობრუნებისას

3

ქვეითა გადასასვლელზე მაღალი სიჩქარით გავლისას

### ბანმარტიბა:

„საგზაო მოძრაობის შესახებ“ საქართველოს კანონის 52-ე მუხლის პირველი პუნქტის „ბ“ ქვეპუნქტის თანახმად, საავარიო შექსიგნალიზაცია გამოიყენება მოსალოდნელი საფრთხის შესახებ სხვა საგზაო მოძრაობის მონაწილეთა გაფრთხილებისათვის. საავარიო შექსიგნალიზაცია უნდა ჩაირთოს: ბ) იმ ადგილას იძულებით გაჩერების დროს, სადაც გაჩერება აკრძალულია.

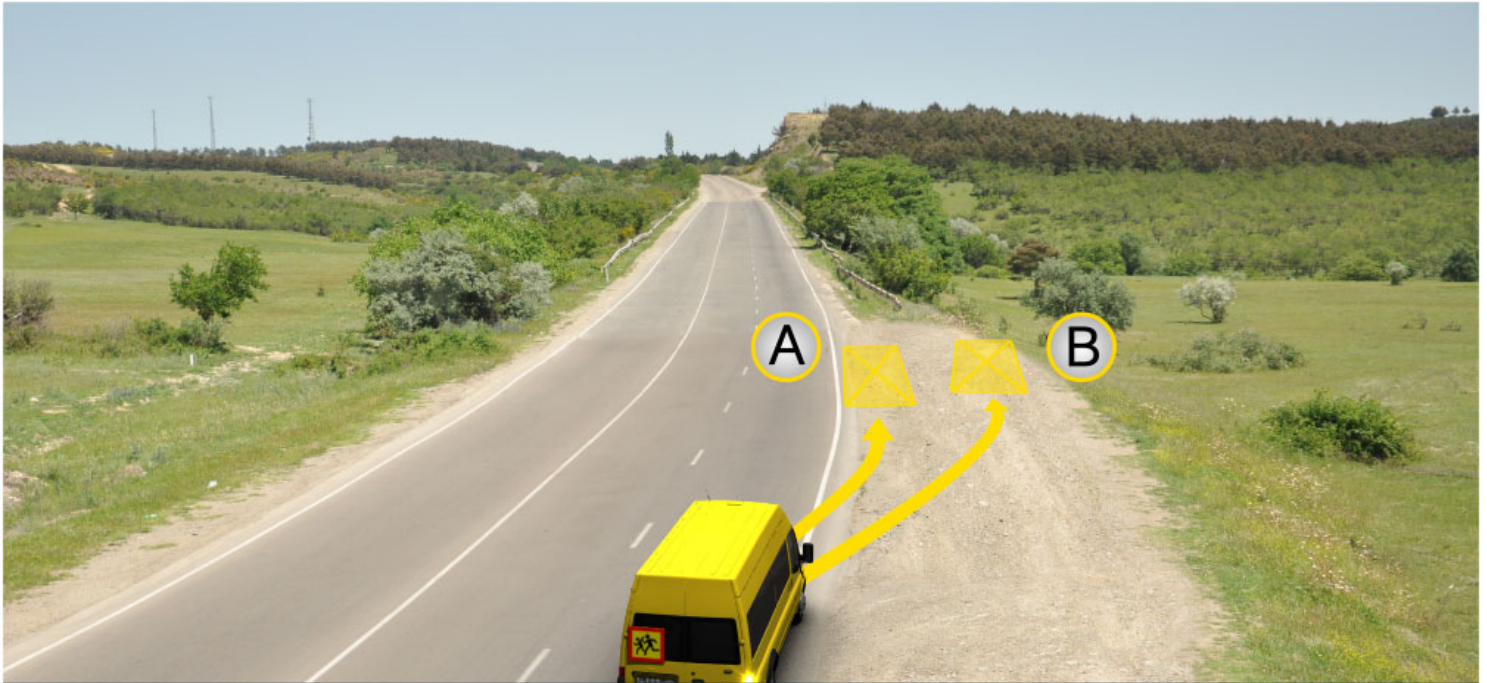

სურათზე მითითებულ რომელ ადგილას გაჩერების შემთხვევაში დაარღვევს ბავშვთა ჯგუფის გადაყვანი ავტობუსის მძღოლი საგზაო მოძრაობის წესებს, თუ არ ჩართავს საავარიო შექსიგნალიზაციას?

1

მხოლოდ A ადგილას

2

მხოლოდ B ადგილას

3

როგორც A, ასევე B ადგილას

### ბანმარტეზა:

„საგზაო მოძრაობის შესახებ“ საქართველოს კანონის 26-ე მუხლის მე-4 პუნქტის თანახმად, ბავშვთა ჯგუფის გადაყვანი ავტობუსზე დამაგრებული უნდა იყოს საცნობი ნიშანი „ბავშვების გადაყვანა“. ავტობუსის გაჩერების შემთხვევაში მძღოლმა უნდა ჩართოს საავარიო შექსიგნალიზაცია. ბავშვების თანმხლები სრულწლოვანი პირები ვალდებული არიან, უზრუნველყონ ბავშვების ავტობუსში ჩასხდომა და ავტობუსიდან გადმოსხდომა, აგრეთვე ბავშვების მიერ გზის სავალი ნაწილის უსაფრთხო გადაკვეთა.



არღვეს თუ არა ბავშვთა ჯგუფის გადამყვანი ავტობუსის მძღოლი საგზაო მოძრაობის წესებს სურათზე მითითებულ ადგილას გაჩერების შემთხვევაში, თუ ავტობუსზე ჩართული არ არის საავარიო შუქსიგნალიზაცია?

1

არღვეს

2

არ არღვეს

### ბანმართება:

„საგზაო მოძრაობის შესახებ“ საქართველოს კანონის 26-ე მუხლის მე-4 პუნქტის თანახმად, ბავშვთა ჯგუფის გადამყვან ავტობუსზე დამაგრებული უნდა იყოს საცნობი ნიშანი „ბავშვების გადაყვანა“. ავტობუსის გაჩერების შემთხვევაში მძღოლმა უნდა ჩართოს საავარიო შუქსიგნალიზაცია. ბავშვების თანმხლები სრულწლოვანი პირები ვალდებული არიან, უზრუნველყონ ბავშვების ავტობუსში ჩასხდომა და ავტობუსიდან გადმოსხდომა, აგრეთვე ბავშვების მიერ გზის საფალი ნაწილის უსაფრთხო გადაკვეთა.



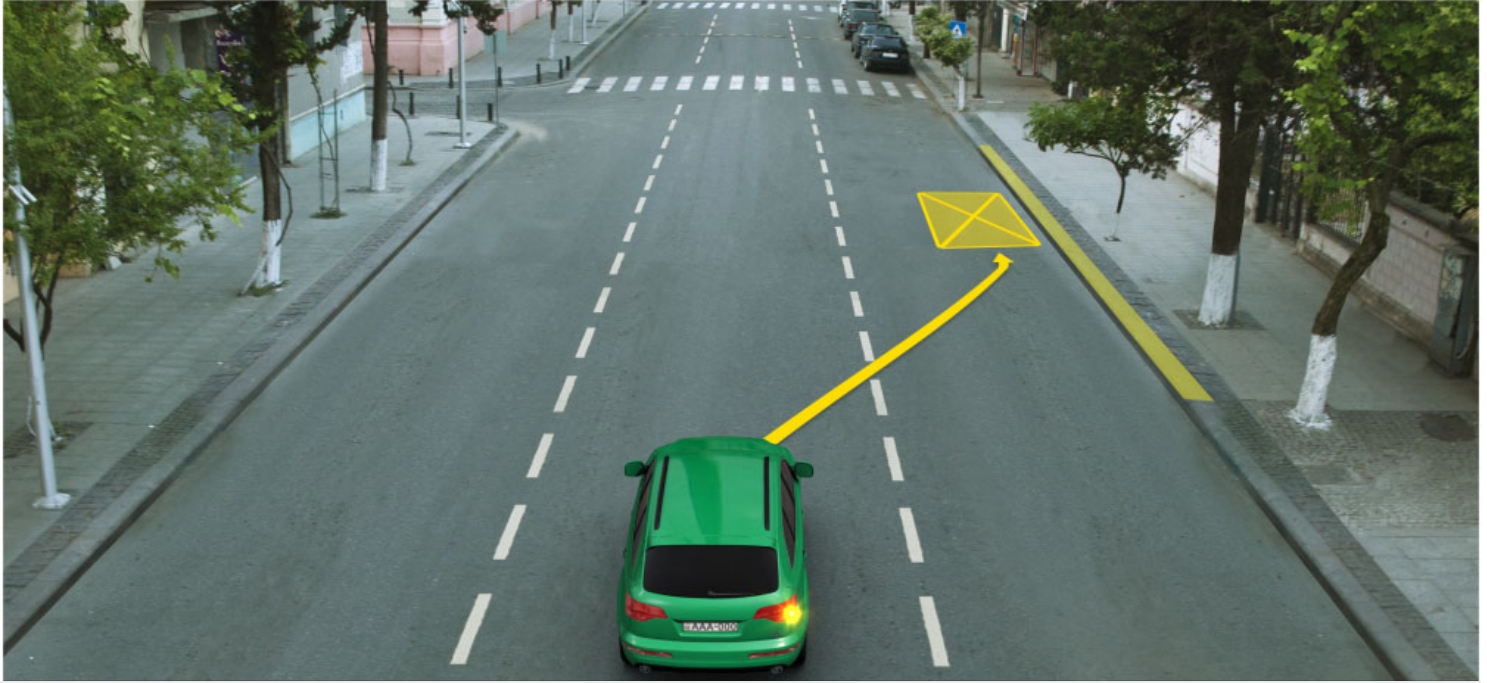

აქვს თუ არა უფლება მსუბუქი ავტომობილის მძღოლს მგზავრის ჩამოსმის მიზნით გაჩერდეს ისრით მითითებულ ადგილას?

1

აქვს უფლება

2

არ აქვს უფლება

### ბანმარტივა:

„საგზაო მოძრაობის შესახებ“ საქართველოს კანონის მე-2 დანართის პირველი თავის (ჰორიზონტალური მონიშვნა) 1.4 პუნქტის თანახმად, საგზაო მონიშვნა 1.4 მთლიანი ყვითელი ხაზი აღნიშნავს ადგილს, სადაც აკრძალულია გაჩერება; გამოიყენება დამოუკიდებლად ან 3.27 ნიშანთან ერთად; იხაზება სავალი ნაწილის ნაპირთან ან ბორდიურზე ზემოდან.

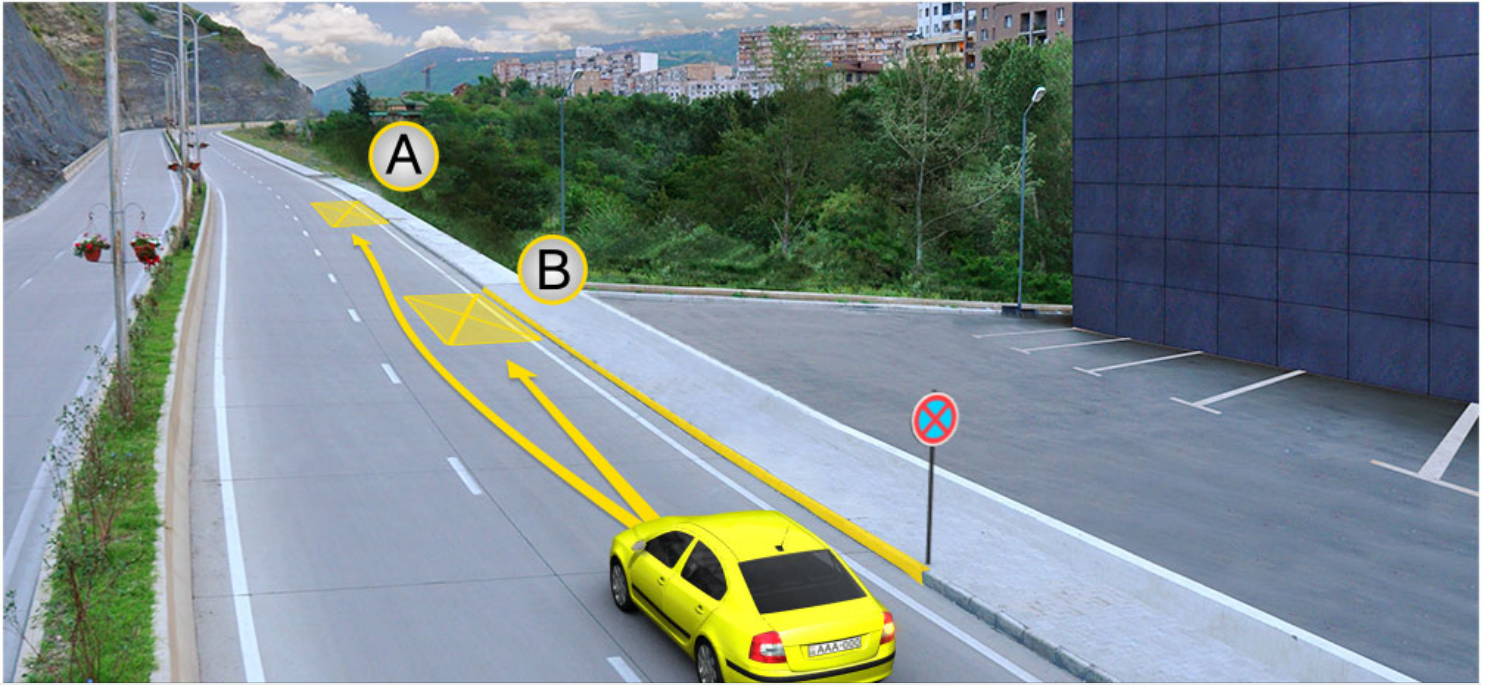

მსუბუქი ავტომობილის მძღოლს უფლება აქვს გაჩერდეს:

1

მხოლოდ A ადგილას

2

მხოლოდ B ადგილას

3

არც A და ასევე არც B ადგილას

### განმარტება:

„საგზაო მოძრაობის შესახებ“ საქართველოს კანონის მე-2 დანართის პირველი თავის (ჰორიზონტალური მონიშვნა) 1.4 პუნქტის თანახმად, საგზაო მონიშვნა 1.4 მთლიანი ყვითელი ხაზი აღნიშნავს ადგილს, სადაც აკრძალულია გაჩერება; გამოიყენება დამოუკიდებლად ან 3.27 ნიშანთან ერთად; იხაზება სავალი ნაწილის ნაპირთან ან ბორდიურზე ზემოდან. ამავე კანონის პირველი დანართის მე-3 თავის (ამკრძალავი ნიშნები) 3.27 პუნქტის და ამავე თავის შენიშვნის „თ“ ქვეპუნქტის თანახმად, საგზაო ნიშანი 3.27 „გაჩერება აკრძალულია“ - კრძალავს სატრანსპორტო საშუალების, როგორც გაჩერებას, ასევე დგომას. 3.27 ნიშნის გამოყენება შეიძლება 1.4 მონიშვნასთან, ხოლო 3.28 ნიშნისა – 1.10 მონიშვნასთან ერთად. ამასთანავე, ნიშნების მოქმედების ზონა მონიშვნის ხაზის სიგრძით განისაზღვრება.



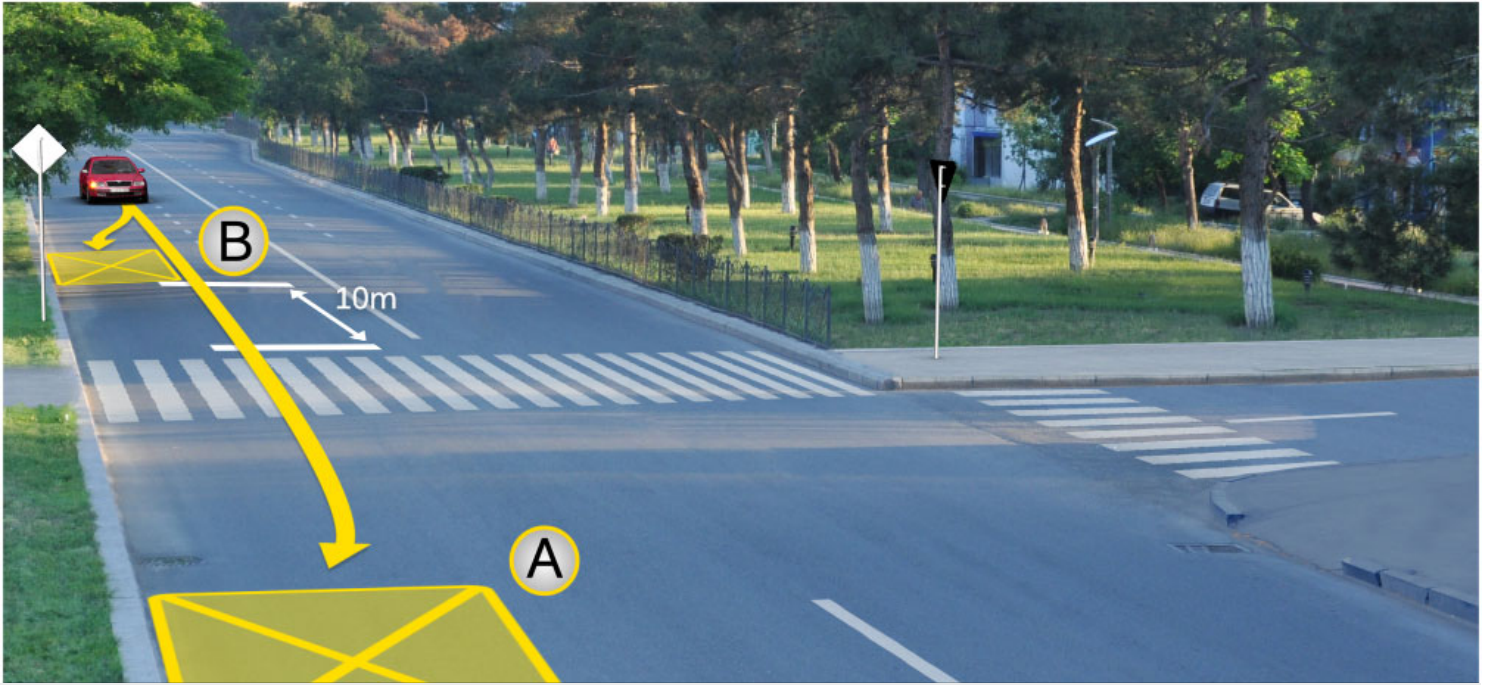

მსუბუქი ავტომობილის მძღოლს უფლება აქვს გაჩერდეს:

1

მხოლოდ A ადგილას

2

მხოლოდ B ადგილას

3

როგორც A ადგილას, B ასევე ადგილას

### განმარტება:

„საგზაო მოძრაობის შესახებ“ საქართველოს კანონის 37-ე მუხლის მე-6 პუნქტის „ა.ა“ და „ა.გ“ ქვეპუნქტების თანახმად, აკრძალულია სატრანსპორტო საშუალების გაჩერება გზის სავალ ნაწილზე: ა.ა) ქვეითთა და ველოსიპედისტთა გადასასვლელებზე და მათ წინ 5 მეტრზე ახლოს; ა.გ) სავალი ნაწილების გადაკვეთაზე, აგრეთვე მათი გადაკვეთის ნაპირებიდან 5 მეტრზე ახლოს, გარდა იმ შემთხვევისა, როცა გაჩერება ხდება იმ გვერდითი გასასვლელების მოპირდაპირე სამმხრივ გადაკვეთებზე (გზაჯვარედინებზე), რომლებზედაც მონიშვნის უწყვეტი ხაზი ან გამყოფი ზოლია.

თემა 20:

## გზავრედინის გავლა

---



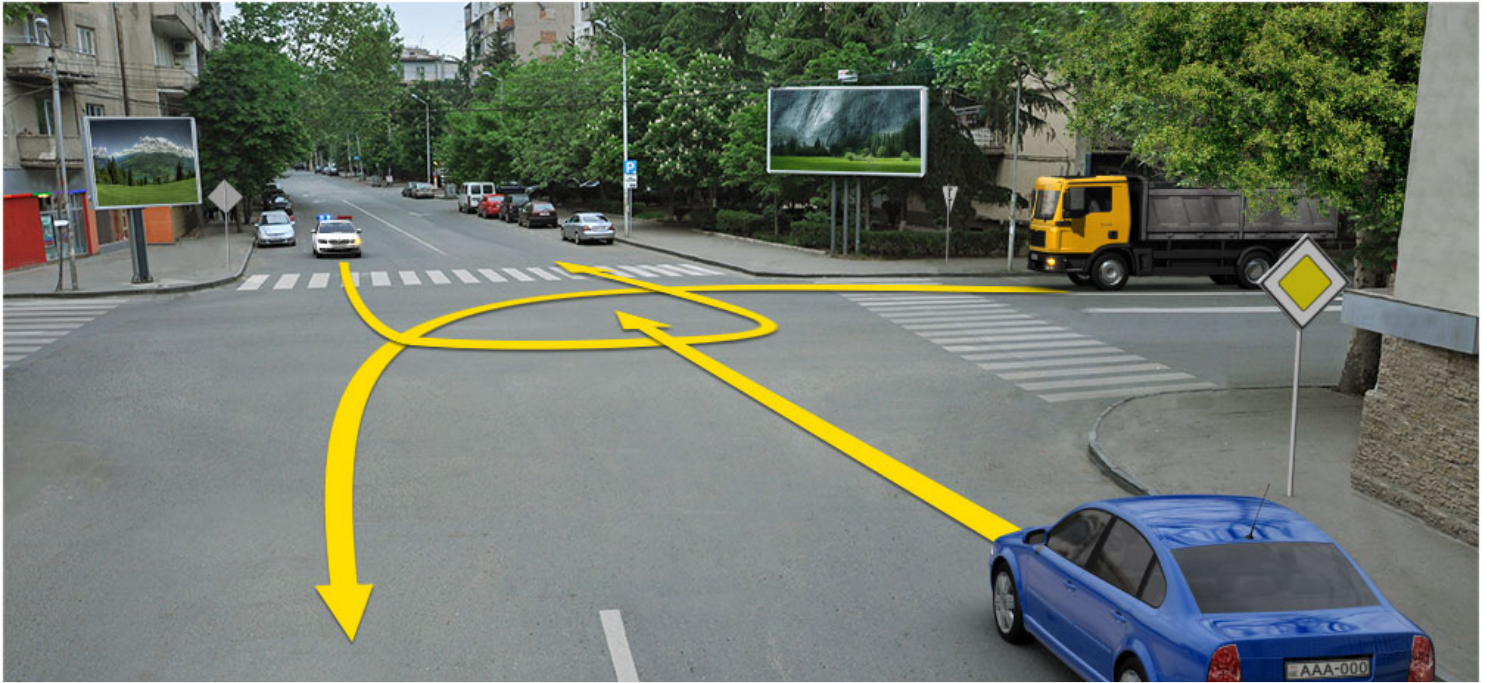

რა თანამიმდევრობით უნდა გაიარონ გზაჯვარედინი ისრის მიმართულებით მოძრავმა სატრანსპორტო საშუალებებმა, თუ ოპერატიული სამსახურის ავტომობილს ჩართული აქვს ლურჯი მოელვარე სპეციალური ციმციმა და ხმოვანი სიგნალები?

- |   |   |
|---|---|
| <p><b>1</b> ჯერ უნდა გაიაროს ოპერატიული სამსახურის ავტომობილმა, შემდეგ - მსუბუქმა ავტომობილმა, ბოლოს - სატვირთო ავტომობილმა</p> | <p><b>2</b> ჯერ უნდა გაიაროს ოპერატიული სამსახურის ავტომობილმა, შემდეგ - სატვირთო ავტომობილმა, ბოლოს - მსუბუქმა ავტომობილმა</p> |
| <p><b>3</b> ჯერ უნდა გაიაროს მსუბუქმა ავტომობილმა, შემდეგ - ოპერატიული სამსახურის ავტომობილმა, ბოლოს - სატვირთო ავტომობილმა</p> |   |

### განმარტება:

„საგზაო მოძრაობის შესახებ“ საქართველოს კანონის 36-ე მუხლის მე-4 პუნქტის „ა“ ქვეპუნქტის თანახმად, არარეგულირებულ გზაჯვარედინზე, არათანაბარმნიშვნელოვანი გზების გადაკვეთაზე მეორეხარისხოვან გზაზე მოძრავი სატრანსპორტო საშუალების მძღოლი ვალდებულია გზა დაუთმოს მთავარი გზიდან მოახლოებულ სატრანსპორტო საშუალებას, მიუხედავად მისი შემდგომი მოძრაობის მიმართულებისა. ამავე კანონის 51-ე მუხლის მე-2 პუნქტის თანახმად, საგზაო მოძრაობის მონაწილეები ვალდებული არიან, ოპერატიული ან სპეციალური სამსახურის სატრანსპორტო საშუალების მოახლოებისას, რომელსაც ჩართული აქვს ლურჯი მოელვარე სპეციალური ციმციმა სიგნალი და ხმოვანი სიგნალი ან/და რომელიც ხმამაღლამოლაპარაკე ხელსაწყოთი იძლევა სიგნალს, მას, აგრეთვე მის მიერ გასაცემებელ სატრანსპორტო საშუალებას, რომელსაც ჩართული აქვს ახლო განათების ფარები, გაუთავისუფლონ სავალ ნაწილზე ადგილი, ხოლო აუცილებლობის შემთხვევაში – გაჩერდნენ.

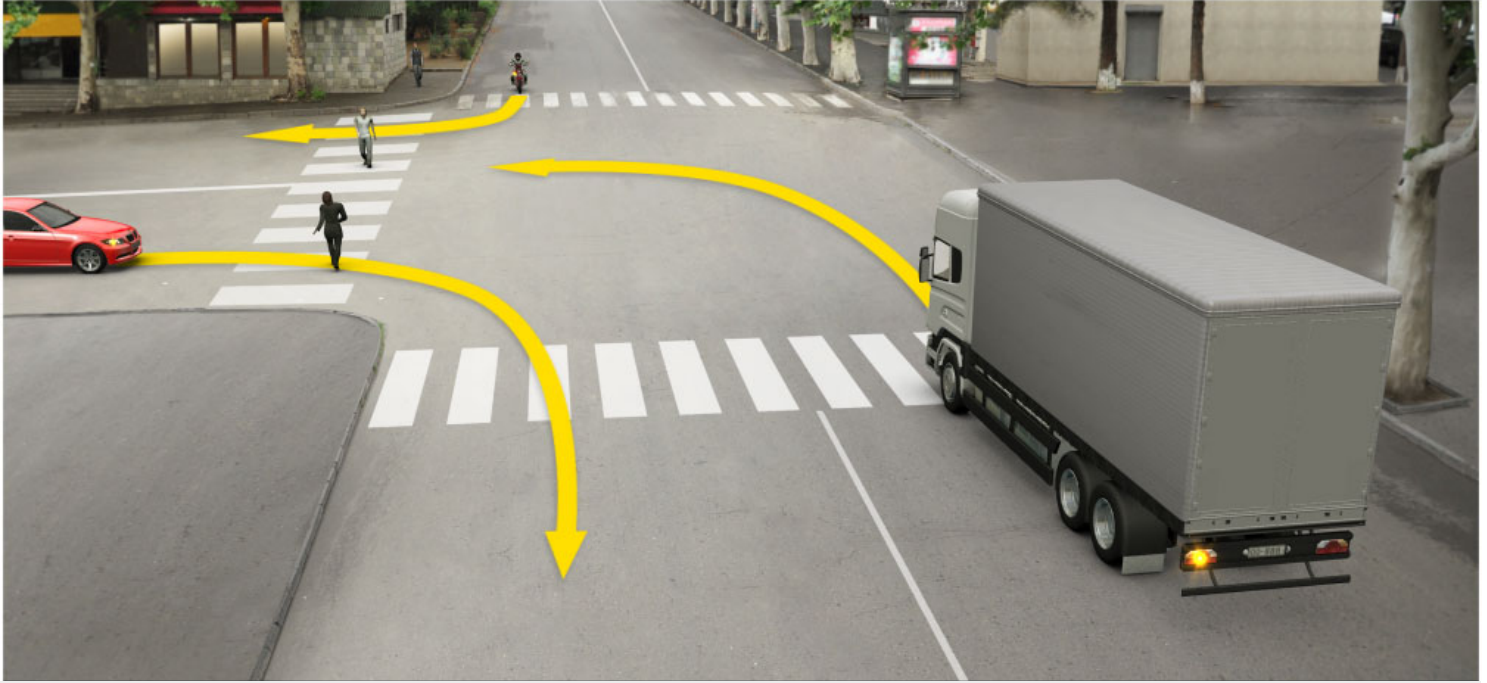

რომელი სატრანსპორტო საშუალების მძღოლია ვალდებული, ისრის მიმართულებით მოძრაობის შემთხვევაში გზა დაუთმოს ქვეითებს?

1

მხოლოდ სატვირთო ავტომობილის მძღოლი

2

მხოლოდ მსუბუქი ავტომობილის მძღოლი

3

მხოლოდ მოტოციკლის მძღოლი

4

სამივე სატრანსპორტო საშუალების მძღოლი

### ბანმარტეზა:

„საგზაო მოძრაობის შესახებ“ საქართველოს კანონის 25-ე მუხლის მე-2 პუნქტის „ბ“ ქვეპუნქტის თანახმად, ქვეითთა გადასასვლელზე ამ კანონის 21-ე მუხლის მე-6 პუნქტით, 33-ე მუხლის მე-2 პუნქტითა და 34-ე მუხლის მე-11 პუნქტით დადგენილ მოთხოვნათა დაცვით უნდა შესრულდეს შემდეგი მოთხოვნები: ბ) თუ სატრანსპორტო საშუალებათა მოძრაობა არ რეგულირდება არც საგზაო პუქნიშნით, არც მარეგულირებლის მეშვეობით, მძღოლმა ქვეითთა გადასასვლელთან მიახლოებისას სათანადოდ უნდა შეამციროს სიჩქარე, რათა საფრთხე არ შეუქმნას ამ გადასასვლელზე შესულ ან შემავალ ქვეითებს, ხოლო საჭიროების შემთხვევაში უნდა გაჩერდეს და გაატაროს ქვეითები.



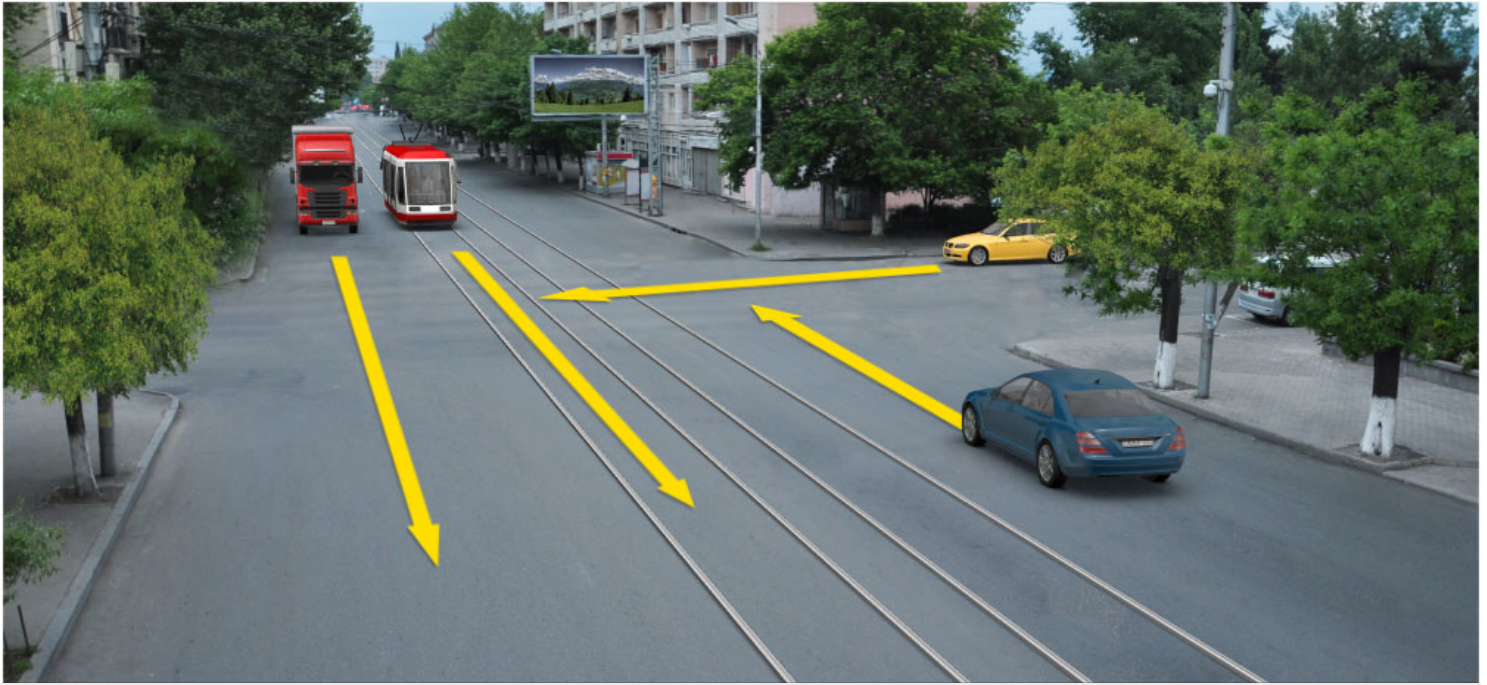

რომელი სატრანსპორტო საშუალების მძღოლების მიმართ წარმოექმნება გზის დათმობის ვალდებულება ყვითელი მსუბუქი ავტომობილის მძღოლს ისრის მიმართულებით მოძრაობის შემთხვევაში?

1

მხოლოდ ტრამვაისა და ლურჯი მსუბუქი ავტომობილის მძღოლების მიმართ

2

მხოლოდ ტრამვაისა და სატვირთო ავტომობილის მძღოლების მიმართ

3

მხოლოდ სატვირთოსა და ლურჯი მსუბუქი ავტომობილის მძღოლების მიმართ

### ბანმარტივა:

„საგზაო მოძრაობის შესახებ“ საქართველოს კანონის 36-ე მუხლის მე-4 პუნქტის „გ“ ქვეპუნქტის თანახმად, არარეგულირებულ გზაჯვარედინზე, თანაბარმნიშვნელოვანი გზების გადაკვეთაზე ურელსო სატრანსპორტო საშუალების მძღოლი ვალდებულია გზა დაუთმოს მარჯვნიდან მოახლოებულ სატრანსპორტო საშუალებას. ამავდროულად უნდა იხელმძღვანელონ ურთიერთშორის რელსიანი სატრანსპორტო საშუალებების მძღოლებმაც. ასეთ გზაჯვარედინზე რელსიანი სატრანსპორტო საშუალებას აქვს უპირატესობა ურელსო სატრანსპორტო საშუალების მიმართ, მიუხედავად მისი მოძრაობის მიმართულებისა.



რომელი ავტომობილის მძღოლს წარმოეჩნება გზის დათმობის ვალდებულება ისრის მიმართულებით მოძრაობის შემთხვევაში?

1

სატვირთო ავტომობილის მძღოლს

2

მსუბუქი ავტომობილის მძღოლს

### განმარტება:

„საგზაო მოძრაობის შესახებ“ საქართველოს კანონის 32-ე მუხლის მე-12 პუნქტის თანახმად, თუ სატრანსპორტო საშუალებების მოძრაობის ტრაექტორიები იკვეთება, ხოლო გავლის რიგითობა განსაზღვრული არ არის, მძღოლმა გზა უნდა დაუთმოს იმ სატრანსპორტო საშუალებას, რომელიც მას მარჯვნიდან უახლოვდება.





რა თანამიმდევრობით უნდა გაიარონ გზაჯვარედინი ავტომობილებმა ისრის მიმართულებით მოძრაობის შემთხვევაში?

1

ჯერ უნდა გაიაროს ყვითელმა ავტომობილმა, შემდეგ - სატვირთო ავტომობილმა, ბოლოს - წითელმა ავტომობილმა

2

ჯერ უნდა გაიაროს სატვირთო ავტომობილმა, შემდეგ - წითელმა ავტომობილმა, ბოლოს - ყვითელმა ავტომობილმა

3

ჯერ უნდა გაიაროს წითელმა ავტომობილმა, შემდეგ - სატვირთო ავტომობილმა, ბოლოს - ყვითელმა ავტომობილმა

### განმარტება:

„საგზაო მოძრაობის შესახებ“ საქართველოს კანონის 36-ე მუხლის მე-4 პუნქტის „ა“ და „გ“ ქვეპუნქტების თანახმად, არარეგულირებულ გზაჯვარედინზე: ა) არათანაბარმნიშვნელოვანი გზების გადაკვეთაზე მეორეხარისხოვან გზაზე მოძრავი სატრანსპორტო საშუალების მძღოლი ვალდებულია გზა დაუთმოს მთავარი გზიდან მოახლოებულ სატრანსპორტო საშუალებას, მიუხედავად მისი შემდგომი მოძრაობის მიმართულებისა; გ) თანაბარმნიშვნელოვანი გზების გადაკვეთაზე ურელსო სატრანსპორტო საშუალების მძღოლი ვალდებულია გზა დაუთმოს მარჯვნიდან მოახლოებულ სატრანსპორტო საშუალებას.

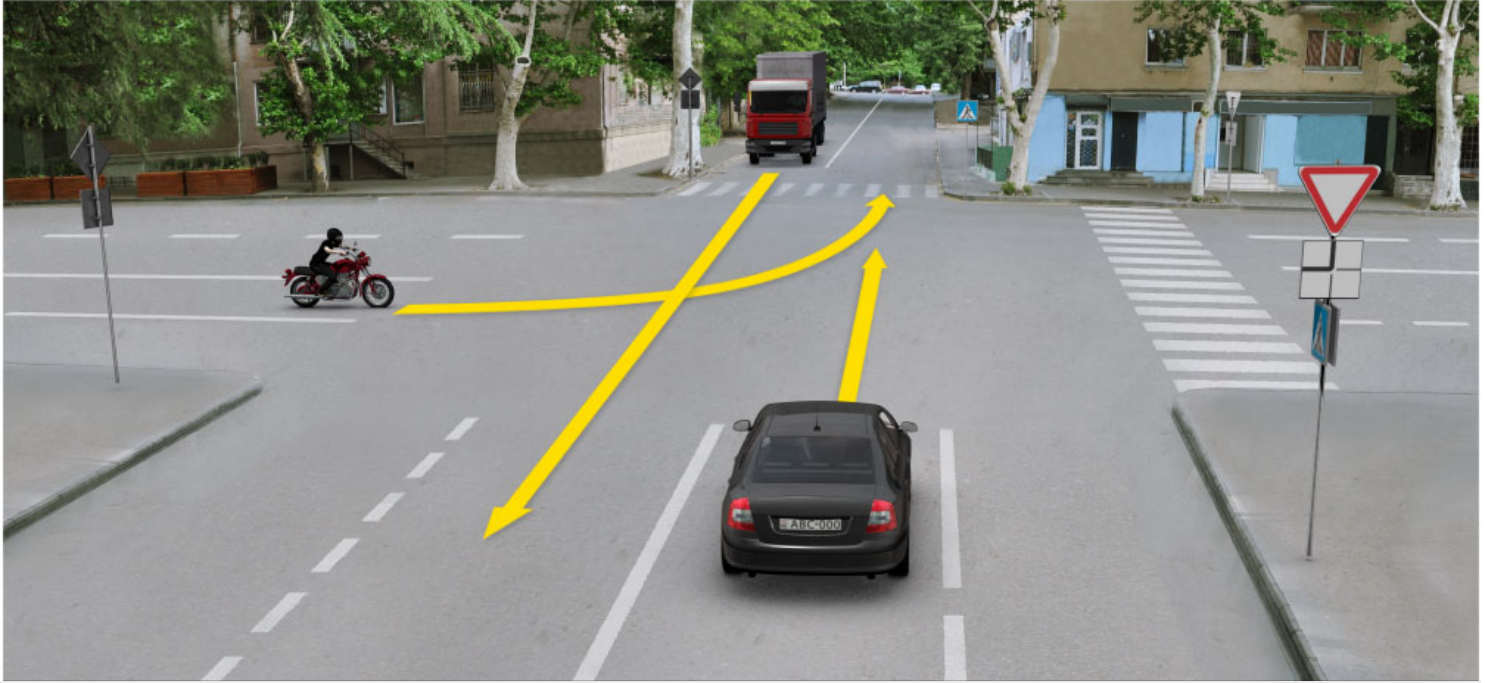

რა თანამიმდევრობით უნდა გაიარონ გზაჯვარედინი სატრანსპორტო საშუალებებმა ისრის მიმართულებით მოძრაობის შემთხვევაში?

1

ჯერ უნდა გაიაროს მსუბუქმა ავტომობილმა, შემდეგ - მოტოციკლმა და ბოლოს - სატვირთო ავტომობილმა

2

ჯერ უნდა გაიაროს სატვირთო ავტომობილმა, შემდეგ - მსუბუქმა ავტომობილმა და ბოლოს - მოტოციკლმა

3

ჯერ უნდა გაიაროს მოტოციკლმა, შემდეგ - მსუბუქმა და სატვირთო ავტომობილებმა

### განმარტება:

„საგზაო მოძრაობის შესახებ“ საქართველოს კანონის 36-ე მუხლის მე-4 პუნქტის „ა“, „ბ“ და „გ“ ქვეპუნქტების თანახმად, არარეგულირებულ გზაჯვარედინზე: ა) არათანაბარმნიშვნელოვანი გზების გადაკვეთაზე მეორეხარისხოვან გზაზე მოძრავი სატრანსპორტო საშუალების მძღოლი ვალდებულია გზა დაუთმოს მთავარი გზიდან მოახლოებულ სატრანსპორტო საშუალებას, მიუხედავად მისი შემდგომი მოძრაობის მიმართულებისა; ბ) თუ გზაჯვარედინზე მთავარი გზა იცვლის მიმართულებას, ამ გზაზე მოძრავმა მძღოლებმა ურთიერთშორის უნდა იხელმძღვანელონ თანაბარმნიშვნელოვანი გზების გავლის წესებით. ამავე წესით უნდა იხელმძღვანელონ ურთიერთშორის მეორეხარისხოვან გზაზე მოძრავმა მძღოლებმაც; გ) თანაბარმნიშვნელოვანი გზების გადაკვეთაზე ურელსო სატრანსპორტო საშუალების მძღოლი ვალდებულია გზა დაუთმოს მარჯვნიდან მოახლოებულ სატრანსპორტო საშუალებას. ამავე წესით უნდა იხელმძღვანელონ ურთიერთშორის რელსიანი სატრანსპორტო საშუალებების მძღოლებმაც.





რა თანამიმდევრობით უნდა გაიარონ გზაჯვარედინი სატრანსპორტო საშუალებებმა ისრის მიმართულებით მოძრაობის შემთხვევაში, თუ შეუნიშანი არ მუშაობს?

1

ჯერ უნდა გაიაროს ყვითელმა ავტომობილმა, შემდეგ - თეთრმა მსუბუქმა ავტომობილმა, შემდეგ - სატვირთო ავტომობილმა, ბოლოს - ტრამვაიმ

2

ჯერ უნდა გაიაროს სატვირთო ავტომობილმა, შემდეგ - ტრამვაიმ, შემდეგ - თეთრმა მსუბუქმა ავტომობილმა, ბოლოს - ყვითელმა ავტომობილმა

3

ჯერ უნდა გაიაროს თეთრმა მსუბუქმა ავტომობილმა, შემდეგ - ტრამვაიმ, შემდეგ - ყვითელმა ავტომობილმა, ბოლოს - სატვირთო ავტომობილმა

4

ჯერ უნდა გაიაროს ტრამვაიმ, შემდეგ - ყვითელმა ავტომობილმა, შემდეგ - თეთრმა მსუბუქმა ავტომობილმა, ბოლოს - სატვირთო ავტომობილმა

### განმარტება:

„საგზაო მოძრაობის შესახებ“ საქართველოს კანონის 36-ე მუხლის მე-4 პუნქტის „გ“ ქვეპუნქტის თანახმად, არარეგულირებულ გზაჯვარედინზე, თანაბარმნიშვნელოვანი გზების გადაკვეთაზე ურელსო სატრანსპორტო საშუალების მძღოლი ვალდებულია გზა დაუთმოს მარჯვნიდან მოახლოებულ სატრანსპორტო საშუალებას. ამავდროულად უნდა იხელმძღვანელონ ურთიერთშორის რელსიანი სატრანსპორტო საშუალებების მძღოლებმაც. ასეთ გზაჯვარედინზე რელსიან სატრანსპორტო საშუალებას უპირატესობა აქვს ურელსო სატრანსპორტო საშუალების მიმართ, მიუხედავად მისი მოძრაობის მიმართულებისა.

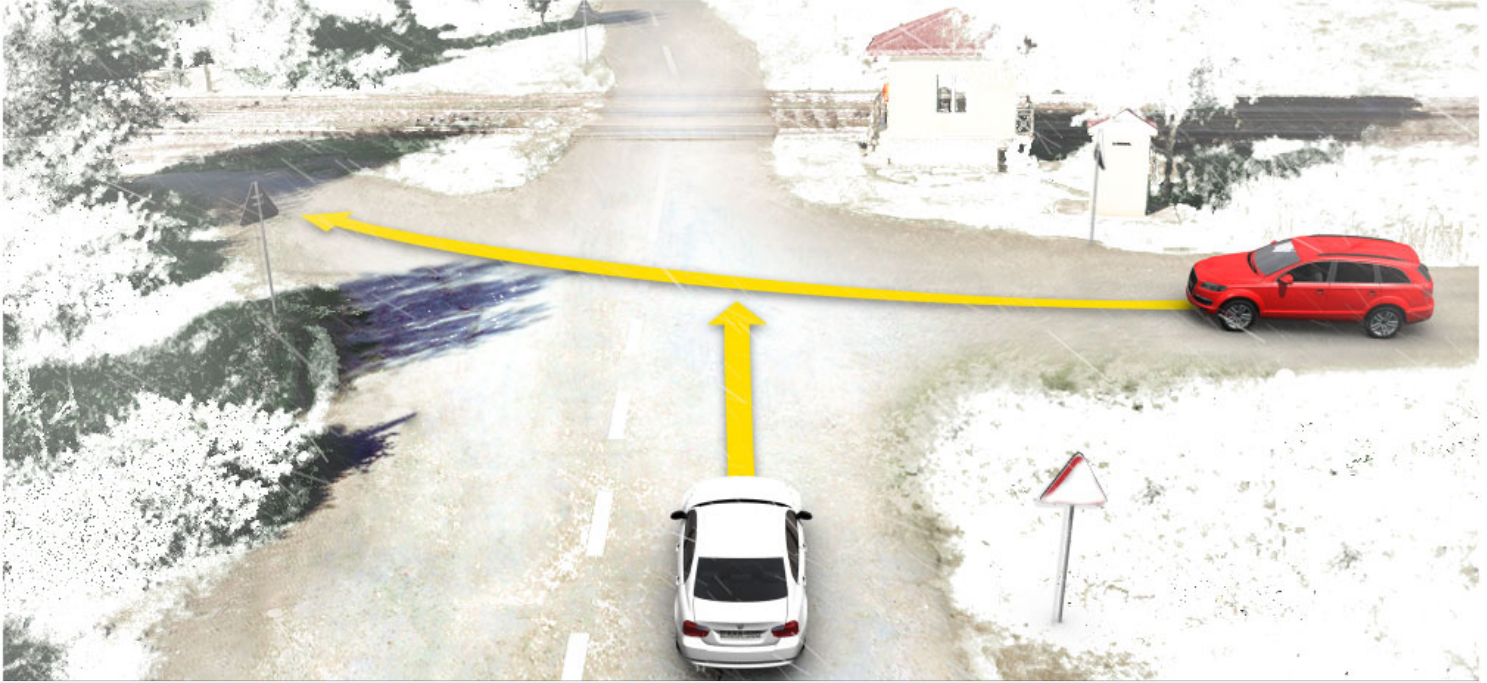

რომელი ავტომობილის მძღოლს ენიჭება უპირატესობა ისრის მიმართულებით მოძრაობის შემთხვევაში, თუ საგზაო ნიშნები დაფარულია თოვლით?

1

თეთრი ავტომობილის მძღოლს

2

წითელი ავტომობილის მძღოლს

### განმარტება:

„საგზაო მოძრაობის შესახებ“ საქართველოს კანონის 36-ე მუხლის მე-8 პუნქტის თანახმად, თუ მძღოლი ვერ განსაზღვრავს გზაზე საფარის არსებობას (სიბნელის, თოვლის, ტალახის გამო ან სხვა მიზეზით) და არც პრიორიტეტის ნიშნებია, ითვლება, რომ ის მეორეხარისხოვან გზაზე იმყოფება. ამავე კანონის 36-ე მუხლის მე-4 პუნქტის „გ“ ქვეპუნქტის თანახმად, არარეგულირებულ გზაჯვარედინზე, თანაბარმნიშვნელოვანი გზების გადაკვეთაზე ურელსო სატრანსპორტო საშუალების მძღოლი ვალდებულია გზა დაუთმოს მარჯვნიდან მოახლოებულ სატრანსპორტო საშუალებას. ამავე წესით უნდა იხელმძღვანელონ ურთიერთშორის რელსიანი სატრანსპორტო საშუალებების მძღოლებმაც.



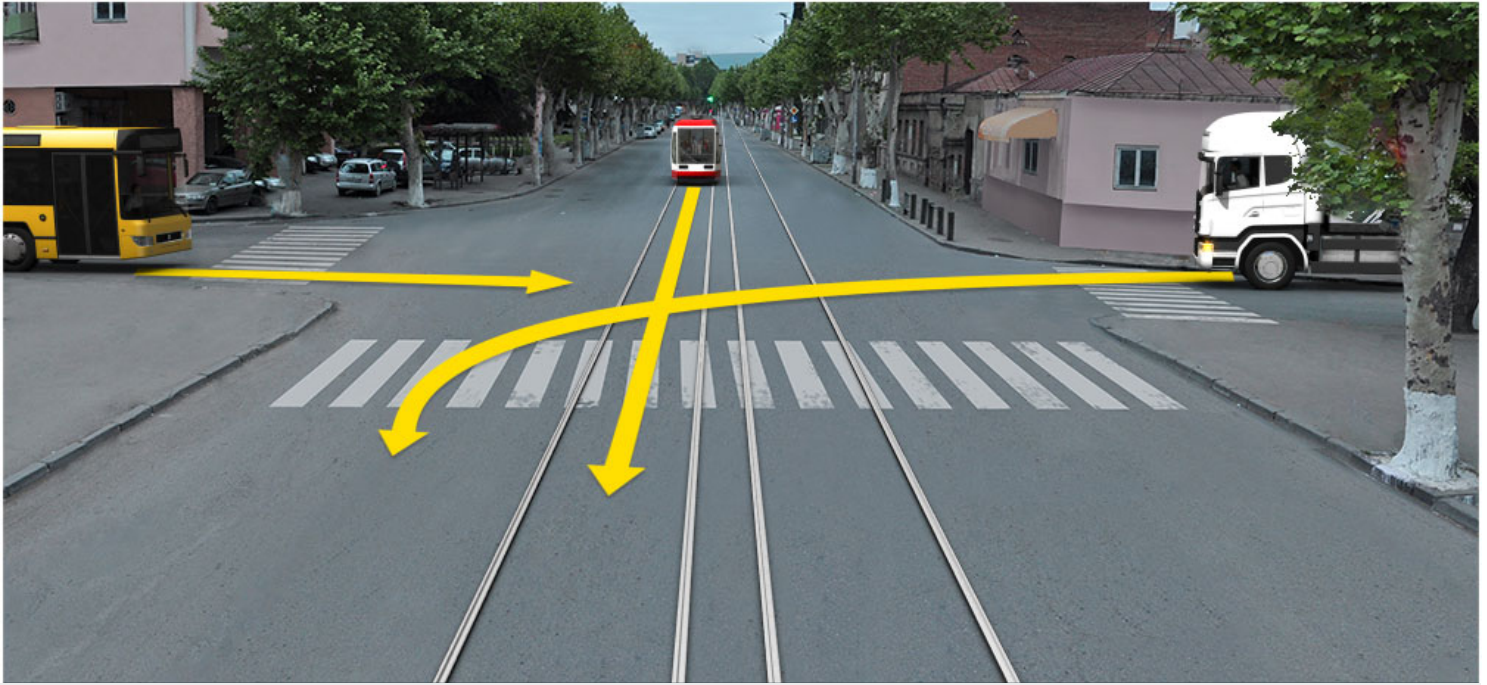

რა თანამიმდევრობით უნდა გაიარონ გზაჯვარედინი სატრანსპორტო საშუალებებმა ისრის მიმართულებით მოძრაობის შემთხვევაში?

1

ჯერ უნდა გაიაროს ავტობუსმა, შემდეგ - სატვირთო ავტომობილმა, ბოლოს - ტრამვაიმ

2

ჯერ უნდა გაიაროს სატვირთო ავტომობილმა, შემდეგ - ტრამვაიმ, ბოლოს - ავტობუსმა

3

ჯერ უნდა გაიაროს ტრამვაიმ, შემდეგ - ავტობუსმა, ბოლოს - სატვირთო ავტომობილმა

### განმარტება:

„საგზაო მოძრაობის შესახებ“ საქართველოს კანონის 36-ე მუხლის მე-4 პუნქტის „გ“ და „დ“ ქვეპუნქტების თანახმად, არარეგულირებულ გზაჯვარედინზე: გ) თანაბარმნიშვნელოვანი გზების გადაკვეთაზე ურელსო სატრანსპორტო საშუალების მძღოლი ვალდებულია გზა დაუთმოს მარჯვნიდან მოახლოებულ სატრანსპორტო საშუალებას. ამავე წესით უნდა იხელმძღვანელონ ურთიერთშორის რელსიანი სატრანსპორტო საშუალებების მძღოლებმაც. ასეთ გზაჯვარედინზე რელსიანი სატრანსპორტო საშუალებას უპირატესობა აქვს ურელსო სატრანსპორტო საშუალების მიმართ, მიუხედავად მისი მოძრაობის მიმართულებისა; დ) მარცხნივ მოხვევისას ან მობრუნებისას ურელსო სატრანსპორტო საშუალების მძღოლი ვალდებულია გზა დაუთმოს თანაბარმნიშვნელოვან გზაზე საპირისპირო მიმართულებიდან პირდაპირ ან მარჯვნივ მოძრავ სატრანსპორტო საშუალებას. ამავე წესით უნდა იხელმძღვანელონ ურთიერთშორის რელსიანი სატრანსპორტო საშუალებების მძღოლებმაც.

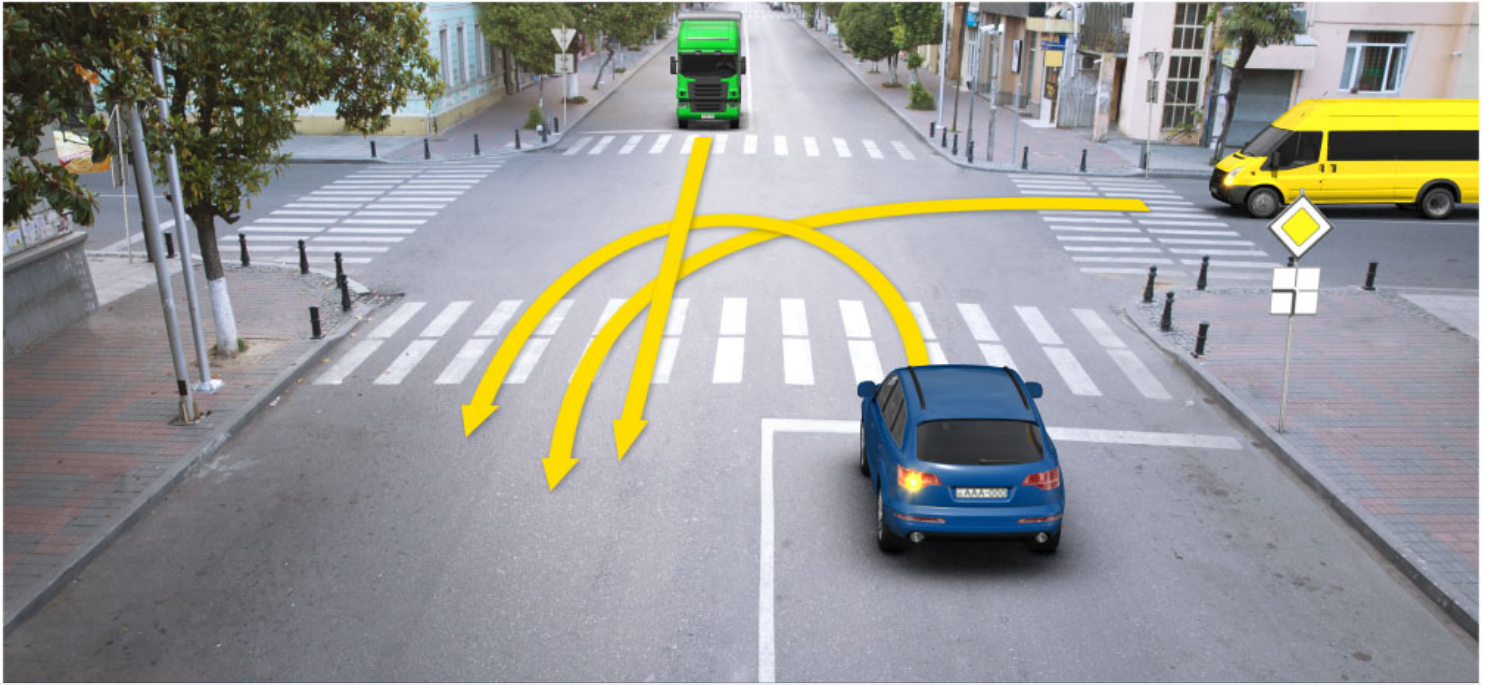

რა თანამიმდევრობით უნდა გაიარონ გზაჯვარედინი ავტომობილებმა ისრის მიმართულებით მოძრაობის შემთხვევაში?

1

ჯერ უნდა გაიაროს ყვითელმა ავტომობილმა, შემდეგ - ლურჯმა ავტომობილმა, ბოლოს - სატვირთო ავტომობილმა

2

ჯერ უნდა გაიაროს სატვირთო ავტომობილმა, შემდეგ - ლურჯმა ავტომობილმა, ბოლოს - ყვითელმა ავტომობილმა

3

ჯერ უნდა გაიაროს ლურჯმა ავტომობილმა, შემდეგ - სატვირთო ავტომობილმა, ბოლოს - ყვითელმა ავტომობილმა

### განმარტება:

„საგზაო მოძრაობის შესახებ“ საქართველოს კანონის 36-ე მუხლის მე-4 პუნქტის „ა“ და „გ“ ქვეპუნქტების თანახმად, არარეგულირებულ გზაჯვარედინზე: ა) არათანაბარმნიშვნელოვანი გზების გადაკვეთაზე მეორეხარისხოვან გზაზე მოძრავი სატრანსპორტო საშუალების მძღოლი ვალდებულია გზა დაუთმოს მთავარი გზიდან მოახლოებულ სატრანსპორტო საშუალებას, მიუხედავად მისი შემდგომი მოძრაობის მიმართულებისა; გ) თანაბარმნიშვნელოვანი გზების გადაკვეთაზე ურელსო სატრანსპორტო საშუალების მძღოლი ვალდებულია გზა დაუთმოს მარჯვნიდან მოახლოებულ სატრანსპორტო საშუალებას. ამავე წესით უნდა იხელმძღვანელონ ურთიერთშორის რელსიანი სატრანსპორტო საშუალებების მძღოლებმაც.



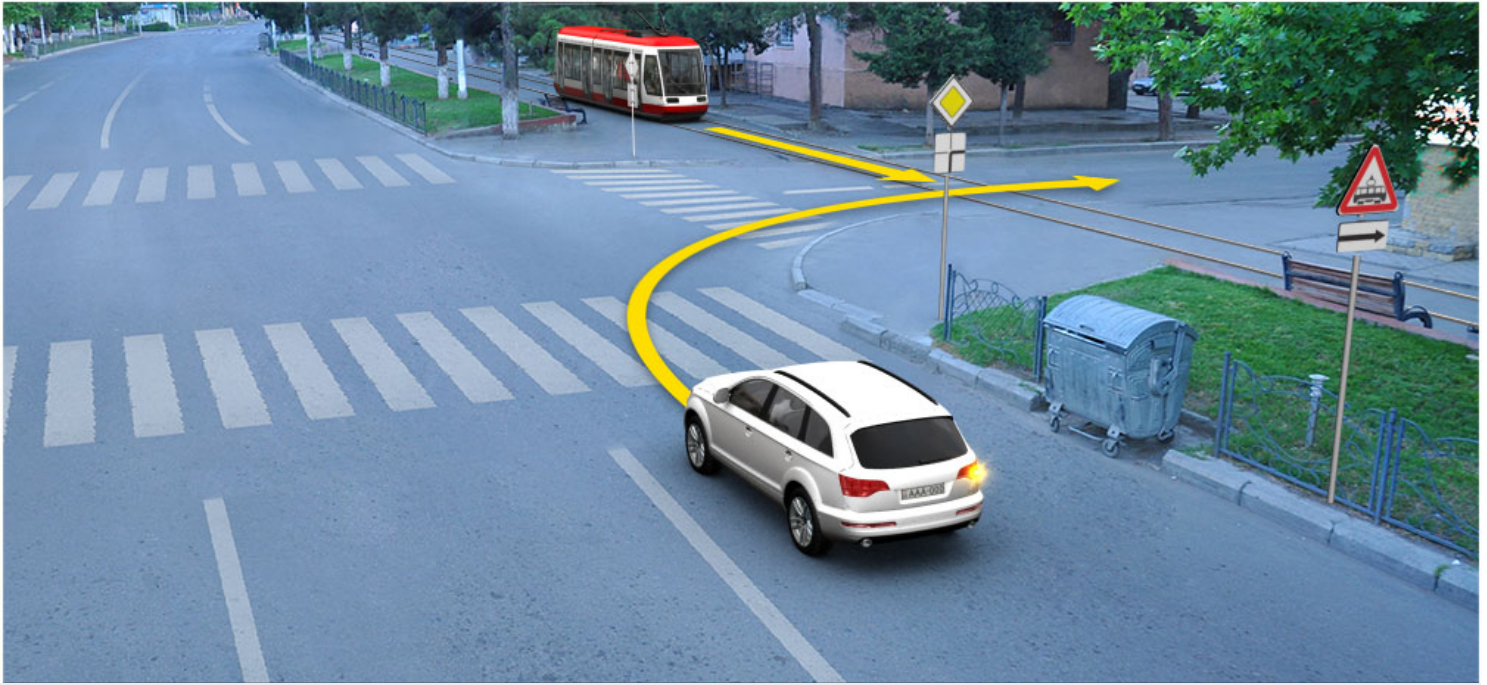

რომელი სატრანსპორტო საშუალების მძღოლს ენიჭება უპირატესობა ისრის მიმართულებით მოძრაობის შემთხვევაში?

1

მსუბუქი ავტომობილის მძღოლს

2

ტრამვაის მძღოლს

### ბანმარტიბა:

„საგზაო მოძრაობის შესახებ“ საქართველოს კანონის 41-ე მუხლის მე-2 პუნქტის თანახმად, გზაჯვარედინის მიღმა, სადაც ტრამვაის ლიანდაგი სავალ ნაწილს კვეთს, ტრამვაის აქვს უპირატესობა ურელსო სატრანსპორტო საშუალებების მიმართ, გარდა დეჰოდან გამოსვლის შემთხვევისა.



რა თანამიმდევრობით უნდა გაიარონ გზაჯვარედინი სატრანსპორტო საშუალებებმა ისრის მიმართულებით მოძრაობის შემთხვევაში?

1

ჯერ უნდა გაიაროს ტრამვაიმ, შემდეგ - სატვირთო ავტომობილმა, ბოლოს - ყვითელმა ავტომობილმა

2

ჯერ უნდა გაიაროს სატვირთო ავტომობილმა, შემდეგ - ყვითელმა ავტომობილმა, ბოლოს - ტრამვაიმ

3

ჯერ უნდა გაიაროს ყვითელმა ავტომობილმა, შემდეგ - ტრამვაიმ, ბოლოს - სატვირთო ავტომობილმა

### განმარტება:

„საგზაო მოძრაობის შესახებ“ საქართველოს კანონის 36-ე მუხლის მე-4 პუნქტის „ა“ და „გ“ ქვეპუნქტების თანახმად, არარეგულირებულ გზაჯვარედინზე: ა) არათანაბარმნიშვნელოვანი გზების გადაკვეთაზე მეორეხარისხოვან გზაზე მოძრავი სატრანსპორტო საშუალების მძღოლი ვალდებულია გზა დაუთმოს მთავარი გზიდან მოახლოებულ სატრანსპორტო საშუალებას, მიუხედავად მისი შემდგომი მოძრაობის მიმართულებისა; გ) თანაბარმნიშვნელოვანი გზების გადაკვეთაზე ურელსო სატრანსპორტო საშუალების მძღოლი ვალდებულია გზა დაუთმოს მარჯვნიდან მოახლოებულ სატრანსპორტო საშუალებას. ამავე წესით უნდა იხელმძღვანელონ ურთიერთშორის რელსიანი სატრანსპორტო საშუალებების მძღოლებმაც. ასეთ გზაჯვარედინზე რელსიან სატრანსპორტო საშუალებას აქვს უპირატესობა ურელსო სატრანსპორტო საშუალების მიმართ, მიუხედავად მისი მოძრაობის მიმართულებისა.



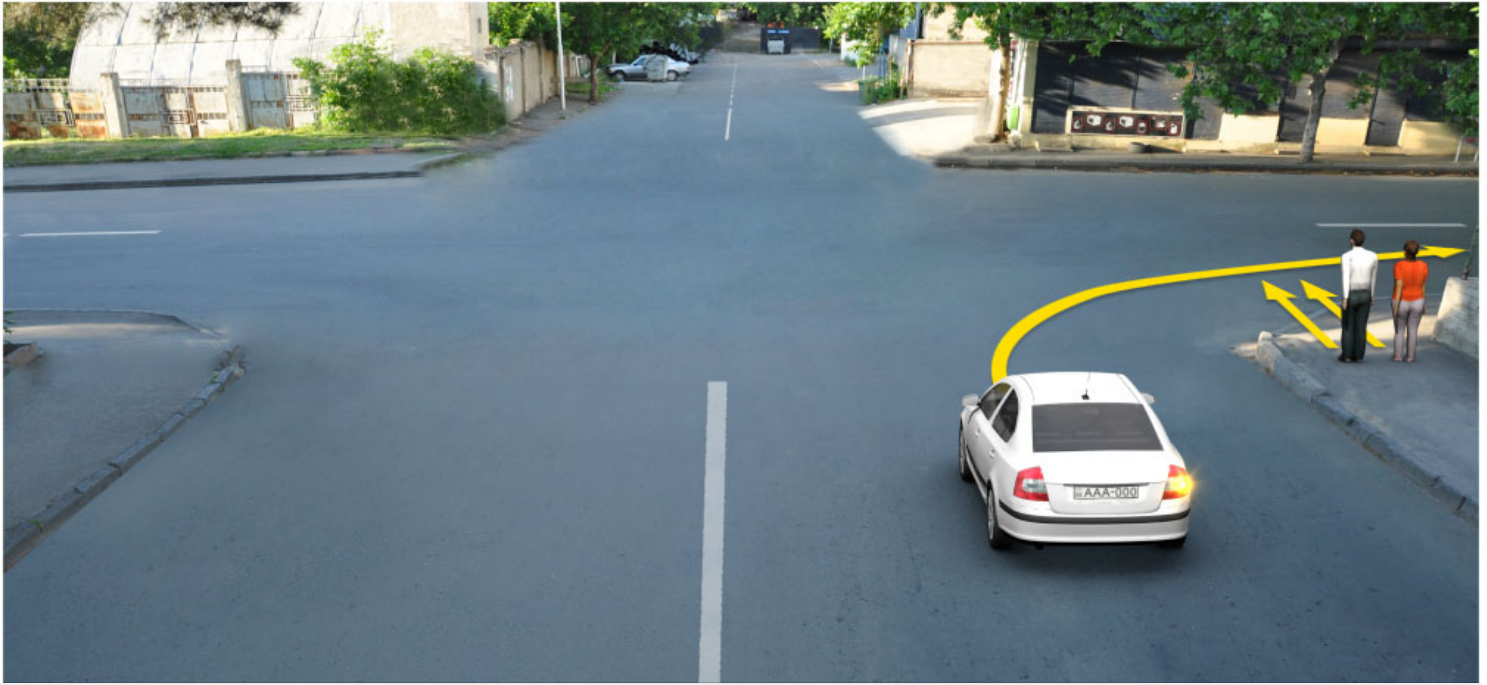

ვალდებულია თუ არა მსუბუქი ავტომობილის მძღოლი გზა დაუთმოს ქვეითებს ისრის მიმართულებით მოძრაობის შემთხვევაში?

1

ვალდებულია

2

არ არის ვალდებული

### განმარტება:

„საგზაო მოძრაობის შესახებ“ საქართველოს კანონის 25 მუხლის მე-3 პუნქტის თანახმად, ამ კანონის მე-20 მუხლის მე-2 პუნქტითა და 34-ე მუხლის მე-11 პუნქტით დადგენილ მოთხოვნათა დაცვით, გზის სავალ ნაწილზე შესაბამისი საგზაო მონიშვნით, საგზაო ნიშნით ან შეუნიშნო ადნიშნული ქვეითთა გადასასვლელის არარსებობისას მძღოლი, რომელიც სხვა გზაზე შესასვლელად მოხვევას ასრულებს, ვალდებულია გზა დაუთმოს ამ გზის სავალ ნაწილზე შესულ ქვეითებს. მან უნდა გამოიჩინოს განსაკუთრებული სიფრთხილე იმ ქვეითების მიმართ, რომლებიც გზის სავალ ნაწილზე გადადიან სამარშრუტო სატრანსპორტო საშუალებაში ჩასასხდომად ან იქიდან გადმოსხდომის შემდეგ.



სავალი ნაწილის სიგანე არასაკმარისია მარცხენა ზოლიდან მოხვევისათვის, რომელი სატრანსპორტო საშუალების მიმართ ენიჭება უპირატესობა სატვირთო ავტომობილის მძღოლს ისრის მიმართულებით მოძრაობის შემთხვევაში?

1

მხოლოდ თეთრი მსუბუქი ავტომობილის მიმართ

2

მხოლოდ ლურჯი მსუბუქი ავტომობილის მიმართ

3

მხოლოდ მოტოციკლის მიმართ

4

არცერთი სატრანსპორტო საშუალების მიმართ

### ბანმარტეზა:

„საგზაო მოძრაობის შესახებ“ საქართველოს კანონის 32-ე მუხლის მე-7 პუნქტის „ბ“ ქვეპუნქტისა და მე-8 პუნქტის თანახმად: 7. სხვა გზაზე გასასვლელად ან გზის მიმდებარე ტერიტორიაზე შესასვლელად მარჯვნივ ან მარცხნივ მოხვევის წინ, ისე, რომ არ დაარღვიოს ამ კანონის მე-20 მუხლის მე-2 პუნქტითა და ამ მუხლის პირველი და მე-2 პუნქტებით დადგენილი მოთხოვნები, თუ სატრანსპორტო საშუალების მძღოლი აპირებს გზიდან გასვლას: ბ) მარცხენა მხრიდან, სატრანსპორტო საშუალება, რამდენადაც ეს შესაძლებელია, უნდა მიუახლოვდეს გზის სავალი ნაწილის ღერძს (ორმხრივმოძრაობიან გზაზე) ან სავალი ნაწილის მარცხენა კიდე (ცალმხრივმოძრაობიან გზაზე), ხოლო თუ ის სხვა ორმხრივმოძრაობიან გზაზე აპირებს გასვლას, მოხვევა ისე უნდა შეასრულოს, რომ სავალი ნაწილების გადაკვეთიდან გამოსვლისას სატრანსპორტო საშუალება საპირისპირო მოძრაობის მხარეს არ აღმოჩნდეს. 8. თუ მძღოლი სატრანსპორტო საშუალების გაბარიტის ან სხვა მიზეზის გამო ვერ ასრულებს მოხვევას, ამ მუხლის მე-7 პუნქტით დადგენილ მოთხოვნათა გათვალისწინებით დასაშვებია ამ წესებიდან გადახვევა, თუ უზრუნველყოფილი იქნება მოძრაობის უსაფრთხოება და დაბრკოლება არ შეექმნება სხვა საგზაო მოძრაობის მონაწილეებს.



აქვს თუ არა უფლება მძღოლს გავიდეს გზაჯვარედინზე, რომელზეც შექმნილია ისეთი ხერგილი, რომ იგი სავარაუდოდ, იძულებული გახდება გაჩერდეს გზაჯვარედინზე და ამით განივი მიმართულებით მოძრაობისთვის შექმნას დაბრკოლება?

1

აქვს უფლება, თუ შექნიშნის სიგნალი იძლევა მოძრაობის უფლებას

2

არ აქვს უფლება

### ბანმარტება:

„საგზაო მოძრაობის შესახებ“ საქართველოს კანონის 36-ე მუხლის მე-5 პუნქტის თანახმად, მძღოლი არ უნდა გავიდეს გზაჯვარედინზე, თუ შექმნილია ისეთი ხერგილი, რომ იგი, სავარაუდოდ, იძულებული გახდება, გაჩერდეს გზაჯვარედინზე და ამით დააბრკოლოს განივი მიმართულებით მოძრაობა. ეს წესი მოქმედებს მაშინაც, თუ შექნიშნის მაშუქი სიგნალები იძლევა მოძრაობის უფლებას.



რა თანამიმდევრობით უნდა გაირონ გზაჯვარედინი სატრანსპორტო საშუალებებმა ისრის მიმართულებით მოძრაობის შემთხვევაში, თუ ოპერატიულ ავტომობილს ჩართული არა აქვს ლურჯი მოელვარე სპეციალური ციმციმა სიგნალი?

1

ჯერ უნდა გაიაროს მოტოციკლმა, შემდეგ - მსუბუქმა ავტომობილმა, ბოლოს - ოპერატიული სამსახურის ავტომობილმა

2

ჯერ უნდა გაიაროს მსუბუქმა ავტომობილმა, შემდეგ - მოტოციკლმა, ბოლოს - ოპერატიული სამსახურის ავტომობილმა

3

ჯერ უნდა გაიაროს ოპერატიული სამსახურის ავტომობილმა, შემდეგ - მსუბუქმა

### განმარტება:

„საგზაო მოძრაობის შესახებ“ საქართველოს კანონის 51-ე მუხლის პირველი პუნქტის თანახმად, ოპერატიული ან სპეციალური სამსახურის სატრანსპორტო საშუალების მძღოლს, რომელსაც სატრანსპორტო საშუალებაზე ჩართული აქვს ლურჯი მოელვარე სპეციალური ციმციმა სიგნალი და ასრულებს სამსახურებრივ დავალებას, შეუძლია საგზაო მოძრაობის უსაფრთხოების უზრუნველყოფის პირობების დაცვით გადაუხვიოს ამ კანონის 25-ე, 31-ე—41-ე და 44-ე მუხლებით, აგრეთვე ამ კანონის №1 და №2 დანართებით დადგენილ მოთხოვნებს. ლურჯ მოელვარე სპეციალურ ციმციმა სიგნალთან ერთად დამატებით შეიძლება ჩაირთოს წითელი მოელვარე ციმციმა სიგნალიც. სხვა საგზაო მოძრაობის მონაწილეების მიმართ უპირატესობის მისაღებად ამ სატრანსპორტო საშუალების მძღოლმა უნდა ჩართოს ლურჯი მოელვარე სპეციალური ციმციმა სიგნალი და ხმოვანი სიგნალი. ამავე კანონის 36-ე მუხლის მე-4 პუნქტის „ა“, „ბ“ და „გ“ ქვეპუნქტების თანახმად არარეგულირებულ გზაჯვარედინზე: ა) არათანაბარმნიშვნელოვანი გზების გადაკვეთაზე მეორეხარისხოვან გზაზე მოძრავი სატრანსპორტო საშუალების მძღოლი ვალდებულია გზა დაუთმოს მთავარი გზიდან მოახლოებულ სატრანსპორტო საშუალებას, მიუხედავად მისი შემდგომი მოძრაობის მიმართულებისა; ბ) თუ გზაჯვარედინზე მთავარი გზა იცვლის მიმართულებას, ამ გზაზე მოძრავმა მძღოლებმა ურთიერთშორის უნდა იხელმძღვანელონ თანაბარმნიშვნელოვანი გზების გავლის წესებით. ამავე წესებით უნდა იხელმძღვანელონ ურთიერთშორის მეორეხარისხოვან გზაზე მოძრავმა მძღოლებმაც; გ) თანაბარმნიშვნელოვანი გზების გადაკვეთაზე ურელსო სატრანსპორტო საშუალების მძღოლი ვალდებულია გზა დაუთმოს მარჯვნიდან მოახლოებულ სატრანსპორტო საშუალებას. ამავე წესით უნდა იხელმძღვანელონ ურთიერთშორის რელსიანი სატრანსპორტო საშუალებების მძღოლებმაც. ასეთ გზაჯვარედინზე რელსიან სატრანსპორტო საშუალებას აქვს უპირატესობა ურელსო სატრანსპორტო საშუალების მიმართ, მიუხედავად მისი მოძრაობის მიმართულებისა.

### თეორია.On.ge

ბილეთი 573

სწორი პასუხი: 1

„C“ კატეგორიის სატრანსპორტო საშუალების მართვის უფლების მქონე მძღოლს უფლება აქვს მართოს (გარდა „D1“ ქვეკატეგორიის ან „D“ კატეგორიის სატრანსპორტო საშუალებებისა) ავტომობილი, რომლის ნებადართული მაქსიმალური მასა:

1

აღემატება 3 500 კგ-ს

2

არ აღემატება 3 500 კგ-ს

### განმარტება:

„საგზაო მოძრაობის შესახებ“ საქართველოს კანონის 54-ე მუხლის მე-2 პუნქტის „გ“ ქვეპუნქტის თანახმად, სატრანსპორტო საშუალებები, რომელთა სამართავად სავალდებულოა შესაბამისი მართვის უფლების მოპოვება, იყოფა შემდეგ კატეგორიებად: გ) „C“ — ავტომობილი (გარდა იმ სატრანსპორტო საშუალებებისა, რომლებიც მიეკუთვნება „D1“ ქვეკატეგორიას ან „D“ კატეგორიას), რომლის ნებადართული მაქსიმალური მასა აღემატება 3 500 კგ-ს, აგრეთვე „C“ კატეგორიის ავტომობილი, გადაბმული მისაბმელთან, რომლის ნებადართული მაქსიმალური მასა არ აღემატება 750 კგ-ს.



„C“ კატეგორიის სატრანსპორტო საშუალების მართვის უფლების მქონე მძღოლს, აგრეთვე უფლება აქვს მართოს „C“ კატეგორიის ავტომობილი მისაბმელით, რომლის ნებადართული მაქსიმალური მასა:

1

აღემატება 750 კგ-ს

2

აღემატება 750 კგ-ს, მაგრამ არ აღემატება 3 500 კგ-ს

3

არ აღემატება 750 კგ-ს

### ბანმარტეზა:

„საგზაო მოძრაობის შესახებ“ საქართველოს კანონის 54-ე მუხლის მე-2 პუნქტის „გ“ ქვეპუნქტის თანახმად, სატრანსპორტო საშუალებები, რომელთა სამართავად სავალდებულოა შესაბამისი მართვის უფლების მოპოვება, იყოფა შემდეგ კატეგორიებად: გ) „C“ – ავტომობილი (გარდა იმ სატრანსპორტო საშუალებებისა, რომლებიც მიეკუთვნება „D1“ ქვეკატეგორიას ან „D“ კატეგორიას), რომლის ნებადართული მაქსიმალური მასა აღემატება 3 500 კგ-ს, აგრეთვე „C“ კატეგორიის ავტომობილი, გადაბმული მისაბმელთან, რომლის ნებადართული მაქსიმალური მასა არ აღემატება 750 კგ-ს.

„CE“ კატეგორიის სატრანსპორტო საშუალების მართვის უფლების მქონე მძღოლს უფლება აქვს მართოს:

1

„C“ კატეგორიის ავტომობილი მხოლოდ იმ მისაბმელით, რომლის ნებადართული მაქსიმალური მასა აღემატება 750 კგ-ს, მაგრამ არ აღემატება 1200 კგ-ს

2

„C“ კატეგორიის ავტომობილი მისაბმელით, რომლის ნებადართული მაქსიმალური მასა აღემატება 750 კგ-ს

### ბანმარტეზა:

„საგზაო მოძრაობის შესახებ“ საქართველოს კანონის 54-ე მუხლის მე-2 პუნქტის „ვ“ ქვეპუნქტის თანახმად, სატრანსპორტო საშუალებები, რომელთა სამართავად სავალდებულოა შესაბამისი მართვის უფლების მოპოვება, იყოფა შემდეგ კატეგორიებად: ვ) „CE“ – „C“ კატეგორიის ავტომობილი, გადაბმული მისაბმელთან, რომლის ნებადართული მაქსიმალური მასა აღემატება 750 კგ-ს.

„C“ კატეგორიის სატრანსპორტო საშუალების მართვის უფლების მქონე პირს, აგრეთვე რომელი ქვეკატეგორიის სატრანსპორტო საშუალების მართვის უფლება აქვს?

1

„A1“

2

„C1“

3

„C1“ და „C1E“

4

„D1“ და „C1“

### ბანმარტეხა:

„საგზაო მოძრაობის შესახებ“ საქართველოს კანონის 56-ე მუხლის პირველი პუნქტის თანახმად, „A“, „B“, „C“ ან „D“ კატეგორიის სატრანსპორტო საშუალების მართვის უფლების მქონე პირს აგრეთვე უფლება აქვს, მართოს მინიჭებული კატეგორიის ფარგლებში დაწესებული „A1“, „B1“, „C1“ ან „D1“ ქვეკატეგორიის სატრანსპორტო საშუალება.

„CE“ კატეგორიის სატრანსპორტო საშუალების მართვის უფლების მქონე პირს, აგრეთვე რომელი ქვეკატეგორიის სატრანსპორტო საშუალების მართვა შეუძლია?

1

„C1E“

2

„D1E“

3

„D1E“ და „C1E“

### ბანმარტეხა:

„საგზაო მოძრაობის შესახებ“ საქართველოს კანონის 56-ე მუხლის მე-2 პუნქტის თანახმად, „CE“ ან „DE“ კატეგორიის სატრანსპორტო საშუალების მართვის უფლების მქონე პირს აგრეთვე უფლება აქვს, მართოს მინიჭებული კატეგორიის ფარგლებში დაწესებული „C1E“ ან „D1E“ ქვეკატეგორიის სატრანსპორტო საშუალება.

აქვს თუ არა უფლება „CE“ ან „DE“ კატეგორიის სატრანსპორტო საშუალების მართვის უფლების მქონე პირს, აგრეთვე მართოს „BE“ კატეგორიის სატრანსპორტო საშუალება?

1

აქვს უფლება

2

არ აქვს უფლება

**ბანმარტეზა:**

„საგზაო მოძრაობის შესახებ“ საქართველოს კანონის 56-ე მუხლის მე-3 პუნქტის თანახმად, „CE“ ან „DE“ კატეგორიის, აგრეთვე „C1E“ ან „D1E“ ქვეკატეგორიის სატრანსპორტო საშუალებათა მართვის უფლების მქონე პირს აგრეთვე უფლება აქვს, მართოს „BE“ კატეგორიის სატრანსპორტო საშუალებაც.

აქვს თუ არა უფლება „CE“ და „D“ კატეგორიების სატრანსპორტო საშუალებების მართვის უფლების მქონე პირს, აგრეთვე მართოს „DE“ კატეგორიის სატრანსპორტო საშუალება?

1

არ აქვს უფლება

2

აქვს უფლება

**ბანმარტეზა:**

„საგზაო მოძრაობის შესახებ“ საქართველოს კანონის 56-ე მუხლის მე-4 პუნქტის თანახმად, „CE“ კატეგორიის სატრანსპორტო საშუალების მართვის უფლების მქონე პირს, რომელსაც აქვს „D“ კატეგორიის სატრანსპორტო საშუალების მართვის უფლებაც, აგრეთვე უფლება აქვს, მართოს „DE“ კატეგორიის სატრანსპორტო საშუალებაც.

„C“ კატეგორიის ავტომობილის მართვის უფლების მქონე პირს, მართვის მოწმობის მიღებიდან ერთი წლის შემდეგ, უფლება აქვს დადგენილი წესით მოწყობილი სატვირთო ავტომობილის ძარით გადაიყვანოს მგზავრები, თუ მძღოლის გარდა მგზავრთა რაოდენობა:

1

აღემატება 8-ს

2

არ აღემატება 8-ს

**ბანმარტივა:**

„საგზაო მოძრაობის შესახებ“ საქართველოს კანონის 56-ე მუხლის მე-7 პუნქტის თანახმად, „C“ კატეგორიის სატრანსპორტო საშუალების მართვის უფლების მქონე პირს ამ კატეგორიის მართვის მოწმობის მიღებიდან 1 წლის შემდეგ უფლება აქვს, საქართველოს კანონმდებლობით დადგენილი წესით გადაიყვანოს მგზავრები სატვირთო ავტომობილის ძარათი, თუ მგზავრთა რაოდენობა, გარდა მძღოლისა, 8-ს არ აღემატება.

„C“ და „D“ კატეგორიების სატრანსპორტო საშუალებების მართვის უფლების მქონე პირს, „C“ კატეგორიის სატრანსპორტო საშუალების მართვის მოწმობის მიღებიდან სამი წლის შემდეგ, უფლება აქვს დადგენილი წესით მოწყობილი სატვირთო ავტომობილის ძარით გადაიყვანოს:

1

8-ზე მეტი მგზავრი

2

არა უმეტეს 8 მგზავრისა

**ბანმარტივა:**

„საგზაო მოძრაობის შესახებ“ საქართველოს კანონის 56-ე მუხლის მე-8 პუნქტის თანახმად, „C“ და „D“ კატეგორიების სატრანსპორტო საშუალებათა მართვის უფლების მქონე პირს „C“ კატეგორიის სატრანსპორტო საშუალების მართვის მოწმობის მიღებიდან 3 წლის შემდეგ უფლება აქვს, საქართველოს კანონმდებლობით დადგენილი წესით მოწყობილი სატვირთო ავტომობილის ძარათი გადაიყვანოს 8-ზე მეტი მგზავრი.



„C“ კატეგორიის სატრანსპორტო საშუალების მართვის უფლების მქონე პირს, უფლება აქვს მართოს თვლიანი სასოფლო-სამეურნეო ტრაქტორი, რომლის ნებადართული მაქსიმალური მასა:

1

აღემატება 12000 კგ-ს

2

არ აღემატება 12000 კგ-ს

### განმარტება:

„საგზაო მოძრაობის შესახებ“ საქართველოს კანონის 56-ე მუხლის მე-11 პუნქტის თანახმად, „C“ კატეგორიის სატრანსპორტო საშუალების მართვის უფლების მქონე პირს უფლება აქვს, მართოს თვლიანი სასოფლო-სამეურნეო ტრაქტორი, რომლის ნებადართული მაქსიმალური მასა არ აღემატება 12 000 კგ-ს, აგრეთვე აღნიშნული მექანიკური სატრანსპორტო საშუალება, გადაბმული მისაბმელთან, თუ ასეთი შემადგენლობის საერთო ნებადართული მაქსიმალური მასა არ აღემატება 12 000 კგ-ს.

„C“ კატეგორიის სატრანსპორტო საშუალების მართვის უფლების მქონე პირს, უფლება აქვს მართოს თვლიანი სასოფლო-სამეურნეო ტრაქტორი გადაბმული მისაბმელით, თუ ასეთი შემადგენლობის საერთო ნებადართული მაქსიმალური მასა:

1

არ აღემატება 12000 კგ-ს

2

აღემატება 12000 კგ-ს

### განმარტება:

„საგზაო მოძრაობის შესახებ“ საქართველოს კანონის 56-ე მუხლის მე-11 პუნქტის თანახმად, „C“ კატეგორიის სატრანსპორტო საშუალების მართვის უფლების მქონე პირს უფლება აქვს, მართოს თვლიანი სასოფლო-სამეურნეო ტრაქტორი, რომლის ნებადართული მაქსიმალური მასა არ აღემატება 12 000 კგ-ს, აგრეთვე აღნიშნული მექანიკური სატრანსპორტო საშუალება, გადაბმული მისაბმელთან, თუ ასეთი შემადგენლობის საერთო ნებადართული მაქსიმალური მასა არ აღემატება 12 000 კგ-ს.

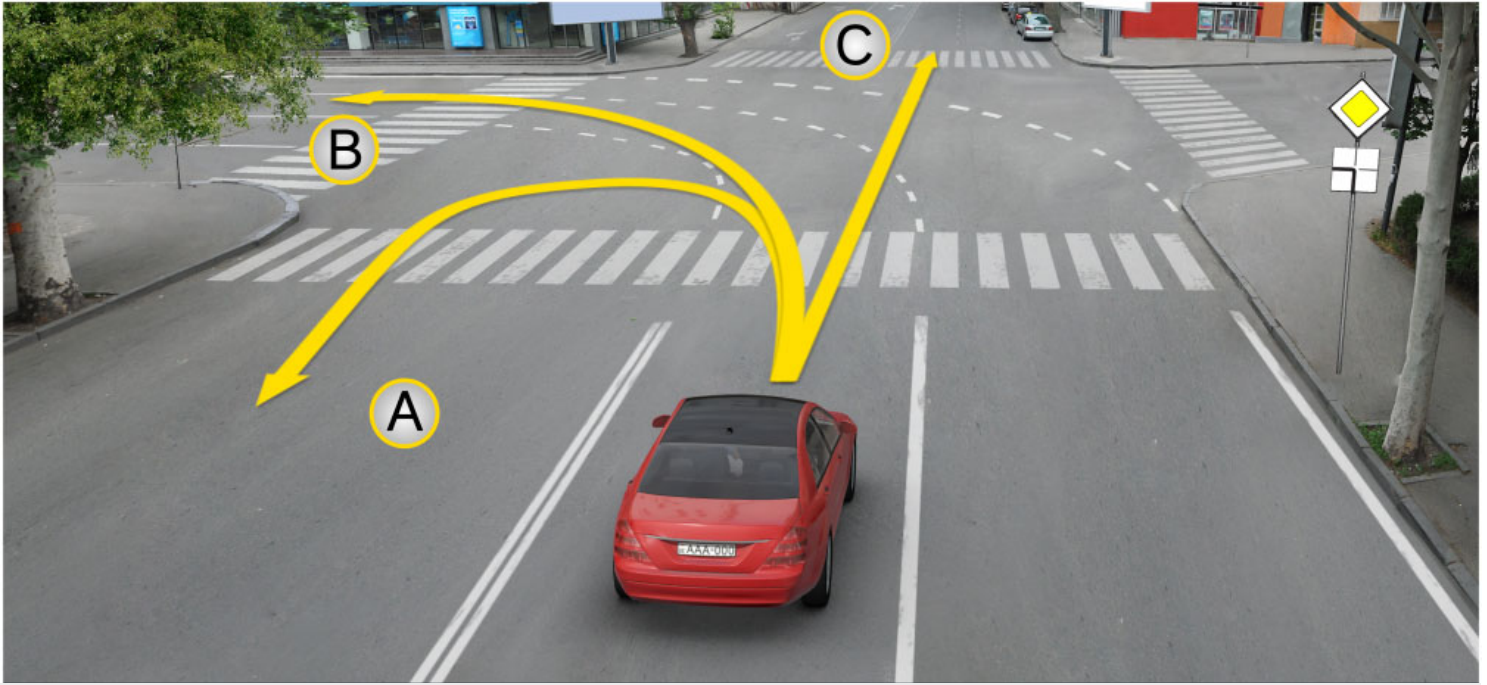

გზაჯვარედინზე, მოცემული საგზაო მონიშვნის არსებობისას, მსუბუქი ავტომობილის მძღოლს უფლება აქვს მოძრაობა გააგრძელოს:

1

მხოლოდ A მიმართულებით

2

მხოლოდ B მიმართულებით

3

მხოლოდ C მიმართულებით

4

როგორც A და B, ასევე C მიმართულებით

### ბანმარტეზა:

„საგზაო მოძრაობის შესახებ“ საქართველოს კანონის მე-2 დანართის პირველი თავის (ჰორიზონტალური მონიშვნა) 1.7 პუნქტის თანახმად, საგზაო მონიშვნა 1.7 წყვეტილი ხაზი მოკლე შტრიხებითა და იმავე ზომის შუალედებით - აღნიშნავს მოძრაობის ზოლებს გზაჯვარედინის ფარგლებში. 1.7 ხაზის გადაკვეთა ნებადართულია ნებისმიერი მხრიდან.

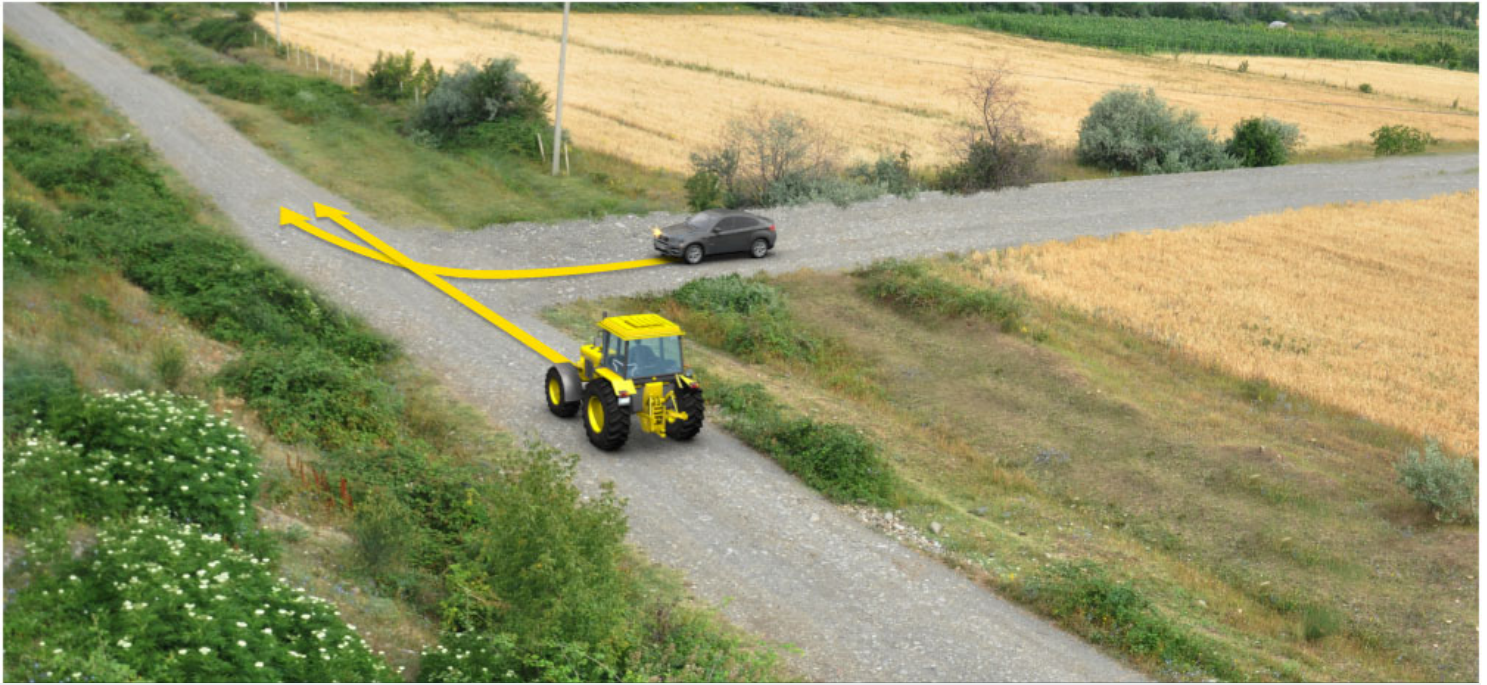

რომელი სატრანსპორტო საშუალების მძღოლს წარმოეჩნება გზის დათმობის ვალდებულება ისრის მიმართულებით მოძრაობის შემთხვევაში?

1

მსუბუქი ავტომობილს მძღოლს

2

ტრაქტორის მძღოლს

### განმარტება:

„საგზაო მოძრაობის შესახებ“ საქართველოს კანონის 36-ე მუხლის მე-4 პუნქტის „გ“ ქვეპუნქტის თანახმად, არარეგულირებულ გზაჯვარედინზე, თანაბარმნიშვნელოვანი გზების გადაკვეთაზე ურელსო სატრანსპორტო საშუალების მძღოლი ვალდებულია გზა დაუთმოს მარჯვნიდან მოახლოებულ სატრანსპორტო საშუალებას.

რომელი შეთანხმების მოთხოვნათა შესაბამისად ხდება მძღოლთა შრომისა და დასვენების რეჟიმების რეგლამინტაცია საქართველოში?

1

შეთანხმება ავტოსატრანსპორტო საშუალებების მუშაობის შესახებ

2

შეთანხმება სახიფათო ტვირთების საერთაშორისო საგზაო გადაზიდვების შესახებ

3

„საერთაშორისო საავტომობილო მიმოსვლის მწარმოებელი სატრანსპორტო საშუალებების ეკიპაჟის მუშაობის შესახებ“ ევროპული შეთანხმება (AETR)

### განმარტება:

მძღოლთა შრომისა და დასვენების რეჟიმების რეგლამინტაცია საქართველოში ხდება „საერთაშორისო საავტომობილო მიმოსვლის მწარმოებელი სატრანსპორტო საშუალებების ეკიპაჟის მუშაობის შესახებ“ ევროპული შეთანხმების (AETR). მოთხოვნათა შესაბამისად.

„საერთაშორისო საავტომობილო მიმოსვლის მწარმოებელი სატრანსპორტო საშუალებების ეკიპაჟის მუშაობის შესახებ“ ევროპული შეთანხმების (AETR) თანახმად ტერმინი „საერთაშორისო სატრანსპორტო მიმოსვლა“ ნიშნავს:

1

ნებისმიერ საავტომობილო მიმოსვლას ერთი საზღვრის გადაკვეთით მაინც

2

ნებისმიერ საავტომობილო მიმოსვლას 100 კმ-ზე მეტ მანძილზე

### განმარტება:

„საერთაშორისო საავტომობილო მიმოსვლის მწარმოებელი სატრანსპორტო საშუალებების ეკიპაჟის მუშაობის შესახებ“ ევროპული შეთანხმების (AETR) თანახმად ტერმინი „საერთაშორისო სატრანსპორტო მიმოსვლა“ ნიშნავს ნებისმიერ საავტომობილო მიმოსვლას ერთი საზღვრის გადაკვეთით მაინც.



თუ ხელშემკვრელი მხარეები, რომელთა ტერიტორიაზე ხორციელდება მიმოსვლა არ შეთახმდნენ საპირისპიროს შესახებ, „საერთაშორისო საავტომობილო მიმოსვლის მწარმოებელი სატრანსპორტო საშუალებების ეკიპაჟის მუშაობის შესახებ“ ევროპული შეთანხმების (AETR) მოთხოვნები არ გამოიყენება საერთაშორისო საავტომობილო ტვირთბიდვის მიმართ, რომელიც სრულდება იმ სატრანსპორტო საშუალებების მიერ, რომლებიც გამოიყენება:

1

მხოლოდ ტვირთის გადასაზიდად და რომელთა ნებადართული მაქსიმალური მასა, მისაბმელებისა და ნახევარმისაბმელების მასის ჩათვლის, არ აღემატება 3,5 ტონას

2

მხოლოდ მგზავრთა გადასაყვანად და რომლებსაც თავიანთი კონსტრუქციისა და აღჭურვილობის გამო მძღოლის ჩათვლით ცხრა კაცზე მეტის გადაყვანა არ შეუძლია

3

მხოლოდ მგზავრთა გადასაყვანად რეგულარულ ხაზებზე, რომელთა სიგრძე 50 კმ-ს არ აღემატება

4

ამ ბილეთში ჩამოთვლილ ნებისმიერ შემთხვევაში

### განმარტება:

თუ ხელშემკვრელი მხარეები, რომელთა ტერიტორიაზე ხორციელდება მიმოსვლა არ შეთახმდნენ საპირისპიროს შესახებ, „საერთაშორისო საავტომობილო მიმოსვლის მწარმოებელი სატრანსპორტო საშუალებების ეკიპაჟის მუშაობის შესახებ“ ევროპული შეთანხმების (AETR) მოთხოვნები არ გამოიყენება საერთაშორისო საავტომობილო ტვირთბიდვის მიმართ, რომელიც სრულდება: ა) სატრანსპორტო საშუალებების მიერ, რომლებიც გამოიყენება ტვირთის გადასაზიდად და რომელთა ნებადართული მაქსიმალური მასა, მისაბმელებისა და ნახევარმისაბმელების მასის ჩათვლის, არ აღემატება 3,5 ტონას; ბ) სატრანსპორტო საშუალებების მიერ, რომლებიც გამოიყენება მგზავრთა გადასაყვანად და რომლებსაც თავიანთი კონსტრუქციისა და აღჭურვილობის გამო მძღოლის ჩათვლით ცხრა კაცზე მეტის გადაყვანა არ შეუძლია და განკუთვნილია ამ მიზნისთვის; გ) სატრანსპორტო საშუალებების მიერ, რომლებიც გამოიყენება მგზავრთა გადასაყვანად რეგულარულ ხაზებზე, რომელთა სიგრძე 50 კმ-ს არ აღემატება.

თუ ხელშემკვრელი მხარეები, რომელთა ტერიტორიაზე ხორციელდება მიმოსვლა არ შეთახმდნენ საპირისპიროს შესახებ, „საერთაშორისო საავტომობილო მიმოსვლის მწარმოებელი სატრანსპორტო საშუალებების ეკიპაჟის მუშაობის შესახებ“ ევროპული შეთანხმების (AETR) მოთხოვნები არ გამოიყენება საერთაშორისო საავტომობილო ტვირთზიდვის მიმართ, რომელიც სრულდება:

1

მხოლოდ სპეციალური საავარიო სატრანსპორტო საშუალებების მიერ, რომელთა ექსპლუატაცია წარმოებს მათი მიწერის პუნქტიდან 100 კმ ფარგლებში

2

მხოლოდ სატრანსპორტო საშუალებების მიერ, რომელთა ნებადართული მაქსიმალური მასა არ აღემატება 7,5 ტონას და რომლებიც გამოიყენება არაკომერციული გადაზიდვისათვის

3

ამ ბილეთში ჩამოთვლილ ნებისმიერ შემთხვევაში

### განმარტება:

თუ ხელშემკვრელი მხარეები, რომელთა ტერიტორიაზე ხორციელდება მიმოსვლა არ შეთახმდნენ საპირისპიროს შესახებ, „საერთაშორისო საავტომობილო მიმოსვლის მწარმოებელი სატრანსპორტო საშუალებების ეკიპაჟის მუშაობის შესახებ“ ევროპული შეთანხმების (AETR) მოთხოვნები არ გამოიყენება საერთაშორისო საავტომობილო ტვირთზიდვის მიმართ, რომელიც სრულდება: ა) სპეციალური საავარიო სატრანსპორტო საშუალებების მიერ, რომელთა ექსპლუატაცია წარმოებს მათი მიწერის პუნქტიდან 100 კმ ფარგლებში. ბ) სატრანსპორტო საშუალებების მიერ, რომელთა ნებადართული მაქსიმალური მასა არ აღემატება 7,5 ტონას და რომლებიც გამოიყენება არაკომერციული გადაზიდვისათვის.

„საერთაშორისო საავტომობილო მიმოსვლის მწარმოებელი სატრანსპორტო საშუალებების ეკიპაჟის მუშაობის შესახებ“ ევროპული შეთანხმების (AETR) თანახმად ყოველკვირეული მართვის ხანგრძლივობა არ უნდა აღემატებოდეს:

1

40 საათს

2

46 საათს

3

56 საათს

**განმარტება:**

„საერთაშორისო საავტომობილო მიმოსვლის მწარმოებელი სატრანსპორტო საშუალებების ეკიპაჟის მუშაობის შესახებ“ ევროპული შეთანხმების (AETR) თანახმად ყოველკვირეული მართვის ხანგრძლივობა არ უნდა აღემატებოდეს 56 საათს.

„საერთაშორისო საავტომობილო მიმოსვლის მწარმოებელი სატრანსპორტო საშუალებების ეკიპაჟის მუშაობის შესახებ“ ევროპული შეთანხმების (AETR) თანახმად ნებისმიერი ორი ერთმანეთის მომდევნო კვირის განმავლობაში მართვის საერთო ჯამური ხანგრძლივობა არ უნდა აღემატებოდეს:

1

70 საათს

2

78 საათს

3

85 საათს

4

90 საათს

**განმარტება:**

„საერთაშორისო საავტომობილო მიმოსვლის მწარმოებელი სატრანსპორტო საშუალებების ეკიპაჟის მუშაობის შესახებ“ ევროპული შეთანხმების (AETR) თანახმად მართვის საერთო ჯამური ხანგრძლივობა ნებისმიერი ორი ერთმანეთის მომდევნო კვირის განმავლობაში არ უნდა აღემატებოდეს 90 საათს.

„საერთაშორისო საავტომობილო მიმოსვლის მწარმოებელი სატრანსპორტო საშუალებების ეკიპაჟის მუშაობის შესახებ“ ევროპული შეთანხმების (AETR) თანახმად, თუ არა დგება დასვენების პერიოდი მძღოლმა რამდენი საათის განმავლობაში მართვის პერიოდის შემდეგ უნდა დაისვენოს არანაკლებ 45 წუთისა?

1

3,5 საათის

2

4,5 საათის

3

5,5 საათის

**განმარტება:**

„საერთაშორისო საავტომობილო მიმოსვლის მწარმოებელი სატრანსპორტო საშუალებების ეკიპაჟის მუშაობის შესახებ“ ევროპული შეთანხმების (AETR) თანახმად ოთხნახევარი საათის განმავლობაში მართვის პერიოდის შემდეგ მძღოლმა უნდა შეისვენოს არანაკლებ 45 წუთისა, თუ არა დგება დასვენების პერიოდი.

„საერთაშორისო საავტომობილო მიმოსვლის მწარმოებელი სატრანსპორტო საშუალებების ეკიპაჟის მუშაობის შესახებ“ ევროპული შეთანხმების (AETR) თანახმად, თუ არა დგება დასვენების პერიოდი ოთხნახევარი საათის განმავლობაში მართვის პერიოდის შემდეგ მძღოლმა უნდა შეისვენოს არანაკლებ:

1

20 წუთისა

2

30 წუთისა

3

45 წუთისა

**განმარტება:**

„საერთაშორისო საავტომობილო მიმოსვლის მწარმოებელი სატრანსპორტო საშუალებების ეკიპაჟის მუშაობის შესახებ“ ევროპული შეთანხმების (AETR) თანახმად, ოთხნახევარი საათის განმავლობაში მართვის პერიოდის შემდეგ მძღოლმა უნდა შეისვენოს არანაკლებ 45 წუთისა, თუ არა დგება დასვენების პერიოდი.



„საერთაშორისო საავტომობილო მიმოსვლის მწარმოებელი სატრანსპორტო საშუალებების ეკიპაჟის მუშაობის შესახებ“ ევროპული შეთანხმების (AETR) თანახმად, ვალდებულია თუ არა მძღოლი დასვენების წინა ყოველდღიური ან ყოველკვირეული პერიოდის დასრულებიდან ყოველი 24-საათიანი პერიოდის განმავლობაში გამოიყენოს ახალი ყოველდღიური დასვენების პერიოდი?

1

ვალდებულია

2

არ არის ვალდებული

**განმარტება:**

„საერთაშორისო საავტომობილო მიმოსვლის მწარმოებელი სატრანსპორტო საშუალებების ეკიპაჟის მუშაობის შესახებ“ ევროპული შეთანხმების (AETR) თანახმად, დასვენების წინა ყოველდღიური პერიოდის ან ყოველკვირეული პერიოდის დასრულებიდან ყოველი 24-საათიანი პერიოდის განმავლობაში მძღოლმა უნდა გამოიყენოს ახალი ყოველდღიური დასვენების პერიოდი.

„საერთაშორისო საავტომობილო მიმოსვლის მწარმოებელი სატრანსპორტო საშუალებების ეკიპაჟის მუშაობის შესახებ“ ევროპული შეთანხმების (AETR) თანახმად ტერმინი „დასვენების ნორმალური ყოველდღიური პერიოდი“ ნიშნავს დასვენების ნებისმიერ პერიოდს არანაკლებ:

1

11 საათის ხანგრძლივობით

2

9 საათის ხანგრძლივობით

3

7 საათის ხანგრძლივობით

**განმარტება:**

„საერთაშორისო საავტომობილო მიმოსვლის მწარმოებელი სატრანსპორტო საშუალებების ეკიპაჟის მუშაობის შესახებ“ ევროპული შეთანხმების (AETR) თანახმად ტერმინი „დასვენების ნორმალური ყოველდღიური პერიოდი“ ნიშნავს დასვენების ნებისმიერ პერიოდს არანაკლებ 11 საათის ხანგრძლივობით.

„საერთაშორისო საავტომობილო მიმოსვლის მწარმოებელი სატრანსპორტო საშუალებების ეკიპაჟის მუშაობის შესახებ“ ევროპული შეთანხმების (AETR) თანახმად ტერმინი „დასვენების შემცირებული ყოველდღიური პერიოდი“ ნიშნავს დასვენების ნებისმიერ პერიოდს არანაკლებ:

1

7 საათის, მაგრამ 9 საათზე ნაკლები ხანგრძლივობით

2

9 საათის, მაგრამ 11 საათზე ნაკლები ხანგრძლივობით

3

11 საათის ხანგრძლივობით

### განმარტება:

„საერთაშორისო საავტომობილო მიმოსვლის მწარმოებელი სატრანსპორტო საშუალებების ეკიპაჟის მუშაობის შესახებ“ ევროპული შეთანხმების (AETR) თანახმად ტერმინი „დასვენების შემცირებული ყოველდღიური პერიოდი“ ნიშნავს დასვენების ნებისმიერ პერიოდს არანაკლებ 9 საათის, მაგრამ 11 საათზე ნაკლები ხანგრძლივობით.

„საერთაშორისო საავტომობილო მიმოსვლის მწარმოებელი სატრანსპორტო საშუალებების ეკიპაჟის მუშაობის შესახებ“ ევროპული შეთანხმების (AETR) თანახმად, სატრანსპორტო საშუალების მართვის პერიოდები მოიცავს მართვის ნებისმიერ დროს:

1

მხოლოდ ხელშემკვრელ მხარეთა ტერიტორიაზე

2

მხოლოდ იმ სახელმწიფოთა ტერიტორიაზე, რომლებიც არ წარმოადგენენ ხელშემკვრელ მხარეებს

3

როგორც ხელშემკვრელ მხარეთა ტერიტორიაზე, ასევე იმ სახელმწიფოთა ტერიტორიაზე, რომლებიც არ წარმოადგენენ ხელშემკვრელ მხარეებს

### განმარტება:

„საერთაშორისო საავტომობილო მიმოსვლის მწარმოებელი სატრანსპორტო საშუალებების ეკიპაჟის მუშაობის შესახებ“ ევროპული შეთანხმების (AETR) თანახმად, სატრანსპორტო საშუალების მართვის პერიოდები მოიცავს მართვის ნებისმიერ დროს ხელშემკვრელ მხარეთა ტერიტორიაზე და იმ სახელმწიფოთა ტერიტორიაზე, რომლებიც არ წარმოადგენენ ხელშემკვრელ მხარეებს.

„საერთაშორისო საავტომობილო მიმოსვლის მწარმოებელი სატრანსპორტო საშუალებების ეკიპაჟის მუშაობის შესახებ“ ევროპული შეთანხმების (AETR) თანახმად, თუ მძღოლი მართავს საკონტროლო მოწყობილობით აღჭურვილ სატრანსპორტო საშუალებას მას უნდა შეეძლოს წარადგინოს ჩანაწერები მართვისა და დასვენების დროის შესახებ:

1

ციფრული ტაქოგრაფების შემთხვევაში წინა 14 კალენდარული დღის

2

ანალოგიური ტაქოგრაფების შემთხვევაში მხოლოდ მიმდინარე დღის

3

ნებისმიერ შემთხვევაში მიმდინარე დღის და წინა 28 კალენდარულ დღის

### განმარტება:

„საერთაშორისო საავტომობილო მიმოსვლის მწარმოებელი სატრანსპორტო საშუალებების ეკიპაჟის მუშაობის შესახებ“ ევროპული შეთანხმების (AETR) თანახმად, თუ მძღოლი მართავს საკონტროლო მოწყობილობით აღჭურვილ სატრანსპორტო საშუალებას მას უნდა შეეძლოს წარადგინოს ჩანაწერები მართვისა და დასვენების დროის შესახებ, რომელიც უნდა მოიცავდეს მიმდინარე დღეს და წინა 28 კალენდარულ დღეს.

„საერთაშორისო საავტომობილო მიმოსვლის მწარმოებელი სატრანსპორტო საშუალებების ეკიპაჟის მუშაობის შესახებ“ ევროპული შეთანხმების (AETR) თანახმად, სატრანსპორტო საშუალებაზე დაყენებული საკონტროლო მოწყობილობა უნდა უზრუნველყოფდეს, რომ დაფიქსირდეს:

1

მხოლოდ სატრანსპორტო საშუალების სიჩქარე და გავლილი მანძილი

2

მხოლოდ მართვის ხანგრძლივობა

3

მხოლოდ დასვენების და შესვენების ხანგრძლივობა

4

როგორც სატრანსპორტო საშუალების სიჩქარე და გავლილი მანძილი, ასევე მართვის, დასვენებისა და შესვენების ხანგრძლივობა

### განმარტება:

„საერთაშორისო საავტომობილო მიმოსვლის მწარმოებელი სატრანსპორტო საშუალებების ეკიპაჟის მუშაობის შესახებ“ ევროპული შეთანხმების (AETR) თანახმად, სატრანსპორტო საშუალებაზე დაყენებული საკონტროლო მოწყობილობა უნდა უზრუნველყოფდეს, რომ დაფიქსირდეს: 1. სატრანსპორტო საშუალების სიჩქარე და გავლილი მანძილი. 2. მართვის ხანგრძლივობა. 3. დასვენების და შესვენების ხანგრძლივობა.

თუ არარეგულირებული ქვეითთა გადასასვლელის წინ გაჩერებული სატრანსპორტო საშუალების გამო, გადასასვლელზე ნაწილობრივ შეზღუდულია მხედველობა, გადასასვლელთან მოახლოებულ მძღოლს მოძრაობის გაგრძელების უფლება აქვს:

1 მხოლოდ მას შემდეგ, რაც დარწმუნდება, გადასასვლელზე შესული ან შემავალი ქვეითის არარსებობაში

2 მხოლოდ ხმოვანი სიგნალის გამოყენების შემდეგ

3 სიჩქარის შეუცვლელად, მიუხედავად გადასასვლელზე არსებული სიტუაციისა

განმარტება:

თუ არარეგულირებული ქვეითთა გადასასვლელის წინ გაჩერებული სატრანსპორტო საშუალების გამო, გადასასვლელზე ნაწილობრივ შეზღუდულია მხედველობა, გადასასვლელთან მოახლოებულ მძღოლს მოძრაობის გაგრძელების უფლება აქვს მხოლოდ მას შემდეგ, რაც დარწმუნდება, გადასასვლელზე შესული ან შემავალი ქვეითის არარსებობაში.



თემა 21:

## რკინიგზის გადასასვლელი

---



თუ შუქნიშანში ჩართულია ყვითელი მოციმციმე მაშუქი სიგნალი:

1

მძღოლი ვალდებულია გაჩერდეს „სდექ“ ხაზთან

2

მძღოლი ვალდებულია გაჩერდეს შუქნიშანთან

3

მძღოლს უფლება აქვს გააგრძელოს მოძრაობა განსაკუთრებული სიფრთხილის დაცვით

4

მძღოლი ვალდებულია გაჩერდეს უახლოეს რელსამდე, არანაკლებ 10 მეტრის მანძილზე

### ბანმარტუბა:

„საგზაო მოძრაობის შესახებ“ საქართველოს კანონის 29-ე მუხლის მე-8 პუნქტის თანახმად, რკინიგზის გადასასვლელზე, გასახსნელი ხიდის მისასვლელთან, გემის ან ბორნის მისადგომთან, გზაზე სახანძრო ავტომობილის გამოსასვლელთან და იმ ადგილას, სადაც გზას დაბალ სიმაღლეზე კვეთს საფრენი აპარატის ტრაექტორია, გამოიყენება ერთ სადგარზე, ერთსა და იმავე სიმაღლეზე განლაგებული, ერთ მხარეს მიმართული ორი მორიგეობით მოციმციმე ან ერთი მოციმციმე წითელი ან ყვითელი მაშუქი სიგნალი, რომელთაგან წითელი მაშუქი სიგნალი კრძალავს „სდექ“ ხაზის გადაკვეთას, მისი არარსებობის შემთხვევაში კი – შუქნიშნის იქით გადასვლას, ხოლო ყვითელი მაშუქი სიგნალი ნიშნავს, რომ მძღოლებს შეუძლიათ გააგრძელონ მოძრაობა, მაგრამ, ამასთანავე, ვალდებული არიან, დაიცვან განსაკუთრებული სიფრთხილე. თუ ფერადი მაშუქი სიგნალები გამორთულია, მოძრაობა ნებადართულია მხოლოდ მაშინ, როცა ხილვადობის ფარგლებში არ ჩანს გადასასვლელთან მოახლოებული მატარებელი (ლოკომოტივი, დრეზინა).

რკინიგზის გადასასვლელზე, შუქნიშნის წითელ მოციმციმე მაშუქ სიგნალთან ერთად მიცემული ხმოვანი სიგნალი, მოძრაობის მონაწილეებს დამატებით აწვდის ინფორმაციას:

1

გადასასვლელზე მოძრაობის აკრძალვის შესახებ

2

გადასასვლელზე მოძრაობის გაგრძელების უფლების შესახებ

### ბანმარტუბა:

„საგზაო მოძრაობის შესახებ“ საქართველოს კანონის 29-ე მუხლის მე-9 პუნქტის თანახმად, რკინიგზის გადასასვლელზე შუქნიშნის წითელ მოციმციმე მაშუქ სიგნალთან ერთად შეიძლება მიეცეს ხმოვანი სიგნალი, რომელიც საგზაო მოძრაობის მონაწილეებს დამატებით ამცნობს რკინიგზის გადასასვლელზე მოძრაობის აკრძალვის შესახებ.

რკინიგზის გადასასვლელზე ერთ სადგარზე, ერთი და იმავე სიმაღლეზე განლაგებული, ერთ მხარეს მიმართული ორი მორიგეობით მოციმციმე, ან ერთი მოციმციმე ყვითელი მაშუქი სიგნალი ნიშნავს, რომ მძღოლებს:

1

ეკრძალებათ მოძრაობა

2

უფლება აქვთ გააგრძელონ მოძრაობა, მაგრამ ამასთან ვალდებული არიან დაიცვან განსაკუთრებული სიფრთხილე

### ბანმარტუბა:

„საგზაო მოძრაობის შესახებ“ საქართველოს კანონის 29-ე მუხლის მე-8 პუნქტის თანახმად, რკინიგზის გადასასვლელზე, გასახსნელი ხიდის მისასვლელთან, გემის ან ბორნის მისადგომთან, გზაზე სახანძრო ავტომობილის გამოსასვლელთან და იმ ადგილას, სადაც გზას დაბალ სიმაღლეზე კვეთს საფრენი აპარატის ტრაექტორია, გამოიყენება ერთ სადგარზე, ერთსა და იმავე სიმაღლეზე განლაგებული, ერთ მხარეს მიმართული ორი მორიგეობით მოციმციმე ან ერთი მოციმციმე წითელი ან ყვითელი მაშუქი სიგნალი, რომელთაგან წითელი მაშუქი სიგნალი კრძალავს „სდექ“ ხაზის გადაკვეთას, მისი არარსებობის შემთხვევაში კი – შუქნიშნის იქით გადასვლას, ხოლო ყვითელი მაშუქი სიგნალი ნიშნავს, რომ მძღოლებს შეუძლიათ გააგრძელონ მოძრაობა, მაგრამ, ამასთანავე, ვალდებული არიან, დაიცვან განსაკუთრებული სიფრთხილე. თუ ფერადი მაშუქი სიგნალები გამორთულია, მოძრაობა ნებადართულია მხოლოდ მაშინ, როცა ხილვადობის ფარგლებში არ ჩანს გადასასვლელთან მოახლოებული მატარებელი (ლოკომოტივი, დრეზინა).

თუ რკინიგზის გადასასვლელზე შუქნიშნის მაშუქი სიგნალები გამორთულია:

1

მოძრაობა ნებადართულია მხოლოდ მაშინ, როცა ხილვადობის ფარგლებში არ ჩანს გადასასვლელთან მოახლოებული მატარებელი (ლოკომოტივი, დრეზინა)

2

მოძრაობა აკრძალულია

### განმარტება:

„საგზაო მოძრაობის შესახებ“ საქართველოს კანონის 29-ე მუხლის მე-8 პუნქტის თანახმად, რკინიგზის გადასასვლელზე, გასახსნელი ხიდის მისასვლელთან, გემის ან ბორნის მისადგომთან, გზაზე სახანძრო ავტომობილის გამოსასვლელთან და იმ ადგილას, სადაც გზას დაბალ სიმაღლეზე კვეთს საფრენი აპარატის ტრაექტორია, გამოიყენება ერთ სადგარზე, ერთსა და იმავე სიმაღლეზე განლაგებული, ერთ მხარეს მიმართული ორი მორიგეობით მოციმციმე ან ერთი მოციმციმე წითელი ან ყვითელი მაშუქი სიგნალი, რომელთაგან წითელი მაშუქი სიგნალი კრძალავს „სდფე“ ხაზის გადაკვეთას, მისი არარსებობის შემთხვევაში კი – შუქნიშნის იქით გადასვლას, ხოლო ყვითელი მაშუქი სიგნალი ნიშნავს, რომ მძღოლებს შეუძლიათ გააგრძელონ მოძრაობა, მაგრამ, ამასთანავე, ვალდებული არიან, დაიცვან განსაკუთრებული სიფრთხილე. თუ ფერადი მაშუქი სიგნალები გამორთულია, მოძრაობა ნებადართულია მხოლოდ მაშინ, როცა ხილვადობის ფარგლებში არ ჩანს გადასასვლელთან მოახლოებული მატარებელი (ლოკომოტივი, დრეზინა).



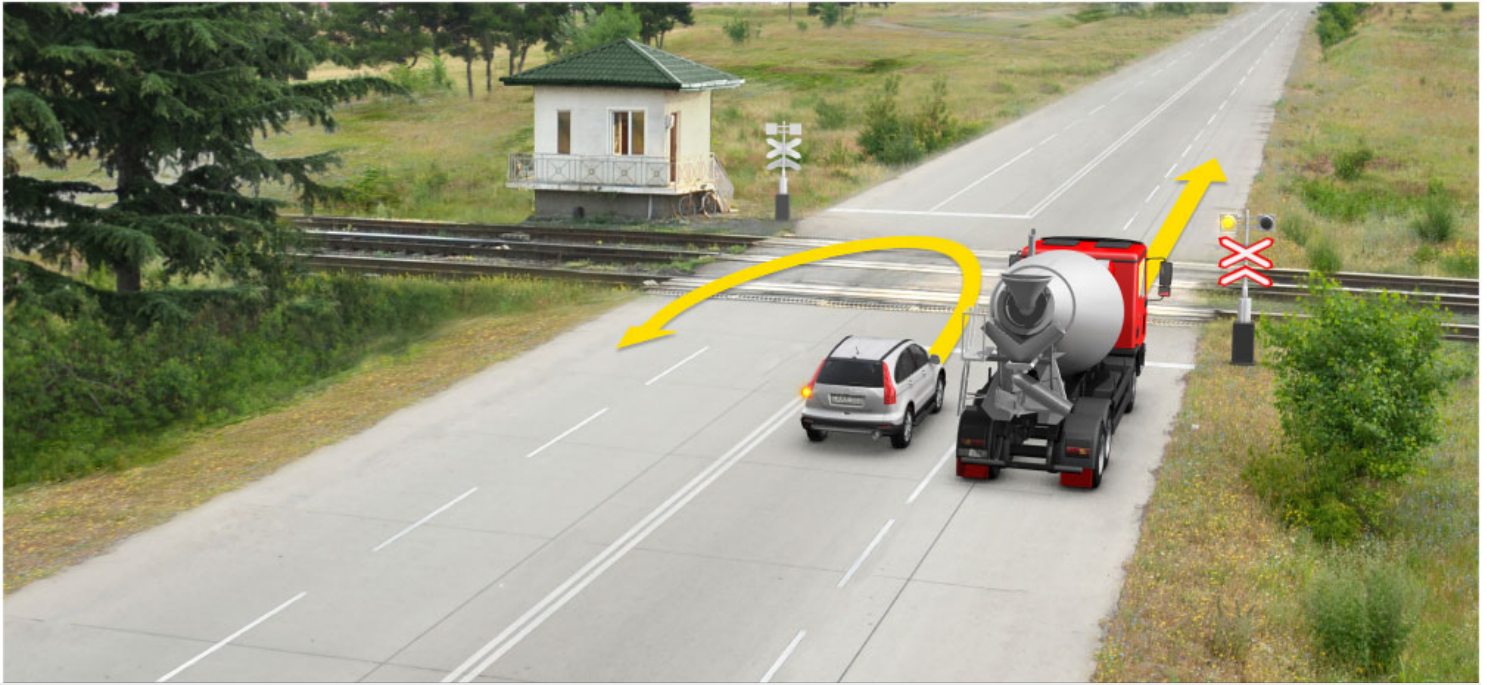

რომელი ავტომობილის მძღოლს ეკრძალება ისრის მიმართულებით მოძრაობა?

1

მხოლოდ სატვირთო ავტომობილის მძღოლს

2

მხოლოდ მსუბუქი ავტომობილის მძღოლს

3

ორივე ავტომობილის მძღოლს

4

არცერთი ავტომობილის მძღოლს

### ბანმარტეზა:

„საგზაო მოძრაობის შესახებ“ საქართველოს კანონის 29-ე მუხლის მე-8 პუნქტის თანახმად რკინიგზის გადასასვლელზე, გასახსნელი ხიდის მისასვლელთან, გემის ან ბორნის მისადგომთან, გზაზე სახანძრო ავტომობილის გამოსასვლელთან და იმ ადგილას, სადაც გზას დაბალ სიმაღლეზე კვეთს საფრენი აპარატის ტრაექტორია, გამოიყენება ერთ სადგარზე, ერთსა და იმავე სიმაღლეზე განლაგებული, ერთ მხარეს მიმართული ორი მორიგეობით მოციმციმე ან ერთი მოციმციმე წითელი ან ყვითელი მაშუქი სიგნალი, რომელთაგან წითელი მაშუქი სიგნალი კრძალავს „სდექ“ ხაზის გადაკვეთას, მისი არარსებობის შემთხვევაში კი – შექნიშნის იქით გადასვლას, ხოლო ყვითელი მაშუქი სიგნალი ნიშნავს, რომ მძღოლებს შეუძლიათ გააგრძელონ მოძრაობა, მაგრამ, ამასთანავე, ვალდებული არიან, დაიცვან განსაკუთრებული სიფრთხილე. თუ ფერადი მაშუქი სიგნალები გამორთულია, მოძრაობა ნებადართულია მხოლოდ მაშინ, როცა ხილვადობის ფარგლებში არ ჩანს გადასასვლელთან მოახლოებული მატარებელი (ლოკომოტივი, დრეზინა). ამავე კანონის 32-ე მუხლის მე-15 პუნქტის „დ“ ქვეპუნქტის თანახმად, აკრძალულია სატრანსპორტო საშუალების მობრუნება რკინიგზის გადასასვლელზე.



მოცემულ სიტუაციაში, მძღოლს:

1

უფლება აქვს, სიფრთხილის ზომების დაცვით, თვითონ გახსნას შლავგაუმი და გააგრძელოს მოძრაობა

2

უფლება აქვს, შემოუაროს შლავგაუმს და გააგრძელოს მოძრაობა

3

აქვს ვალდებულება გაჩერდეს „სდექ“ ხაზთან

4

ამ ბილეთში ჩამოთვლილი არც ერთი პასუხი სწორი არ არის

### ბანმარტივა:

„საგზაო მოძრაობის შესახებ“ საქართველოს კანონის 39-ე მუხლის პირველი პუნქტის „ბ“ ქვეპუნქტის თანახმად, მიუხედავად მაშუქი და ხმოვანი სიგნალების მითითებისა, არცერთი საგზაო მოძრაობის მონაწილე არ უნდა შევიდეს რკინიგზის გადასასვლელზე, რომლის შლავგაუმი ან ნახევარშლავგაუმი დაკეტილია, ივეტება ან იწევა. ამავე მუხლის მე-2 პუნქტის „ბ“ ქვეპუნქტის თანახმად, რკინიგზის გადასასვლელზე აკრძალულია შლავგაუმის ან ნახევარშლავგაუმის თვითნებური გახსნა. ამავე მუხლის მე-3 პუნქტის თანახმად თუ რკინიგზის გადასასვლელზე მოძრაობა აკრძალულია, მძღოლი ჩერდება „სდექ“ ხაზთან, 2.4 საგზაო ნიშანთან ან შექნიშანთან, ხოლო მათი არარსებობისას – შლავგაუმიდან ან ნახევარშლავგაუმიდან არანაკლებ 5 მეტრისა. თუ არ არის არც შლავგაუმი და არც ნახევარშლავგაუმი, მძღოლი უნდა გაჩერდეს უახლოეს რელსამდე არანაკლებ 10 მეტრისა.





დანყებულია ნახევარშლაგბაუმის დაკეტვა. ავტომობილის მძღოლი არ დაარღვევს საგზაო მოძრაობის წესებს, თუ:

1

დაასრულებს მოძრაობას, რადგან ასწრებს რკინიგზის გადასასვლელზე გადასვლას

2

გაჩერდება შუქნიშანთან

3

დარწმუნდება, რომ ხილვადობის ფარგლებში გადასასვლელს არ უახლოვდება მატარებელი და გაივლის რკინიგზის გადასასვლელს

### ბანმარტეზა:

„საგზაო მოძრაობის შესახებ“ საქართველოს კანონის 39-ე მუხლის პირველი პუნქტის „ბ“ ქვეპუნქტის თანახმად, მიუხედავად მაშუქი და ხმოვანი სიგნალების მითითებისა, არცერთი საგზაო მოძრაობის მონაწილე არ უნდა შევიდეს რკინიგზის გადასასვლელზე, რომლის შლაგბაუმი ან ნახევარშლაგბაუმი დაკეტილია, იკეტება ან იწევა. ამავე მუხლის მე-3 პუნქტის თანახმად თუ რკინიგზის გადასასვლელზე მოძრაობა აკრძალულია, მძღოლი ჩერდება „სდექ“ ხაზთან, 2.4 საგზაო ნიშანთან ან შუქნიშანთან, ხოლო მათი არარსებობისას – შლაგბაუმიდან ან ნახევარშლაგბაუმიდან არანაკლებ 5 მეტრისა. თუ არ არის არც შლაგბაუმი და არც ნახევარშლაგბაუმი, მძღოლი უნდა გაჩერდეს უახლოეს რელსამდე არანაკლებ 10 მეტრისა.



ნახევარშლავაგაუმი დაკეტილია. ავტომობილის მძღოლი არ დაარღვევს საგზაო მოძრაობის წესებს, თუ:

1

გაჩერდება ნახევარშლავაგაუმამდე, არანაკლებ 5 მეტრის მანძილზე

2

შემოუვლის შლავაგაუმს და გაივლის რკინიგზის გადასასვლელს

3

სიფრთხილის ზომების გათვალისწინებით თვითონ გახსნის შლავაგაუმს და გააგრძელებს მოძრაობას

4

ამ ბილეთში ჩამოთვლილი პასუხებიდან არცერთი არ არის სწორი

### ბანმარტება:

„საგზაო მოძრაობის შესახებ“ საქართველოს კანონის 39-ე მუხლის პირველი პუნქტის „ბ“ ქვეპუნქტის თანახმად, მიუხედავად მაშუქი და ხმოვანი სიგნალების მითითებისა, არცერთი საგზაო მოძრაობის მონაწილე არ უნდა შევიდეს რკინიგზის გადასასვლელზე, რომლის შლავაგაუმი ან ნახევარშლავაგაუმი დაკეტილია, იკეტება ან იწევა. ამავე მუხლის მე-2 პუნქტის „ბ“ ქვეპუნქტის თანახმად, რკინიგზის გადასასვლელზე აკრძალულია შლავაგაუმის ან ნახევარშლავაგაუმის თვითნებური გახსნა. ამავე მუხლის მე-3 პუნქტის თანახმად თუ რკინიგზის გადასასვლელზე მოძრაობა აკრძალულია, მძღოლი ჩერდება „სდექ“ ხაზთან, 2.4 საგზაო ნიშანთან ან შექნიშანთან, ხოლო მათი არარსებობისას – შლავაგაუმიდან ან ნახევარშლავაგაუმიდან არანაკლებ 5 მეტრისა. თუ არ არის არც შლავაგაუმი და არც ნახევარშლავაგაუმი, მძღოლი უნდა გაჩერდეს უახლოეს რელსამდე არანაკლებ 10 მეტრისა.





მოცემულ სიტუაციაში, სარკინიგზო გადასასვლელთან გაჩერებული, რომელი ავტომობილის მძღოლი არღვევს საგზაო მოძრაობის წესებს?

1

მხოლოდ ყვითელი ავტომობილის მძღოლი

2

მხოლოდ თეთრი ავტომობილის მძღოლი

3

ორივე ავტომობილის მძღოლები

4

არცერთი ავტომობილის მძღოლი

### ბანმარტება:

„საგზაო მოძრაობის შესახებ“ საქართველოს კანონის 39-ე მუხლის პირველი პუნქტის „გ“ ქვეპუნქტის თანახმად, მარეგულირებლის ან პუქნიშნის ამკრძალავი სიგნალის დროს არცერთი საგზაო მოძრაობის მონაწილე არ უნდა შევიდეს რკინიგზის გადასასვლელზე, მიუხედავად შლაგბაუმის ან ნახევარშლაგბაუმის მდგომარეობისა ან მისი არსებობისა. ამავე მუხლის მე-3 პუნქტის თანახმად თუ რკინიგზის გადასასვლელზე მოძრაობა აკრძალულია, მძღოლი ჩერდება „სდექ“ ხაზთან, 2.4 საგზაო ნიშანთან ან პუქნიშანთან, ხოლო მათი არარსებობისას – შლაგბაუმიდან ან ნახევარშლაგბაუმიდან არანაკლებ 5 მეტრისა. თუ არ არის არც შლაგბაუმი და არც ნახევარშლაგბაუმი, მძღოლი უნდა გაჩერდეს უახლოეს რელსამდე არანაკლებ 10 მეტრისა.



მოცემულ სიტუაციაში, ევრძალება თუ არა ლურჯი ავტომობილის მძღოლს ისრის მიმართულებით გასწრება?

1

ევრძალება

2

არ ევრძალება

### ბანმარტება:

„საგზაო მოძრაობის შესახებ“ საქართველოს კანონის 34-ე მე-9 პუნქტის „ბ“ ქვეპუნქტის თანახმად, ამ მუხლის მე-3 პუნქტით დადგენილი მოთხოვნების გათვალისწინებით, გასწრება აკრძალულია რკინიგზის გადასასვლელზე და მის წინ 100 მეტრზე ახლოს, გარდა იმ შემთხვევებისა, როცა ამ ადგილებში მოძრაობა რეგულირდება ისეთი ტიპის შექნიშნით რომელიც გზაჯვარედინებზე გამოიყენება. ამავე კანონის 39-ე მუხლის მე-2 პუნქტის „ა“ ქვეპუნქტის თანახმად, რკინიგზის გადასასვლელზე აკრძალულია საპირისპირო მოძრაობის ზოლზე გასვლით, გადასასვლელის წინ მდგომი სატრანსპორტო საშუალების შემოვლა.





მარეგულირებელი დგას ავტომობილისაკენ მარჯვენა გვერდით, ხელები ჩამოშვებული აქვს. მოცემულ სიტუაციაში, მსუბუქი ავტომობილის მძღოლი:

1

ვალდებულია შეანელოს მოძრაობა და გაჩერდეს

2

ვალდებულია გაჩერდეს უახლოეს რელსამდე, არანაკლებ 10 მეტრის მანძილზე

3

ვალდებულია გაჩერდეს ნახევარშლაგბაუმამდე, არა ნაკლებ 5 მეტრის მანძილზე

4

უფლება აქვს გააგრძელოს მოძრაობა

### განმარტება:

„საგზაო მოძრაობის შესახებ“ საქართველოს კანონის 39-ე მუხლის მე-4 პუნქტის თანახმად, რკინიგზის გადასასვლელზე მოძრაობის ამკრძალავი სიგნალის მიცემისას მარეგულირებელი დგას მძღოლის მიმართ მკერდით ან ზურგშეცევით, თავის ზემოთ აწეული კვერთხით, წითელი ფარნით ან ალმით ან განზე გაწეული ხელებით.

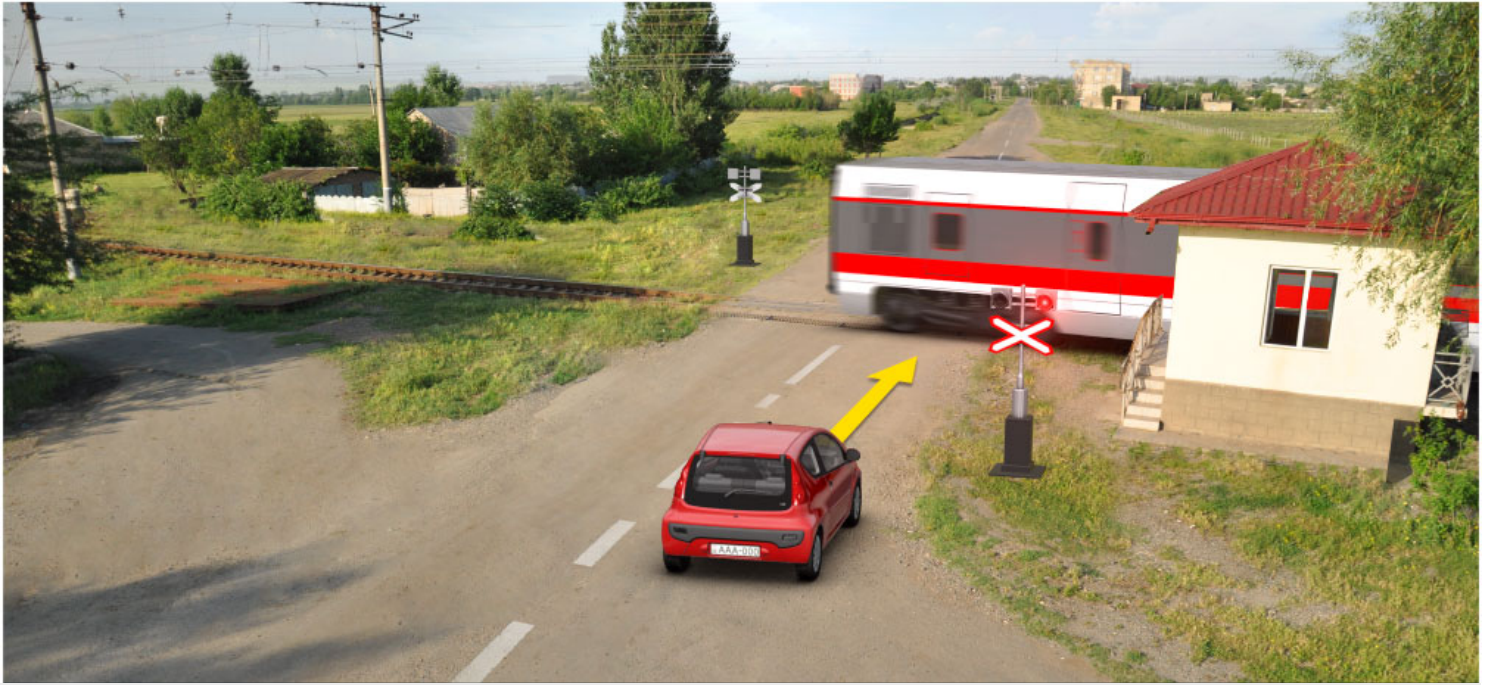

მატარებელი ამთავრებს რკინიგზის გადასასვლელის გავლას. ავტომობილის მძღოლს მოძრაობის გაგრძელების უფლება აქვს:

1

დაუყოვნებლივ, მატარებლის გავლის შემდეგ

2

მატარებლის გავლისა და შექნიშანზე მოციმციმე ყვითელი მაშუქი სიგნალის ჩართვის შემდეგ

### ბანმარტივა:

„საგზაო მოძრაობის შესახებ“ საქართველოს კანონის 39-ე მუხლის პირველი პუნქტის „გ“ ქვეპუნქტის თანახმად, მარეგულირებლის ან შექნიშნის ამკრძალავი სიგნალის დროს არცერთი საგზაო მოძრაობის მონაწილე არ უნდა შევიდეს რკინიგზის გადასასვლელზე, მიუხედავად შლაგბაუმის ან ნახევარშლაგბაუმის მდგომარეობისა ან მისი არსებობისა. ამავე კანონის 29-ე მუხლის მე-8 პუნქტის თანახმად რკინიგზის გადასასვლელზე, გასასხნელი ხიდის მისასვლელთან, გემის ან ბორნის მისადგომთან, გზაზე სახანძრო ავტომობილის გამოსასვლელთან და იმ ადგილას, სადაც გზას დაბალ სიმაღლეზე კვეთს საფრენი აპარატის ტრაექტორია, გამოიყენება ერთ სადგარზე, ერთსა და იმავე სიმაღლეზე განლაგებული, ერთ მხარეს მიმართული ორი მორიგეობით მოციმციმე ან ერთი მოციმციმე წითელი ან ყვითელი მაშუქი სიგნალი, რომელთაგან წითელი მაშუქი სიგნალი კრძალავს „სდექ“ ხაზის გადაკვეთას, მისი არარსებობის შემთხვევაში კი – შექნიშნის იქით გადასვლას, ხოლო ყვითელი მაშუქი სიგნალი ნიშნავს, რომ მძღოლებს შეუძლიათ გააგრძელონ მოძრაობა, მაგრამ, ამასთანავე, ვალდებული არიან, დაიცვან განსაკუთრებული სიფრთხილე.





მოცემულ სიტუაციაში, ავტომობილის მძღოლი ვალდებულია გაჩერდეს:

1

ნახევარშლაგბაუმთან, არანაკლებ 5 მ-ის მანძილზე

2

უახლოესი რელსიდან, არანაკლებ 10 მ-ის მანძილზე

3

შუქნიშანთან

### ბანმარტუბა:

„საგზაო მოძრაობის შესახებ“ საქართველოს კანონის 39-ე მუხლის პირველი პუნქტის „ბ“ ქვეპუნქტის თანახმად, მიუხედავად მაშუქი და ხმოვანი სიგნალების მითითებისა, არცერთი საგზაო მოძრაობის მონაწილე არ უნდა შევიდეს რკინიგზის გადასასვლელზე, რომლის შლაგბაუმი ან ნახევარშლაგბაუმი დაკეტილია, იკეტება ან იწევა. ამავე მუხლის მე-3 პუნქტის თანახმად თუ რკინიგზის გადასასვლელზე მოძრაობა აკრძალულია, მძღოლი ჩერდება „სდექ“ ხაზთან, 2.4 საგზაო ნიშანთან ან შუქნიშანთან, ხოლო მათი არარსებობისას – შლაგბაუმიდან ან ნახევარშლაგბაუმიდან არანაკლებ 5 მეტრისა. თუ არ არის არც შლაგბაუმი და არც ნახევარშლაგბაუმი, მძღოლი უნდა გაჩერდეს უახლოეს რელსამდე არანაკლებ 10 მეტრისა.



მოცემულ სიტუაციაში, ავტომობილის მძღოლი ვალდებულია გაჩერდეს:

1

უშუალოდ შლაგბაუმთან

2

„სდექ“ ხაზთან

### განმარტება:

„საგზაო მოძრაობის შესახებ“ საქართველოს კანონის 39-ე მუხლის პირველი პუნქტის „გ“ ქვეპუნქტის თანახმად, მარეგულირებლის ან პუნქტიონის ამკრძალავი სიგნალის დროს არცერთი საგზაო მოძრაობის მონაწილე არ უნდა შევიდეს რკინიგზის გადასასვლელზე, მიუხედავად შლაგბაუმის ან ნახევარშლაგბაუმის მდგომარეობისა ან მისი არსებობისა. ამავე მუხლის მე-3 პუნქტის თანახმად თუ რკინიგზის გადასასვლელზე მოძრაობა აკრძალულია, მძღოლი ჩერდება „სდექ“ ხაზთან, 2.4 საგზაო ნიშანთან ან პუნქტიონთან, ხოლო მათი არარსებობისას – შლაგბაუმიდან ან ნახევარშლაგბაუმიდან არანაკლებ 5 მეტრისა. თუ არ არის არც შლაგბაუმი და არც ნახევარშლაგბაუმი, მძღოლი უნდა გაჩერდეს უახლოეს რელსამდე არანაკლებ 10 მეტრისა.





მოცემულ სიტუაციაში, რომელი ავტომობილის მძღოლს ეკრძალება ისრის მიმართულებით მოძრაობა?

1

ორივე ავტომობილის მძღოლს

2

არცერთი ავტომობილის მძღოლს

3

მხოლოდ წითელი ავტომობილის მძღოლს

4

მხოლოდ ლურჯი ავტომობილის მძღოლს

### ბანმარტეხა:

„საგზაო მოძრაობის შესახებ“ საქართველოს კანონის 34-ე მე-9 პუნქტის „ბ“ ქვეპუნქტის თანახმად, ამ მუხლის მე-3 პუნქტით დადგენილი მოთხოვნების გათვალისწინებით, გასწრება აკრძალულია რკინიგზის გადასასვლელზე და მის წინ 100 მეტრზე ახლოს, გარდა იმ შემთხვევებისა, როცა ამ ადგილებში მოძრაობა რეგულირდება ისეთი ტიპის შექნიშნით რომელიც გზატკარმდინებზე გამოიყენება. ამავე კანონის პირველი დანართის პირველი თავის (მაფრთხილებელი ნიშნები) 1.2 და 1.4.6-1.4.6 პუნქტების თანახმად საგზაო ნიშანი: 1.2 „რკინიგზის უშლაგბაუმო გადასასვლელი“ - აფრთხილებს უშლაგბაუმო რკინიგზის გადასასვლელთან მიახლოების შესახებ; 1.4.3 „რკინიგზის გადასასვლელთან მიახლოება“ - დამატებით აფრთხილებს მძღოლს დაუსახლებელ პუნქტში რკინიგზის გადასასვლელთან მიახლოების შესახებ. ამავე თავის შენიშვნის „ბ“ და „ვ“ ქვეპუნქტების თანახმად: ბ) ნიშნები 1.1 და 1.2, დაუსახლებელ პუნქტში მეორდება, მეორე ნიშანი იდგმება სახიფათო მონაკვეთის დასაწყისიდან არანაკლებ 50 მეტრის მანძილზე; ვ) ნიშნები 1.4.3 და 1.4.6 იდგმება მოძრაობის მიმართულებით განმეორებით 1.1 ან 1.2 ნიშნებთან.

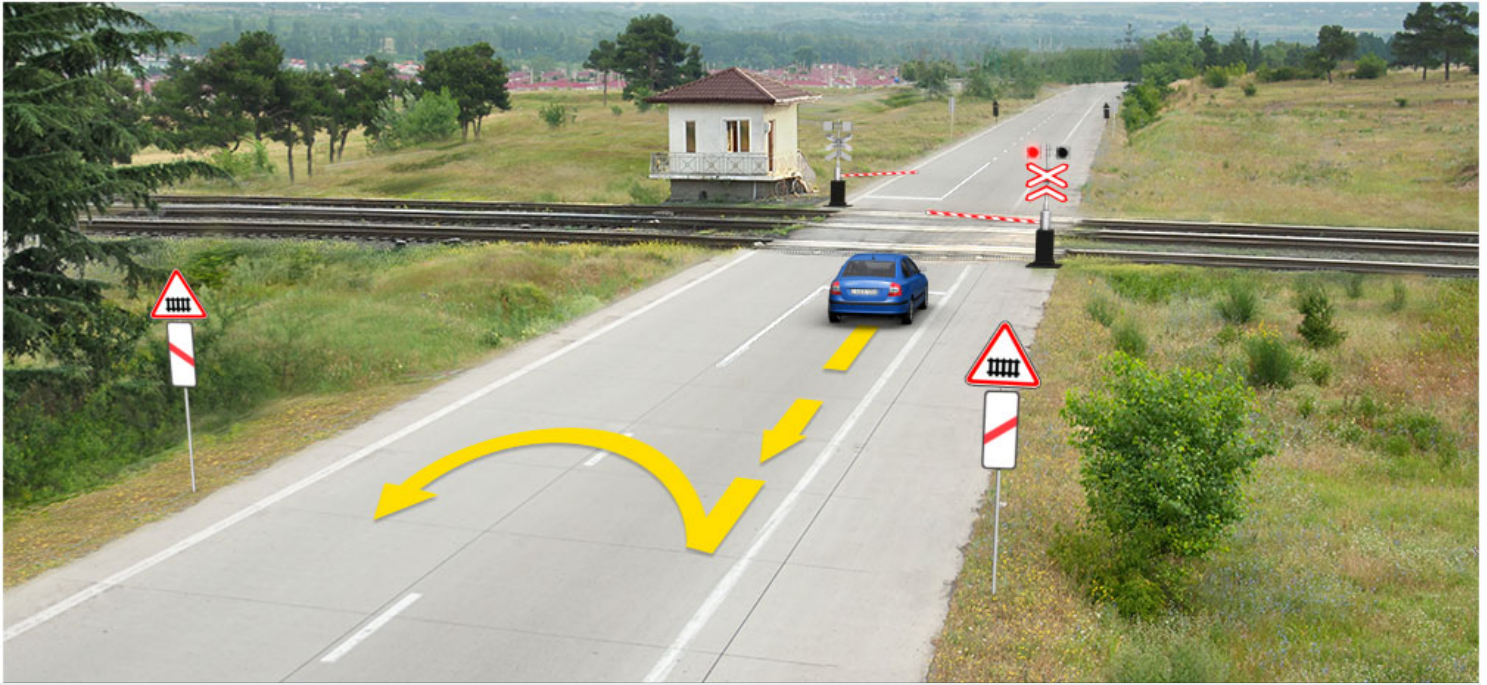

მოცემულ სიტუაციაში, ევრძალება თუ არა მძღოლს ისრის მიმართულებით ავტომობილით უკუსვლით მოძრაობა და შემდგომ მობრუნების მანევრის შესრულება?

1

ევრძალება

2

არ ევრძალება

### განმარტება:

„საგზაო მოძრაობის შესახებ“ საქართველოს კანონის 32-ე მუხლის მე-15 პუნქტის „დ“ ქვეპუნქტისა და მე-16 პუნქტის თანახმად: 15. აკრძალულია სატრანსპორტო საშუალების მობრუნება რკინიგზის გადასასვლელზე; 16. მძღოლი, რომელიც მობრუნებას ან უკუსვლით მოძრაობას აპირებს, უნდა დარწმუნდეს, რომ მას შეუძლია ისე შეასრულოს ეს მანევრი, რომ საფრთხე არ შეუქმნას და ხელი არ შეუშალოს სხვა საგზაო მოძრაობის მონაწილეებს. აუცილებლობის შემთხვევაში მიზანშეწონილია სხვა პირის დახმარება. აკრძალულია უკუსვლით მოძრაობა გზაჯვარედინზე, ავტომაგისტრალზე და ამ მუხლის მე-15 პუნქტით განსაზღვრულ ადგილებში.





მოცემულ სიტუაციაში, ევრძალება თუ არა ლურჯი მსუბუქი ავტომობილის მძღოლს ისრის მიმართულებით გასწრება?

1

ევრძალება

2

არ ევრძალება

### ბანმარტება:

„საგზაო მოძრაობის შესახებ“ საქართველოს კანონის 34-ე მე-9 პუნქტის „ბ“ ქვეპუნქტის თანახმად, ამ მუხლის მე-3 პუნქტით დადგენილი მოთხოვნების გათვალისწინებით, გასწრება აკრძალულია რკინიგზის გადასასვლელზე და მის წინ 100 მეტრზე ახლოს, გარდა იმ შემთხვევებისა, როცა ამ ადგილებში მოძრაობა რეგულირდება ისეთი ტიპის შუქნიშნით რომელიც გზაჯვარედინებზე გამოიყენება. ამავე კანონის პირველი დანართის პირველი თავის (მაფრთხილებელი ნიშნები) 1.2 და 1.4.6-1.4.6 პუნქტების თანახმად საგზაო ნიშანი: 1.2 „რკინიგზის უშლაგაუმო გადასასვლელი“ - აფრთხილებს უშლაგაუმო რკინიგზის გადასასვლელთან მიახლოების შესახებ; 1.4.3 „რკინიგზის გადასასვლელთან მიახლოება“ - დამატებით აფრთხილებს მძღოლს დაუსახლებელ პუნქტში რკინიგზის გადასასვლელთან მიახლოების შესახებ. ამავე თავის შენიშვნის „ბ“ და „ვ“ ქვეპუნქტების თანახმად: ბ) ნიშნები 1.1 და 1.2, დაუსახლებელ პუნქტში მეორდება, მეორე ნიშანი იდგმება სახიფათო მონაკვეთის დასაწყისიდან არანაკლებ 50 მეტრის მანძილზე; ვ) ნიშნები 1.4.3 და 1.4.6 იდგმება მოძრაობის მიმართულებით განმეორებით 1.1 ან 1.2 ნიშნებთან.



აქვს თუ არა წითელი ავტომობილის მძღოლს რკინიგზის გადასასვლელზე შესვლის უფლება, თუ გადასასვლელის შემდეგ წარმოქმნილია საცობი?

1

არ აქვს უფლება

2

აქვს უფლება

### განმარტება:

„საგზაო მოძრაობის შესახებ“ საქართველოს კანონის 39-ე მუხლის პირველი პუნქტის „ე“ ქვეპუნქტის თანახმად, მძღოლი არ უნდა შევიდეს რკინიგზის გადასასვლელზე, თუ წინასწარ არ დარწმუნდება, რომ იძულებული არ იქნება, გაჩერდეს მასზე.

„რკინიგზის გადასასვლელი“ არის:

1

რკინიგზის ლიანდაგების ნებისმიერი მონაკვეთი

2

გზისა და დამოუკიდებელი ვაკისის მქონე რკინიგზის ან ტრამვაის ლიანდაგების ერთ ღონეზე გადაკვეთა

3

გზისა და დამოუკიდებელი ვაკისის მქონე რკინიგზის ან ტრამვაის ლიანდაგების სხვადასხვა ღონეზე გადაკვეთა

### განმარტება:

„საგზაო მოძრაობის შესახებ“ საქართველოს კანონის 5-ე მუხლის 58-ე პუნქტის თანახმად, „რკინიგზის გადასასვლელი“ - გზისა და დამოუკიდებელი ვაკისის მქონე რკინიგზის ან ტრამვაის ლიანდაგების ერთ ღონეზე გადაკვეთა.

მოსახვევში მოძრაობისას როგორი პროფილის ავტოცისტერნა უფრო მდგრადი გადაყირავების წინააღმდეგ?

1

ელიფსის ფორმის პროფილის

2

მრგვალი პროფილის

### განმარტება:

რაც უფრო მაღლაა განლაგებული სატრანსპორტო საშუალების სიმძიმის ცენტრი მით უფრო ნაკლებია მისი მდგრადობა გადაყირავების წინააღმდეგ, განურჩევლად ტვირთის ხასიათისა. ტვირთიანი სატრანსპორტო საშუალების სიმძიმის ცენტრი ყოველთვის უფრო მაღლაა განლაგებული ვიდრე უტვირთოსი. ელიფსის ფორმის პროფილის მქონე ავტოცისტერნის სიმძიმის ცენტრი განლაგებულია უფრო დაბლა ვიდრე მრგვალი პროფილის მქონე ავტოცისტერნის, ამიტომ ელიფსის ფორმის პროფილის მქონე ავტოცისტერნა უფრო მდგრადია გადაყირავების წინააღმდეგ.

თხევადი ტვირთის გადაზიდვის შემთხვევაში ავტოცისტერნა გადაყირავების წინააღმდეგ უფრო მდგრადია, თუ ცისტერნა შევსებულია:

1

ნახევრად

2

75%-ით

3

მთლიანად

### ბანმარტეზა:

რაც უფრო მაღლაა განლაგებული სატრანსპორტო საშუალების სიმძიმის ცენტრი მით უფრო ნაკლებია მისი მდგრადობა გადაყირავების წინააღმდეგ, განურჩევლად ტვირთის ხასიათისა. ტვირთიანი სატრანსპორტო საშუალების სიმძიმის ცენტრი ყოველთვის უფრო მაღლაა განლაგებული ვიდრე უტვირთოსი. ავტოცისტერნით თხევადი ტვირთის გადაზიდვის შემთხვევაში აგრეთვე გასათვალისწინებელია, რომ შეუვსებელ ცისტერნაში სითხეს აქვს გადაადგილების საშუალება, რაც დამატებით მომქმედ ინერციულ ძალას წარმოშობს და ამცირებს სატრანსპორტო საშუალების მდგრადობას გადაყირავების წინააღმდეგ.

მოსახვევში მოძრაობისას ავტომატარებლის მოცურება, გადაყირავება და დაკეცვა შეიძლება გამოიწვიოს:

1

მხოლოდ გადამეტებულმა სიჩქარემ

2

მხოლოდ საჭის თვლის მკვეთრმა მობრუნებამ

3

მხოლოდ მკვეთრმა დამუხრუჭებამ

4

როგორც გადამეტებულმა სიჩქარემ, ასევე საჭის თვლის მკვეთრმა მობრუნებამ და მკვეთრმა დამუხრუჭებამ

### ბანმარტეზა:

მოსახვევში მოძრაობისას სიჩქარის შერჩევა უნდა მოხდეს იმის გათვალისწინებით, რომ დიდია ავტომატარებლის მოცურების, დაკეცვის და გადაყირავების საშიშროება. მოსახვევები უნდა გავიაროთ მდორედ, არ უნდა გავაკეთოთ მკვეთრი დამუხრუჭება, ვიმოძრაოთ დაბალი სიჩქარით. საჭის თვლის მკვეთრი მობრუნება, მკვეთრი დამუხრუჭება ან გადამეტებული სიჩქარე მისაბმელის დიდი ინერციის გავლენით მოსალოდნელია გახდეს ავტომატარებლის მოცურების, გადაყირავების და დაკეცვის მიზეზი.



მოლიპულ გზაზე, აღმართზე მოძრაობისას ავტომატარებლის მოცურება, გადაყირავება და დაკეცვა შეიძლება გამოიწვიოს:

1

მხოლოდ საჭის თვლის მკვეთრმა მობრუნებამ

2

მხოლოდ მკვეთრმა დამუხრუჭებამ

3

როგორც საჭის თვლის მკვეთრმა მობრუნებამ, ასევე მკვეთრმა დამუხრუჭებამ

### განმარტება:

გამთრის პირობებში აღმართზე მოძრაობისას მძღოლმა უნდა ჩართოს დაბალი გადაცემა ან ჩართოს სარიგებელი კოლოფი, რათა გამოირიცხოს აღმართზე სიჩქარის გადართვის აუცილებლობა, რამაც თავის მხრივ შეიძლება გამოიწვიოს წამყვანი თვლების მოცურება. აღმართზე ყინულით დაფარული გზის პირობებში ავტომობილი ვერ შეძლებს მოძრაობის განახლებას და მისაბმელი თვითნებურად დაიწყებს მოცურებას უკან. მოლიპულ გზაზე საჭის თვლის მკვეთრი მობრუნება ან დამუხრუჭება ასევე შეიძლება გახდეს ავტომობილის და მისაბმელის მოცურების, დაკეცვის ან გადაყირავების მიზეზი.

მოსახვევში მოძრაობისას ავტომატარებლისა და შესახსრებული ავტობუსის დინამიკური დერეფანი ერთეული ავტომობილის დინამიკურ დერეფანზე მეტია:

1

5%-ით

2

10-40%-ით

3

50-70%-ით

### განმარტება:

მოსახვევში მოძრაობისას ავტომატარებლისა და შესახსრებული ავტობუსების მოძრაობისათვის საჭირო ზოლი მნიშვნელოვნად ფართოვდება. მოხვევისას გამწვანებული ავტომობილის წინა თვლები იკავებს მოხვევის ცენტრის საწინააღმდეგო მხარეს, ხოლო ავტომობილის უკანა და მისაბმელის თვლები მოხვევის ცენტრის მხარეს. ავტომატარებლისა და შესახსრებული ავტობუსის დინამიკური დერეფანი 10-40%-ით მეტია ვიდრე ერთეული ავტომობილის და ჩვეულებრივი ავტობუსის დინამიკური დერეფანი.

ავტომატარებლით და შესახსრებული ავტობუსით გასწრების დროს, გასასწრებ სატრანსპორტო საშუალებასთან მიმართებით უსაფრთხო გვერდითი ინტერვალი მიზანშეწონილია არ იყოს:

1

1 მეტრზე ნაკლები

2

1,5 მეტრზე ნაკლები

3

2 მეტრზე ნაკლები

### ბანმარტეზა:

„საგზაო მოძრაობის შესახებ“ საქართველოს კანონის 34-ე მუხლის მე-5 პუნქტის თანახმად, უსაფრთხოების უზრუნველყოფის მიზნით, გასწრების მომენტში მძღოლმა გასასწრებ სატრანსპორტო საშუალებისათვის (საშუალებებისათვის) უნდა დატოვოს საკმარისი გვერდითი სივრცე. გასწრების წინ მძღოლი უნდა დარწმუნდეს, რომ სავალი ნაწილის სიგანე იძლევა საშუალებას დაიკავოს გასასწრებ სატრანსპორტო საშუალებასთან მიმართებაში გვერდითი ინტერვალი არა ნაკლები 1-1,5 მეტრი. ავტომატარებლისა და შესახსრებული ავტობუსების მძღოლებმა დამატებით უნდა გაითვალისწინონ, რომ მისაბმელის გვერდითი გადაადგილება ზრდის სატრანსპორტო შემადგენლობის დინამიკურ კარიდორს 10-40%-ით. უსაფრთხო გვერდითი ინტერვალი ამ შემთხვევაში არ უნდა იყოს 2 მეტრზე ნაკლები.

ავტოსატრანსპორტო საშუალებათა მიმართ წაყენებული ტექნიკური მოთხოვნების თანახმად, შეწყვილებული თვლები ისე უნდა იყოს დაყენებული, რომ მათი დისკების სავენტილაციო ნახვრეტების მდგომარეობა უზრუნველყოფდეს:

1

საბურავების როგორც დაბერვის, ისე წნევის გაზომვის შესაძლებლობას

2

მხოლოდ საბურავების წნევის გაზომვის შესაძლებლობას

3

მხოლოდ საბურავების დაბერვის შესაძლებლობას

### ბანმარტეზა:

„ავტოსატრანსპორტო საშუალებების მიმართ წაყენებული ტექნიკური მოთხოვნები, რომლებთან შესაბამისობის დადგენის მიზნითაც ტარდება გზისთვის ვარგისობაზე ტესტირება და მისი ჩატარების მეთოდების“ საქართველოს მთავრობის 2014 წლის 3 იანვარის №30 დადგენილებით დამტკიცებული ტექნიკური რეგლამენტის მე-8 მუხლის მე-3 პუნქტის თანახმად, შეწყვილებული თვლები ისე უნდა იყოს დაყენებული, რომ მათი დისკების სავენტილაციო ნახვრეტების მდგომარეობა უზრუნველყოფდეს საბურავების როგორც დაბერვის, ისე წნევის გაზომვის შესაძლებლობას.

ავტოსატრანსპორტო საშუალებათა მიმართ წაყენებული ტექნიკური მოთხოვნების თანახმად სავალდებულოა მუშა მდგომარეობაში იყოს სატრანსპორტო საშუალების:

1

მხოლოდ კარების მართვის ამძრავი და საკეტები

2

მხოლოდ სატვირთო პლატფორმის ბორტების ჩამრაზი

3

მხოლოდ ცისტერნის ჩასასხმელის ჩამრაზი

4

ამ ბილეთში ჩამოთვლილი ყველა მოწყობილობა

### ბანმარტუბა:

„ავტოსატრანსპორტო საშუალებების მიმართ წაყენებული ტექნიკური მოთხოვნები, რომლებთან შესაბამისობის დადგენის მიზნითაც ტარდება გზისთვის ვარგისობაზე ტესტირება და მისი ჩატარების მეთოდების“ საქართველოს მთავრობის 2014 წლის 3 იანვარის №30 დადგენილებით დამტკიცებული ტექნიკური რეგლამენტის მე-9 მუხლის მე-19 პუნქტის თანახმად, „ავტოსატრანსპორტო საშუალების კარების საკეტები, სატვირთო პლატფორმის ბორტის ჩამრაზი, ცისტერნების ჩასასხმელის ჩამრაზი, მძღოლთა და მგზავრთა სავარძლების ფიქსირებისა და რეგულირების მექანიზმები, ხმოვანი სიგნალი, საქარე მინის გაქრევისა და გათბობის მოწყობილობა, დამამზადებლის მიერ გათვალისწინებული გატაცების სანინალმდეგო მოწყობილობა, კარების ავარიული გამომრთველი და გაჩერების მანიშნებელი სიგნალი, ავტობუსების ავარიული გამოსასვლელები და მათი მოქმედებაში მომყვანი მოწყობილობა, ავტობუსის სალონის შიგა განათების ჩამრთველები, კარების მართვის ამძრავი და მათი მუშაობის სიგნალიზაცია უნდა იყოს მუშა მდგომარეობაში.

ავტოსატრანსპორტო საშუალებათა მიმართ წაყენებული ტექნიკური მოთხოვნების თანახმად სატვირთო ავტომობილებისათვის საბურავების პროტექტორის ნახატის სიმაღლე უნდა იყოს არანაკლებ:

1

1,6 მმ

2

1,0 მმ

3

2,0 მმ

### ბანმარტუბა:

„ავტოსატრანსპორტო საშუალებების მიმართ წაყენებული ტექნიკური მოთხოვნები, რომლებთან შესაბამისობის დადგენის მიზნითაც ტარდება გზისთვის ვარგისობაზე ტესტირება და მისი ჩატარების მეთოდების“ საქართველოს მთავრობის 2014 წლის 3 იანვარის №30 დადგენილებით დამტკიცებული ტექნიკური რეგლამენტის პირველი მუხლის პირველი პუნქტის „გ“ ქვეპუნქტის თანახმად, საბურავების პროტექტორის ნახატის სიმაღლე უნდა იყოს არანაკლებ: გ) სატვირთო ავტომობილებისათვის – 1,0 მმ.

იმ შემთხვევაში, თუ დამამზადებლის საექსპლუატაციო დოკუმენტში არ არის მითითებული, სატვირთო ავტომობილის საჭით მართვის სისტემაში ჯამური ფოლხვა არ უნდა აღემატებოდეს:

1

15°-ს

2

20°-ს

3

25°-ს

### განმარტება:

„ავტოსატრანსპორტო საშუალებების მიმართ წაყენებული ტექნიკური მოთხოვნები, რომლებთან შესაბამისობის დადგენის მიზნითაც ტარდება გზისთვის ვარგისობაზე ტესტირება და მისი ჩატარების მეთოდების“ საქართველოს მთავრობის 2014 წლის 3 იანვარის №30 დადგენილებით დამტკიცებული ტექნიკური რეგლამენტის მე-5 მუხლის მე-3 პუნქტის „გ“ ქვეპუნქტის თანახმად, საჭით მართვის სისტემაში ჯამური ფოლხვა არ უნდა აღემატებოდეს დამამზადებლის საექსპლუატაციო დოკუმენტში მოცემულ ზღვრულ მნიშვნელობას, ხოლო თუ ასეთი მნიშვნელობები არ არის მითითებული, შემდეგ ზღვრულ მნიშვნელობებს: გ) სატვირთო ავტომობილებისთვის – 25°.

ავტომატარებლით მოძრაობისას საჭიროა თუ არა დავიცვათ მეტი დისტანცია წინ მოძრავ სატრანსპორტო საშუალებამდე, ვიდრე მსუბუქი ავტომობილით მოძრაობისას?

1

არა, რადგან ავტომატარებლის მძღოლის გამოცდილების გამო მისი რეაქციის დრო ნაკლებია ვიდრე სხვა მძღოლების

2

დიახ, რადგან დიდი მასის გამო ავტომატარებლის სამუხრუჭო მანძილი უფრო დიდია ვიდრე მსუბუქი ავტომობილებისა

3

არა, რადგან ავტომატარებლის სამუხრუჭო მანძილი უფრო მოკლეა ვიდრე მსუბუქი ავტომობილებისა

### განმარტება:

ავტომატარებლით მოძრაობისას საჭიროა დავიცვათ მეტი დისტანცია წინ მოძრავ სატრანსპორტო საშუალებამდე, ვიდრე მსუბუქი ავტომობილით მოძრაობისას რადგან ავტომატარებლის დიდი მასა და მუხრუჭების რეაგირებისათვის საჭირო დრო საშუალებას არ იძლევა სწრაფად დამუხრუჭების.



თემა 22:

## მოდრობა ავტომაგისტრალზე

---



სურათზე მითითებულ ადგილას ავტომობილის იძულებით გაჩერების შემთხვევაში მძღოლმა:

1

მხოლოდ უნდა ჩართოს საავარიო  
შუქსიგნალიზაცია

2

მხოლოდ შესაბამისი ნიშნით უნდა მონიშნოს  
ავტომობილი საკმარის მანძილზე

3

უნდა ჩართოს საავარიო შუქსიგნალიზაცია და  
შესაბამისი ნიშნით მონიშნოს ავტომობილი  
საკმარის მანძილზე

### ბანმარტუბა:

„საგზაო მოძრაობის შესახებ“ საქართველოს კანონის პირველი დანართის მე-5 თავის (განსაკუთრებული მითითებების ნიშნები) 5.1 პუნქტის თანახმად საგზაო ნიშანი 5.1 „ავტომაგისტრალი“ - ავტომაგისტრალი, რომელზედაც მოქმედებს ავტომაგისტრალზე მოძრაობის მომწესრიგებელი ნორმების მოთხოვნები. ნიშანი იდგმება ავტომაგისტრალის დასაწყისში ან მის სიახლოვეს 8.1.1 დაფით. ამავე კანონის 38-ე მუხლის პირველი პუნქტის „გ.ა“ ქვეპუნქტის თანახმად ავტომაგისტრალზე, ავტომაგისტრალის შესასვლელსა და გამოსასვლელზე მძღოლს ეკრძალება ავტომობილის (ან/და მისი მისაბმელის) გაჩერება ან დგომა, დგომისთვის გამოყოფილი, სპეციალურად მონიშნული ადგილების გარდა. მძღოლმა, რომელიც მისგან დამოუკიდებელი გარემოებების გამო იძულებულია, გაჩერდეს, უნდა მიიღოს ყველა ზომა ავტომობილის (ან/და მისი მისაბმელის) გზის სავალი ნაწილიდან გასაყვანად, ხოლო თუ ამის დაუყოვნებლივ გაკეთება შეუძლებელია – ჩართოს საავარიო შუქსიგნალიზაცია (მისი არსებობის შემთხვევაში) და შესაბამისი ნიშნით მონიშნოს ავტომობილი (ან/და მისი მისაბმელი) საკმარის მანძილზე, რათა დროულად გააფრთხილოს მოახლოებული მძღოლები. ამავე კანონის 52-ე მუხლის პირველი პუნქტის „ა“ ქვეპუნქტისა და მე-2 პუნქტის „ბ“ ქვეპუნქტის თანახმად: 1. საავარიო შუქსიგნალიზაცია გამოიყენება მოსალოდნელი საფრთხის შესახებ სხვა საგზაო მოძრაობის მონაწილეთა გაფრთხილებისათვის. საავარიო შუქსიგნალიზაცია უნდა ჩაირთოს: ბ) იმ ადგილას იძულებით გაჩერების დროს, სადაც გაჩერება აკრძალულია; 2. საავარიო შუქსიგნალიზაციის ჩართვის შემდეგ, აგრეთვე თუ ასეთი სიგნალიზაცია არ არსებობს ან მწყობრიდანაა გამოსული, მძღოლმა დაუყოვნებლივ უნდა დადგას „საავარიო გაჩერების ნიშანი“, ხოლო არასაკმარისი ხილვადობის პირობებში – მოციმციმე წითელი ფარანი: ბ) იმ ადგილას იძულებით გაჩერების დროს, სადაც გაჩერება აკრძალულია, და იქ, სადაც, ხილვადობის პირობების

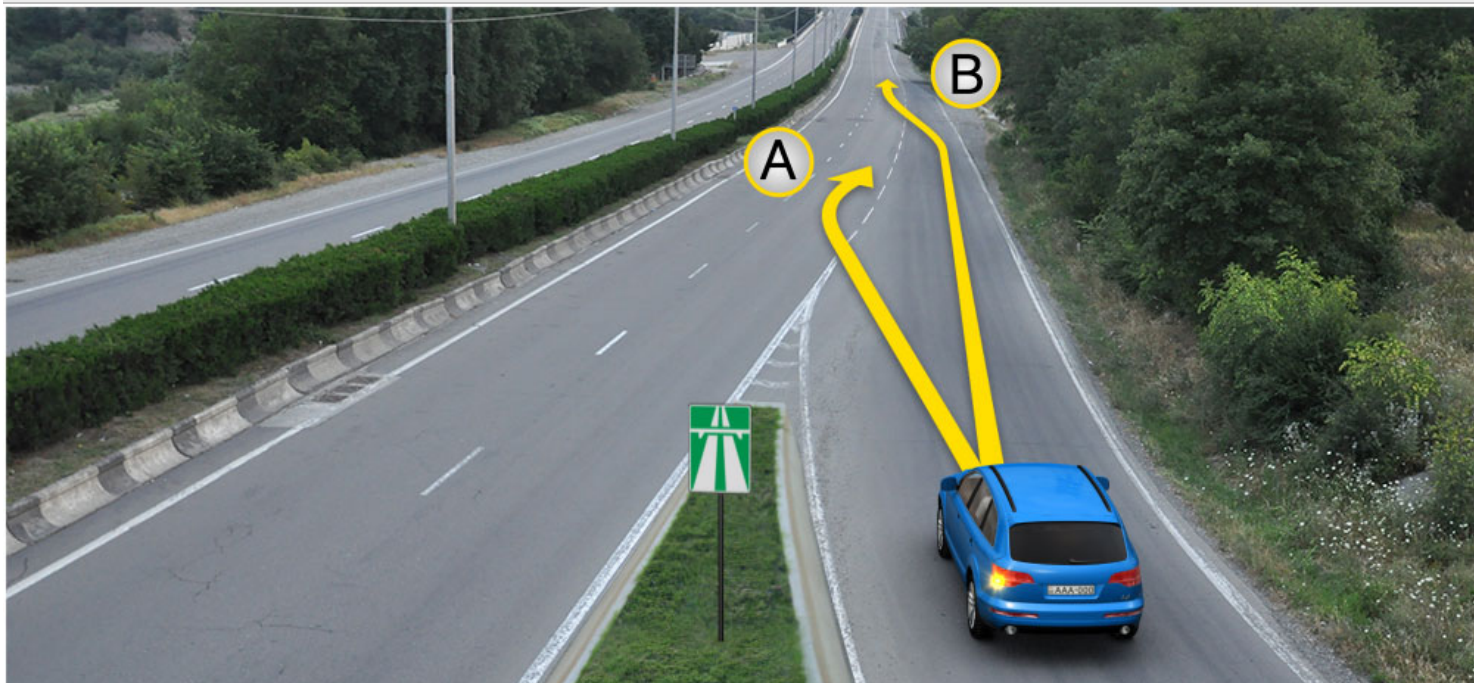

გზაზე გასასვლელ ადგილზე გაქანების ზოლის არსებობის შემთხვევაში, მსუბუქი ავტომობილის მძღოლს უფლება აქვს იმოძრაოს:

1

მხოლოდ A მიმართულებით

2

მხოლოდ B მიმართულებით

3

როგორც A, ასევე B მიმართულებით

### ბანმარტივა:

„საგზაო მოძრაობის შესახებ“ საქართველოს კანონის 32-ე მუხლის მე-14 პუნქტის თანახმად, გზაზე გასასვლელ ადგილზე გაქანების ზოლის არსებობის შემთხვევაში მძღოლმა უნდა იმოძრაოს ამ ზოლზე და მეზობელ მოძრაობის ზოლზე გადაადგილებისას გზა უნდა დაუთმოს მასზე მოძრავ სატრანსპორტო საშუალებებს.





წითელი ავტომობილის მძღოლი გასცდა მარჯვნივ მოსახვევს. ევრძალება თუ არა მას მოსახვევში შესასვლელად ისრის მიმართულებით უკუსვლით მოძრაობა?

1

ევრძალება

2

არ ევრძალება

### ბანმარტიბა:

„საგზაო მოძრაობის შესახებ“ საქართველოს კანონის 38-ე მუხლის პირველი პუნქტის „გ.ბ“ ქვეპუნქტის თანახმად ავტომაგისტრალზე, ავტომაგისტრალის შესასვლელებზე და გამოსასვლელებზე მძღოლს ევრძალება მობრუნება ან უკუსვლით მოძრაობა, აგრეთვე ცენტრალურ გამყოფ ზოლსა და გზის ორივე სავალი ნაწილის განივ შეერთებაზე გასვლა. ამავე კანონის პირველი დანართის მე-5 თავის (განსაკუთრებული მითითებების ნიშნები) 5.1 პუნქტის თანახმად საგზაო ნიშანი 5.1 „ავტომაგისტრალი“ - აღნიშნავს ავტომაგისტრალს, რომელზედაც მოქმედებს ავტომაგისტრალზე მოძრაობის მომწესრიგებელი ნორმების მოთხოვნები.





მსუბუქი ავტომობილის მძღოლი გასცდა სავალი ნაწილების განივი შეერთების ადგილს. ეკრძალება თუ არა მას ისრის მიმართულებით უკუსვლით მოძრაობა?

1

ეკრძალება

2

არ ეკრძალება

### განმარტება:

„სავალი მოძრაობის შესახებ“ საქართველოს კანონის 38-ე მუხლის პირველი პუნქტის „გ.ბ“ ქვეპუნქტის თანახმად ავტომანქანების, ავტომანქანების შესასვლელებზე და გამოსასვლელებზე მძღოლს ეკრძალება მობრუნება ან უკუსვლით მოძრაობა, აგრეთვე ცენტრალურ გამყოფ ზოლსა და გზის ორივე სავალი ნაწილის განივ შეერთებაზე გასვლა. ამავე კანონის პირველი დანართის მე-5 თავის (განსაკუთრებული მითითებების ნიშნები) 5.1 პუნქტის თანახმად სავალი ნიშანი 5.1 „ავტომანქანა“ - აღნიშნავს ავტომანქანას, რომელზედაც მოქმედებს ავტომანქანის მძღოლის მომწესრიგებელი ნორმების მოთხოვნები.

დამუხრუჭების ზოლის არსებობის შემთხვევაში მძღოლი, რომელიც აპირებს მოხვევას ვალდებულია:

- |   |  |
|---|--|
| <div style="border: 1px solid #ccc; padding: 10px; margin-bottom: 10px;"><div style="background-color: #f08080; color: white; padding: 5px; text-align: center; width: 40px; float: left; margin-right: 10px;">1</div><div>წინასწარ შეანელოს სიჩქარე და მოხვევის მანევრი შეასრულოს დამუხრუჭების ზოლზე გადაუსვლელად</div><div style="clear: both;"></div></div> <div style="border: 1px solid #ccc; padding: 10px;"><div style="background-color: #f08080; color: white; padding: 5px; text-align: center; width: 40px; float: left; margin-right: 10px;">3</div><div>მოხვევის მანევრის შესრულებამდე გაჩერდეს დამუხრუჭების ზოლზე</div><div style="clear: both;"></div></div> | <div style="border: 1px solid #ccc; padding: 10px;"><div style="background-color: #f08080; color: white; padding: 5px; text-align: center; width: 40px; float: left; margin-right: 10px;">2</div><div>დროულად გადაადგილდეს დამუხრუჭების ზოლზე და შემდეგ შეანელოს სიჩქარე</div><div style="clear: both;"></div></div> |
|---|--|

### განმარტება:

„საგზაო მოძრაობის შესახებ“ საქართველოს კანონის 32-ე მუხლის მე-13 პუნქტის თანახმად, დამუხრუჭების ზოლის არსებობის შემთხვევაში მძღოლი, რომელიც მოხვევას აპირებს, დროულად უნდა გადაადგილდეს ამ ზოლზე და შემდეგ უნდა შეანელოს სიჩქარე.

ქვემოთ ჩამოთვლილი, რომელი საგზაო მოძრაობის მონაწილეებს არ ეკრძალებათ ავტომაგისტრალზე, აგრეთვე ავტომაგისტრალების შესასვლელებზე და გამოსასვლელებზე მოძრაობა?

- |  |   |
|--|---|
| <div style="border: 1px solid #ccc; padding: 10px; margin-bottom: 10px;"><div style="background-color: #f08080; color: white; padding: 5px; text-align: center; width: 40px; float: left; margin-right: 10px;">1</div><div>მოპედის მძღოლებს</div><div style="clear: both;"></div></div> <div style="border: 1px solid #ccc; padding: 10px;"><div style="background-color: #f08080; color: white; padding: 5px; text-align: center; width: 40px; float: left; margin-right: 10px;">3</div><div>ორბორბლიანი ელექტროთვითმგორავების მძღოლებს</div><div style="clear: both;"></div></div> | <div style="border: 1px solid #ccc; padding: 10px; margin-bottom: 10px;"><div style="background-color: #f08080; color: white; padding: 5px; text-align: center; width: 40px; float: left; margin-right: 10px;">2</div><div>ქვეითებს</div><div style="clear: both;"></div></div> <div style="border: 1px solid #ccc; padding: 10px;"><div style="background-color: #f08080; color: white; padding: 5px; text-align: center; width: 40px; float: left; margin-right: 10px;">4</div><div>ავტომატარებლების მძღოლებს</div><div style="clear: both;"></div></div> |
|--|---|

### განმარტება:

„საგზაო მოძრაობის შესახებ“ საქართველოს კანონის 38-ე მუხლის პირველი პუნქტის „ა“ ქვეპუნქტის თანახმად, ავტომაგისტრალზე, ავტომაგისტრალის შესასვლელსა და გამოსასვლელზე აკრძალულია ქვეითის, ცხოველის, ველოსიპედის, მოპედის, ორბორბლიანი ელექტროთვითმგორავის, ავტომობილისა და მათი მისაბმელებისგან განსხვავებული ყველა სატრანსპორტო საშუალების მოძრაობა, აგრეთვე იმ ავტომობილის (მისაბმელით ან მის გარეშე) მოძრაობა, რომლის კონსტრუქციული სიჩქარე არ აღემატება 40 კმ/სთ-ს (ეს შეზღუდვა არ ვრცელდება იმ მექანიკურ სატრანსპორტო საშუალებაზე, რომელიც ავტომაგისტრალზე მოძრაობს უფლებამოსილ ორგანოსთან (უწყებასთან) საქართველოს კანონმდებლობით დადგენილი წესით შეთანხმებისა და ამ შეთანხმების პირობების შესაბამისად).

ავტომაგისტრალზე, ასევე ავტომაგისტრალის შესასვლელსა და გამოსასვლელზე აკრძალული არ არის:

1

სატრანსპორტო საშუალების მობრუნება ან უკუსვლით მოძრაობა

2

სატრანსპორტო საშუალებით ცენტრალურ გამყოფ ზოლსა და გზის ორივე სავალი ნაწილის განივ შეერთებაზე გასვლა

3

მეორე ზოლის იქეთ, იმ მგზავრთა გადაყვანისათვის განკუთვნილი ავტომობილით მოძრაობა, რომლის ნებადართული მაქსიმალური მასა 3,5 ტონას აღემატება

4

სასწავლო სვლა

### ბანმარტიბა:

„საგზაო მოძრაობის შესახებ“ საქართველოს კანონის 38-ე მუხლის პირველი პუნქტის „ბ“ ქვეპუნქტის თანახმად, ავტომაგისტრალზე, ავტომაგისტრალის შესასვლელსა და გამოსასვლელზე აკრძალულია სასწავლო სვლა. ამავდროულად, პუნქტის „გ.ბ“ ქვეპუნქტის თანახმად ავტომაგისტრალზე, ავტომაგისტრალის შესასვლელზე და გამოსასვლელზე მძღოლს ეკრძალება მობრუნება ან უკუსვლით მოძრაობა, აგრეთვე ცენტრალურ გამყოფ ზოლსა და გზის ორივე სავალი ნაწილის განივ შეერთებაზე გასვლა.

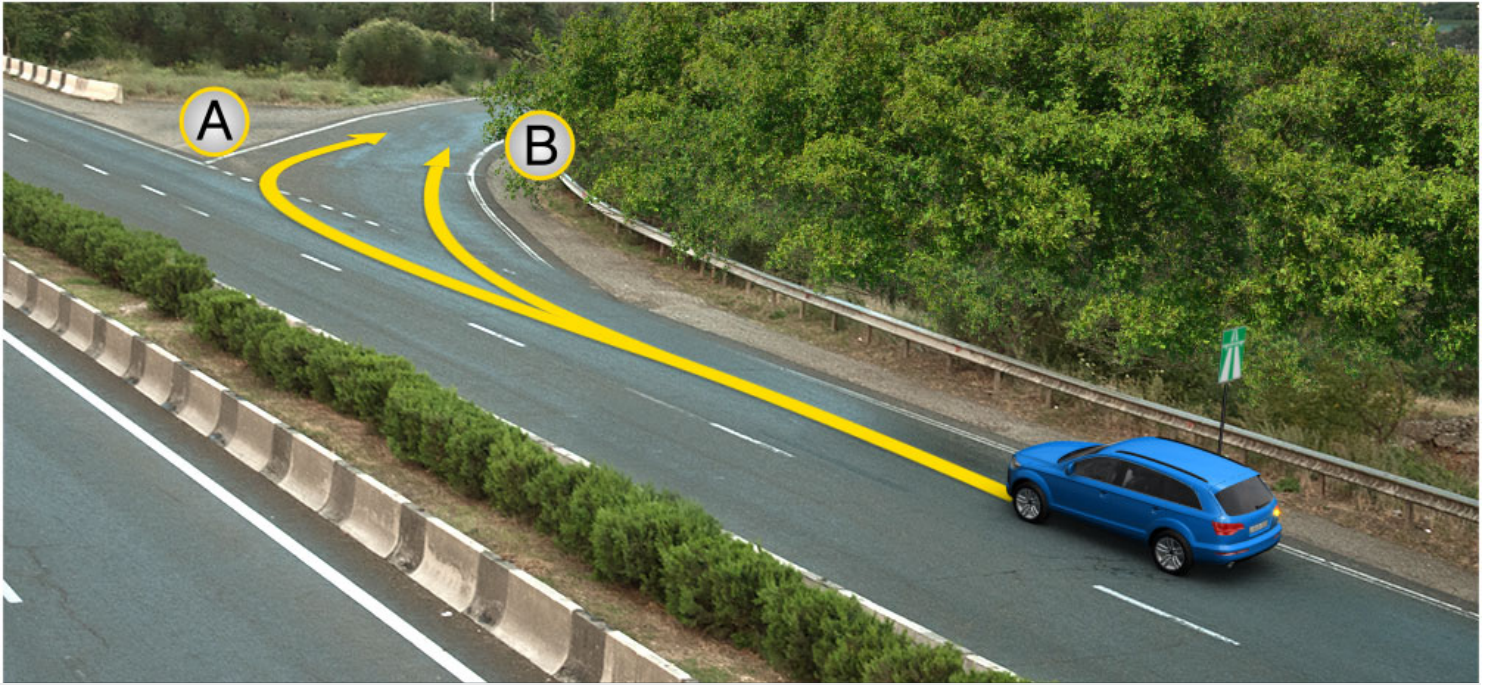

ავტომანქანისგან გამოსასვლელად მსუბუქი ავტომობილის მძღოლს უფლება აქვს იმოძრაოს:

1

A მიმართულებით

2

B მიმართულებით

3

როგორც A, ასევე B მიმართულებით

### ბანმარტეზა:

„საგზაო მოძრაობის შესახებ“ საქართველოს კანონის 38-ე მუხლის მე-3 პუნქტის თანახმად, ავტომანქანისგან გამოსვლისას მძღოლი დროულად უნდა გადავიდეს ავტომანქანისგან გამოსასვლელის მიმდებარე ზოლზე და რაც შეიძლება სწრაფად შევიდეს მოძრაობის შენელების ზოლზე, თუ ასეთი ზოლი არსებობს.



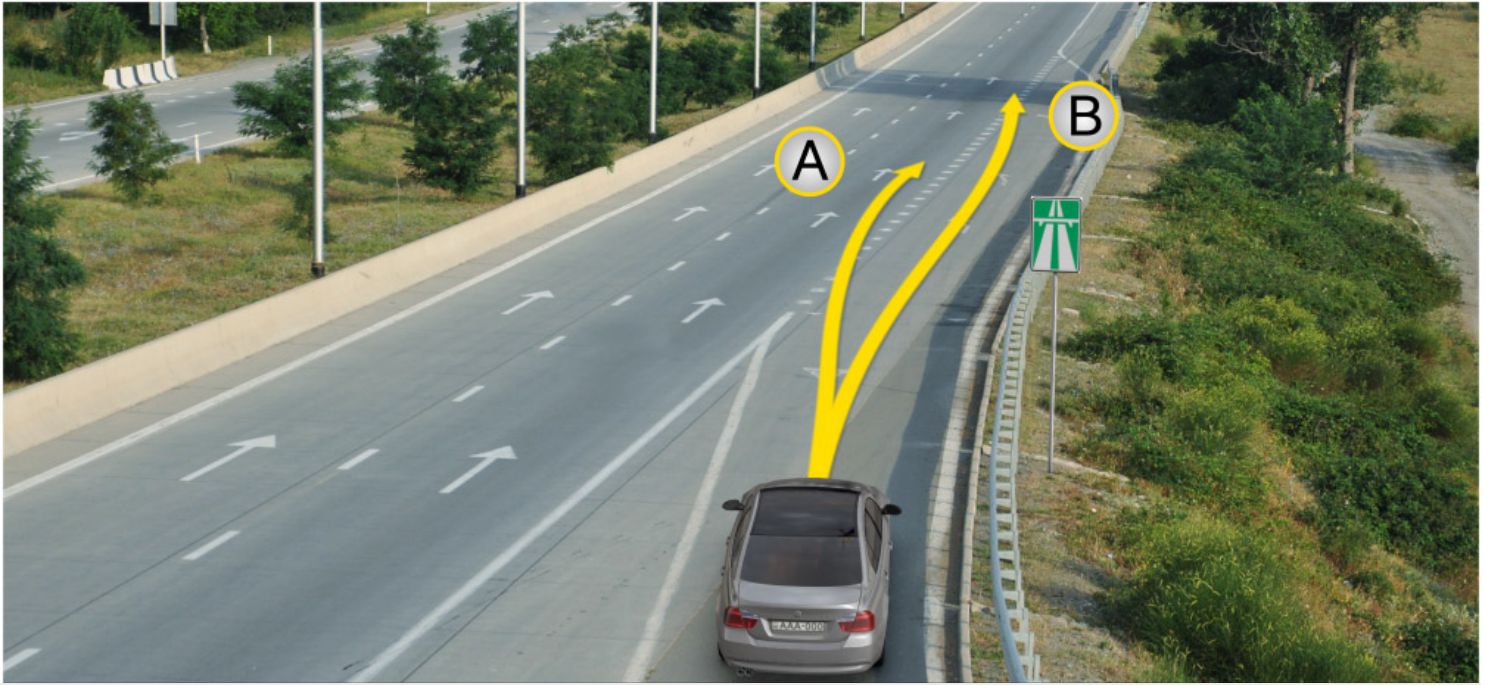

ავტომანქანაზე შესასვლელად მსუბუქი ავტომობილის მძღოლს უფლება აქვს იმოძრაოს:

1

მხოლოდ A მიმართულებით

2

მხოლოდ B მიმართულებით

3

როგორც A, ასევე B მიმართულებით

### ბანმარტეზა:

„საგზაო მოძრაობის შესახებ“ საქართველოს კანონის 32-ე მუხლის მე-14 პუნქტის თანახმად, გზაზე გასასვლელ ადგილზე გაქანების ზოლის არსებობის შემთხვევაში მძღოლმა ამ ზოლზე უნდა იმოძრაოს და მეზობელ მოძრაობის ზოლზე გადაადგილებისას გზა უნდა დაუთმოს მასზე მოძრავ სატრანსპორტო საშუალებებს. ამავე კანონის 38-ე მუხლის მე-2 პუნქტის თანახმად, ავტომანქანაზე შესვლისას მძღოლი ვალდებულია გზა დაუთმოს ავტომანქანაზე მოძრავ ავტომობილებს. აჩქარების ზოლის არსებობისას მან უნდა ისარგებლოს ასეთი ზოლით.

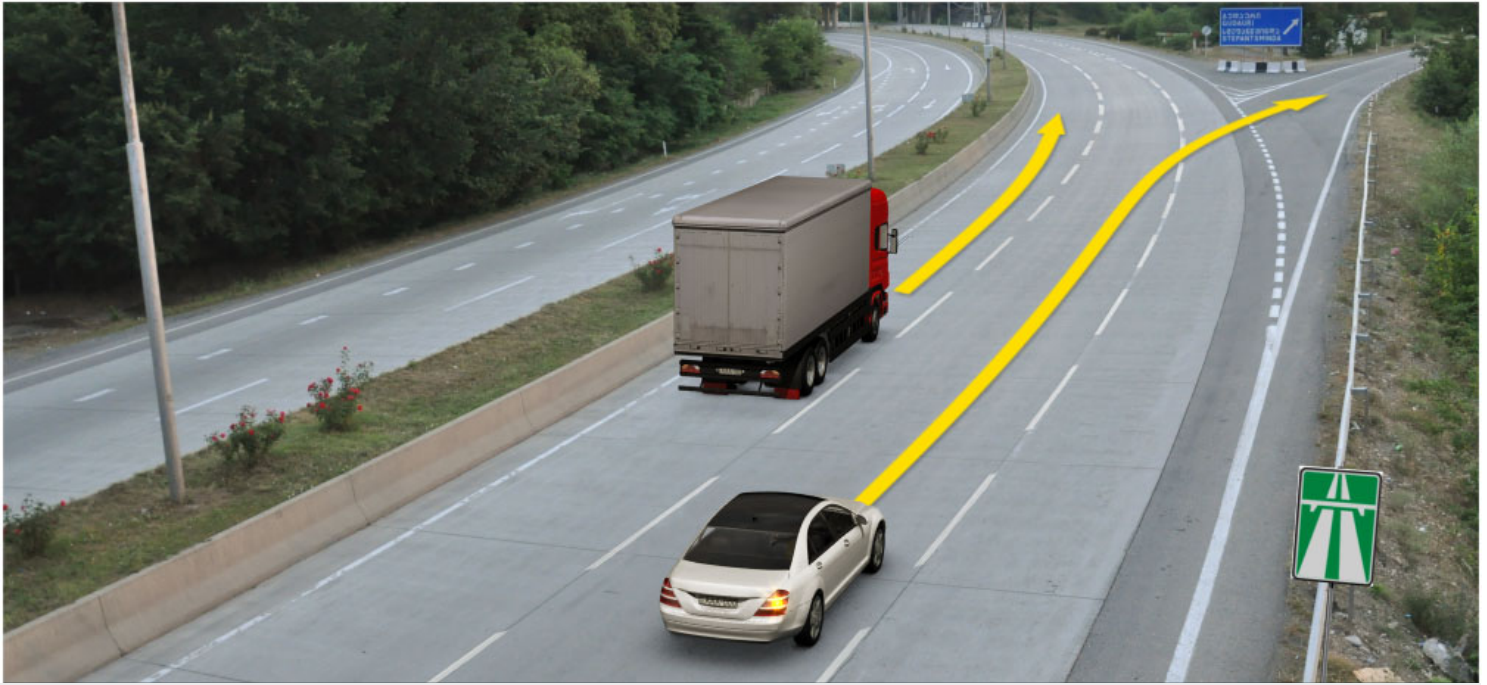

რომელი ავტომობილის მძღოლი დაარღვევს საგზაო მოძრაობის წესებს ისრის მიმართულებით მოძრაობის შემთხვევაში?

1

მხოლოდ სატვირთო ავტომობილის მძღოლი

2

ორივე ავტომობილის მძღოლი

3

მხოლოდ მსუბუქი ავტომობილის მძღოლი

4

არცერთი ავტომობილის მძღოლი

### ბანმარტეზა:

„საგზაო მოძრაობის შესახებ“ საქართველოს კანონის 38-ე მუხლის პირველი პუნქტის „გ.გ“ ქვეპუნქტის თანახმად, ავტომანქანებზე, ავტომანქანის შესასვლელსა და გამოსასვლელზე მძღოლს ეკრძალება მეორე ზოლის იქით იმ ტვირთის გადამზიდავი ავტომობილით (მისაბმელებით ან მათ გარეშე) მოძრაობა, რომლის ნებადართული მაქსიმალური მასა 3,5 ტონას აღემატება ან იმ მისაბმელიანი ავტომობილებით მოძრაობა, რომელთა საერთო სიგრძე 7 მეტრზე მეტია. ამავე მუხლის მე-3 პუნქტის თანახმად, ავტომანქანებიდან გამოსვლისას მძღოლი დროულად უნდა გადავიდეს ავტომანქანებიდან გამოსასვლელის მიმდებარე ზოლზე და რაც შეიძლება სწრაფად შევიდეს მოძრაობის შენელების ზოლზე, თუ ასეთი ზოლი არსებობს.





არღვევს თუ არა საგზაო მოძრაობის წესებს მსუბუქი ავტომობილის მძღოლი ავტომაგისტრალზე მითითებულ ადგილას იძულებით გაჩერების შემთხვევაში?

1

არ არღვევს

2

არღვევს

### განმარტება:

„საგზაო მოძრაობის შესახებ“ საქართველოს კანონის 38-ე მუხლის პირველი პუნქტის „გ.ა“ და „გ.ბ“ ქვეპუნქტების თანახმად, ავტომაგისტრალზე, ავტომაგისტრალის შესასვლელსა და გამოსასვლელზე მძღოლს ეკრძალება: გ.ა) ავტომობილის (ან/და მისი მისაბმელის) გაჩერება ან დგომა, დგომისთვის გამოყოფილი, სპეციალურად მონიშნული ადგილების გარდა. გ.ბ) მობრუნება ან უკუსვლით მოძრაობა, აგრეთვე ცენტრალურ გამყოფ ზოლსა და გზის ორივე სავალი ნაწილის განივ შეერთებაზე გასვლა; ამავე კანონის მე-2 დანართის პირველი თავის (ჰორიზონტალური მონიშვნა) 1.2.1 პუნქტის თანახმად, 1.2.1 მთლიანი ფართო ხაზი - აღნიშნავს ავტომაგისტრალზე სავალი ნაწილის ნაპირებს. 1.2.1 ხაზის გადაკვეთა აკრძალულია. დასაშვებია სავალი ნაწილის ნაპირის აღმნიშვნელი და მძღოლის მარჯვენა მხარეს განლაგებული 1.2.1 ხაზის გადაკვეთა სატრანსპორტო საშუალების გზის ნაპირზე გასაჩერებლად.

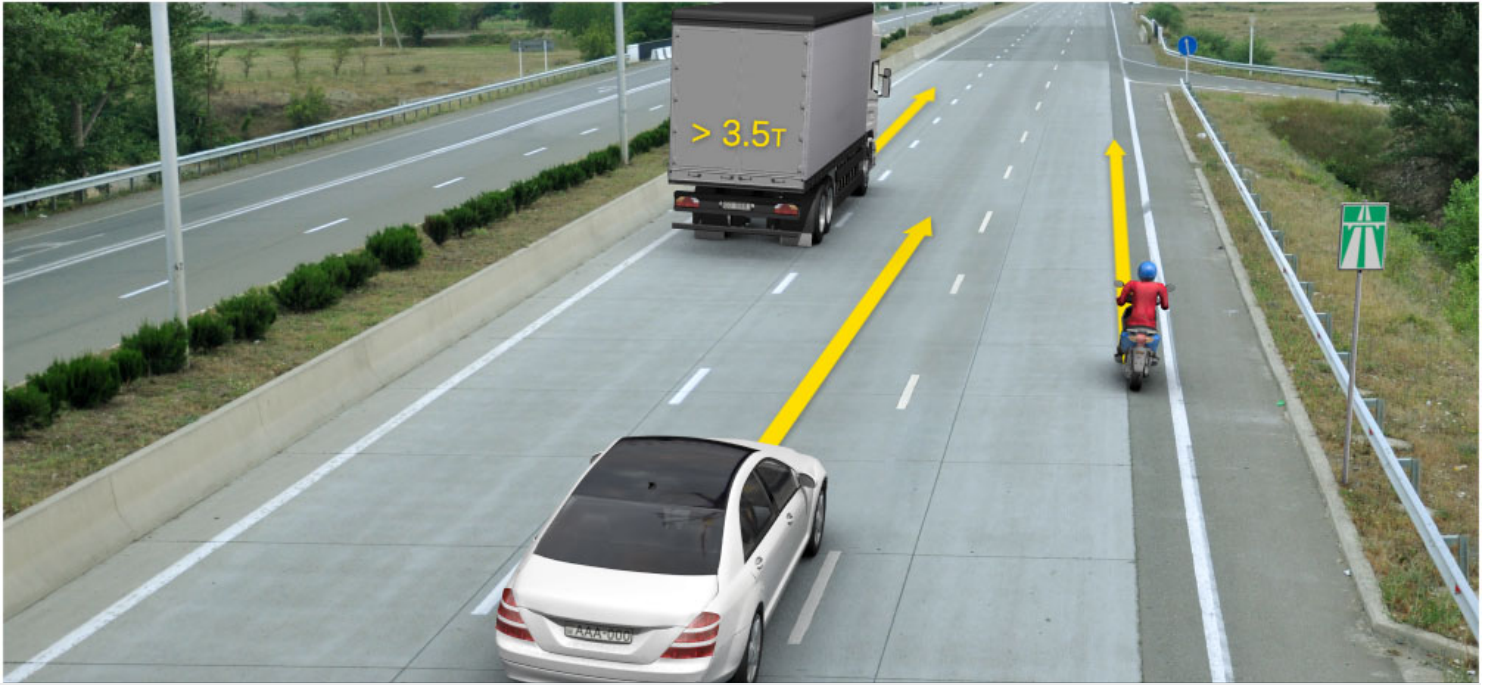

მოცემულ სიტუაციაში, რომელი სატრანსპორტო საშუალების მძღოლს არ ეკრძალება ისრის მიმართულებით მოძრაობა?

1

მხოლოდ სატვირთო ავტომობილის მძღოლს

2

მხოლოდ მოპედის მძღოლს

3

მხოლოდ მსუბუქი ავტომობილის მძღოლს

4

ყველა სატრანსპორტო საშუალების მძღოლს

### ბანმარტება:

„საგზაო მოძრაობის შესახებ“ საქართველოს კანონის 38-ე მუხლის პირველი პუნქტის „ა“ ქვეპუნქტის თანახმად, აკრძალულია ქვეითების, ცხოველების, ველოსიპედების, მოპედების, ავტომობილებისა და მათი მისაბმელებისგან განსხვავებული ყველა სატრანსპორტო საშუალების მოძრაობა, აგრეთვე იმ ავტომობილების (მისაბმელებით ან მათ გარეშე) მოძრაობა, რომელთა კონსტრუქციული სიჩქარე არ აღემატება 40 კმ/სთ (აღნიშნული შეზღუდვა არ ვრცელდება იმ მექანიკურ სატრანსპორტო საშუალებებზე, რომლებიც ავტომაგისტრალზე გადაადგილდებიან უფლებამოსილი ორგანოსთან (უნწყებასთან) კანონმდებლობით დადგენილი წესით შეთანხმებისა და ამ შეთანხმების პირობების შესაბამისად). ამავე პუნქტის „გ.გ“ ქვეპუნქტის თანახმად, ავტომაგისტრალზე, ავტომაგისტრალის შესასვლელსა და გამოსასვლელზე მძღოლს ეკრძალება მეორე ზოლის იქით იმ ტვირთის გადამზიდავი ავტომობილით (მისაბმელებით ან მათ გარეშე) მოძრაობა, რომლის ნებადართული მაქსიმალური მასა 3,5 ტონას აღემატება ან იმ მისაბმელიანი ავტომობილებით მოძრაობა, რომელთა საერთო სიგრძე 7 მეტრზე მეტია.



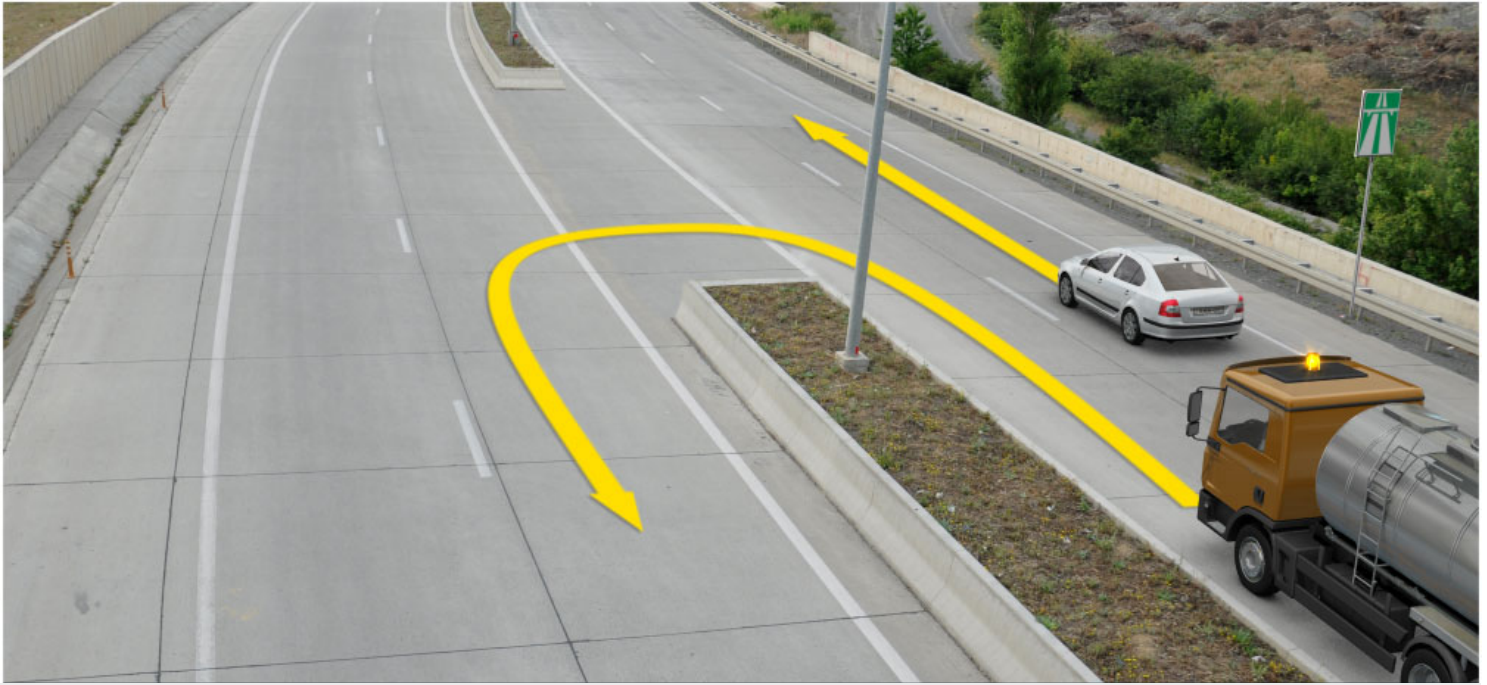

სატვირთო ავტომობილის მძღოლი ასრულებს საგზაო-სარემონტო სამუშაოებს. რომელი ავტომობილის მძღოლს ეკრძალება ისრის მიმართულებით მოძრაობა?

1

მხოლოდ სატვირთო ავტომობილის მძღოლს

2

მხოლოდ მსუბუქი ავტომობილის მძღოლს

3

ორივე ავტომობილის მძღოლს

4

არცერთი ავტომობილის მძღოლს

### ბანმარტეზა:

„საგზაო მოძრაობის შესახებ“ საქართველოს კანონის კანონის 51-ე მუხლის მე-4 პუნქტის თანახმად, მძღოლს, რომელსაც სატრანსპორტო საშუალებაზე ჩართული აქვს ნარინჯისფერი ან ყვითელი ფერის მოელვარე სპეციალური შუქური სიგნალი და რომელიც გზაზე ასრულებს სამშენებლო, სარემონტო ან დასასუფთავებელ სამუშაოებს, ან საინჟინერო სატრანსპორტო საშუალებით გადა აქვს ძვირფასეულობა ან ფასიანი ქაღალდები, ან გადააქვს სახიფათო ტვირთი, ან გადაადგილდება არაგაბარითული (მსხვილგაბარითიანი) ან ზენორმატიული (მძიმეწონიანი) სატრანსპორტო საშუალებით, შეუძლია გადაუხვიოს საგზაო ნიშნებისა და მონიშვნების, აგრეთვე ამ კანონის 31-ე მუხლის მე-5–მე-10, მე-15, მე-16 და 38-ე მუხლის პირველი პუნქტების მოთხოვნებს თუ უზრუნველყოფს საგზაო მოძრაობის უსაფრთხოებას. ნარინჯისფერი ან ყვითელი მოელვარე სპეციალური შუქური სიგნალი არ იძლევა უპირატესობას საგზაო მოძრაობის სხვა მონაწილეების მიმართ და გამოიყენება ყურადღების მისაპყრობად მოსალოდნელი საშიშროების თავიდან ასაცილებლად.



მოცემულ სიტუაციაში არღვევს თუ არა მძღოლი იძულებით გაჩერებისათვის დადგენილ მოთხოვნებს, თუ გაუმართავი ავტომობილის დაუყოვნებლივ გაყვანა გზიდან შეუძლებელია?

1

არ არღვევს

2

არღვევს

### ბანმარტიბა:

„საგზაო მოძრაობის შესახებ“ საქართველოს კანონის 38-ე მუხლის პირველი პუნქტის „გ.ა“ ქვეპუნქტის თანახმად, ავტომაგისტრალზე, ავტომაგისტრალის შესასვლელსა და გამოსასვლელზე მძღოლს ეკრძალება, ავტომობილის (ან/და მისი მისაბმელის) გაჩერება ან დგომა, დგომისთვის გამოყოფილი, სპეციალურად მონიშნული ადგილების გარდა. მძღოლმა, რომელიც მისგან დამოუკიდებელი გარემოებების გამო იძულებულია, გაჩერდეს, უნდა მიიღოს ყველა ზომა ავტომობილის (ან/და მისი მისაბმელის) გზის სავალი ნაწილიდან გასაყვანად, ხოლო თუ ამის დაუყოვნებლივ გაკეთება შეუძლებელია – ჩართოს საავარიო შექსიგნალიზაცია (მისი არსებობის შემთხვევაში) და შესაბამისი ნიშნით მონიშნოს ავტომობილი (ან/და მისი მისაბმელი) საკმარის მანძილზე, რათა დროულად გააფრთხილოს მოახლოებული მძღოლები.





მოცემულ სიტუაციაში, არღვევს თუ არა მსუბუქი ავტომობილის მძღოლი სატრანსპორტო საშუალების იძულებით გაჩერების წესებს?

1

არ არღვევს

2

არღვევს

### განმარტება:

„საგზაო მოძრაობის შესახებ“ საქართველოს კანონის 38-ე მუხლის პირველი პუნქტის „გ.ა“ ქვეპუნქტის თანახმად, ავტომაგისტრალზე, ავტომაგისტრალის შესასვლელსა და გამოსასვლელზე მძღოლს ეკრძალება, ავტომობილის (ან/და მისი მისაბმელის) გაჩერება ან დგომა, დგომისთვის გამოყოფილი, სპეციალურად მონიშნული ადგილების გარდა. მძღოლმა, რომელიც მისგან დამოუკიდებელი გარემოებების გამო იძულებულია, გაჩერდეს, უნდა მიიღოს ყველა ზომა ავტომობილის (ან/და მისი მისაბმელის) გზის სავალი ნაწილიდან გასაყვანად, ხოლო თუ ამის დაუყოვნებლივ გაკეთება შეუძლებელია – ჩართოს საავარიო შექსიგნალიზაცია (მისი არსებობის შემთხვევაში) და შესაბამისი ნიშნით მონიშნოს ავტომობილი (ან/და მისი მისაბმელი) საკმარის მანძილზე, რათა დროულად გააფრთხილოს მოახლოებული მძღოლები. ამავე კანონის 52-ე მუხლის მე-3 პუნქტის თანახმად, „საავარიო გაჩერების ნიშანი“ და მოციმციმე წითელი ფარანი უნდა დაიდგას სატრანსპორტო საშუალებიდან იმ მანძილზე, რომელიც კონკრეტულ პირობებში უზრუნველყოფს საშიშროების შესახებ სხვა მძღოლების დროულ გაფრთხილებას. მაგრამ ეს მანძილი დასახლებულ პუნქტში არ უნდა იყოს 15 მეტრზე, ხოლო დაუსახლებელში - 30 მეტრზე ნაკლები.

ჩამოთვლილიდან საბაჟო კონტროლს ექვემდებარება:

1

მხოლოდ საბაჟო ზედამხედველობას დაქვემდებარებული საქონელი და სატრანსპორტო საშუალება

2

მხოლოდ ტერიტორია, სადაც განთავსებულია საბაჟო ზედამხედველობას დაქვემდებარებული საქონელი და სატრანსპორტო საშუალება

3

საქონელი და სატრანსპორტო საშუალება ამ ბილეთში ჩამოთვლილ ნებისმიერ შემთხვევაში

### განმარტება:

საქართველოს საგადასახადო კოდექსის 214-ე მუხლის მე-2 პუნქტის „ა“ და „ბ“ ქვეპუნქტების თანახმად, საბაჟო კონტროლს ექვემდებარება: ბ) საბაჟო ზედამხედველობას დაქვემდებარებული საქონელი და სატრანსპორტო საშუალება; გ) ტერიტორია, სადაც განთავსებულია საბაჟო ზედამხედველობას დაქვემდებარებული საქონელი და სატრანსპორტო საშუალება.

თუ ერთი საბაჟო დეკლარაციით დეკლარირებულია სხვადასხვა სახეობის საქონელი, საქონლის თითოეული სახეობა ითვლება:

1

ერთად დეკლარირებულად

2

ცალ-ცალკე დეკლარირებულად

### განმარტება:

საქართველოს საგადასახადო კოდექსის 220-ე მუხლის მე-3 პუნქტის თანახმად, თუ ერთი საბაჟო დეკლარაციით დეკლარირებულია სხვადასხვა სახეობის საქონელი, საქონლის თითოეული სახეობა ითვლება ცალ-ცალკე დეკლარირებულად.



საქონელი, რომელზედაც უკვე განსაზღვრულია სასაქონლო ოპერაცია (გარდა ექსპორტისა), პირის მოთხოვნით, შეიძლება საბაჟო საწყობში დროებით ინახებოდეს არა უმეტეს:

1

ერთი წლისა

2

ორი წლისა

3

ხუთი წლისა

### განმარტება:

საქართველოს საგადასახადო კოდექსის 217-ე მუხლის მე-3 პუნქტის თანახმად საქონელი, რომელზედაც უკვე განსაზღვრულია სასაქონლო ოპერაცია (გარდა ექსპორტისა), პირის მოთხოვნით, შეიძლება საბაჟო საწყობში დროებით ინახებოდეს არა უმეტეს 5 კალენდარული წლისა, ხოლო ექსპორტის შემთხვევაში – არა უმეტეს 120 დღისა.

რეგისტრირებულ საბაჟო დეკლარაციაში შესაძლებელია ცვლილებები შეტანილ იქნეს:

1

მხოლოდ საქონლის გაშვებამდე, საგადასახადო ორგანოს ინიციატივით, საბაჟო დეკლარაციის შემოწმებისას, თუ დადგინდა ამ დეკლარაციაში არასწორი მონაცემის არსებობა

2

მხოლოდ საქონლის გაშვებამდე, დეკლარანტის ინიციატივით, თუ საგადასახადო ორგანოს არ შეუტყობინებია დეკლარანტისთვის ამ საბაჟო დეკლარაციის შემოწმების განზრახვა ან არ დაუდგენია დეკლარირებული მონაცემების მცდარობა.

3

ამ ბილეთში ჩამოთვლილ ნებისმიერ შემთხვევაში

### განმარტება:

საქართველოს საგადასახადო კოდექსის 218-ე მუხლის მე-4 პუნქტის „ა“ და „ბ“ ქვეპუნქტების თანახმად, რეგისტრირებულ საბაჟო დეკლარაციაში შესაძლებელია ცვლილებები შეტანილ იქნეს: ა) საქონლის გაშვებამდე, საგადასახადო ორგანოს ინიციატივით, საბაჟო დეკლარაციის შემოწმებისას, თუ დადგინდა ამ დეკლარაციაში არასწორი მონაცემის არსებობა; ბ) საქონლის გაშვებამდე, დეკლარანტის ინიციატივით, თუ საგადასახადო ორგანოს არ შეუტყობინებია დეკლარანტისთვის ამ საბაჟო დეკლარაციის შემოწმების განზრახვა ან არ დაუდგენია დეკლარირებული მონაცემების მცდარობა.

ქვემოთ ჩამოთვლილიდან, რომელი არ მიეკუთვნება საბაჟო კონტროლის ფორმას?

1

მხოლოდ ზეპირი გამოკითხვა

2

მხოლოდ საქონლის, სატრანსპორტო საშუალებისა და ტერიტორიის დათვალიერება

3

მხოლოდ ლაბორატორიული კვლევის მიზნით სინჯისა და ნიმუშის აღება

4

ამ ბილეთში ჩამოთვლილი ყველა ფორმა მიეკუთვნება საბაჟო კონტროლის ფორმას

### ბანმარტივა:

საქართველოს საგადასახადო კოდექსის 214-ე მუხლის მე-3 პუნქტის „ბ“, „ე“ და „ვ“ ქვეპუნქტების თანახმად, საბაჟო კონტროლის ფორმებია: ბ) ზეპირი გამოკითხვა; ე) საქონლის, სატრანსპორტო საშუალებისა და ტერიტორიის დათვალიერება; ვ) ლაბორატორიული კვლევის მიზნით სინჯისა და ნიმუშის აღება;

საქართველოს ადმინისტრაციული სამართალდარღვევათა კოდექსის თანახმად, სამშენებლო ან სხვა სახის მასალების, ნარჩენების გადაზიდვა ისეთი სატრანსპორტო საშუალებებით, რომლებსაც აქვს გაუმართავი საბარგული ან მისაბმელი მოწყობილობა, რაც ქმნის გზის საფარის დანაგვიანების ან დაზიანების საფრთხეს გამოიწვევს:

1

დაჯარიმებას 300 ლარითა და სატრანსპორტო საშუალების უფლების შეჩერება 3 თვის ვადით

2

დაჯარიმებას 300 ლარით

3

დაჯარიმებას 250 ლარით

### ბანმარტივა:

საქართველოს ადმინისტრაციული სამართალდარღვევათა კოდექსის 1191-ე მუხლის თანახმად, სამშენებლო ან სხვა სახის მასალების, ნარჩენების გადაზიდვა ისეთი სატრანსპორტო საშუალებებით, რომლებსაც აქვს გაუმართავი საბარგული ან მისაბმელი მოწყობილობა, რაც ქმნის გზის საფარის დანაგვიანების ან დაზიანების საფრთხეს, - გამოიწვევს დაჯარიმებას 300 ლარით.

საქართველოს ადმინისტრაციული სამართალდარღვევათა კოდექსის თანახმად, საერთაშორისო საავტომობილო გადაზიდვა-გადაყვანის „საერთაშორისო საავტომობილო მიმოსვლის მწარმოებელი სატრანსპორტო საშუალებების ეკიპაჟების მუშაობის შესახებ“ ევროპის შეთანხმების (AETR) წესების დარღვევით განხორციელება გამოიწვევს:

1

სატრანსპორტო საშუალების მართვის უფლების შეჩერებას 1 წლით

2

დაჯარიმებას 500 ლარის ოდენობით

3

დაჯარიმებას 1000 ლარის ოდენობით

### განმარტება:

საქართველოს ადმინისტრაციული სამართალდარღვევათა კოდექსის 1271-ე მუხლის მე-7 ნაწილის თანახმად, საერთაშორისო საავტომობილო გადაზიდვა-გადაყვანის „საერთაშორისო საავტომობილო მიმოსვლის მწარმოებელი სატრანსპორტო საშუალებების ეკიპაჟების მუშაობის შესახებ“ ევროპის შეთანხმების (AETR) წესების დარღვევით განხორციელება გამოიწვევს დაჯარიმებას 500 ლარის ოდენობით.

თემა 23:

საცხოვრებელი ზონა, სამარშრუტო  
ტრანსპორტის პრიორიტეტი

---



თუ ხილვადობის ზონაში არ არის ქვეითთა გადასასვლელი ან გზაჯვარედინი, ქვეითის გზაზე გადასვლა ნებადართულია გზის სავალი ნაწილის ღერძის პერპენდიკულარულად, იმ მონაკვეთში, სადაც:

**1**

გამყოფი ზოლია და გზა ორივე მხრიდან კარგად ჩანს

**2**

არ არის გამყოფი ზოლი ან ღობურა და გზა ორივე მხრიდან კარგად ჩანს

**ბანმარტივა:**

„საგზაო მოძრაობის შესახებ“ საქართველოს კანონის 24-ე მუხლის მე-8 პუნქტის თანახმად, თუ ხილვადობის ზონაში არ არის ქვეითთა გადასასვლელი ან გზაჯვარედინი, გზაზე გადასვლა ნებადართულია გზის სავალი ნაწილის ღერძის პერპენდიკულარულად, იმ მონაკვეთში, სადაც არ არის გამყოფი ზოლი ან ღობურა და გზა ორივე მხრიდან კარგად ჩანს.

იქ სადაც არ არის ქვეითთა გადასასვლელი, გზის სავალ ნაწილზე ქვეითი უნდა გადავიდეს:

**1**

მხოლოდ მოახლოებულ სატრანსპორტო საშუალებამდე მანძილის განსაზღვრის შემდეგ

**2**

მხოლოდ მოახლოებულ სატრანსპორტო საშუალების სიჩქარის განსაზღვრის შემდეგ

**3**

მხოლოდ გადასვლის უსაფრთხოებაში დარწმუნების შემდეგ

**4**

როგორც მოახლოებულ სატრანსპორტო საშუალებამდე მანძილის, ასევე მისი სიჩქარის განსაზღვრისა და გადასვლის უსაფრთხოებაში დარწმუნების შემდეგ

**ბანმარტივა:**

„საგზაო მოძრაობის შესახებ“ საქართველოს კანონის 24-ე მუხლის მე-8 პუნქტის თანახმად, იქ სადაც არ არის ქვეითთა გადასასვლელი, ქვეითი არ უნდა გადავიდეს გზის სავალ ნაწილზე მოახლოებულ სატრანსპორტო საშუალებამდე მანძილის, მისი სიჩქარის განსაზღვრამდე და გადასვლის უსაფრთხოებაში დარწმუნებამდე.



რომელი საგზაო მოძრაობის მონაწილეს მიმართ წარმოექმნება გზის დათმობის ვალდებულება მსუბუქი ავტომობის მძღოლს ისრის მიმართულებით მოძრაობის შემთხვევაში?

1

მხოლოდ ქვეითების მიმართ

2

მხოლოდ ველოსიპედის მძღოლის მიმართ

3

მხოლოდ სატვირთო ავტომობილის მძღოლის მიმართ

4

როგორც ქვეითების, ასევე ველოსიპედისა და სატვირთო ავტომობილის მძღოლების მიმართ

### განმარტება:

„საგზაო მოძრაობის შესახებ“ საქართველოს კანონის 32-ე მუხლის მე-3 პუნქტის თანახმად, მიმდებარე ტერიტორიიდან გზაზე გასვლისას მძღოლი ვალდებულია გზა დაუთმოს გზაზე მოძრავ სატრანსპორტო საშუალებასა და ქვეითს, ხოლო გზიდან გადასვლისას – იმ ქვეითს, ველოსიპედისტს, მოპედისა და ორბორბლიანი ელექტროთვითმგორავის მძღოლებს, რომლებსაც გზას უჭრის.



აქვთ თუ არა უფლება საცხოვრებელ ზონაში მოძრავ ქვეითებს უსაფუძვლოდ შეაფერხონ თეთრი ავტომობილის მოძრაობა?

1

აქვთ უფლება, ვინაიდან საცხოვრებელ ზონაში ქვეითს უპირატესობა აქვს სხვა საგზაო მოძრაობის მონაწილეების მიმართ

2

არ აქვთ უფლება

### ბანმარტივა:

„საგზაო მოძრაობის შესახებ“ საქართველოს კანონის 44-ე მუხლის პირველი პუნქტის „დ“ ქვეპუნქტის თანახმად, შესაბამისი ნიშნით აღნიშნულ საცხოვრებელ ზონებში, ქვეითმა უსაფუძვლოდ არ უნდა შეაფერხოს ტრანსპორტის მოძრაობა. ამავე კანონის პირველი დანართის მე-5 თავის (განსაკუთრებული მითითებების ნიშნები) 5.21 პუნქტის თანახმად საგზაო ნიშანი 5.21 „საცხოვრებელი ზონა“ - აღნიშნავს ტერიტორიას (ზონას) სადაც მოქმედებს საცხოვრებელ ზონაში მოძრაობისათვის დადგენილი წესები. ნიშანი იდგმება ასეთი საცხოვრებელი ზონის ყველა შესასვლელში.





საცხოვრებელ ზონაში მსუბუქი ავტომობილის მძღოლს უფლება აქვს იმოძრაოს არაუმეტეს:

1

20 კმ/სთ სიჩქარით

2

40 კმ/სთ სიჩქარით

3

60 კმ/სთ სიჩქარით

### ბანმარტეზა:

„საგზაო მოძრაობის შესახებ“ საქართველოს კანონის 33-ე მუხლის მე-6 პუნქტის თანახმად, თუ ამ კანონით სხვა რამ არ არის დადგენილი, დასახლებულ პუნქტში ნებადართულია სატრანსპორტო საშუალების მოძრაობა არაუმეტეს 60 კმ/სთ სიჩქარით, ხოლო საცხოვრებელ ზონაში - არაუმეტეს 20 კმ/სთ სიჩქარით. ამავე კანონის 44-ე მუხლის პირველი პუნქტის „ბ“ ქვეპუნქტის თანახმად, შესაბამისი ნიშნით აღნიშნულ საცხოვრებელ ზონებში, მძღოლი უნდა გადაადგილდეს არაუმეტეს 20კმ/სთ სიჩქარით. ამავე კანონის პირველი დანართის მე-5 თავის (განსაკუთრებული მითითებების ნიშნები) 5.21 პუნქტის თანახმად საგზაო ნიშანი 5.21 „საცხოვრებელი ზონა“ - აღნიშნავს ტერიტორიას (ზონას) სადაც მოქმედებს საცხოვრებელ ზონაში მოძრაობისათვის დადგენილი წესები. ნიშანი იდგმება ასეთი საცხოვრებელი ზონის ყველა შესასვლელში.





სატვირთო ავტომობილის მძღოლს უფლება აქვს იმოძრაოს არა უმეტეს:

1

50 კმ სთ სიჩქარით

2

40 კმ/სთ სიჩქარით

3

30 კმ/სთ სიჩქარით

4

20 კმ/სთ სიჩქარით

### ბანმარტეზა:

„საგზაო მოძრაობის შესახებ“ საქართველოს კანონის 33-ე მუხლის მე-6 პუნქტის თანახმად, თუ ამ კანონით სხვა რამ არ არის დადგენილი, დასახლებულ პუნქტში ნებადართულია სატრანსპორტო საშუალების მოძრაობა არა უმეტეს 60 კმ/სთ სიჩქარით, ხოლო საცხოვრებელ ზონაში - არაუმეტეს 20 კმ/სთ სიჩქარით. ამავე კანონის 44-ე მუხლის პირველი პუნქტის „ბ“ ქვეპუნქტის თანახმად, შესაბამისი ნიშნით აღნიშნულ საცხოვრებელ ზონებში, მძღოლი უნდა გადაადგილდეს არაუმეტეს 20კმ/სთ სიჩქარით. ამავე კანონის პირველი დანართის მე-5 თავის (განსაკუთრებული მითითებების ნიშნები) 5.21 პუნქტის თანახმად საგზაო ნიშანი 5.21 „საცხოვრებელი ზონა“ - აღნიშნავს ტერიტორიას (ზონას) სადაც მოქმედებს საცხოვრებელ ზონაში მოძრაობისათვის დადგენილი წესები. ნიშანი იდგმება ასეთი საცხოვრებელი ზონის ყველა შესასვლელში.

ქვეითთა ზონებად გამოცხადებულ ადგილებში და საცხოვრებელ ზონებში სხვა საგზაო მოძრაობის მონაწილეთა მიმართ მოძრაობის უპირატესობა ენიჭებათ:

1

მძღოლებს

2

ქვეითებს

### ბანმარტუბა:

„საგზაო მოძრაობის შესახებ“ საქართველოს კანონის 44-ე მუხლის მე-3 პუნქტის თანახმად, ქვეითთა ზონად გამოცხადებულ ადგილზე და საცხოვრებელ ზონაში აკრძალულია გამჭოლი მოძრაობა, სასწავლო სვლა და ჩართული ძრავითი დგომა; ამასთანავე, ქვეითს უპირატესობა აქვს სხვა საგზაო მოძრაობის მონაწილეების მიმართ.



I



II



III



IV

მოცემული საგზაო ნიშნებიდან რომელი აღნიშნავს მცირე რადიუსიან ან შეზღუდულ ხილვადობის მქონე გზის სახიფათო მოსახვევს?

1

I

2

II

3

III

4

IV

### ბანმარტუბა:

„საგზაო მოძრაობის შესახებ“ საქართველოს კანონის პირველი დანართის პირველი თავის (მაფრთხილებელი ნიშნები) 1.12.1 და 1.12.2 პუნქტების თანახმად საგზაო ნიშნები 1.12.1, 1.12.2 „სახიფათო მოსახვევი“ - აღნიშნავს მცირე რადიუსიან ან შეზღუდული ხილვადობის მქონე გზის სახიფათო მოსახვევს: 1.12.1 – მარჯვნივ, 1.12.2 – მარცხნივ.



I



II



III



IV

მოცემული საგზაო ნიშნებიდან რომელი აღნიშნავს გზის მონაკვეთს, რომელზედაც სიჩქარის იძულებით შემცირებისათვის მოწყობილია ხელოვნური უსწორმასწორობა?

1

მხოლოდ II და III

2

მხოლოდ I და IV

3

მხოლოდ III

4

მხოლოდ II

### განმარტება:

„საგზაო მოძრაობის შესახებ“ საქართველოს კანონის პირველი დანართის პირველი თავის (მაფრთხილებელი ნიშნები) 1.18 პუნქტის თანახმად საგზაო ნიშანი 1.18 „ხელოვნური უსწორმასწორობა“ - აღნიშნავს გზის მონაკვეთს, რომელზედაც მოწყობილია ხელოვნური უსწორმასწორობა სიჩქარის იძულებით შემცირებისათვის.



I



II



III



IV

მოცემული საგზაო ნიშნებიდან რომელი აღნიშნავს გზის მონაკვეთს, რომლის გზისპირის მდგომარეობა არ შეესაბამება არსებულ სტანდარტებს?

1

I

2

II

3

III

4

IV

### განმარტება:

„საგზაო მოძრაობის შესახებ“ საქართველოს კანონის პირველი დანართის პირველი თავის (მაფრთხილებელი ნიშნები) 1.20 პუნქტის თანახმად საგზაო ნიშანი 1.20 „სახიფათო გზისპირი“ - აღნიშნავს გზის მონაკვეთს, რომლის გზისპირის მდგომარეობა არ შეესაბამება არსებულ სტანდარტებს.





I



II



III



IV

მოცემული საგზაო ნიშნებიდან რომელი აღნიშნავს გზის მონაკვეთს, რომელიც გადის პირუტყვის (საქონლის) სადგომთან, ფერმებთან ან/და პირუტყვის (საქონლის) მუდმივი გადარეკვის ადგილთან, სადაც მოსალოდნელია მათი სავალ ნაწილზე გამოჩენა?

1

I

2

II

3

III

4

IV

### განმარტება:

„საგზაო მოძრაობის შესახებ“ საქართველოს კანონის პირველი დანართის პირველი თავის (მაფრთხილებელი ნიშნები) 1.27 პუნქტის თანახმად საგზაო ნიშანი 1.27 „პირუტყვის გადარეკვა“ - გზის მონაკვეთი, რომელიც გადის პირუტყვის (საქონლის) სადგომთან, ფერმასთან ან/და პირუტყვის (საქონლის) მუდმივი გადარეკვის ადგილთან, სადაც მოსალოდნელია მისი სავალ ნაწილზე გამოჩენა.

თემა 24:

## ბუქსირება

---

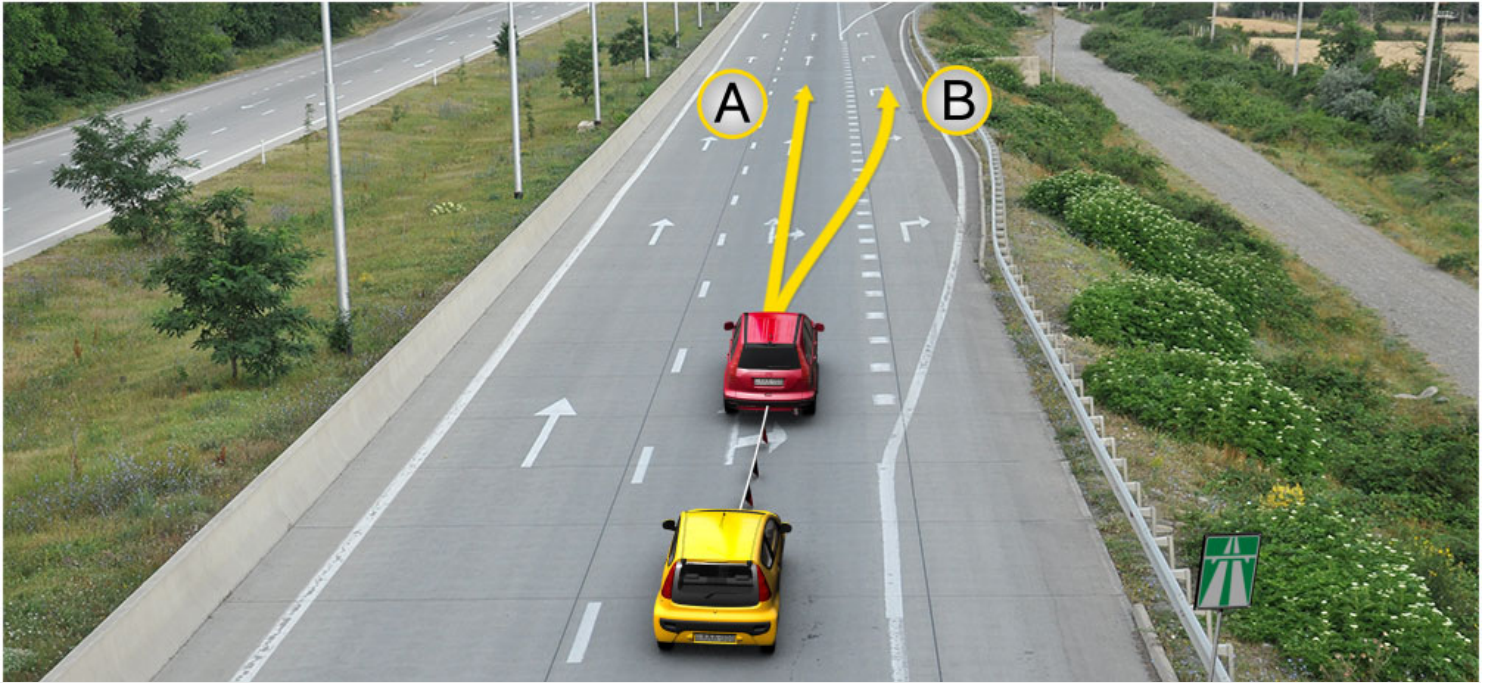

ავტომაგისტრალზე მწყობრიდან გამოსული ავტომობილის ბუქსირება ხდება თვითნაკეთი მოწყობილობით (თოკით). მობუქსირე სატრანსპორტო საშუალების მძღოლს უფლება აქვს იმოძრაოს:

1

მხოლოდ A მიმართულებით

2

მხოლოდ B მიმართულებით

3

როგორც A, ასევე B მიმართულებით

### ბანმარტივა:

„საგზაო მოძრაობის შესახებ“ საქართველოს კანონის 38-ე მუხლის მე-4 პუნქტის თანახმად, თვითნაკეთი მოწყობილობით ბუქსირებულ სატრანსპორტო საშუალებას ეკრძალება ავტომაგისტრალზე შესვლა. თვითნაკეთი მოწყობილობით ბუქსირებულმა გაუმართავმა სატრანსპორტო საშუალებამ, რომელიც ავტომაგისტრალზე მწყობრიდან გამოვიდა, ავტომაგისტრალი უახლოეს გამოსასვლელზე უნდა დატოვოს. ამ პუნქტით გათვალისწინებულ თვითნაკეთი მოწყობილობაში იგულისხმება თოკი, მავთული და სხვა მსგავსი საშუალება.

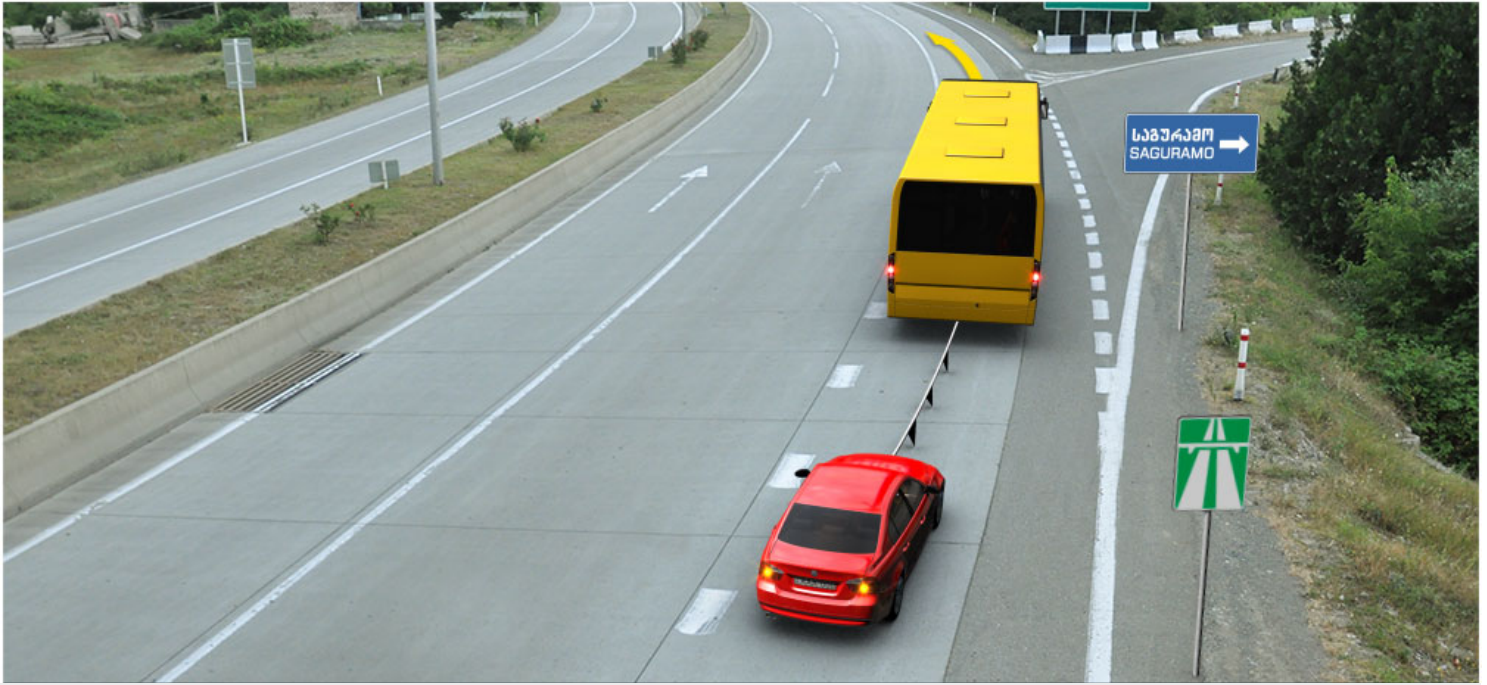

აქვს თუ არა უფლება მანქანის მძღოლს გააგრძელოს მოძრაობა ისრის მიმართულებით, თუ ბუქსირება ხდება თვითნაკვეთი მონყობილობით (თოკით)?

1

აქვს უფლება

2

არ აქვს უფლება

### განმარტება:

„საგზაო მოძრაობის შესახებ“ საქართველოს კანონის 38-ე მუხლის მე-4 პუნქტის თანახმად, თვითნაკვეთი მონყობილობით ბუქსირებულ სატრანსპორტო საშუალებას ეკრძალება ავტომაგისტრალზე შესვლა. თვითნაკვეთი მონყობილობით ბუქსირებულმა გაუმართავმა სატრანსპორტო საშუალებამ, რომელიც ავტომაგისტრალზე მწყობრიდან გამოვიდა, ავტომაგისტრალი უახლოეს გამოსასვლელზე უნდა დატოვოს. ამ პუნქტით გათვალისწინებულ თვითნაკვეთი მონყობილობაში იგულისხმება თოკი, მავთული და სხვა მსგავსი საშუალება.





არღვევს თუ არა ისრის მიმართულებით მოძრავი მობუქსირე ავტომობილის მძღოლი მექანიკური სატრანსპორტო საშუალების ბუქსირებისათვის დადგენილ მოთხოვნებს?

1

არღვევს

2

არ არღვევს

### განმარტება:

„საგზაო მოძრაობის შესახებ“ საქართველოს კანონის 45-ე მუხლის მე-4 პუნქტის თანახმად, ხისტი ან მოქნილი გადაბმით ბუქსირებისას აკრძალულია მგზავრის გადაყვანა საბუქსირო ავტობუსით, ტროლეიბუსითა და სატვირთო ავტომობილის ძარათი, ხოლო ნაწილობრივი დატვირთვით ბუქსირებისას – ადამიანის ყოფნა საბუქსირო მექანიკურ სატრანსპორტო საშუალებაში, აგრეთვე მობუქსირე სატრანსპორტო საშუალების ძარაზე.



რომელი ავტომობილის მძღოლი არღვევს საგზაო მოძრაობის წესებს, თუ ტრაქტორი მოძრაობს 50კმ/სთ სიჩქარით, ხოლო სატვირთო ავტომობილი ახორციელებს გასწრებას?

1

მხოლოდ ტრაქტორის მძღოლი

2

მხოლოდ სატვირთო ავტომობილის მძღოლი

3

როგორც ტრაქტორის, ასევე სატვირთო ავტომობილის მძღოლი

### განმარტება:

„საგზაო მოძრაობის შესახებ“ საქართველოს კანონის 33-ე მუხლის მე-8 პუნქტის „ა“ და „დ“ ქვეპუნქტების თანახმად, თუ ამ კანონით სხვა რამ არ არის დადგენილი, დასახლებულ ან დაუსახლებელ პუნქტში ნებადართულია: ა) „T“ და „S“ კატეგორიების სატრანსპორტო საშუალებების მოძრაობა ყველა გზაზე არაუმეტეს 40 კმ/სთ სიჩქარით; დ) იმ მექანიკური სატრანსპორტო საშუალებების მოძრაობა, რომელიც ახორციელებს სხვა მექანიკური სატრანსპორტო საშუალებების ბუქსირებას, არაუმეტეს 50 კმ/სთ სიჩქარით.





დასაშვებია თუ არა, გაუმართავი საჭის მართვის შექანიზმის მექონე მსუბუქი ავტომობილის მოცემული ხერხით ბუქსირება?

1

დასაშვებია

2

არ არის დასაშვები

### განმარტება:

„საგზაო მოძრაობის შესახებ“ საქართველოს კანონის 45-ე მუხლის მე-6 პუნქტის „ა“ ქვეპუნქტის თანახმად, აკრძალულია ბუქსირება ხისტი ან მოქნილი გადაბმით, იმ შექანიკური სატრანსპორტო საშუალებისა, რომლის საჭის მართვის შექანიზმი გაუმართავია.

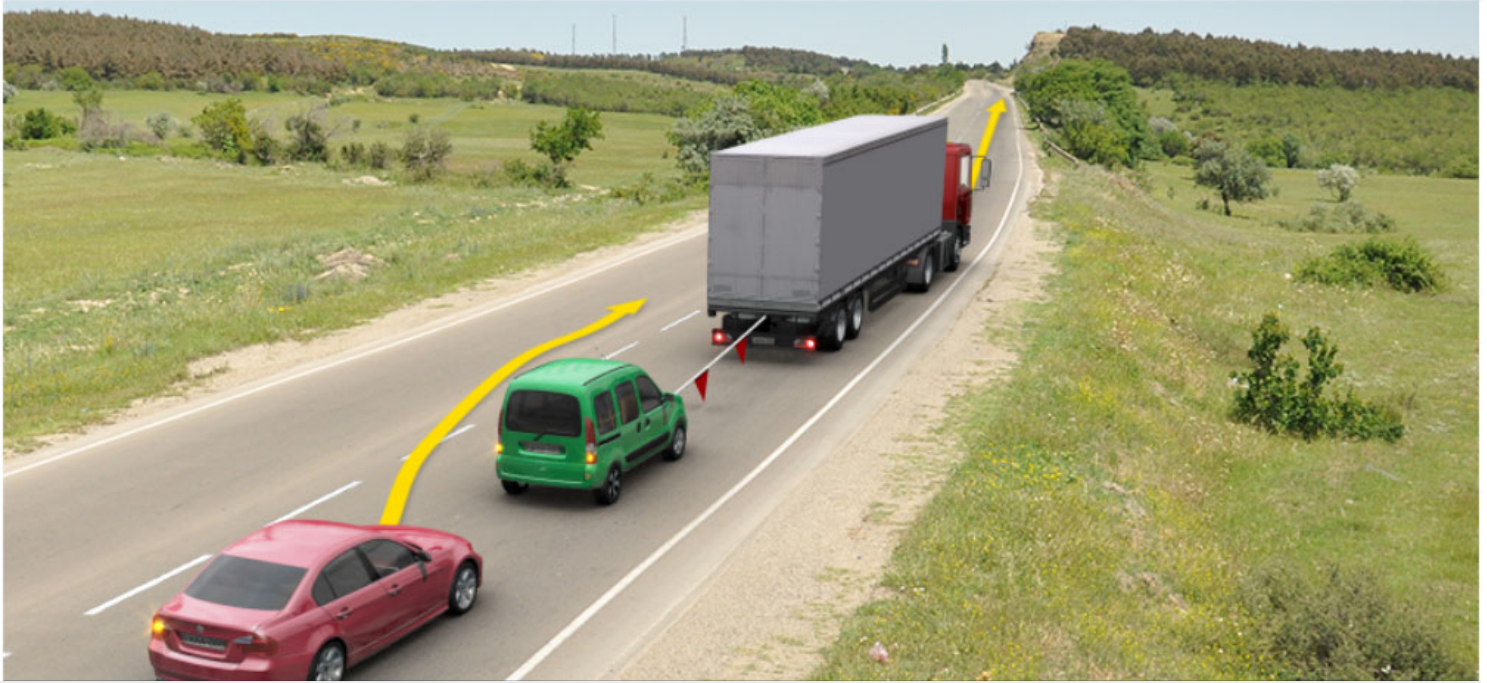

რომელი ავტომობილის მძღოლი დაარღვევს საგზაო მოძრაობის წესებს ისრის მიმართულებით მოძრაობის შემთხვევაში?

1

მობუქსირე ნახევარმისაბმელიანი საწვარას მძღოლი

2

წითელი მსუბუქი ავტომობილის მძღოლი

### განმარტება:

„საგზაო მოძრაობის შესახებ“ საქართველოს კანონის 45-ე მუხლის პირველი პუნქტის თანახმად, დასაშვებია მექანიკური სატრანსპორტო საშუალებით (მისაბმელის გარეშე) სხვა მექანიკური სატრანსპორტო საშუალების ბუქსირება ამ კანონით დადგენილი წესით.



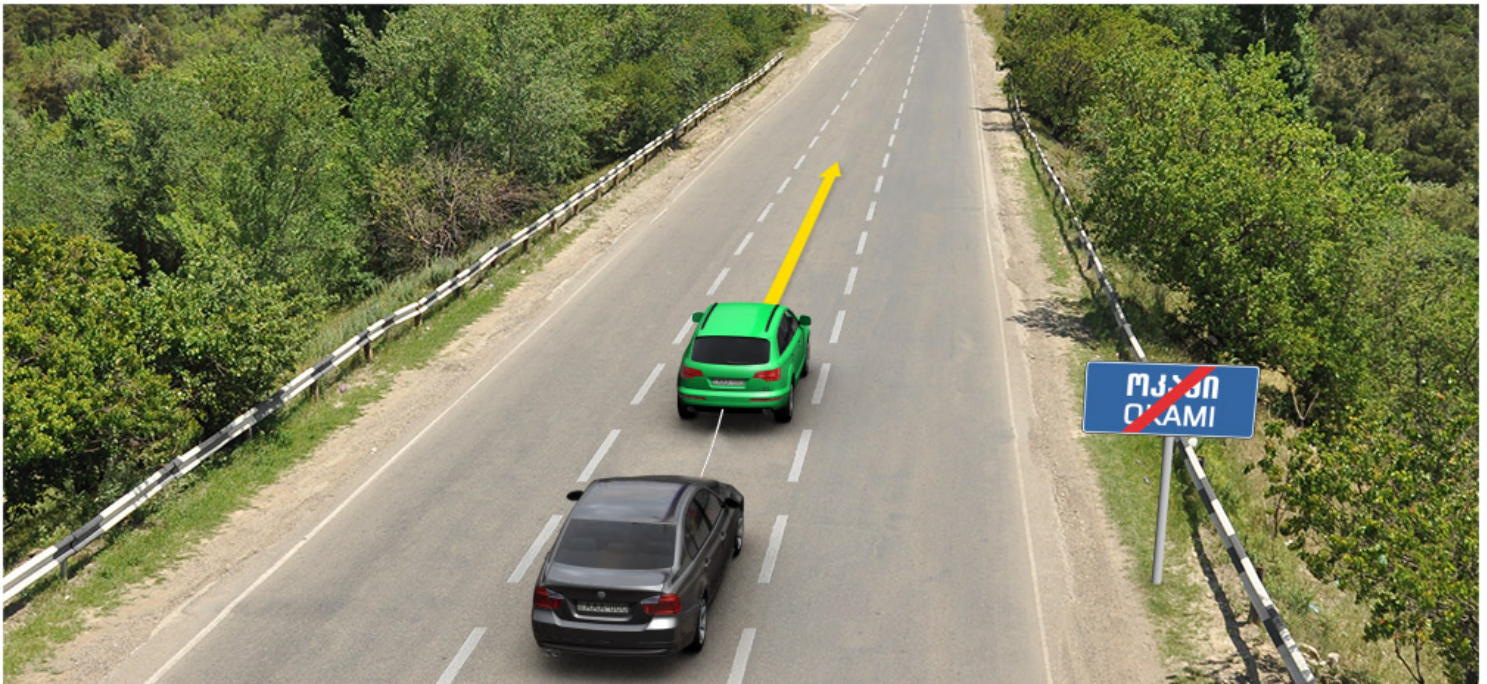

მოცემულ სიტუაციაში საგზაო მოძრაობის წესების რამდენი მოთხოვნაა დარღვეული, თუ მოქნილი გადამხმით ბუქსირებული შემადგენლობა მოძრაობს 50 კმ/სთ სიჩქარით, ხოლო მათ შორის მანძილი 5 მეტრია?

1

ორი

2

სამი

3

ოთხი

4

ხუთი

### ბანმარტუბა:

„საგზაო მოძრაობის შესახებ“ საქართველოს კანონის 45-ე მუხლის მე-7, მე-8 და მე-9 პუნქტების თანახმად: 7. დღე-ღამის ნებისმიერ პერიოდში მობუქსირე მექანიკურ სატრანსპორტო საშუალებას ჩართული უნდა ჰქონდეს ახლო განათების ფარები, საბუქსირო მექანიკურ სატრანსპორტო საშუალებას ჩართული უნდა ჰქონდეს საავარიო შუქსიგნალიზაცია, ხოლო მისი არარსებობის ან გაუმართაობის შემთხვევაში ამ ტრანსპორტის უკანა ნაწილზე უნდა დამაგრდეს საავარიო გაჩერების ნიშანი. 8. მექანიკური სატრანსპორტო საშუალების ბუქსირებისას საბუქსირო (შემადგენელი) მოწყობილობა აღნიშნული უნდა იქნეს ალმებით ან სხვა გამაფრთხილებელი მოწყობილობით, ისე, რომ ადვილი შესამჩნევი იყოს სხვა საგზაო მოძრაობის მონაწილისათვის დღე-ღამის ნებისმიერ პერიოდში. 9. მექანიკური სატრანსპორტო საშუალების ბუქსირებისას დრეკადი შემადგენელი რგოლების აღსანიშნავად გამოიყენება ალმები, გამაფრთხილებელი მოწყობილობა ან 200X200 მმ ზომის დაფა, რომელზედაც დიაგონალურადაა დახაზული 50 მმ სიგანის ურთიერთმონაცვლე წითელი და თეთრი ზოლები შუქამრეკლი ზედაპირით. დრეკად შემადგენელ რგოლზე მაგრდება არანაკლებ ორი გამაფრთხილებელი მოწყობილობა (ალამი). ამავე კანონის 31-ე მუხლის მე-11 პუნქტის თანახმად, დაუსახლებელ პუნქტში, აგრეთვე დასახლებულ პუნქტში გზის სავალი ნაწილის იმ მონაკვეთზე, რომელზედაც მოძრაობა ნებადართულია 80 კმ/სთ-ზე მეტი სიჩქარით, მძღოლმა უნდა იმოძრაოს სავალი ნაწილის მარჯვენა კიდედან რაც შეიძლება ახლოს. აკრძალულია მარცხენა ზოლის დაკავება, როცა მარჯვენა ზოლი თავისუფალია, გარდა დაბრკოლების შემთხვევის, მარცხნივ მოხვევის ან მობრუნების შემთხვევისა. აქ დარღვევაა: სავალ ნაწილზე განლაგება; მობუქსირე ავტომობილს არა აქვს ჩართული ახლო განათების ფარები; საბუქსიროს - ავარიული სიგნალიზაცია და საბუქსირო მოწყობილობა აღნიშნული არ არის ალმებით.

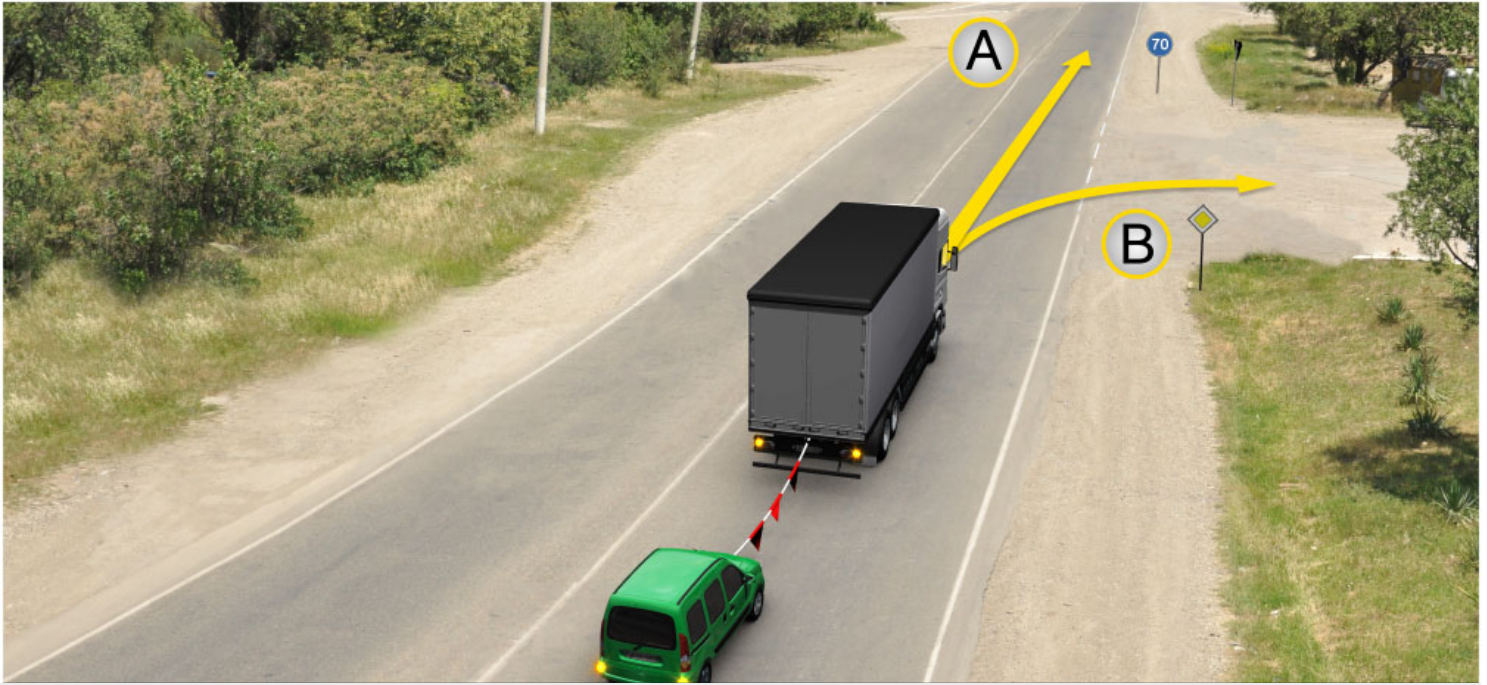

მოცემულ სიტუაციაში, მობუქსირე ავტომობილის მძღოლს მოძრაობის გაგრძელების უფლება აქვს:

1

მხოლოდ A მიმართულებით

2

მხოლოდ B მიმართულებით

3

როგორც A, ასევე B მიმართულებით

### განმარტება:

„საგზაო მოძრაობის შესახებ“ საქართველოს კანონის პირველი დანართის მე-4 თავის (მიმთითებული ნიშნები) 4.6 პუნქტის თანახმად საგზაო ნიშანი 4.6 „მინიმალური სიჩქარის შემლუქვა“ - ადგენს გზაზე მოძრაობის მინიმალური სიჩქარის ზღვარს. ნიშნის მოქმედება ვრცელდება ნიშნის შემდეგ, ნიშნის დადგმის ადგილიდან უახლოეს გზაჯვარედინამდე, ხოლო დასახლებულ პუნქტში გზაჯვარედინის არ არსებობისას - დასახლებულ პუნქტის ბოლომდე. ამავე კანონის 33-ე მუხლის მე-8 პუნქტის „დ“ ქვეპუნქტის თანახმად, თუ ამ კანონით სხვა რამ არ არის დადგენილი, დასახლებულ ან დაუსახლებელ პუნქტში ნებადართულია, იმ მექანიკური სატრანსპორტო საშუალების მოძრაობა, რომელიც ახორციელებს სხვა მექანიკური სატრანსპორტო საშუალების ბუქსირებას, არაუმეტეს 50 კმ/სთ სიჩქარით.





მოცემულ სიტუაციაში, ევრძალება თუ არა მობუქსირე ავტომობილის მძღოლს, ისრის მიმართულებით მოძრაობა, თუ გზა მოყინულია?

1

ევრძალება

2

არა ევრძალება

### განმარტება:

„საგზაო მოძრაობის შესახებ“ საქართველოს კანონის 45-ე მუხლის მე-6 პუნქტის „ე“ ქვეპუნქტის თანახმად, აკრძალულია ბუქსირება მოქნილი გადაბმით, როცა გზა მოყინულია.

დასაშვებია თუ არა მისაბმელიანი მექანიკური სატრანსპორტო საშუალებით სხვა მექანიკური სატრანსპორტო საშუალების ბუქსირება?

1

დასაშვებია

2

არ არის დასაშვები

3

დასაშვებია, მხოლოდ იმ შემთხვევაში, თუ მობუქსირე მექანიკური სატრანსპორტო საშუალების მისაბმელის ნებადართული მაქსიმალური მასა 750 კგ-ზე ნაკლებია

### განმარტება:

„საგზაო მოძრაობის შესახებ“ საქართველოს კანონის 45-ე მუხლის პირველი პუნქტის თანახმად, დასაშვებია მექანიკური სატრანსპორტო საშუალებით (მისაბმელის გარეშე) სხვა მექანიკური სატრანსპორტო საშუალების ბუქსირება ამ კანონით დადგენილი წესით.

მექანიკური სატრანსპორტო საშუალების ბუქსირება შეიძლება განხორციელდეს:

1

მხოლოდ ხისტი გადაბმით

2

მხოლოდ მოქნილი გადაბმით

3

მხოლოდ ნაწილობრივი დატვირთვით

4

როგორც ხისტი, ასევე მოქნილი გადაბმით და ნაწილობრივი დატვირთვით

### განმარტება:

„საგზაო მოძრაობის შესახებ“ საქართველოს კანონის 45-ე მუხლის მე-2 პუნქტის თანახმად, მექანიკური სატრანსპორტო საშუალების ბუქსირება შეიძლება განხორციელდეს ხისტი ან მოქნილი გადაბმით ან ნაწილობრივი დატვირთვით.



სავალდებულოა თუ არა, მოქნილი გადაბმით ბუქსირებისას, საბუქსირო სატრანსპორტო საშუალებას მართავდეს მძღოლი?

1

სავალდებულოა

2

არ არი სავალდებულო

**განმარტება:**

„საგზაო მოძრაობის შესახებ“ საქართველოს კანონის 45-ე მუხლის მე-3 პუნქტის თანახმად, მექანიკური სატრანსპორტო საშუალების ხისტი ან მოქნილი გადაბმით ბუქსირებისას საბუქსირო სატრანსპორტო საშუალებას მძღოლი უნდა მართავდეს, გარდა იმ შემთხვევისა, როცა მოძრაობისას ხისტი გადაბმის კონსტრუქცია უზრუნველყოფს საბუქსირო სატრანსპორტო საშუალების მობუქსირე სატრანსპორტო საშუალების ტრაექტორიით მიყვლას.

ხისტი ან მოქნილი გადაბმით ბუქსირებისას მგზავრთა გადაყვანა აკრძალულია:

1

მხოლოდ საბუქსირო ავტობუსით

2

მხოლოდ საბუქსირო ტროლეიბუსით

3

მხოლოდ საბუქსირო სატვირთო ავტომობილის ძარით

4

როგორც საბუქსირო ავტობუსითა და ტროლეიბუსით, ასევე საბუქსირო სატვირთო ავტომობილის ძარით

**განმარტება:**

„საგზაო მოძრაობის შესახებ“ საქართველოს კანონის 45-ე მუხლის მე-4 პუნქტის თანახმად, ხისტი ან მოქნილი გადაბმით ბუქსირებისას აკრძალულია მგზავრის გადაყვანა საბუქსირო ავტობუსით, ტროლეიბუსითა და სატვირთო ავტომობილის ძარათი, ხოლო ნაწილობრივი დატვირთვით ბუქსირებისას – ადამიანის ყოფნა საბუქსირო მექანიკურ სატრანსპორტო საშუალებაში, აგრეთვე მობუქსირე სატრანსპორტო საშუალების ძარაზე.

ნაწილობრივი დატვირთვით ბუქსირებისას აკრძალულია ხალხის ყოფნა:

1

მხოლოდ საბუქსირო მექანიკურ  
სატრანსპორტო საშუალებაში

2

მხოლოდ მობუქსირე მექანიკური  
სატრანსპორტო საშუალების ძარაზე

3

როგორც საბუქსირო მექანიკურ  
სატრანსპორტო საშუალებაში, ასევე  
მობუქსირე მექანიკური სატრანსპორტო  
საშუალების ძარაზე

### განმარტება:

„საგზაო მოძრაობის შესახებ“ საქართველოს კანონის 45-ე მუხლის მე-4 პუნქტის თანახმად, ხისტი ან მოქნილი გადაბმით ბუქსირებისას აკრძალულია მგზავრის გადაყვანა საბუქსირო ავტობუსით, ტროლეიბუსითა და სატვირთო ავტომობილის ძარათი, ხოლო ნაწილობრივი დატვირთვით ბუქსირებისას – ადამიანის ყოფნა საბუქსირო მექანიკურ სატრანსპორტო საშუალებაში, აგრეთვე მობუქსირე სატრანსპორტო საშუალების ძარაზე.

ხისტი გადაბმით ბუქსირებისას მანძილი მობუქსირე და საბუქსირო სატრანსპორტო საშუალებებს შორის უნდა შეადგენდეს არა უმეტეს:

1

4 მეტრს

2

5 მეტრს

3

6 მეტრს

### განმარტება:

„საგზაო მოძრაობის შესახებ“ საქართველოს კანონის 45-ე მუხლის მე-5 პუნქტის თანახმად, მობუქსირე და საბუქსირო სატრანსპორტო საშუალებებს შორის მანძილი მოქნილი გადაბმით ბუქსირებისას უნდა იყოს 4–6 მეტრი, ხოლო ხისტი გადაბმით ბუქსირებისას – არაუმეტეს 4 მეტრისა.

აკრძალულია ხისტი ან მოქნილი გადაბმით იმ მექანიკური სატრანსპორტო საშუალების ბუქსირება, რომლის:

1

კვების სისტემის ჰერმეტიკობა დარღვეულია

2

საჭის მართვის მექანიზმი გაუმართავია

3

საავარიო შეუსიგნალიზაცია გაუმართავია

### ბანმარტეხა:

„საგზაო მოძრაობის შესახებ“ საქართველოს კანონის 45-ე მუხლის მე-6 პუნქტის „ა“ ქვეპუნქტის თანახმად, აკრძალულია ბუქსირება ხისტი ან მოქნილი გადაბმით, იმ მექანიკური სატრანსპორტო საშუალებისა, რომლის საჭის მექანიზმი გაუმართავია.

აკრძალულია თუ არა, იმ მექანიკური სატრანსპორტო საშუალების ბუქსირება, რომელსაც ორი მისაბმელი აქვს?

1

არ არის აკრძალული

2

აკრძალულია

### ბანმარტეხა:

„საგზაო მოძრაობის შესახებ“ საქართველოს კანონის 45-ე მუხლის მე-6 პუნქტის „ბ“ ქვეპუნქტის თანახმად, ორი ან მეტი მექანიკური სატრანსპორტო საშუალებისა, აგრეთვე მექანიკური სატრანსპორტო საშუალებისა, რომელსაც ორი ან მეტი მისაბმელი აქვს.

## ბუქსირება დასაშვებია:

1

მოტოციკლით, გვერდითი მისაბმელის გარეშე, აგრეთვე ასეთი მოტოციკლის ბუქსირება

2

მოქნილი გადაბმით, როცა გზები მოყინულია

3

ამ ბილეთში ჩამოთვლილი არცერთი პასუხი არ არის სწორი

## განმარტება:

„საგზაო მოძრაობის შესახებ“ საქართველოს კანონის 45-ე მუხლის მე-6 პუნქტის „დ“ და „ე“ ქვეპუნქტების თანახმად, აკრძალულია ბუქსირება: დ) მოტოციკლით, გვერდითი მისაბმელის გარეშე, აგრეთვე ასეთი მოტოციკლის ბუქსირება; ე) მოქნილი გადაბმით, როცა გზა მოყინულია.

სულ მცირე, რამდენი გამაფრთხილებელი მონყობილობა (ალამი) უნდა დამაგრდეს დრეკად შემაერთებელ რგოლზე მექანიკური სატრანსპორტო საშუალების მოქნილი გადაბმით ბუქსირებისას?

1

ორი

2

სამი

3

ოთხი

## განმარტება:

„საგზაო მოძრაობის შესახებ“ საქართველოს კანონის 45-ე მუხლის მე-9 პუნქტის თანახმად, მექანიკური სატრანსპორტო საშუალების ბუქსირებისას დრეკადი შემაერთებელი რგოლების აღსანიშნავად გამოიყენება ალმები, გამაფრთხილებელი მონყობილობა ან 200X200 მმ ზომის დაფა, რომელზედაც დიაგონალურადაა დახაზული 50 მმ სიგანის ურთიერთმონაცვლე წითელი და თეთრი ზოლები შექამრეკლი ზედაპირით. დრეკად შემაერთებელ რგოლზე მაგრდება არანაკლებ ორი გამაფრთხილებელი მონყობილობა (ალამი).





I



II



III



IV

მოცემული საგზაო ნიშნებიდან რომლის მოქმედება არ ვრცელდება სატრანსპორტო საშუალებაზე, რომელიც ემსახურება ნიშნის მოქმედების ზონაში მდებარე სანარმოს?

1

მხოლოდ I და II

2

მხოლოდ I და III

3

მხოლოდ II და IV

4

მხოლოდ III და IV

### ბანმარტივა:

„საგზაო მოძრაობის შესახებ“ საქართველოს კანონის პირველი დანართის მე-3 თავის (ამკრძალავი ნიშნები) შენიშვნის „გ.ბ“ ქვეპუნქტის თანახმად ნიშნების მოქმედება არ ვრცელდება: გ.ბ) 3.2–3.8 ნიშნებისა – სატრანსპორტო საშუალებაზე, რომელიც ემსახურება აღნიშნულ ზონაში მდებარე სანარმოს, ანდა ემსახურება ან ეკუთვნის ამავე ზონაში მცხოვრებ ან მომუშავე პირს. ამ შემთხვევაში სატრანსპორტო საშუალება შედის აღნიშნულ ზონაში და გამოდის იქიდან დანიშნულების ადგილისაკენ უახლოეს გზაჯვარედინზე. სურათზე ნაჩვენებია საგზაო ნიშნებია: 3.4 „სატვირთო მოძრაობა აკრძალულია“, 3.24 „მაქსიმალური სიჩქარის შეზღუდვა“, 3.5 „მოტოციკლით მოძრაობა აკრძალულია“ და 3.26 „ხმოვანი სიგნალის მიცემა აკრძალულია“.



I



II



III



IV

მოცემული საგზაო ნიშნებიდან რომლის მოქმედება არ ვრცელდება სატრანსპორტო საშუალებაზე, რომელიც ემსახურება ან ეკუთვნის ნიშნის მოქმედების ზონაში მცხოვრებ ან მომუშავე პირს?

1

მხოლოდ II და IV

2

მხოლოდ II

3

მხოლოდ I და IV

4

მხოლოდ III და IV

### განმარტება:

„საგზაო მოძრაობის შესახებ“ საქართველოს კანონის პირველი დანართის მე-3 თავის (ამკრძალავი ნიშნები) შენიშვნის „გ.ბ“ ქვეპუნქტის თანახმად ნიშნების მოქმედება არ ვრცელდება: გ.ბ) 3.2–3.8 ნიშნებისა – სატრანსპორტო საშუალებაზე, რომელიც ემსახურება აღნიშნულ ზონაში მდებარე სანარმოს, ანდა ემსახურება ან ეკუთვნის ამავე ზონაში მცხოვრებ ან მომუშავე პირს. ამ შემთხვევაში სატრანსპორტო საშუალება შედის აღნიშნულ ზონაში და გამოდის იქიდან დანიშნულების ადგილისაკენ უახლოეს გზაჯვარედინზე. სურათზე ნაჩვენებია საგზაო ნიშნებია: 3.24 „მაქსიმალური სიჩქარის შეზღუდვა“, 3.4 „სატვირთო მოძრაობა აკრძალულია“, 3.19 „მობრუნება აკრძალულია“ და 3.7 „მისაბმელით მოძრაობა აკრძალულია“



I



II



III



IV

მოცემული საგზაო ნიშნებიდან რომლის მოქმედება არ ვრცელდება სატრანსპორტო საშუალებაზე, რომელსაც მართავს მნიშვნელოვნად გამოხატული, ან მკვეთრად გამოხატული შეზღუდული შესაძლებლობების სტატუსის მქონე პირი, ან ტრანსპორტზე, რომელსაც გადაჰყავს აღნიშნული პირები?

1

მხოლოდ I და II

2

მხოლოდ I და III

3

მხოლოდ II და IV

4

მხოლოდ III და IV

### განმარტება:

„საგზაო მოძრაობის შესახებ“ საქართველოს კანონის პირველი დანართის მე-3 თავის (ამკრძალავი ნიშნები) შენიშვნის „გ.დ“ ქვეპუნქტის თანახმად ნიშნების მოქმედება არ ვრცელდება: გ.დ) 3.2, 3.3, 3.28–3.30 ნიშნებისა – იმ სატრანსპორტო საშუალებაზე, რომელსაც მნიშვნელოვნად გამოხატული ან მკვეთრად გამოხატული შეზღუდული შესაძლებლობის სტატუსის მქონე პირი მართავს, ან იმ სატრანსპორტო საშუალებაზე, რომელსაც აღნიშნული პირები გადაჰყავს. სურათზე ნაჩვენები საგზაო ნიშნებია: 3.2 „მოძრაობა აკრძალულია“, 3.26 „ხმოვანი სიგნალის მიცემა აკრძალულია“, 3.28 „დგომა აკრძალულია“ და 3.20 „გასწრება აკრძალულია“.

თემა 25:

## სასწავლო სვლა

---





I



II



III



IV

ამ საგზაო ნიშნებიდან რომელი კრძალავს ყველა სახის სატრანსპორტო საშუალებით შესვლას მოცემული მიმართულებით?

1

I

2

II

3

III

4

IV

### განმარტება:

„საგზაო მოძრაობის შესახებ“ საქართველოს კანონის პირველი დანართის მე-3 თავის (ამკრძალავი ნიშნები) 3.1 პუნქტის თანახმად საგზაო ნიშანი 3.1 „შესვლა აკრძალულია“ - კრძალავს ყველა სახის სატრანსპორტო საშუალებით შესვლას მოცემული მიმართულებით.



I



II



III



IV

მოცემული საგზაო ნიშნებიდან რომელი კრძალავს ყველა სახის სატრანსპორტო საშუალებით მოძრაობას?

1

I

2

II

3

III

4

IV

### განმარტება:

„საგზაო მოძრაობის შესახებ“ საქართველოს კანონის პირველი დანართის მე-3 თავის (ამკრძალავი ნიშნები) 3.2 პუნქტის თანახმად საგზაო ნიშანი 3.2 „მოძრაობა აკრძალულია“ - კრძალავს ყველა სახის სატრანსპორტო საშუალებით მოძრაობას.



I



II



III



IV

მოცემული საგზაო ნიშნებიდან რომელი კრძალავს ყველა სახის მექანიკური სატრანსპორტო საშუალებით მოძრაობას?

1

I

2

II

3

III

4

IV

### განმარტება:

„საგზაო მოძრაობის შესახებ“ საქართველოს კანონის პირველი დანართის მე-3 თავის (ამკრძალავი ნიშნები) 3.3 პუნქტის თანახმად საგზაო ნიშანი 3.3 „მექანიკური სატრანსპორტო საშუალებით მოძრაობა აკრძალულია“ - კრძალავს ყველა სახის მექანიკური სატრანსპორტო საშუალებით მოძრაობას.



## მოცემული საგზაო ნიშანი:

1

კრძალავს ყველა სახის მექანიკური  
სატრანსპორტო საშუალებით მოძრაობას

2

კრძალავს ყველა სახის სატრანსპორტო  
საშუალებით მოძრაობას

3

აღნიშნავს მსუბუქი ავტომობილებით  
მოძრაობისათვის განკუთვნილ გზას

## განმარტება:

„საგზაო მოძრაობის შესახებ“ საქართველოს კანონის პირველი დანართის მე-3 თავის (ამკრძალავი ნიშნები) 3.3 პუნქტის თანახმად საგზაო ნიშანი 3.3 „მექანიკური სატრანსპორტო საშუალებით მოძრაობა აკრძალულია“ - კრძალავს ყველა სახის მექანიკური სატრანსპორტო საშუალებით მოძრაობას.





მოცემული საგზაო ნიშანი კრძალავს:

1

ყველა სახის ორთვლიანი სატრანსპორტო საშუალებით მოძრაობას

2

მხოლოდ უეტლო მოტოციკლით მოძრაობას

3

ყველა სახის მოტოციკლით მოძრაობას

### განმარტება:

„საგზაო მოძრაობის შესახებ“ საქართველოს კანონის პირველი დანართის მე-3 თავის (ამკრძალავი ნიშნები) 3.5 პუნქტის თანახმად საგზაო ნიშანი 3.5 „მოტოციკლით მოძრაობა აკრძალულია“ - კრძალავს ყველა სახის მოტოციკლით მოძრაობას.



## მოცემული საგზაო ნიშანი:

1

კრძალავს ყველა სახის მექანიკური  
სატრანსპორტო საშუალებით მოძრაობას

2

კრძალავს ყველა სახის ტრაქტორითა და  
თვითმავალი მანქანით მოძრაობას

3

აღნიშნავს გზას, რომელიც განკუთვნილია  
ტრაქტორით მოძრაობისათვის

## განმარტება:

„საგზაო მოძრაობის შესახებ“ საქართველოს კანონის პირველი დანართის მე-3 თავის (ამკრძალავი ნიშნები) 3.6 პუნქტის თანახმად საგზაო ნიშანი 3.6 „ტრაქტორით მოძრაობა აკრძალულია“ - კრძალავს ყველა სახის ტრაქტორითა და სპეციალიზებული თვითმავალი მანქანით მოძრაობას.



## მოცემული საგზაო ნიშანი:

1

აღნიშნავს გზას, რომელიც განკუთვნილია მხოლოდ მისაბმელიანი სატვირთო ავტომობილებით მოძრაობისათვის

2

კრძალავს ყველა სახის მისაბმელიანი სატვირთო ავტომობილითა და მისაბმელიანი ტრაქტორით მოძრაობას, აგრეთვე მექანიკური სატრანსპორტო საშუალების ბუქსირებას

3

კრძალავს ყველა სახის უძრავო სატრანსპორტო საშუალებების მოძრაობას

## განმარტება:

„საგზაო მოძრაობის შესახებ“ საქართველოს კანონის პირველი დანართის მე-3 თავის (ამკრძალავი ნიშნები) 3.7 პუნქტის თანახმად საგზაო ნიშანი 3.7 „მისაბმელით მოძრაობა აკრძალულია“ - კრძალავს ყველა სახის მისაბმელიანი სატვირთო ავტომობილითა და მისაბმელიანი ტრაქტორით მოძრაობას, აგრეთვე მექანიკური სატრანსპორტო საშუალების ბუქსირებას.



I



II



III



IV

მოცემული საგზაო ნიშნებიდან რომელი კრძალავს სატაქსო ტრანსპორტით, სასაპალნე და საჯდომი ცხოველებით მოძრაობას, ასევე - პირუტყვის გადარეკვას?

1

მხოლოდ I და IV

2

მხოლოდ II და III

3

მხოლოდ III

4

მხოლოდ I

### განმარტება:

„საგზაო მოძრაობის შესახებ“ საქართველოს კანონის პირველი დანართის მე-3 თავის (ამკრძალავი ნიშნები) 3.8 პუნქტის თანახმად საგზაო ნიშანი 3.8 „სატაქსო მოძრაობა აკრძალულია“ - კრძალავს სატაქსო ტრანსპორტით, სასაპალნე და საჯდომი ცხოველებით მოძრაობას, ასევე პირუტყვის გადარეკვას.





I



II



III



IV

მოცემული საგზაო ნიშნებიდან რომელი კრძალავს ველოსიპედითა და მოპედით მოძრაობას?

1

I

2

II

3

III

4

IV

### განმარტება:

„საგზაო მოძრაობის შესახებ“ საქართველოს კანონის პირველი დანართის მე-3 თავის (ამკრძალავი ნიშნები) 3.9 პუნქტის თანახმად საგზაო ნიშანი 3.9 „ველოსიპედით მოძრაობა აკრძალულია“ - კრძალავს ველოსიპედითა და მოპედით მოძრაობას.



I



II



III



IV

მოცემული საგზაო ნიშნებიდან რომელი კრძალავს ქვეითთა მოძრაობას?

1

I

2

II

3

III

4

IV

### ბანმარტუბა:

„საგზაო მოძრაობის შესახებ“ საქართველოს კანონის პირველი დანართის მე-3 თავის (ამკრძალავი ნიშნები) 3.9 პუნქტის თანახმად საგზაო ნიშანი 3.9 „ველოსიპედით მოძრაობა აკრძალულია“ - კრძალავს ველოსიპედითა და მოპედით მოძრაობას.



I



II



III



IV

მოცემული საგზაო ნიშნებიდან რომელი კრძალავს სატრანსპორტო საშუალებების, აგრეთვე სატრანსპორტო საშუალების შემადგენლობების მოძრაობას, რომელთა საერთო ფაქტობრივი მასა აღემატება ნიშანზე მითითებულს?

1

I

2

II

3

III

4

IV

### განმარტება:

„საგზაო მოძრაობის შესახებ“ საქართველოს კანონის პირველი დანართის მე-3 თავის (ამკრძალავი ნიშნები) 3.11 პუნქტის თანახმად საგზაო ნიშანი 3.11 „მასის შეზღუდვა“ - კრძალავს იმ სატრანსპორტო საშუალებით და სატრანსპორტო საშუალებათა შემადგენლობით მოძრაობას, რომელთა საერთო ფაქტობრივი მასა აღემატება ნიშანზე აღნიშნულს.



I



II



III



IV

მოცემული საგზაო ნიშნებიდან რომელი კრძალავს სატრანსპორტო საშუალების მოძრაობას, რომლის ფაქტობრივი დატვირთვა რომელიმე ღერძზე აღემატება ნიშანზე აღნიშნულს?

1

I

2

II

3

III

4

IV

### განმარტება:

„საგზაო მოძრაობის შესახებ“ საქართველოს კანონის პირველი დანართის მე-3 თავის (ამკრძალავი ნიშნები) 3.12 პუნქტის თანახმად საგზაო ნიშანი 3.12 „ღერძზე დატვირთვის შეზღუდვა“ - კრძალავს იმ სატრანსპორტო საშუალებით მოძრაობას, რომლის ფაქტობრივი დატვირთვა რომელიმე ღერძზე აღემატება ნიშანზე აღნიშნულს.





I



II



III



IV

მოცემული საგზაო ნიშნებიდან რომელი კრძალავს იმ სატრანსპორტო საშუალებით, აგრეთვე სატრანსპორტო საშუალებათა შემადგენლობით მოძრაობას, რომელთა გაბარიტული სიგრძე (ტვირთიანად ან უტვირთოდ) აღემატება ნიშანზე აღნიშნულს?

1

I

2

II

3

III

4

IV

### განმარტება:

„საგზაო მოძრაობის შესახებ“ საქართველოს კანონის პირველი დანართის მე-3 თავის (ამკრძალავი ნიშნები) 3.15 პუნქტის თანახმად საგზაო ნიშანი 3.15 „სიგრძის შეზღუდვა“ - კრძალავს იმ სატრანსპორტო საშუალებით და სატრანსპორტო საშუალებათა შემადგენლობით მოძრაობას, რომელთა გაბარიტული სიგრძე (ტვირთიანად ან უტვირთოდ) აღემატება ნიშანზე აღნიშნულს.



I



II



III



IV

მოცემული საგზაო ნიშნებიდან რომელი კრძალავს ყველა იმ სატრანსპორტო საშუალებით, აგრეთვე სატრანსპორტო საშუალებათა შემადგენლობებით მოძრაობას, რომელთა ნებადართული მაქსიმალური მასა აღემატება ნიშანზე აღნიშნულ ნებადართული მაქსიმალური მასის ზღვარს?

1

I

2

II

3

III

4

IV

### განმარტება:

„საგზაო მოძრაობის შესახებ“ საქართველოს კანონის პირველი დანართის მე-3 თავის (ამკრძალავი ნიშნები) 3.4 პუნქტის თანახმად საგზაო ნიშანი 3.4 „სატვირთო მოძრაობა აკრძალულია“ - კრძალავს იმ სატრანსპორტო საშუალებით და სატრანსპორტო საშუალებათა შემადგენლობებით მოძრაობას, რომელთა ნებადართული მაქსიმალური მასა აღემატება ნიშანზე აღნიშნულ ნებადართული მაქსიმალური მასის ზღვარს.



I



II



III



IV

მოცემული საგზაო ნიშნებიდან რომელი კრძალავს სატრანსპორტო საშუალებების მოძრაობას, ნიშანზე აღნიშნულზე ნაკლები დისტანციით?

1

I

2

II

3

III

4

IV

### განმარტება:

„საგზაო მოძრაობის შესახებ“ საქართველოს კანონის პირველი დანართის მე-3 თავის (ამკრძალავი ნიშნები) 3.16 პუნქტის თანახმად საგზაო ნიშანი 3.16 „მინიმალური დისტანციის შეზღუდვა“ - კრძალავს სატრანსპორტო საშუალებებით მოძრაობას ნიშანზე აღნიშნულ მანძილზე ნაკლები დისტანციით.



I



II



III



IV

მოცემული საგზაო ნიშნებიდან რომელი კრძალავს 3,5 ტონაზე მეტი ნებადართული მაქსიმალური მასის მქონე სატვირთო ავტომობილით სხვა სატრანსპორტო საშუალების გასწრებას (გარდა 30 კმ/სთ-ზე ნაკლები სიჩქარით მოძრაობისა), აგრეთვე - ტრაქტორით სხვა სატრანსპორტო საშუალების გასწრებას (გარდა საჭაპნე ტრანსპორტისა და ველოსიპედისა)?

1

I

2

II

3

III

4

IV

### ბანმარტივა:

„საგზაო მოძრაობის შესახებ“ საქართველოს კანონის პირველი დანართის მე-3 თავის (ამკრძალავი ნიშნები) 3.22 პუნქტის თანახმად საგზაო ნიშანი 3.22 „სატვირთო ავტომობილით გასწრება აკრძალულია“ - კრძალავს 3,5 ტონაზე მეტი ნებადართული მაქსიმალური მასის მქონე სატვირთო ავტომობილით სხვა სატრანსპორტო საშუალების გასწრებას (გარდა 30 კმ/სთ-ზე ნაკლები სიჩქარით მოძრაობისა), აგრეთვე - ტრაქტორით სხვა სატრანსპორტო საშუალების გასწრებას (გარდა საჭაპნე ტრანსპორტისა და ველოსიპედისა).





I



II



III



IV

მოცემული საგზაო ნიშნებიდან რომელი აღნიშნავს საგზაო ნიშნის 3.22-ის („სატვირთო ავტომობილით გასწრება აკრძალულია“) მოქმედების ზონის დასასრულს?

1

I

2

II

3

III

4

IV

### განმარტება:

„საგზაო მოძრაობის შესახებ“ საქართველოს კანონის პირველი დანართის მე-3 თავის (ამჟრძალავი ნიშნები) 3.23 პუნქტის თანახმად საგზაო ნიშანი 3.23 „სატვირთო ავტომობილით გასწრების აკრძალვის დასასრული“ - აღნიშნავს საგზაო ნიშნის 3.22-ის („სატვირთო ავტომობილით გასწრება აკრძალულია“) მოქმედების ზონის დასასრულს.



I



II



III



IV

მოცემული საგზაო ნიშნებიდან რომელი აღნიშნავს საგზაო ნიშნის 3.24-ის („მაქსიმალური სიჩქარის შეზღუდვა“) მოქმედების ზონის დასასრულს?

1

I

2

II

3

III

4

IV

### განმარტება:

„საგზაო მოძრაობის შესახებ“ საქართველოს კანონის პირველი დანართის მე-3 თავის (ამჟრძალავი ნიშნები) 3.25 პუნქტის თანახმად საგზაო ნიშანი 3.25. „მაქსიმალური სიჩქარის შეზღუდვის დასასრული“ - აღნიშნავს 3.24 „მაქსიმალური სიჩქარის შეზღუდვა“ ნიშნის მოქმედების ზონის დასასრულს.



I



II



III



IV

მოცემული საგზაო ნიშნებიდან რომლის მოქმედების ზონაში იკრძალება სატრანსპორტო საშუალებით დგომას?

1

მხოლოდ II

2

მხოლოდ IV

3

მხოლოდ I და III

4

მხოლოდ I და IV

### ბანმარტივა:

„საგზაო მოძრაობის შესახებ“ საქართველოს კანონის პირველი დანართის მე-3 თავის (ამკრძალავი ნიშნები) 3.27 და 3.28 პუნქტების თანახმად: - საგზაო ნიშანი 3.27 „გაჩერება აკრძალულია“ - კრძალავს სატრანსპორტო საშუალების, როგორც გაჩერებას, ისე დგომას. - საგზაო ნიშანი 3.28 პუნქტის თანახმად საგზაო ნიშანი 3.28 „დგომა აკრძალულია“ კრძალავს სატრანსპორტო საშუალების დგომას.



I



II



III



IV

მოცემული საგზაო ნიშნებიდან რომელი კრძალავს სატრანსპორტო საშუალებების დგომას თვის კენტ რიცხვებში?

1

I

2

II

3

III

4

IV

### განმარტება:

„საგზაო მოძრაობის შესახებ“ საქართველოს კანონის პირველი დანართის მე-3 თავის (ამკრძალავი ნიშნები) 3.29 პუნქტის თანახმად საგზაო ნიშანი 3.29 „დგომა აკრძალულია კენტ რიცხვებში“ - კრძალავს სატრანსპორტო საშუალებების დგომას თვის კენტ რიცხვებში.





I



II



III

მოცემული საგზაო ნიშნებიდან რომლის მოქმედება არ ვრცელდება სამარშრუტო სატრანსპორტო საშუალებაზე?

1

მხოლოდ I

2

მხოლოდ II

3

მხოლოდ III

4

სამივე საგზაო ნიშნის

### განმარტება:

„საგზაო მოძრაობის შესახებ“ საქართველოს კანონის პირველი დანართის მე-3 თავის (ამკრძალავი ნიშნები) შენიშვნის „გ.ა“ ქვეპუნქტის თანახმად ნიშნების მოქმედება არ ვრცელდება: გ.ა) 3.1–3.3, 3.18.1, 3.18.2, 3.19, 3.27 ნიშნებისა – სამარშრუტო სატრანსპორტო საშუალებაზე. სურათზე ნაჩვენები საგზაო ნიშნებია: 3.1 „შესვლა აკრძალულია“, 3.2 „მოძრაობა აკრძალულია“ და 3.3 „მექანიკური სატრანსპორტო საშუალებით მოძრაობა აკრძალულია“.



I



II



III



IV

მოცემული საგზაო ნიშნებიდან რომლის მოქმედება არ ვრცელდება სამარშრუტო სატრანსპორტო საშუალებაზე?

1

მხოლოდ I და III

2

მხოლოდ II და IV

3

მხოლოდ II, III და IV

4

მხოლოდ I და IV

### განმარტება:

„საგზაო მოძრაობის შესახებ“ საქართველოს კანონის პირველი დანართის მე-3 თავის (ამკრძალავი ნიშნები) შენიშვნის „გ.ა“ ქვეპუნქტის თანახმად ნიშნების მოქმედება არ ვრცელდება: გ.ა) 3.1–3.3, 3.18.1, 3.18.2, 3.19, 3.27 ნიშნებისა – სამარშრუტო სატრანსპორტო საშუალებაზე. სურათზე ნაჩვენები საგზაო ნიშნებია: 3.20 „გასწრება აკრძალულია“, 3.3 „მექანიკური სატრანსპორტო საშუალებით მოძრაობა აკრძალულია“, 3.19 „მობრუნება აკრძალულია“ და 3.27 „გაჩერება აკრძალულია“.

სასწავლო სვლის განხორციელებისას ინსტრუქტორ-მასწავლებელი გათანაბრებულია:

1

მგზავრთან

2

მძღოლთან

3

ამ ბილეთში ჩამოთვლილთაგან არცერთთან

### განმარტება:

„საგზაო მოძრაობის შესახებ“ საქართველოს კანონის 5-ე მუხლის 49-ე პუნქტის თანახმად, მძღოლი - ფიზიკური პირი, რომელიც მართავს სატრანსპორტო საშუალებას. მძღოლთან გათანაბრებულია მეხრე, სასწავლო სვლის განხორციელებისას მძღოლთან გათანაბრებულია ინსტრუქტორ-მასწავლებელიც.

სატრანსპორტო საშუალების პრაქტიკული მართვის სწავლება (სასწავლო სვლა) ნებადართულია იმ გზებზე, რომელთა სიაც დადგენილი წესით მტკიცდება:

1

ადგილობრივი თვითმმართველობის  
ორგანოების მიერ

2

მძღოლთა მოსამზადებელი დაწესებულების  
ხელმძღვანელობის მიერ

3

ინსტრუქტორ-მასწავლებლის  
გადაწყვეტილებით

### განმარტება:

„საგზაო მოძრაობის შესახებ“ საქართველოს კანონის 61-ე მუხლის მე-2 პუნქტის თანახმად, სატრანსპორტო საშუალების პრაქტიკული მართვის სწავლება (სასწავლო სვლა) ნებადართულია მხოლოდ საქართველოს კანონმდებლობით დადგენილი წესით, დახურულ მოედანსა და ავტოდრომზე, აგრეთვე იმ გზებზე, რომელთა სიასაც დადგენილი წესით ამტკიცებენ ადგილობრივი თვითმმართველობის ორგანოები.

სატრანსპორტო საშუალების პრაქტიკული მართვის საწყისი ჩვევების შესწავლა დასაშვებია:

- 1

ნაკლები ინტენსივობის ნებისმიერ გზაზე
- 2

მხოლოდ დახურულ მოედანზე ან ავტოდრომზე
- 3

დასახლებული პუნქტის გარეუბანში

განმარტება:

„საგზაო მოძრაობის შესახებ“ საქართველოს კანონის 61-ე მუხლის მე-2 და მე-4 პუნქტების თანახმად: 2. სატრანსპორტო საშუალების პრაქტიკული მართვის სწავლება (სასწავლო სვლა) ნებადართულია მხოლოდ საქართველოს კანონმდებლობით დადგენილი წესით, დახურულ მოედანსა და ავტოდრომზე, აგრეთვე იმ გზებზე, რომელთა სიასაც დადგენილი წესით ამტკიცებენ ადგილობრივი თვითმმართველობის ორგანოები. 4. გზაზე სასწავლო სვლა დასაშვებია მხოლოდ სასწავლო სატრანსპორტო საშუალებით ინსტრუქტორ-მასწავლებელთან ერთად იმ შემთხვევაში, თუ პირი ფლობს სატრანსპორტო საშუალების პრაქტიკული მართვის საწყის ჩვევებს. ინსტრუქტორ-მასწავლებელს გზაზე სასწავლო სვლის განხორციელების უფლება აქვს მხოლოდ მას შემდეგ, რაც დარწმუნდება, რომ პირმა (მოსწავლემ) საკმარისად აითვისა სატრანსპორტო საშუალების პრაქტიკული მართვის საწყისი ჩვევები.



## გზაზე სასწავლო სვლა დასაშვებია:

1

მხოლოდ სასწავლო სატრანსპორტო საშუალებით, ინსტრუქტორ-მასწავლებელთან ერთად

2

ნებისმიერი სატრანსპორტო საშუალებით, მფლობელთან ერთად

3

როგორც სასწავლო სატრანსპორტო საშუალებით, ინსტრუქტორ-მასწავლებელთან ერთად, ასევე ნებისმიერი სატრანსპორტო საშუალებით, მფლობელთან ერთად

## ბანმარტეზა:

„საგზაო მოძრაობის შესახებ“ საქართველოს კანონის 61-ე მუხლის მე-4 პუნქტის თანახმად, გზაზე სასწავლო სვლა დასაშვებია მხოლოდ სასწავლო სატრანსპორტო საშუალებით ინსტრუქტორ-მასწავლებელთან ერთად იმ შემთხვევაში, თუ პირი ფლობს სატრანსპორტო საშუალების პრაქტიკული მართვის სანყის ჩვენებს. ინსტრუქტორ-მასწავლებელს გზაზე სასწავლო სვლის განხორციელების უფლება აქვს მხოლოდ მას შემდეგ, რაც დარწმუნდება, რომ პირმა (მოსწავლემ) საკმარისად აითვისა სატრანსპორტო საშუალების პრაქტიკული მართვის სანყისი ჩვენები.

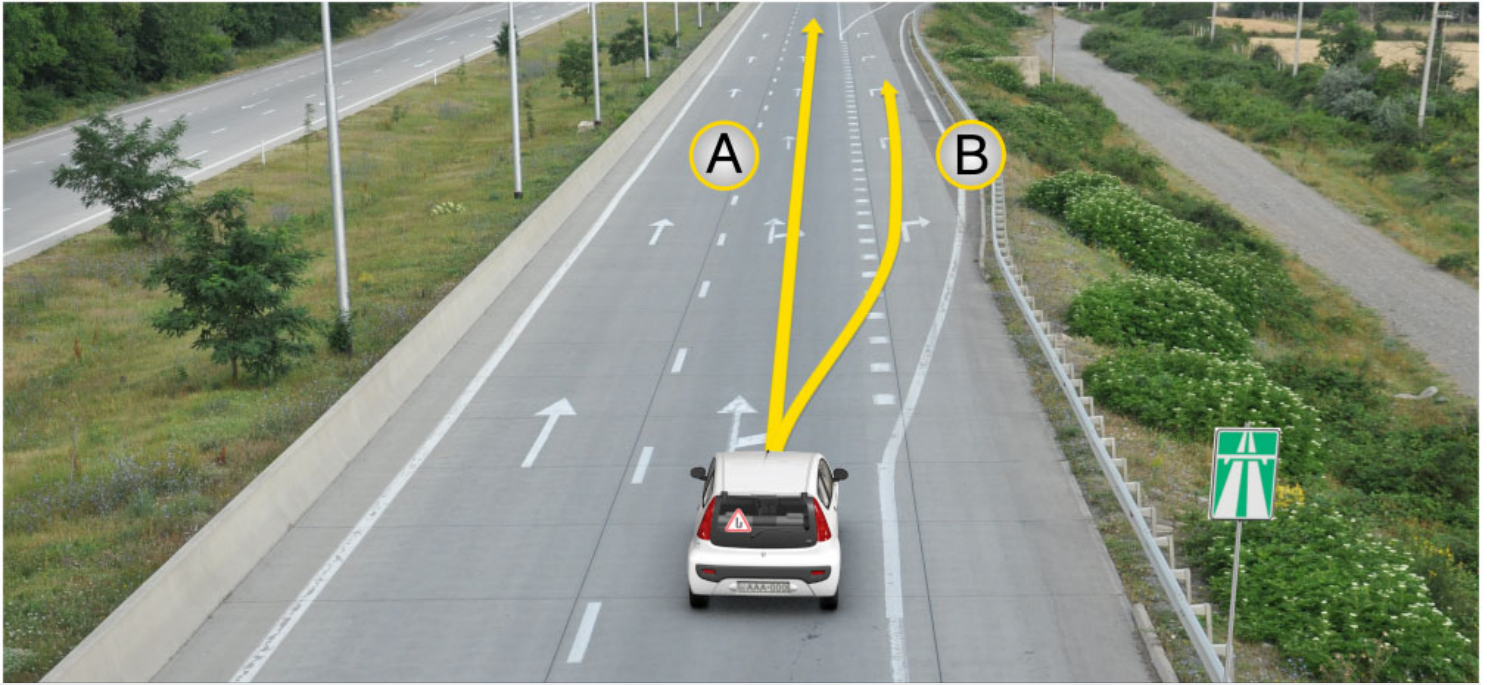

რომელი მიმართულებით არის აკრძალული სასწავლო ავტომობილის მოძრაობა, თუ საჭესთან ზის მოსწავლე?

1

მხოლოდ A მიმართულებით

2

მხოლოდ B მიმართულებით

3

როგორც A, ასევე B მიმართულებით

### განმარტება:

„საგზაო მოძრაობის შესახებ“ საქართველოს კანონის 38-ე მუხლის პირველი პუნქტის „ბ“ ქვეპუნქტის თანახმად, ავტომაგისტრალზე, ავტომაგისტრალის შესასვლელსა და გამოსასვლელზე აკრძალულია სასწავლო სვლა.



აკრძალულია თუ არა სასწავლო ავტომობილის ისრის მიმართულებით მოძრაობა, თუ საჭესთან ზის მოსწავლე?

1

აკრძალულია

2

არ არის აკრძალული

### განმარტება:

„საგზაო მოძრაობის შესახებ“ საქართველოს კანონის 44-ე მუხლის მე-3 პუნქტის თანახმად, ქვეითთა ზონად გამოცხადებულ ადგილზე და საცხოვრებელ ზონაში აკრძალულია გამჭოლი მოძრაობა, სასწავლო სვლა და ჩართული ძრავითი დგომა; ამასთანავე, ქვეითს უპირატესობა აქვს სხვა საგზაო მოძრაობის მონაწილეების მიმართ.



აკრძალულია თუ არა სასწავლო ავტომობილის ისრის მიმართულებით მოძრაობა, თუ საჭესთან ზის მოსწავლე?

1

აკრძალულია

2

არ არის აკრძალული

### განმარტება:

„საგზაო მოძრაობის შესახებ“ საქართველოს კანონის 38-ე მუხლის პირველი პუნქტის „ბ“ ქვეპუნქტის თანახმად, ავტომაგისტრალზე, ავტომაგისტრალის შესასვლელსა და გამოსასვლელზე აკრძალულია სასწავლო სვლა.



თემა 26:

გადაზიდვები, ხალხი, ტვირთი

---

ვალდებულია თუ არა მძღოლი ბავშვთა ჯგუფების გამცილებლის მინიშნებისას გზა დაუთმოს იმ ბავშვებს, რომლებიც კვეთენ სავალ ნაწილს?

1

არ არის ვალდებული

2

ვალდებულია

**ბანმარტივა:**

„საგზაო მოძრაობის შესახებ“ საქართველოს კანონის 26-ე მუხლის მე-5 პუნქტის თანახმად, ბავშვთა ჯგუფების გამცილებლის მინიშნებისას მძღოლი ვალდებულია გზა დაუთმოს იმ ბავშვებს, რომლებიც კვეთენ გზის სავალ ნაწილს.

ორმხრივ მოძრაობიან გზაზე, რომელსაც არა აქვს გამყოფი ზოლი, ბავშვთა ჯგუფი უნდა გადაადგილდებოდეს:

1

მოძრაობის მიმართულების მხარეს მდებარე გვერდულზე

2

მოძრაობის მიმართულების საწინააღმდეგო მხარეს მდებარე გვერდულაზე

**ბანმარტივა:**

„საგზაო მოძრაობის შესახებ“ საქართველოს კანონის 26-ე მუხლის მე-5 პუნქტის თანახმად, ორმხრივ მოძრაობიან გზაზე, რომელსაც არა აქვს გამყოფი ზოლი, ბავშვთა ჯგუფი უნდა გადაადგილდებოდეს მოძრაობის მიმართულების საწინააღმდეგო მხარეს მდებარე გვერდულაზე.

აკრძალულია თუ არა მგზავრთა (12 წლამდე ბავშვების გაუთვალისწინებლად) გადაყვანა, თუ მგზავრთა რაოდენობა აღემატება სატრანსპორტო საშუალების ტექნიკური მახასიათებლით გათვალისწინებულ ოდენობას?

1

აკრძალულია

2

არ არის აკრძალული

**ბანმარტივა:**

„საგზაო მოძრაობის შესახებ“ საქართველოს კანონის 46-ე მუხლის მე-10 პუნქტის „ბ“ ქვეპუნქტის თანახმად, მგზავრთა გადაყვანა აკრძალულია, თუ მგზავრთა რაოდენობა აღემატება სატრანსპორტო საშუალების ტექნიკური მახასიათებლით გათვალისწინებულ ოდენობას (12 წლამდე ბავშვების გაუთვალისწინებლად).

ნებადართულია თუ არა მგზავრების იმ რაოდენობით ან ისე გადაყვანა, რომ ეს ხელს უშლიდეს მართვას ან მძღოლს უზღუდავდეს ხედვის არეს?

1

არ არის ნებადართული

2

ნებადართულია, მხოლოდ მძღოლის თანხმობით

3

ნებადართულია, მხოლოდ დაუსახლებელ პუნქტებში, მეორეხარისხოვან გზაზე, იმ პირობით, რომ სატრანსპორტო საშუალების სიჩქარე არ უნდა აღემატებოდეს 40 კმ/სთ

**ბანმარტივა:**

„საგზაო მოძრაობის შესახებ“ საქართველოს კანონის 46-ე მუხლის პირველი პუნქტის თანახმად, აკრძალულია მგზავრთა იმ რაოდენობით ან ისე გადაყვანა, რომ ეს ხელს უშლიდეს სატრანსპორტო საშუალების მართვას ან მძღოლს უზღუდავდეს ხედვის არეს.

აკრძალული არ არის მგზავრთა გადაყვანა:

1

ტრაქტორის და სხვა თვითმავალი მანქანების სალონის, ან კაბინის გარეთ

2

სატვირთო ავტომობილის მისაბმელით, აგრეთვე მისაბმელ-აგარაკით

3

სატვირთო მოტოციკლის ძარით

4

მობუქსირე ავტობუსით

## განმარტება:

„საგზაო მოძრაობის შესახებ“ საქართველოს კანონის 46-ე მუხლის მე-10 პუნქტის „ა“ ქვეპუნქტის თანახმად, აკრძალულია მგზავრთა გადაყვანა ავტომობილის (ფურგონდარიანი ან ბორტის პლატფორმის მქონე სატვირთო ავტომობილის ძარათი მგზავრთა გადაყვანის შემთხვევის გარდა), ტრაქტორის, სხვა თვითმავალი მანქანის სალონის ან კაბინის გარეთ, სატვირთო ავტომობილის მისაბმელით, მისაბმელ-აგარაკით, სატვირთო მოტოციკლის ძარათი და მოტოციკლის კონსტრუქციით გათვალისწინებული დასასხდომი ადგილების გარეთ.

აკრძალულია თუ არა მგზავრთა გადაყვანა იმ სატრანსპორტო საშუალებით, რომლის ფაქტობრივი მასა აღემატება მის ნებადართულ მაქსიმალურ მასას?

1

არ არის აკრძალული

2

აკრძალულია

## განმარტება:

„საგზაო მოძრაობის შესახებ“ საქართველოს კანონის 46-ე მუხლის მე-10 პუნქტის „გ“ ქვეპუნქტის თანახმად, აკრძალულია მგზავრთა გადაყვანა თუ სატრანსპორტო საშუალების ფაქტობრივი მასა აღემატება მის ნებადართულ მაქსიმალურ მასას.



სატრანსპორტო საშუალებაზე ნებისმიერი ტვირთი იმგვარად უნდა მოთავსდეს და აუცილებლობის შემთხვევაში დამაგრდეს, რომ მისი გადაზიდვისას:

1

მხოლოდ საფრთხე არ შეექმნას საგზაო მოძრაობის სხვა მონაწილეს, ზიანი არ მიაღგეს სახელმწიფო, საზოგადოებრივ და კერძო ქონებას, ტვირთი არ ეთრეოდეს და არ ცვიოდეს გზაზე

2

მხოლოდ არ იქნეს შეზღუდული ხილვადობა და მხედველობის არე, არ დაირღვეს სატრანსპორტო საშუალების მდგრადობა და არ გაძნელდეს მისი მართვა

3

მხოლოდ არ დაიფაროს სინათლეები, სდექ-სიგნალი, მოხვევის მაჩვენებლები, შექამრეკლი მოწყობილობები, რეგისტრაციის ნომერი და მარეგისტრირებული სახელმწიფოს განმასხვავებელი ნიშანი, აგრეთვე ამ კანონით განსაზღვრული ხელით მისაცემი სიგნალები

4

დაცული იქნეს ამ ბილეთში ჩამოთვლილი ყველა პირობა

### განმარტება:

„საგზაო მოძრაობის შესახებ“ საქართველოს კანონის 47-ე მუხლის მე-11 პუნქტის „ა“, „ბ“ და „გ“ ქვეპუნქტების თანახმად, სატრანსპორტო საშუალებაზე ნებისმიერი ტვირთი იმგვარად უნდა მოთავსდეს და აუცილებლობის შემთხვევაში დამაგრდეს, რომ მისი გადაზიდვისას: ა) საფრთხე არ შეექმნას სხვა საგზაო მოძრაობის მონაწილეებს, ზიანი არ მიაღგეს სახელმწიფო, საზოგადოებრივ და კერძო ქონებას, ტვირთი არ ეთრეოდეს და არ ცვიოდეს გზაზე; ბ) არ შეიზღუდოს ხილვადობა და ხედვის არე, არ დაირღვეს სატრანსპორტო საშუალების მდგრადობა და არ გაძნელდეს მისი მართვა; გ) არ დაიფაროს სატრანსპორტო საშუალების სინათლეები, „სდექ“ სიგნალი, მოხვევის შექ-მაჩვენებლები, შექამრეკლი მოწყობილობები, რეგისტრაციის ნომერი და მარეგისტრირებული სახელმწიფოს განმასხვავებელი ნიშანი, აგრეთვე ამ კანონით განსაზღვრული ხელით მისაცემი სიგნალები.

ტვირთი უნდა აღინიშნოს საცნობი ნიშნით - „არაგაბარიტული (მსხვილგაბარიტიანი) ტვირთი“, თუ ის სატრანსპორტო საშუალების გაბარიტს გარეთ, წინ ან/და უკან გადმოშვებულია:

1

1,0 მეტრზე მეტად

2

არანაკლებ 1,5 მეტრით

3

არანაკლებ 2,0 მეტრით

### განმარტება:

„საგზაო მოძრაობის შესახებ“ საქართველოს კანონის 47-ე მუხლის მე-13 პუნქტის თანახმად, სატრანსპორტო საშუალების გაბარიტის გარეთ წინ ან/და უკან 1 მეტრზე მეტად ან გვერდიდან საგაბარიტო სინათლის გარე ნაპირიდან 0,4 მეტრზე მეტად გადმოშვებული ტვირთი უნდა აღინიშნოს საცნობი ნიშნით „არაგაბარიტული (მსხვილგაბარიტიანი) ტვირთი“, აგრეთვე დღე-ღამის ბნელ დროს ან არასაკმარისი ხილვადობის პირობებში, წინ – თეთრი ფარნით ან შუქამრეკლით, უკან – წითელი ფარნით ან შუქამრეკლით.

ტვირთი უნდა აღინიშნოს საცნობი ნიშნით - „არაგაბარიტული (მსხვილგაბარიტიანი) ტვირთი“, თუ ის გვერდიდან, საგაბარიტო სინათლის გარე ნაპირიდან გადმოშვებულია:

1

არანაკლებ 2 მეტრით

2

არანაკლებ 1,5 მეტრით

3

0,4 მეტრზე მეტად

### განმარტება:

„საგზაო მოძრაობის შესახებ“ საქართველოს კანონის 47-ე მუხლის მე-13 პუნქტის თანახმად, სატრანსპორტო საშუალების გაბარიტის გარეთ წინ ან/და უკან 1 მეტრზე მეტად ან გვერდიდან საგაბარიტო სინათლის გარე ნაპირიდან 0,4 მეტრზე მეტად გადმოშვებული ტვირთი უნდა აღინიშნოს საცნობი ნიშნით „არაგაბარიტული (მსხვილგაბარიტიანი) ტვირთი“, აგრეთვე დღე-ღამის ბნელ დროს ან არასაკმარისი ხილვადობის პირობებში, წინ – თეთრი ფარნით ან შუქამრეკლით, უკან – წითელი ფარნით ან შუქამრეკლით.

სატრანსპორტო საშუალებით ბავშვთა გადაყვანა დასაშვებია:

1

მხოლოდ დგომით მდგომარეობაში

2

ჯდომით მდგომარეობაში, თუ სატრანსპორტო საშუალების კონსტრუქცია ითვალისწინებს დასაჯდომ ადგილებს, ხოლო თუ არ ითვალისწინებს - დგომით მდგომარეობაში

3

მხოლოდ ჯდომით მდგომარეობაში

### ბანმარტეზა:

„საგზაო მოძრაობის შესახებ“ საქართველოს კანონის 26-ე მუხლის მე-3 პუნქტის თანახმად, სატრანსპორტო საშუალებით ბავშვთა გადაყვანა დასაშვებია მხოლოდ დამსხდარ მდგომარეობაში, კონსტრუქციულად განსაზღვრული დასასხდომი ადგილებით. ბავშვთა დამდგარ მდგომარეობაში გადაყვანა აკრძალულია.

გზაზე ან მის სიახლოვეს ბავშვის დანახვის შემთხვევაში, მძღოლმა უნდა:

1

გაჩეროს სატრანსპორტო საშუალება და ჩართოს საავარიო შეუსიგნალიზაცია

2

გამოიჩინოს განსაკუთრებული სიფრთხილე და იმოძრაოს სიჩქარით, რომელიც თავიდან ააცილებს საფრთხეს და აუცილებლობის შემთხვევაში მკვეთრი დამუხრუჭების გარეშე გაჩერების შესაძლებლობას მისცემს

3

გაზარდოს სიჩქარე, რათა დროულად გაიაროს აღნიშნული გზის მონაკვეთი

### ბანმარტეზა:

„საგზაო მოძრაობის შესახებ“ საქართველოს კანონის 26-ე მუხლის მე-2 პუნქტის თანახმად, გზაზე ან მის სიახლოვეს ბავშვის დანახვისას ან გაჩერებული ავტობუსის დანახვისას, რომელზედაც დამაგრებულია საცნობი ნიშანი „ბავშვების გადაყვანა“, მძღოლმა უნდა გამოიჩინოს განსაკუთრებული სიფრთხილე და იმოძრაოს ისეთი სიჩქარით, რომელიც თავიდან ააცილებს საფრთხეს და აუცილებლობის შემთხვევაში მკვეთრი დამუხრუჭების გარეშე გაჩერების შესაძლებლობას მისცემს.

გზაზე გაჩერებული ავტობუსის დანახვისას, რომელზეც დამაგრებულია საცნობი ნიშანი - „ბავშვების გადაყვანა“, მძღოლი ვალდებულია:

1

მისცეს ხმოვანი სიგნალი და გაიაროს შეუჩერებლივ

2

გააჩეროს სატრანსპორტო საშუალება და არ დაძრას იგი, სანამ აღნიშნული ავტობუსი არ გააგრძელებს მოძრაობას

3

გამოიჩინოს განსაკუთრებული სიფრთხილე და იმოძრაოს სიჩქარით, რომელიც თავიდან ააცილებს საფრთხეს და აუცილებლობის შემთხვევაში მკვეთრი დამუხრუჭების გარეშე შეძლებს გაჩერებას

### ბანმარტეზა:

„საგზაო მოძრაობის შესახებ“ საქართველოს კანონის 26-ე მუხლის მე-2 პუნქტის თანახმად, გზაზე ან მის სიახლოვეს ბავშვის დანახვისას ან გაჩერებული ავტობუსის დანახვისას, რომელზედაც დამაგრებულია საცნობი ნიშანი „ბავშვების გადაყვანა“, მძღოლმა უნდა გამოიჩინოს განსაკუთრებული სიფრთხილე და იმოძრაოს ისეთი სიჩქარით, რომელიც თავიდან ააცილებს საფრთხეს და აუცილებლობის შემთხვევაში მკვეთრი დამუხრუჭების გარეშე გაჩერების შესაძლებლობას მისცემს.

ვალდებულია თუ არა გზაზე მოძრავი სატრანსპორტო საშუალების მძღოლი, გზა დაუთმოს თეთრი ფერის ხელჯოხით მოძრავ უსინათლო ქვეითს, რომელიც კვეთს სავალ ნაწილს?

1

ვალდებულია ყველა შემთხვევაში

2

ვალდებულია, მხოლოდ იმ შემთხვევაში, თუ უსინათლო ქვეითი მოძრაობს რეგულირებულ ქვეითთა გადასასვლელზე

3

არ არის ვალდებული

### ბანმარტეზა:

„საგზაო მოძრაობის შესახებ“ საქართველოს კანონის 21-ე მუხლის მე-6 პუნქტის თანახმად, მძღოლმა განსაკუთრებული სიფრთხილე უნდა გამოიჩინოს საგზაო მოძრაობის ისეთი მონაწილეების მიმართ, როგორებიც არიან ქვეითები (განსაკუთრებით ბავშვები, ხანდაზმულები, შეზღუდული შესაძლებლობის მქონე პირები) და ველოსიპედისტები. მძღოლი ვალდებულია ყველა შემთხვევაში გზა დაუთმოს თეთრი ხელჯოხით ან გამყოლ-ძაღლთან ერთად მოძრავ უსინათლო ქვეითს.



რა შემთხვევაშია ვალდებული მძღოლი, გზა დაუთმოს გამყოლ ძაღლთან ერთად მოძრავ უსინათლო ქვეითს?

1

ვალდებულია ყველა შემთხვევაში

2

ვალდებულია, მხოლოდ იმ შემთხვევაში, თუ უსინათლო ქვეითი მოძრაობს რეგულირებულ ქვეითთა გადასასვლელზე

3

ვალდებულია, მხოლოდ იმ შემთხვევაში, თუ უსინათლო ქვეითი მოძრაობს არარეგულირებულ ქვეითთა გადასასვლელზე

### განმარტება:

„საგზაო მოძრაობის შესახებ“ საქართველოს კანონის 21-ე მუხლის მე-6 პუნქტის თანახმად, მძღოლმა განსაკუთრებული სიფრთხილე უნდა გამოიჩინოს საგზაო მოძრაობის ისეთი მონაწილეების მიმართ, როგორებიც არიან ქვეითები (განსაკუთრებით ბავშვები, ხანდაზმულები, შეზღუდული შესაძლებლობის მქონე პირები) და ველოსიპედისტები. მძღოლი ვალდებულია ყველა შემთხვევაში გზა დაუთმოს თეთრი ხელჯოხით ან გამყოლ-ძაღლთან ერთად მოძრავ უსინათლო ქვეითს.

დასაშვებია თუ არა ქვეითის სავალი ნაწილის კიდესთან გადაადგილება ქვეითთა მოძრაობისთვის გამოსადეგი ტროტუარის არსებობისას?

1

დაუშვებელია

2

დასაშვებია, თუ მას გადააქვს დიდი მოცულების ტვირთი, რის გამოც მისი ტროტუარზე გადაადგილება დააბრკოლებს სხვა ქვეითებს

3

დასაშვებია ნებისმიერ შემთხვევაში

### განმარტება:

„საგზაო მოძრაობის შესახებ“ საქართველოს კანონის 24-ე მუხლის მე-2 პუნქტის „ა“ ქვეპუნქტის თანახმად, თუ გზის სავალი ნაწილის კიდესთან არსებობს ქვეითთა მოძრაობისთვის გამოსადეგი ქვეითთა ბილიკი, ტროტუარი ან გზისპირი, ქვეითმა უნდა გამოიყენოს იგი, თუმცა უნდა დაიცვას სიფრთხილის აუცილებელი ზომები. ქვეითს, რომელსაც გადააქვს დიდი მოცულობის ნივთი, შეუძლია გადაადგილდეს გზის სავალი ნაწილის კიდესთან, თუ მისი ქვეითთა ბილიკზე, ტროტუარზე ან გზისპირზე გადაადგილება დააბრკოლებს სხვა ქვეითებს.

დასაშვებია თუ არა სავარძელ-ეტლით მოძრავ შემლუდული შესაძლებლობის მქონე პირის სავალი ნაწილის კიდესთან გადაადგილება, მოძრაობისთვის გამოსადეგი ქვეითთა ბილიკის არსებობის შემთხვევაში?

1

დაუშვებელია

2

დასაშვებია ნებისმიერ შემთხვევაში

3

დასაშვებია, მხოლოდ იმ შემთხვევაში, თუ ქვეითთა ბილიკზე ქვეითთა ინტენსიური მოძრაობაა

### ბანმარტეზა:

„საგზაო მოძრაობის შესახებ“ საქართველოს კანონის 24-ე მუხლის მე-3 პუნქტის თანახმად, ამ მუხლის მე-2 პუნქტის მოქმედება არ ვრცელდება სავარძელ-ეტლით მოძრავ შემლუდული შესაძლებლობის მქონე პირზე. მას უფლება აქვს, ნებისმიერ შემთხვევაში გადაადგილდეს გზის სავალი ნაწილის კიდესთან.

დასაშვებია თუ არა ქვეითის მოძრაობა ორმხივმოძრაობიანი გზის გამყოფ ზოლზე, თუ მასზე არ არის ტროტუარი?

1

დასაშვებია, თუ აღნიშნულ გზაზე მოძრაობა ნებადართულია არა უმეტეს 60 კმ/სთ სიჩქარით

2

დასაშვებია მხოლოდ ავტომაგისტრალზე

3

დაუშვებელია

### ბანმარტეზა:

„საგზაო მოძრაობის შესახებ“ საქართველოს კანონის 24-ე მუხლის მე-14 პუნქტის თანახმად, ქვეითს ეკრძალება ორმხივმოძრაობიანი გზის გამყოფ ზოლზე ან მის გასწვრივ მოძრაობა, თუ მასზე ტროტუარი არ არის.

სატრანსპორტო საშუალება ითვლება არაგაბარიტულად (მსხვილგაბარიტიანად), თუ ტვირთი მისი უკანა გაბარიტის წერტილიდან გამოშვებულია:

- 1

1 მეტრზე
- 2

1,70 მეტრზე
- 3

2 მეტრზე
- 4

2 მეტრზე მეტად

განმარტება:

„საგზაო მოძრაობის შესახებ“ საქართველოს კანონის 47-ე მუხლის მე-8 პუნქტის „გ“ ქვეპუნქტის თანახმად, სატრანსპორტო საშუალება არაგაბარიტულად (მსხვილგაბარიტიანად) ითვლება, თუ მისი პარამეტრები აღემატება შემდეგი მაჩვენებლებიდან ერთ-ერთს მაინც: გ) სიგრძე - ავტომატარებელის შემთხვევაში - 20 მეტრს, ყველა სხვა შემთხვევაში -12 მეტრს, ან, თუ ტვირთი სატრანსპორტო საშუალების უკანა გაბარიტის წერტილიდან 2 მეტრზე მეტადაა გამოშვებული.

სატრანსპორტო საშუალებაზე გადასაზიდი ტვირთის განთავსებისას ან/და დამაგრებისას ქვემოთ ჩამოთვლილი რომელი მოთხოვნის გათვალისწინება არ არის სავალდებულო?

1

საფრთხე არ უნდა შეექმნას სხვა საგზაო მოძრაობის მონაწილეებს, ზიანი არ მიაღდეს სახელმწიფო, საზოგადოებრივ და კერძო ქონებას, ტვირთი არ ეთრეოდეს და არ ცვიოდეს გზაზე

2

არ უნდა იქნეს შეზღუდული ხილვადობა და მხედველობის არე, არ უნდა დაირღვეს სატრანსპორტო საშუალების მდგრადობა და არ გაძნელდეს მისი მართვა

3

არ უნდა დაიფაროს სინათლეები, სდექ-სიგნალი, მოხვევის შუქ-მაჩვენებლები, შუქამრეკლი მოწყობილობები, რეგისტრაციის ნომერი და მარეგისტრირებელი სახელმწიფოს განმასხვავებელი ნიშანი, აგრეთვე ხელით მისაცემი სიგნალები

4

ამ ბილეთში ჩამოთვლილი ყველა მოთხოვნის გათვალისწინება სავალდებულოა

### ბანმარტეზა:

„საგზაო მოძრაობის შესახებ“ საქართველოს კანონის 47-ე მუხლის მე-11 პუნქტის „ა“, „ბ“ და „გ“ ქვეპუნქტების თანახმად, სატრანსპორტო საშუალებაზე ნებისმიერი ტვირთი იმგვარად უნდა მოთავსდეს და აუცილებლობის შემთხვევაში დამაგრდეს, რომ მისი გადაზიდვისას: ა) საფრთხე არ შეექმნას სხვა საგზაო მოძრაობის მონაწილეებს, ზიანი არ მიაღდეს სახელმწიფო, საზოგადოებრივ და კერძო ქონებას, ტვირთი არ ეთრეოდეს და არ ცვიოდეს გზაზე; ბ) არ შეიზღუდოს ხილვადობა და ხედვის არე, არ დაირღვეს სატრანსპორტო საშუალების მდგრადობა და არ გაძნელდეს მისი მართვა; გ) არ დაიფაროს სატრანსპორტო საშუალების სინათლეები, „სდექ“ სიგნალი, მოხვევის შუქ-მაჩვენებლები, შუქამრეკლი მოწყობილობები, რეგისტრაციის ნომერი და მარეგისტრირებელი სახელმწიფოს განმასხვავებელი ნიშანი, აგრეთვე ამ კანონით განსაზღვრული ხელით მისაცემი სიგნალები;





I



II



III



IV

მოცემული საგზაო ნიშნებიდან რომელი მიუთითებს მოძრაობის მიმართულებას მხოლოდ პირდაპირ?

1

მხოლოდ II და IV

2

მხოლოდ I

3

მხოლოდ IV

4

მხოლოდ III

### განმარტება:

„საგზაო მოძრაობის შესახებ“ საქართველოს კანონის პირველი დანართის მე-4 თავის (მიმთითებელი ნიშნები) 4.1.1 პუნქტისა და ამავე პუნქტის შენიშვნის „ა“ ქვეპუნქტის თანახმად, საგზაო ნიშანი 4.1.1 „მოძრაობა პირდაპირ“ რთავს მხოლოდ ისრებით ნაჩვენები მიმართულებებით მოძრაობის ნებას.



I



II



III



IV

მოცემული საგზაო ნიშნებიდან რომელი რთავს მოძრაობის ნებას მხოლოდ მარჯვენა მიმართულებით?

1

I

2

II

3

III

4

IV

### განმარტება:

„საგზაო მოძრაობის შესახებ“ საქართველოს კანონის პირველი დანართის მე-4 თავის (მიმთითებული ნიშნები) 4.1.2 პუნქტისა და ამავე პუნქტის შენიშვნის „ა“ ქვეპუნქტის თანახმად, საგზაო ნიშანი 4.1.2 „მოძრაობა მარჯვნივ“ რთავს მხოლოდ ისრებით ნაჩვენები მიმართულებებით მოძრაობის ნებას.



მოცემული საგზაო ნიშანი მიუთითებს:

1

ცალმხრივმოძრაობიან გზაზე ან სავალ ნაწილზე გასვლას

2

გამყოფი ზოლის, უსაფრთხოების კუნძულის ან რაიმე დაბრკოლების შემოვლის მიმართულებას მხოლოდ მარჯვნიდან

3

ცალმხრივ მოძრაობიან გზას

### ბანმარტუბა:

„საგზაო მოძრაობის შესახებ“ საქართველოს კანონის პირველი დანართის მე-4 თავის (მიმთითებელი ნიშნები) 4.2.1 პუნქტის თანახმად, საგზაო ნიშანი 4.2.1 „დაბრკოლების შემოვლა მარჯვნიდან“ - მიუთითებს გამყოფი ზოლის, უსაფრთხოების კუნძულის ან რაიმე დაბრკოლების მხოლოდ მარჯვნიდან შემოვლის მიმართულებას.



I



II



III



IV

მოცემული საგზაო ნიშნებიდან რომელი მიუთითებს დაბრკოლების გამყოფი ზოლის, უსაფრთხოების კუნძულის ან რაიმე დაბრკოლების შემოვლის მიმართულებას მხოლოდ მარცხნიდან?

1

I

2

II

3

III

4

IV

### განმარტება:

„საგზაო მოძრაობის შესახებ“ საქართველოს კანონის პირველი დანართის მე-4 თავის (მიმთითებელი ნიშნები) 4.2.2 პუნქტის თანახმად, საგზაო ნიშანი 4.2.2 „დაბრკოლების შემოვლა მარცხნიდან“ - მიუთითებს გამყოფი ზოლის, უსაფრთხოების კუნძულის ან რაიმე დაბრკოლების მხოლოდ მარცხნიდან შემოვლის მიმართულებას.





I



II



III



IV

მოცემული საგზაო ნიშნებიდან რომელი აღნიშნავს მოძრაობის მიმართულებას მარჯვნივ ან მარცხნივ?

1

I

2

II

3

III

4

IV

### განმარტება:

„საგზაო მოძრაობის შესახებ“ საქართველოს კანონის პირველი დანართის მე-4 თავის (მიმთითებული ნიშნები) 4.1.6 პუნქტისა და ამავე პუნქტის შენიშვნის „ა“ ქვეპუნქტის თანახმად, საგზაო ნიშანი 4.1.6 „მოძრაობა მარჯვნივ ან მარცხნივ“ - რთავს მხოლოდ ისრებით ნაჩვენები მიმართულებებით მოძრაობის ნებას,



I



II



III



IV

მოცემული საგზაო ნიშნებიდან რომელი აღნიშნავს ქვეითთა მოძრაობისათვის განკუთვნილ, გზისგან განცალკევებულ ბილიკს?

1

I

2

II

3

III

4

IV

### განმარტება:

„საგზაო მოძრაობის შესახებ“ საქართველოს კანონის პირველი დანართის მე-4 თავის (მიმთითებული ნიშნები) 4.5 პუნქტის თანახმად, საგზაო ნიშანი 4.5 „ქვეითთა ბილიკი“ - ქვეითთა მოძრაობისათვის განკუთვნილი, გზისგან განცალკევებული ბილიკი. 4.5 ნიშანს ძირითად ნიშნად დგამენ ქვეითთა ბილიკის დასაწყისში, განმეორებითად კი – გზასთან ყოველი გადაკვეთის შემდეგ.



I



II



III

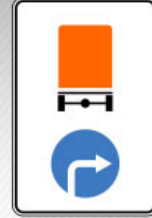

IV

მოცემული საგზაო ნიშნებიდან რომელი მიუთითებს სახიფათო ტვირთის გადამზიდი სატრანსპორტო საშუალებით ნებადართულ მოძრაობის მიმართულებას?

1

I

2

II

3

III

4

IV

### განმარტება:

„საგზაო მოძრაობის შესახებ“ საქართველოს კანონის პირველი დანართის მე-4 თავის (მიმთითებელი ნიშნები) 4.9.1-4.9.3 პუნქტების თანახმად, საგზაო ნიშნები 4.9.1- 4.9.3 „სახიფათო ტვირთის გადამზიდავი სატრანსპორტო საშუალებით მოძრაობის მიმართულება“ – მიუთითებს იმ სახიფათო ტვირთის გადამზიდავი სატრანსპორტო საშუალებით ნებადართული მოძრაობის მიმართულებას, რომელიც, საქართველოს კანონმდებლობის თანახმად, აღნიშნული უნდა იყოს საცნობი ნიშნით „სახიფათო ტვირთი“: 4.9.1 – პირდაპირ, 4.9.2 – მარჯვნივ, 4.9.3 – მარცხნივ.



აქვს თუ არა უფლება სატვირთო ავტომობილის მძღოლს გააგრძელოს მოძრაობა ისრის მიმართულებით?

1

აქვს უფლება

2

არ აქვს უფლება

### ბანმარტივა:

„საგზაო მოძრაობის შესახებ“ საქართველოს კანონის პირველი დანართის მე-4 თავის (მიმთითებული ნიშნები) 4.1.2 პუნქტისა და ამავე პუნქტის შენიშვნის „ა“ ქვეპუნქტის თანახმად, საგზაო ნიშანი 4.1.2 „მოძრაობა მარჯვნივ“ - რთავს მხოლოდ ისრებით ნაჩვენები მიმართულებებით მოძრაობის ნებას. ამავე დანართის მე-8 თავის (დამატებითი ინფორმაციის ნიშნები) 8.4.1-8.4.8 პუნქტების თანახმად, დაფები 8.4.1-8.4.8 „სატრანსპორტო საშუალების სახეობა“ - მიუთითებს იმ სატრანსპორტო საშუალების სახეობას, რომლებზედაც ვრცელდება ნიშნის მოქმედება, ხოლო ამავე თავის შენიშვნის „ა“ ქვეპუნქტის თანახმად დაფა 8.4.1 ნიშნის მოქმედებას ავრცელებს სატვირთო ავტომობილებზე (მისაბმელით ან მის გარეშე), რომელთა ნებადართული მაქსიმალური მასა 3,5 ტ-ზე მეტია.





დაარღვეს თუ არა სახიფათო ტვირთის გადამზიდი სატვირთო ავტომობილის მძღოლი საგზაო მოძრაობის წესებს ისრის მიმართულებით მოძრაობის შემთხვევაში?

1

არ დაარღვევს

2

დაარღვევს

### ბანმარტიბა:

„საგზაო მოძრაობის შესახებ“ საქართველოს კანონის მე-19 მუხლის პირველი პუნქტის „გ“ ქვეპუნქტის თანახმად, მძღოლი, ხოლო ამ კანონის მე-18 მუხლის პირველი პუნქტის „დ“ ქვეპუნქტით გათვალისწინებულ შემთხვევებში – საწარმო ვალდებულია ამ პუნქტით განსაზღვრულ სატრანსპორტო საშუალებებზე დაამაგროს შემდეგი საცნობი ნიშნები: „სახიფათო ტვირთი“ – 400X300 მმ ზომის, სწორკუთხედი, ნარინჯისფერი ფირფიტა გარშემო 15 მმ სიგანის შავი არშიით – ასეთი ტვირთის გადამზიდავი სატრანსპორტო საშუალების წინა და უკანა მხარეს, ხოლო ცისტერნის შემთხვევაში – გვერდებზედაც (ფირფიტის ქვედა ნაწილში უნდა აღინიშნოს ტვირთის გაერთიანებული ერების ორგანიზაციის ნომერი, ხოლო ზედა ნაწილში – საშიშროების საიდენტიფიკაციო ნომერი. ისინი უნდა გაიყოს 15 მმ სისქის შავი ჰორიზონტალური ხაზით, რომელიც ფირფიტას ნახევარ სიმაღლეზე გადაკვეთს); ამავე კანონის პირველი დანართის მე-4 თავის (მიმთითებული ნიშნები) 4.9.1-4.9.3 პუნქტების თანახმად, საგზაო ნიშნები 4.9.1-4.9.3. „სახიფათო ტვირთის გადამზიდავი სატრანსპორტო საშუალებით მოძრაობის მიმართულება“ – მიუთითებს იმ სახიფათო ტვირთის გადამზიდავი სატრანსპორტო საშუალებით ნებადართული მოძრაობის მიმართულებას, რომელიც, საქართველოს კანონმდებლობის თანახმად, აღნიშნული უნდა იყოს საცნობი ნიშნით „სახიფათო ტვირთი“: 4.9.1 – პირდაპირ, 4.9.2 – მარჯვნივ, 4.9.3 – მარცხნივ.



I

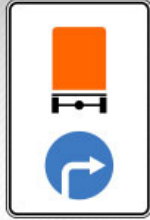

II



III



IV

მოცემული საგზაო ნიშნებიდან რომელი მიუთითებს სახიფათო ტვირთის გადამზიდი სატრანსპორტო საშუალებით ნებადართულ მოძრაობის მიმართულებას?

1

მხოლოდ II

2

მხოლოდ I

3

მხოლოდ IV

4

მხოლოდ III

### განმარტება:

„საგზაო მოძრაობის შესახებ“ საქართველოს კანონის პირველი დანართის მე-4 თავის (მიმთითებელი ნიშნები) 4.9.1-4.9.3 პუნქტების თანახმად, საგზაო ნიშნები 4.9.1–4.9.3. „სახიფათო ტვირთის გადამზიდავი სატრანსპორტო საშუალებით მოძრაობის მიმართულება“ – მიუთითებს იმ სახიფათო ტვირთის გადამზიდავი სატრანსპორტო საშუალებით ნებადართული მოძრაობის მიმართულებას, რომელიც, საქართველოს კანონმდებლობის თანახმად, აღნიშნული უნდა იყოს საცნობი ნიშნით „სახიფათო ტვირთი“: 4.9.1 – პირდაპირ, 4.9.2 – მარჯვნივ, 4.9.3 – მარცხნივ.

თემა 27:

ველოსიპედის, მოპედის, სატაპნე ოთხთვალის  
მოძრაობა და პირუტყვის გადარეკვა

---



რომელი ავტომობილის მძღოლს წარმოეჩნება გზის დათმობის ვალდებულება ისრის მიმართულებით მოძრაობის შემთხვევაში, თუ მსუბუქი ავტომობილი გამოდის ავტოგასამართი სადგურის ტერიტორიიდან?

1

მსუბუქი ავტომობილის მძღოლს

2

მოპედის მძღოლს

### ბანმართება:

„საგზაო მოძრაობის შესახებ“ საქართველოს კანონის 32-ე მუხლის მე-3 პუნქტის თანახმად, მიმდებარე ტერიტორიიდან გზაზე გასვლისას მძღოლი ვალდებულია გზა დაუთმოს გზაზე მოძრავ სატრანსპორტო საშუალებასა და ქვეითს, ხოლო გზიდან გადასვლისას – იმ ქვეითს, ველოსიპედისტს, მოპედისა და ორბორბლიანი ელექტროთვითმგორავის მძღოლებს, რომლებსაც გზას უჭრის.



სასაპალნე და დასაჯდომი პირუტყვის, აგრეთვე საჭაპანო ტრანსპორტის ჯგუფების გზის სავალ ნაწილზე მოძრაობის შემთხვევაში, გასწრების გასაადვილებლად ჯგუფებს შორის მანძილი უნდა შეადგენდეს:

1

20-40 მეტრს

2

40-60 მეტრს

3

60-80 მეტრს

4

80-100 მეტრს

### ბანმარტეზა:

„საგზაო მოძრაობის შესახებ“ საქართველოს კანონის 22-ე მუხლის მე-4 პუნქტის თანახმად, სასაპალნე და დასაჯდომი პირუტყვის, აგრეთვე საჭაპანო ტრანსპორტის კოლონები გზის სავალ ნაწილზე მოძრაობისას უნდა დაიყოს ჯგუფებად, მაგრამ არაუმეტეს 10 სასაპალნე და დასაჯდომი პირუტყვისა და 5 საჭაპანო ტრანსპორტისა თითოეულში. გასწრების გასაადვილებლად ჯგუფებს შორის მანძილი უნდა იყოს 80-100 მეტრი.

ვალდებულია თუ არა საჭაპანო ტრანსპორტის მესხრე, გზის მიმდებარე ტერიტორიიდან ან მეორეხარისხოვანი გზიდან იმ ადგილზე გასვლისას, სადაც ცუდი ხილვადობაა, პირუტყვი აღვირით ატაროს?

1

არ არის ვალდებული

2

ვალდებულია

### ბანმარტეზა:

„საგზაო მოძრაობის შესახებ“ საქართველოს კანონის 22-ე მუხლის მე-5 პუნქტის თანახმად, საჭაპანო ტრანსპორტის მესხრემ გზის მიმდებარე ტერიტორიიდან ან მეორეხარისხოვანი გზიდან იმ ადგილზე გასვლისას, სადაც ცუდი ხილვადობაა, პირუტყვი აღვირით უნდა ატაროს.

პირუტყვის გზაზე გადარეკვა, როგორც წესი, უნდა განხორციელდეს:

1

დღე-ღამის ბნელ დროს

2

დღე-ღამის ნათელ დროს

3

როგორც დღე-ღამის ნათელ, ასევე ბნელ დროს

### განმარტება:

„საგზაო მოძრაობის შესახებ“ საქართველოს კანონის 22-ე მუხლის მე-6 პუნქტის თანახმად, პირუტყვის გზაზე გადარეკვა, როგორც წესი, უნდა განხორციელდეს დღე-ღამის ნათელ დროს.

აქვს თუ არა უფლება ქვეითს გადაადგილდეს ველობილიკზე ქვეითთა ბილიკის, ტროტუარისა და გზისპირის არარსებობის ან მათი გამოყენების შეუძლებლობის შემთხვევაში, თუ მოძრაობის ინტენსივობა ამის საშუალებას იძლევა?

1

აქვს უფლება

2

არ აქვს უფლება

### განმარტება:

„საგზაო მოძრაობის შესახებ“ საქართველოს კანონის 24-ე მუხლის მე-4 პუნქტის თანახმად, ქვეითთა ბილიკის, ტროტუარისა და გზისპირის არარსებობის ან მათი გამოყენების შეუძლებლობის შემთხვევაში ქვეითს შეუძლია გადაადგილდეს გზის სავალ ნაწილზე. თუ არსებობს ველობილიკი და მოძრაობის ინტენსივობა ამის საშუალებას იძლევა, ქვეითს უფლება აქვთ გადაადგილდეს მასზე, თუმცა არ უნდა გაართულოს ველოსიპედებისა და მოპედების მოძრაობა.

ველოსიპედისა და მოპედის კოლონების გზის სავალ ნაწილზე მოძრაობის შემთხვევაში ერთ ჯგუფში უნდა იყოს არა უმეტეს:

1

5 ერთეულისა

2

10 ერთეულისა

3

15 ერთეულისა

### ბანმარტეზა:

„საგზაო მოძრაობის შესახებ“ საქართველოს კანონის 43-ე მუხლის მე-4 პუნქტის თანახმად, ველოსიპედისა და მოპედის მძღოლებისათვის დასაშვებია კოლონად გადაადგილება. ველოსიპედებისა და მოპედების კოლონების გზის სავალ ნაწილზე მოძრაობის შემთხვევაში ისინი უნდა დაიყოს ჯგუფებად, მაგრამ არაუმეტეს 10 ერთეულისა თითოეულში. გასწრების გასაადვილებლად ჯგუფებს შორის მანძილი უნდა იყოს 80–100 მეტრი.

ქვემოთ ჩამოთვლილი, რომელ გზაზეა აკრძალული ველოსიპედისა და მოპედის მარცხნივ მოხვევა ან მობრუნება?

1

მხოლოდ იმ გზებზე, სადაც ტრამვაის ლიანდაგია

2

მხოლოდ იმ გზებზე, რომლებზედაც თანხვედრი მიმართულებით მოძრაობისათვის ერთ ზოლზე მეტია

3

გზებზე, სადაც ტრამვაის ლიანდაგია, აგრეთვე იმ გზებზე, რომლებზედაც თანხვედრი მიმართულებით მოძრაობისათვის ერთ ზოლზე მეტია

### ბანმარტეზა:

„საგზაო მოძრაობის შესახებ“ საქართველოს კანონის 43-ე მუხლის მე-5 პუნქტის თანახმად, ველოსიპედისა და მოპედის მძღოლებს ეკრძალებათ მარცხნივ მოხვევა ან გზაზე მობრუნება იქ, სადაც ტრამვაის ლიანდაგია, აგრეთვე იმ გზაზე, რომელზედაც თანხვედრი მიმართულებით მოძრაობისათვის განკუთვნილი ერთზე მეტი ზოლია.

გზატვარედინის მიღმა, გამავალ გზასთან ველობილიკის არარეგულირებულ გადაკვეთაზე, ველოსიპედისა და მოპედის მძღოლებს ამ გზაზე მოძრავე სატრანსპორტო საშუალებების მიმართ:

1

ენიჭებათ უპირატესობა

2

წარმოეწმებათ გზის დათმობის  
ვალდებულება**განმარტება:**

„საგზაო მოძრაობის შესახებ“ საქართველოს კანონის 43-ე მუხლის მე-6 პუნქტის თანახმად, გზატვარედინის მიღმა გამავალ გზასთან ველობილიკის არარეგულირებულ გადაკვეთაზე ველოსიპედისა და მოპედის მძღოლებმა გზა უნდა დაუთმონ ამ გზაზე მოძრავე სატრანსპორტო საშუალებათა მძღოლებს.

ეკრძალებათ თუ არა ველოსიპედების, მოპედებისა და ორბორბლიანი ელექტროთვითმგორავების მძღოლებს გადაადგილება, თუ საჭე ერთი ხელით უჭირავთ?

1

ეკრძალებათ

2

არ ეკრძალებათ

**განმარტება:**

„საგზაო მოძრაობის შესახებ“ საქართველოს კანონის 43-ე მუხლის მე-7 პუნქტის თანახმად, ველოსიპედის, მოპედისა და ორბორბლიანი ელექტროთვითმგორავის მძღოლებს ეკრძალებათ გადაადგილება, თუ საჭე ერთი ხელით მაინც არ უჭირავთ.



გაჩერებული სატრანსპორტო საშუალების კარი გზის სავალი ნაწილის, ველობილიკის ან ველოსიპედის ზოლის მხარეს არ უნდა იყოს გაღებული:

- 1

5 წუთზე მეტი ხნით
- 2

15 წუთზე მეტი ხნით
- 3

მგზავრთა ჩასხდომა-გადმოსხდომისთვის საჭირო დროზე მეტი ხნით
- 4

20 წუთზე მეტი ხნით

ბანმარტუბა:

„საგზაო მოძრაობის შესახებ“ საქართველოს კანონის მე-20 მუხლის მე-6 პუნქტის თანახმად, აკრძალულია სატრანსპორტო საშუალების კარის გაღება მის სრულ გაჩერებამდე. კარის გაღებამ არ უნდა შეუქმნას დაბრკოლება ან საფრთხე სხვა საგზაო მოძრაობის მონაწილეებს. გზის სავალი ნაწილის, ველობილიკის ან ველოსიპედის მოძრაობის ზოლის მხარეს სატრანსპორტო საშუალების კარი არ უნდა იყოს გაღებული მგზავრთა ჩასხდომა-გადმოსხდომისთვის საჭირო დროზე მეტი ხნით. გზის სავალი ნაწილის მხარეს ან სატრანსპორტო საშუალების უკანა მხრიდან მგზავრთა ჩასხდომა-გადმოსხდომა ნებადართულია მხოლოდ იმ შემთხვევაში, თუ ეს არ შეუქმნის საფრთხეს სხვა საგზაო მოძრაობის მონაწილეებს.



მოცემული საგზაო ნიშანი მიუთითებს:

1

გზას, რომელიც განკუთვნილია მხოლოდ ავტომობილისა და მოტოციკლის მოძრაობისათვის

2

მოძრაობის ზოლს, რომელიც განკუთვნილია მხოლოდ მსუბუქი ავტომობილებით მოძრაობისათვის

3

სატრანსპორტო საშუალებების დგომის ადგილს

### განმარტება:

„საგზაო მოძრაობის შესახებ“ საქართველოს კანონის პირველი დანართის მე-5 თავის (განსაკუთრებული მითითებების ნიშნები) 5.3 პუნქტის თანახმად, საგზაო ნიშანი 5.3 „საავტომობილო გზა“ - გზა, რომელიც განკუთვნილია მხოლოდ ავტომობილისა და მოტოციკლის მოძრაობისათვის.



მოცემული საგზაო ნიშანი მიუთითებს:

1

ორმხრივმოძრაობიანი გზის დასასრულს

2

რევერსული მოძრაობიანი გზის მონაკვეთის დასასრულს

3

გაქანების ზოლის დასასრულს

### განმარტება:

„საგზაო მოძრაობის შესახებ“ საქართველოს კანონის პირველი დანართის მე-5 თავის (განსაკუთრებული მითითებების ნიშნები) 5.9 პუნქტის თანახმად, საგზაო ნიშანი 5.9 „რევერსული მოძრაობის დასასრული“ - მიუთითებს 5.8 ნიშნით აღნიშნული გზის მონაკვეთის დასასრულს.



I



II



III



IV

მოცემული საგზაო ნიშნებიდან რომელი მიუთითებს გზას, რომელზედაც სამარშრუტო სატრანსპორტო საშუალება მოძრაობს სპეციალურად გამოყოფილ ზოლზე სატრანსპორტო საშუალებათა საერთო ნაკადის საპირისპირო მიმართულებით?

1

I

2

II

3

III

4

IV

### განმარტება:

„საგზაო მოძრაობის შესახებ“ საქართველოს კანონის პირველი დანართის მე-5 თავის (განსაკუთრებული მითითებების ნიშნები) 5.11 პუნქტის თანახმად, საგზაო ნიშანი 5.11 „სამარშრუტო სატრანსპორტო საშუალებებისათვის განკუთვნილი მოძრაობის ზოლის მქონე გზა“ - გზა, რომელზედაც სამარშრუტო სატრანსპორტო საშუალება მოძრაობს სპეციალურად გამოყოფილ ზოლზე სატრანსპორტო საშუალებათა საერთო ნაკადის საპირისპირო მიმართულებით. ნიშნის მოქმედება ვრცელდება იმ მოძრაობის ზოლზე, რომელზედაც ის დგას.





I



II



III



IV

მოცემული საგზაო ნიშნებიდან რომელი მიუთითებს ტერიტორიას (ზონას), სადაც მოქმედებს საცხოვრებელ ზონაში მოძრაობისათვის დამდგენი წესები?

1

I

2

II

3

III

4

IV

### განმარტება:

„საგზაო მოძრაობის შესახებ“ საქართველოს კანონის პირველი დანართის მე-5 თავის (განსაკუთრებული მითითებების ნიშნები) 5.21 პუნქტის თანახმად, საგზაო ნიშანი 5.21 „საცხოვრებელი ზონა“ - ტერიტორიას (ზონა), სადაც მოქმედებს საცხოვრებელ ზონაში მოძრაობისათვის დამდგენი წესები. ნიშანი იდგმება საცხოვრებელი ზონის ყველა შესასვლელში.



I

სამტრედია

II

გურჯაანი

III

მოცემული საგზაო ნიშნებიდან რომელი მიუთითებს იმ დასახლებული პუნქტის დასაწყისს, სადაც მოქმედებს დასახლებულ პუნქტებში მოძრაობის წესრიგის დამდგენი წესების მოთხოვნები?

1

მხოლოდ I და III

2

მხოლოდ II და III

3

მხოლოდ I და II

### განმარტება:

„საგზაო მოძრაობის შესახებ“ საქართველოს კანონის პირველი დანართის მე-5 თავის (განსაკუთრებული მითითებების ნიშნები) 5.23.1 და 5.23.2 პუნქტების თანახმად, საგზაო ნიშნები: - 5.23.1 „დასახლებული პუნქტის დასაწყისი“ - მიუთითებს იმ დასახლებული პუნქტის დასაწყისს, რომელშიც მოქმედებს დასახლებულ პუნქტებში მოძრაობისათვის დადგენილი წესები. - 5.23.2 „დასახლებული პუნქტის დასაწყისი“ - მიუთითებს განაშენიანებული გზის მონაკვეთის დასაწყისს, რომელიც არ შედის რომელიმე დასახლებულ პუნქტში და რომელშიც მოქმედებს დასახლებულ პუნქტებში მოძრაობისათვის დადგენილი წესები (სააგარაკო დაბები, ცალკე მდგომი დაწესებულებები და ა. შ.).

სამტრედია

I

გურჯაანი

II



III

მოცემული საგზაო ნიშნებიდან რომელი მიუთითებს დასახლებული პუნქტის დასაწყისს, რომელიც არ შედის რომელიმე დასახლებულ პუნქტში და რომელშიც მოქმედებს დასახლებულ პუნქტებში მოძრაობისათვის დადგენილი წესები (სააგარაკო დაბები, ცალკე მდგომი დაწესებულებები და ა. შ.)?

1

I

2

II

3

III

### განმარტება:

„საგზაო მოძრაობის შესახებ“ საქართველოს კანონის პირველი დანართის მე-5 თავის (განსაკუთრებული მითითებების ნიშნები) 5.23.2 პუნქტის თანახმად, საგზაო ნიშანი 5.23.2 „დასახლებული პუნქტის დასაწყისი“ - მიუთითებს განაშენიანებული გზის მონაკვეთის დასაწყისს, რომელიც არ შედის რომელიმე დასახლებულ პუნქტში და რომელშიც მოქმედებს დასახლებულ პუნქტებში მოძრაობისათვის დადგენილი წესები (სააგარაკო დაბები, ცალკე მდგომი დაწესებულებები და ა. შ.).



I



II



III



IV

მოცემული საგზაო ნიშნებიდან რომელი აღნიშნავს ტერიტორიას, რომლის ფარგლებში შეზღუდულია მოძრაობის მაქსიმალური სიჩქარე?

1

I

2

II

3

III

4

IV

### ბანმარტიბა:

„საგზაო მოძრაობის შესახებ“ საქართველოს კანონის პირველი დანართის მე-5 თავის (განსაკუთრებული მითითებების ნიშნები) 5.27 და 5.29 პუნქტების თანახმად, საგზაო ნიშანი 5.31. „მაქსიმალური სიჩქარის შეზღუდვის ზონა“. აღნიშნავს ტერიტორიას, რომლის ფარგლებშიც შეზღუდულია მოძრაობის მაქსიმალური სიჩქარე.

გზებზე მეხრეობა ნებადართულია:

1

12 წლის ასაკიდან

2

14 წლის ასაკიდან

3

16 წლის ასაკიდან

### ბანმარტიბა:

„საგზაო მოძრაობის შესახებ“ საქართველოს კანონის 22-ე მუხლის პირველი პუნქტის თანახმად, გზებზე სასაპალნე, შესაბმელ და დასაჯდომ, აგრეთვე გასარეკ პირუტყვის უნდა ჰყავდეს მეხრე, რომელიც მუდმივად უზრუნველყოფს მის მართვას. გზებზე მეხრეობა ნებადართულია 16 წლის ასაკიდან.



## მეხრეს ეკრძალება:

1

გზაზე ერთდროულად 5-ზე მეტი საპალნე პირუტყვის გარეკვა

2

პირუტყვის გადარეკვა რკინიგზის ლიანდაგებზე, ამისათვის სპეციალურად გამოყოფილი ადგილების გარდა

3

ერთდროულად ფარისა და ნახირის გარეკვა

## განმარტება:

„საგზაო მოძრაობის შესახებ“ საქართველოს კანონის 22-ე მუხლის მე-8 პუნქტის „ბ“ ქვეპუნქტის თანახმად, მეხრეს ეკრძალება პირუტყვის გადარეკვა რკინიგზის ლიანდაგზე, ამისათვის სპეციალურად გამოყოფილი ადგილების გარდა, აგრეთვე დღე-ღამის ბნელ დროს ან არასაკმარისი ხილვადობის პირობებში (სხვადასხვა დონეზე განლაგებული გადასარეკების გარდა).

## საცნობი ნიშნი „ავტომატარებელი“ სავალდებულოა დამაგრდეს:

1

მხოლოდ ავტომატარებელზე

2

მხოლოდ შესახსრებულ ავტობუსზე

3

როგორც ავტომატარებელზე, ასევე შესახსრებულ ავტობუსზე

## განმარტება:

„საგზაო მოძრაობის შესახებ“ საქართველოს კანონის მე-19 მუხლის პირველი პუნქტის „ა“ ქვეპუნქტის თანახმად, მძღოლი, ხოლო ამ კანონის მე-18 მუხლის პირველი პუნქტის „დ“ ქვეპუნქტით გათვალისწინებულ შემთხვევებში - საწარმო, ვალდებულია ამ პუნქტით განსაზღვრულ სატრანსპორტო საშუალებებზე დაამაგრონ შემდეგი საცნობი ნიშნები: ა) „ავტომატარებელი“ – კაბინის თავზე ჰორიზონტალურად განლაგებული, ერთმანეთისაგან 150-დან 300 მმ-დე დაშორებული, სამი ნარიჩისფერი ფარანი – მაგრდება ავტომატარებელზე და შესახსრებულ ავტობუსზე.

სავალ ნაწილზე ღამის საათებში მოძრაობისას შესაბამელი, სასაპალნე ან საჯდომი პირუტყვის ან ნახირის მეხრეებმა, მოძრაობის მარცხენა მხრიდან უნდა იქონიონ:

1

მხოლოდ წინ -სულ მცირე ერთი თეთრი ან ყვითელი სელექციური სინათლე

2

მხოლოდ უკან - სულ მცირე ერთი წითელი სინათლე

3

წინ -სულ მცირე ერთი თეთრი ან ყვითელი სელექციური სინათლე, ხოლო უკან - სულ მცირე ერთი წითელი სინათლე

### ბანმარტეზა:

„საგზაო მოძრაობის შესახებ“ საქართველოს კანონის 50-ე მუხლის მე-4 პუნქტის „ბ“ ქვეპუნქტის თანახმად, სავალ ნაწილზე ღამის საათებში მოძრაობისას: ბ) შესაბამელი, სასაპალნე ან დასაჯდომი პირუტყვის ან ნახირის მეხრემ მოძრაობის მარცხენა მხრიდან უნდა იქონიოს სულ მცირე ერთი თეთრი ან ყვითელი სელექციური სინათლე წინ და ერთი წითელი სინათლე უკან ან ყვითელი შუქი წინ და უკან. ამ სინათლის წყაროდ შეიძლება გამოყენებულ იქნეს ერთი მოწყობილობა.



I



II



III



IV

მოცემული საგზაო ნიშნებიდან რომელი აღნიშნავს ავტომაგისტრალთან სხვა გზიდან ამოსასვლელის შერწყმის ადგილს?

1

I

2

II

3

III

4

IV

### განმარტება:

„საგზაო მოძრაობის შესახებ“ საქართველოს კანონის პირველი დანართის მე-5 თავის (განსაკუთრებული მითითებების ნიშნები) 5.36 პუნქტის თანახმად, საგზაო ნიშანი 5.36 „შერწყმის ადგილი“ - ავტომაგისტრალთან სხვა გზიდან ამოსასვლელის (გაქანების ზოლის) შერწყმის ადგილი.



I

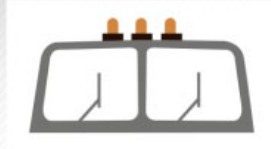

II



III

რომელი საცნობი ნიშანი მაგრდება ავტომატარებელზე და შესახსრებულ ავტობუსზე?

1

მხოლოდ I

2

მხოლოდ II

3

მხოლოდ III

4

სამივე

### განმარტება:

„საგზაო მოძრაობის შესახებ“ საქართველოს კანონის მე-19 მუხლის პირველი პუნქტის „ა“ ქვეპუნქტის თანახმად, მძღოლი, ხოლო ამ კანონის მე-18 მუხლის პირველი პუნქტის „დ“ ქვეპუნქტით გათვალისწინებულ შემთხვევებში – საწარმო ვალდებულია ამ პუნქტით განსაზღვრულ სატრანსპორტო საშუალებებზე დაამაგროს შემდეგი საცნობი ნიშნები: ა) „ავტომატარებელი“ – კაბინის თავზე ჰორიზონტალურად განლაგებული, ერთმანეთისაგან 150-დან 300 მმ-მდე დაშორებული სამი ნარინჯისფერი მაშუქი – მაგრდება ავტომატარებელსა და შესახსრებულ ავტობუსზე.





I



II



III

რომელი საცნობი ნიშანი მაგრდება იმ სატრანსპორტო საშუალების უკანა მხარეს, რომლის სიგრძე ტვირთით ან უმისოდ აღემატება 20 მეტრს, და ავტომატარებელზე ორი ან მეტი მისაბმელით?

1

მხოლოდ III

2

მხოლოდ II

3

მხოლოდ I

### განმარტება:

„საგზაო მოძრაობის შესახებ“ საქართველოს კანონის მე-19 მუხლის პირველი პუნქტის „ე“ ქვეპუნქტის თანახმად, მძღოლი, ხოლო ამ კანონის მე-18 მუხლის პირველი პუნქტის „დ“ ქვეპუნქტით გათვალისწინებულ შემთხვევებში – საწარმო ვალდებულია ამ პუნქტით განსაზღვრულ სატრანსპორტო საშუალებებზე დაამაგროს შემდეგი საცნობი ნიშნები: ე) „გრძელი სატრანსპორტო საშუალება“ – არანაკლებ 1200X200 მმ ზომის, ყვითელი მართკუთხედი 40 მმ სიგანის წითელი არშიით და შუქამრეკლი ზედაპირით – მაგრდება იმ არაგაბარითული (მსხვილგაბარითიანი) სატრანსპორტო საშუალების უკანა მხარეს, რომლის სიგრძე ტვირთით ან უმისოდ აღემატება 20 მეტრს, აგრეთვე სატრანსპორტო საშუალებათა შემადგენლობაზე, რომელშიც ორი ან ორზე მეტი მისაბმელია. თუ აღნიშნული ზომის ნიშნის დამაგრება შეუძლებელია, დასაშვებია დამაგრდეს არანაკლებ 600X200 მმ ზომის ორი ერთნაირი ნიშანი სატრანსპორტო საშუალების ღერძის სიმეტრიულად.

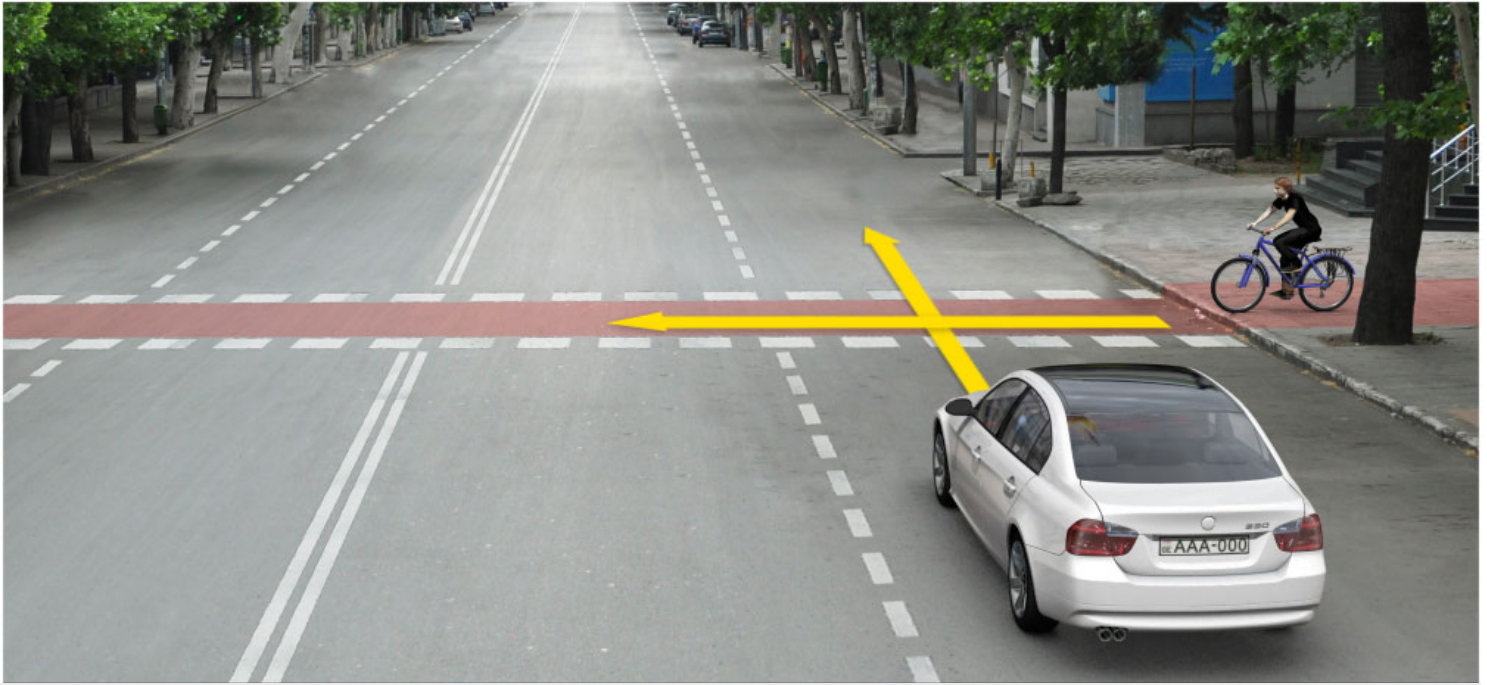

რომელ სატრანსპორტო საშუალების მძღოლს წარმოეჩნება გზის დათმობის ვალდებულება ისრის მიმართულებით მოძრაობის შემთხვევაში?

1

ველოსიპედის მძღოლს

2

მსუბუქი ავტომობილის მძღოლს

### ბანმარტივა:

„საგზაო მოძრაობის შესახებ“ საქართველოს კანონის 43-ე მუხლის მე-6 პუნქტის თანახმად, გზაჯვარედინის მიღმა გამავალ გზასთან ველობილიკის არარეგულირებულ გადაკვეთაზე ველოსიპედისა და მოპედის მძღოლებმა გზა უნდა დაუთმონ ამ გზაზე მოძრავ სატრანსპორტო საშუალებათა მძღოლებს.

თუ სატრანსპორტო საშუალების წინ გზის სავალ ნაწილზე გადადის საქონლის ჯოგი, მძღოლმა უნდა გაითვალისწინოს, რომ:

- |  |  |
|--|--|
| <b>1</b> ჯოგის გადასვლის შემდეგ გზის სავალ ნაწილზე აღარ შეიძლება გამოვიდეს ცალკეული საქონელი | <b>2</b> ჯოგის გადასვლის შემდეგ გზის სავალ ნაწილზე კიდევ შეიძლება გამოვიდეს ჯოგს ჩამორჩენილი ცალკეული საქონელი |
|--|--|

#### ბანმარტივა:

თუ სატრანსპორტო საშუალების წინ გზის სავალ ნაწილზე გადადის საქონლის ჯოგი, მძღოლმა უნდა გაითვალისწინოს, რომ ჯოგის გადასვლის შემდეგ გზის სავალ ნაწილზე შეიძლება გამოვიდეს ერთეული ცხოველები.

თუ სატრანსპორტო საშუალების წინ ქვეითთა გადასასვლელზე გადაადგილდება მოხუცი ქვეითი, მძღოლმა უნდა გაითვალისწინოს:

- |  |   |
|--|---|
| <b>1</b> მხოლოდ გარემოება, რომ ის სავალ ნაწილზე მოძრაობს უფრო ნელა ვიდრე სხვა საგზაო მოძრაობის მონაწილეები | <b>2</b> მხოლოდ გარემოება, რომ ის შეიძლება ნახევარი გზიდან მობრუნდეს უკან   |
| <b>3</b> მხოლოდ გარემოება, რომ მან შეიძლება დაკარგოს წონასწორობა და წაიქცეს                                | <b>4</b> რომ შეიძლება წარმოიშვას ამ ბილეთში ჩამოთვლილი ნებისმიერი გარემოება |

#### ბანმარტივა:

თუ სატრანსპორტო საშუალების წინ ქვეითთა გადასასვლელზე გადაადგილდება მოხუცი ქვეითი მძღოლმა უნდა გაითვალისწინოს, რომ ის სავალ ნაწილზე მოძრაობენ უფრო ნელა ვიდრე სხვა საგზაო მოძრაობის მონაწილეები, ასევე შეიძლება ნახევარი გზიდან მობრუნდნენ უკან და მან შეიძლება დაკარგონ წონასწორობა და წაიქცნენ.

თემა 28:

## საგზაო მონიშვნა

---



თუ საგზაო ნიშნებისა და საგზაო მონიშვნების მოთხოვნები ერთმანეთს ეწინააღმდეგება, მძღოლი ვალდებულია შეასრულოს:

**1**

საგზაო ნიშნების მოთხოვნები

**2**

საგზაო მონიშვნის მოთხოვნები

**განმარტება:**

„საგზაო მოძრაობის შესახებ“ საქართველოს კანონის 28-ე მუხლის მე-4 პუნქტის თანახმად, თუ საგზაო ნიშნებისა და საგზაო მონიშვნების მოთხოვნები ერთმანეთს ეწინააღმდეგება, მძღოლი ვალდებულია შეასრულოს საგზაო ნიშნების მოთხოვნები.

თუ სატრანსპორტო საშუალებათა მოძრაობა არ რეგულირდება არც საგზაო შუქნიშნით და არც მარეგულირებლის მეშვეობით, მძღოლმა ქვეითთა გადასასვლელთან მიახლოებისას:

**1**

უნდა მისცეს ხმოვანი სიგნალი და გაიაროს ქვეითთა გადასასვლელი შეუჩერებლად

**2**

როგორც ქვეითების მიმართ უპირატესობის მქონემ, უფლება აქვს გაიაროს ქვეითთა გადასასვლელი ნებისმიერი სიჩქარით

**3**

სათანადოდ უნდა შეამციროს სიჩქარე, რათა საფრთხე არ შეუქმნას ამ გადასასვლელზე შესულ ან შემავალ ქვეითებს, ხოლო საჭიროების შემთხვევაში უნდა გაჩერდეს და გაატაროს ქვეითები

**განმარტება:**

„საგზაო მოძრაობის შესახებ“ საქართველოს კანონის 25-ე მუხლის მე-2 პუნქტის „ბ“ ქვეპუნქტის თანახმად, ქვეითთა გადასასვლელზე ამ კანონის 21-ე მუხლის მე-6 პუნქტით, 33-ე მუხლის მე-2 პუნქტითა და 34-ე მუხლის მე-11 პუნქტით დადგენილ მოთხოვნათა დაცვით უნდა შესრულდეს შემდეგი მოთხოვნები: ბ) თუ სატრანსპორტო საშუალებათა მოძრაობა არ რეგულირდება არც საგზაო შუქნიშნით და არც მარეგულირებლის მეშვეობით, მძღოლმა ქვეითთა გადასასვლელთან მიახლოებისას სათანადოდ უნდა შეამციროს სიჩქარე, რათა საფრთხე არ შეუქმნას ამ გადასასვლელზე შესულ ან შემავალ ქვეითებს, ხოლო საჭიროების შემთხვევაში უნდა გაჩერდეს და გაატაროს ქვეითები.

მძღოლებმა, რომლებიც მოძრაობის მიმართულების შესაბამისი მხრიდან სათანადო წესით მონიშნულ გაჩერებაზე მყოფ სამარშრუტო სატრანსპორტო საშუალებისთვის გვერდის ავლას აპირებენ, უნდა:

**1** შეამცირონ სიჩქარე და აუცილებლობის შემთხვევაში გაჩერდნენ, რათა უზრუნველყონ საზოგადოებრივ ტრანსპორტში მგზავრების უსაფრთხო ჩასხდომის ან გადმოსხდომის შესაძლებლობა

**2** გაზარდონ სიჩქარე, რათა სწრაფად გაიარონ და არ შეაფერხონ საზოგადოებრივ ტრანსპორტში მგზავრების ჩასხდომა-გადმოსხდომის პროცესი

**3** გაჩერდნენ გვერდულასთან და არ დაიძრან საზოგადოებრივი ტრანსპორტის მოძრაობის გაგრძელებამდე

### ბანმარტეხა:

„საგზაო მოძრაობის შესახებ“ საქართველოს კანონის 25-ე მუხლის მე-4 პუნქტის თანახმად, მძღოლმა, რომელიც მოძრაობის მიმართულების შესაბამისი მხრიდან სათანადო წესით მონიშნულ გაჩერებაზე მყოფი სამარშრუტო სატრანსპორტო საშუალებისთვის გვერდის ავლას აპირებს, უნდა შეამციროს სიჩქარე და, აუცილებლობის შემთხვევაში, გაჩერდეს, რათა უზრუნველყოს მგზავრების საზოგადოებრივ ტრანსპორტში უსაფრთხო ჩასხდომის ან იქიდან გადმოსხდომის შესაძლებლობა.

შესაბამისი საგზაო ნიშნებისა და მონიშვნების არარსებობის შემთხვევაში, ურელსო სატრანსპორტო საშუალებათა მოძრაობისათვის ზოლების რაოდენობა განისაზღვრება:

**1** თვით მძღოლის მიერ, სავალი ნაწილის სიგანის, სატრანსპორტო საშუალებების გაბარიტებისა და მათ შორის აუცილებელი ინტერვალის გათვალისწინებით

**2** ადგილობრივი თვითმართველობის ორგანოს მიერ

**3** კონონით, რომლის თანახმად ასეთი სახის გზა ითვლება ცალხმრივ მოძრაობიან გზად

### ბანმარტეხა:

„საგზაო მოძრაობის შესახებ“ საქართველოს კანონის 31-ე მუხლის მე-3 პუნქტის თანახმად, ურელსო სატრანსპორტო საშუალების მოძრაობისათვის მოძრაობის ზოლების რაოდენობა განისაზღვრება საგზაო მონიშვნით ან/და 5.15.1, 5.15.2, 5.15.7 და 5.15.8 საგზაო ნიშნებით, ხოლო მისი/მათი არარსებობის შემთხვევაში – თვით მძღოლის მიერ, გზის სავალი ნაწილის სიგანის, სატრანსპორტო საშუალებების გაბარიტებისა და მათ შორის აუცილებელი ინტერვალის გათვალისწინებით.

ორმხრივმოძრაობიანი გზის სავალი ნაწილის ღერძზე განლაგებულ უსაფრთხოების კუნძულს ან ტუმბოს მძღოლმა უნდა შემოუაროს:

1 მხოლოდ მარცხენა მხრიდან

2 მხოლოდ მარჯვენა მხრიდან

3 მარჯვენა ან მარცხენა მხრიდან

ბანმარტეპა:

„საგზაო მოძრაობის შესახებ“ საქართველოს კანონის 32-ე მუხლის მე-17 პუნქტის „ბ“ ქვეპუნქტის თანახმად, ამ მუხლით დადგენილ მოთხოვნათა გათვალისწინებით, მძღოლს შეუძლია მარჯვნიდან ან მარცხნიდან შემოუაროს იმ სავალ ნაწილზე დაყენებულ უსაფრთხოების კუნძულს, ტუმბოს ან სხვა მოწყობილობას, რომელზედაც იგი მოძრაობს, გარდა იმ შემთხვევისა, როცა: ბ) უსაფრთხოების კუნძული, ტუმბო ან სხვა მოწყობილობა ორმხრივმოძრაობიანი გზის სავალი ნაწილის ღერძზეა განლაგებული. ამ შემთხვევაში მძღოლმა უსაფრთხოების კუნძულს, ტუმბოს ან სხვა მოწყობილობას მხოლოდ მარჯვენა მხრიდან უნდა შემოუაროს.

300 m

მოცემული დამატებითი ინფორმაციის ნიშანი (დაფა) მიუთითებს:

1

გამაფრთხილებელი ნიშნებით აღნიშნული გზის სახიფათო მონაკვეთის სიგრძეს

2

მანძილს გზის სხვა მხარეს მდებარე ობიექტამდე

3

მანძილს ნიშნიდან სახიფათო მონაკვეთის დასაწყისამდე, სათანადო შეზღუდვის შემოტანის ადგილამდე ან წინ, მოძრაობის მიმართულებით არსებულ გარკვეულ ობიექტამდე

**განმარტება:**

„საგზაო მოძრაობის შესახებ“ საქართველოს კანონის პირველი დანართის მე-8 თავის (დამატებითი ინფორმაციის ნიშნები (დაფები)) 8.1.1 პუნქტის თანახმად, დაფა 8.1.1 „მანძილი ობიექტამდე“ - მიუთითებს მანძილს ნიშნიდან სახიფათო მონაკვეთის დასაწყისამდე, სათანადო შეზღუდვის შემოტანის ადგილამდე ან წინ, მოძრაობის მიმართულებით არსებულ გარკვეულ ობიექტამდე (ადგილამდე).





I



II



III

მოცემული დაფებიდან რომელი მიუთითებს დგომის ამკრძალავი ნიშნის მოქმედების ზონის დასასრულზე?

1

I

2

II

3

III

### განმარტება:

„საგზაო მოძრაობის შესახებ“ საქართველოს კანონის პირველი დანართის მე-8 თავის (დამატებითი ინფორმაციის ნიშნები (დაფები)) 8.2.3 პუნქტის თანახმად, დაფა 8.2.3 „მოქმედების ზონა“ - მიუთითებს 3.27–3.30 ნიშნების მოქმედების ზონის დასასრულს.



I



II



III

მოცემული დამატებითი ინფორმაციის ნიშნებიდან (დაფებიდან) რომელი აწვდის მძღოლს ინფორმაციას დგომა-გაჩერების ამკრძალავი ნიშნების მოქმედების ზონაში მისი ყოფნის თაობაზე?

1

მხოლოდ III

2

მხოლოდ I

3

მხოლოდ II

4

მხოლოდ II და III

### განმარტება:

„საგზაო მოძრაობის შესახებ“ საქართველოს კანონის პირველი დანართის მე-8 თავის (დამატებითი ინფორმაციის ნიშნები (დაფები)) 8.2.4 პუნქტის თანახმად, დაფა 8.2.4 „მოქმედების ზონა“- მძღოლს აწვდის ინფორმაციას მისი 3.27–3.30 ამკრძალავი ნიშნების მოქმედების ზონაში ყოფნის თაობაზე.



I



II

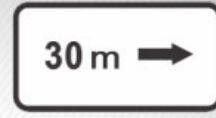

III

მოცემული დამატებითი ინფორმაციის ნიშნებიდან (დაფებიდან) რომელი მიუთითებს გზატვარედინის წინ დადგმული ნიშნის მოქმედების მიმართულებას ან მოძრაობის მიმართულებას, უშუალოდ გზასთან მდებარე აღნიშნული ობიექტისაკენ?

1

მხოლოდ I და III

2

მხოლოდ I

3

მხოლოდ II

4

მხოლოდ III

### განმარტება:

„საგზაო მოძრაობის შესახებ“ საქართველოს კანონის პირველი დანართის მე-8 თავის (დამატებითი ინფორმაციის ნიშნები (დაფები)) 8.3.1-8.3.3 პუნქტების თანახმად, დაფები 8.3.1-8.3.3 „მოქმედების მიმართულება“ - მიუთითებს გზატვარედინის წინ დადგმული ნიშნის მოქმედების მიმართულებას ან უშუალოდ გზასთან მდებარე აღნიშნული ობიექტისაკენ მოძრაობის მიმართულებას.



I



II



III



IV

მოცემული საგზაო ნიშნების კომბინაციიდან, რომლის მოქმედება ვრცელდება სატვირთო ავტომობილებზე მისაბმელის გარეშე, რომელთა ნებადართული მაქსიმალური მასა 3,5 ტ-ზე მეტია?

1

I და III

2

II და III

3

III და IV

4

II და IV

### განმარტება:

„საგზაო მოძრაობის შესახებ“ საქართველოს კანონის პირველი დანართის მე-8 თავის (დამატებითი ინფორმაციის ნიშნები (დაფები)) 8.4.1-8.4.8 პუნქტებისა და ამავე პუნქტის შენიშვნის „ა“ ქვეპუნქტის თანახმად, დაფები 8.4.1–8.4.8 „სატრანსპორტო საშუალების სახეობა“ - მიუთითებს იმ სატრანსპორტო საშუალების სახეობას, რომლებზედაც ვრცელდება ნიშნის მოქმედება. დაფა 8.4.1 ნიშნის მოქმედებას ავრცელებს სატვირთო ავტომობილებზე (მისაბმელით ან მის გარეშე), რომლის ნებადართული მაქსიმალური მასა 3,5 ტ-ზე მეტია. ამავე დანართის 8.5.2. პუნქტის თანახმად დამატებითი ინფორმაციის ნიშანი (დაფა) 8.5.2. „სამუშაო დღეები“ – მიუთითებს კვირის დღეებზე, როცა მოქმედებს ნიშნები.





I



II



III



IV

მოცემული საგზაო ნიშნების კომბინაციიდან რომლის მოქმედება ვრცელდება შაბათ-კვირას და სადღესასწაულო დღეებში?

1

მხოლოდ III

2

მხოლოდ I და IV

3

მხოლოდ II და III

4

მხოლოდ I

### განმარტება:

„საგზაო მოძრაობის შესახებ“ საქართველოს კანონის პირველი დანართის მე-8 თავის (დამატებითი ინფორმაციის ნიშნები (დაფები)) 8.5.1 პუნქტის თანახმად, დაფა 8.5.1 „შაბათი, კვირა და სადღესასწაულო დღეები“ - მიუთითებს კვირის დღეებზე, როცა მოქმედებს ნიშნები. ამავე თავის 8.5.5-8.5.7 პუნქტების თანახმად დაფები 8.5.5–8.5.7 „მოქმედების დრო“ - მიუთითებს კვირის დღეებსა და დღე-ღამის დროზე, როცა მოქმედებს ნიშანი.



ორშაბათი -  
პარასკევი

I



8.00-17.30

II



8.00-17.30

III



8.00-17.30

IV

მოცემული საგზაო ნიშნების კომბინაციიდან, რომელი მიუთითებს დღე-ღამის დროზე, როცა მოქმედებს ნიშანი?

1

მხოლოდ II და IV

2

მხოლოდ I

3

მხოლოდ II და III

4

მხოლოდ III

### განმარტება:

„საგზაო მოძრაობის შესახებ“ საქართველოს კანონის პირველი დანართის მე-8 თავის (დამატებითი ინფორმაციის ნიშნები (დაფები)) 8.5.2 და 8.5.3 პუნქტების თანახმად, დაფები 8.5.2 „სამუშაო დღეები“ და 8.5.3 „კვირის დღეები“ - მიუთითებენ კვირის დღეებზე, როცა მოქმედებს ნიშანი. ამავე თავის 8.5.5-8.5.7 პუნქტების თანახმად დაფები 8.5.5-8.5.7 „მოქმედების დრო“ - მიუთითებს კვირის დღეებსა და დღე-ღამის დროზე, როცა მოქმედებს ნიშანი.

ორშაბათი –  
პარასკევი

I

ორშაბათი  
8.30–9.30

II



III

\*  
8.00–17.30

IV

მოცემული საგზაო ნიშნების კომბინაციიდან რომელი, მიუთითებს კვირის დღეებსა და დღე-ღამის დროზე, როცა მოქმედებს ნიშანი?

1

მხოლოდ III

2

მხოლოდ IV

3

მხოლოდ II და IV

4

მხოლოდ I

### განმარტება:

„საგზაო მოძრაობის შესახებ“ საქართველოს კანონის პირველი დანართის მე-8 თავის (დამატებითი ინფორმაციის ნიშნები (დაფები)) 8.5.5–8.5.7 პუნქტების თანახმად დაფები 8.5.5–8.5.7 „მოქმედების დრო“ - მიუთითებს კვირის დღეებსა და დღე-ღამის დროზე, როცა მოქმედებს ნიშანი.

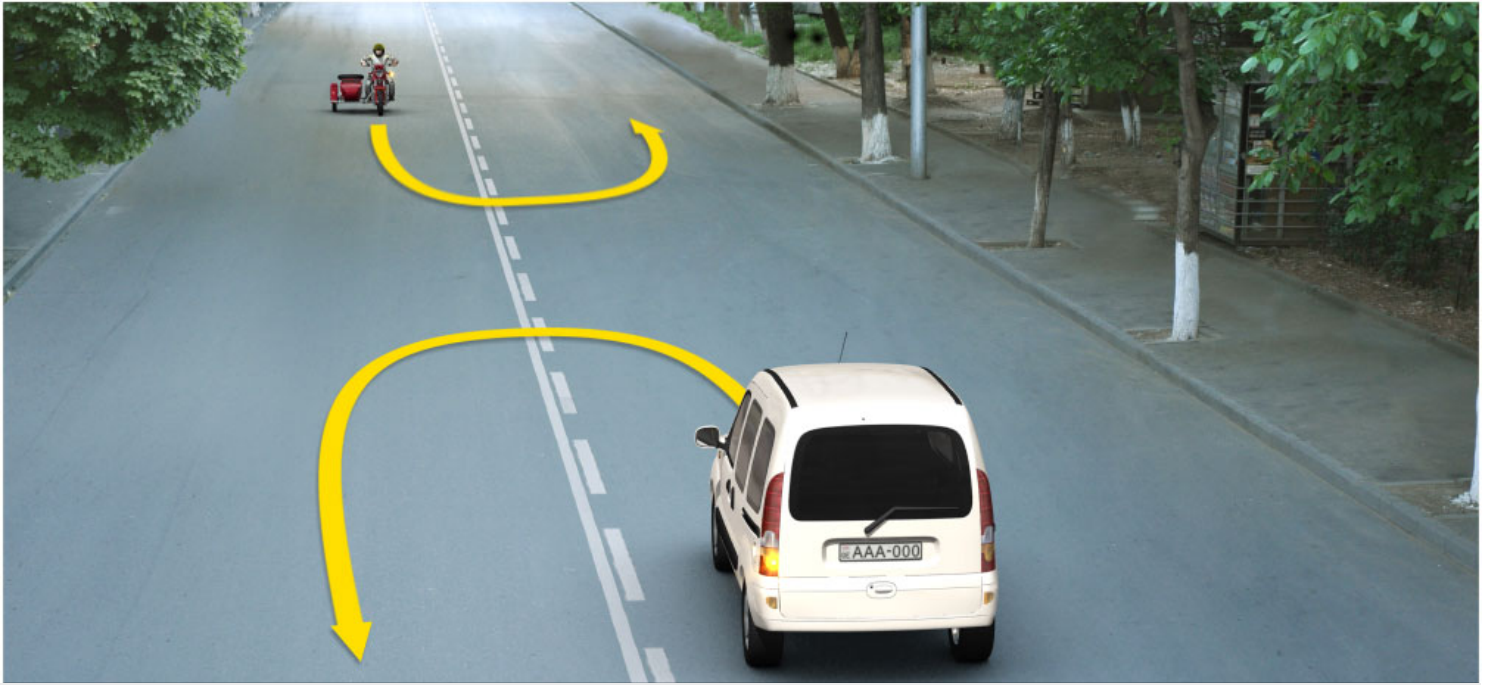

მოცემულ სიტუაციაში, რომელ მძღოლს ეკრძალება ისრის მიმართულებით სატრანსპორტო საშუალების მობრუნება?

1

მხოლოდ მოტოციკლის მძღოლს

2

მხოლოდ თეთრი ავტომობილის მძღოლს

3

არცერთი სატრანსპორტო საშუალების მძღოლს

### ბანმარტეხა:

„საგზაო მოძრაობის შესახებ“ საქართველოს კანონის მე-2 დანართის პირველი თავის (ჰორიზონტალური მონიშვნა) 1.11 პუნქტის თანახმად, საგზაო მონიშვნა 1.11 ყოფს საპირისპირო ან იმავე მიმართულებით მოძრავ სატრანსპორტო ნაკადებს გზის მონაკვეთზე, სადაც გადაჯგუფება ნებადართულია მხოლოდ ერთი ზოლიდან; აღნიშნავს მობრუნების ადგილს, სადგომი მოედნიდან გამოსასვლელსა და შესასვლელს და ა. შ., სადაც მოძრაობა ნებადართულია მხოლოდ ერთ მხარეს. 1.11 ხაზის გადაკვეთა ნებადართულია წყვეტილი ხაზის მხრიდან, ასევე უწყვეტი ხაზის მხრიდან, მაგრამ მხოლოდ გასწრების ან შემოვლის დამთავრებისას.



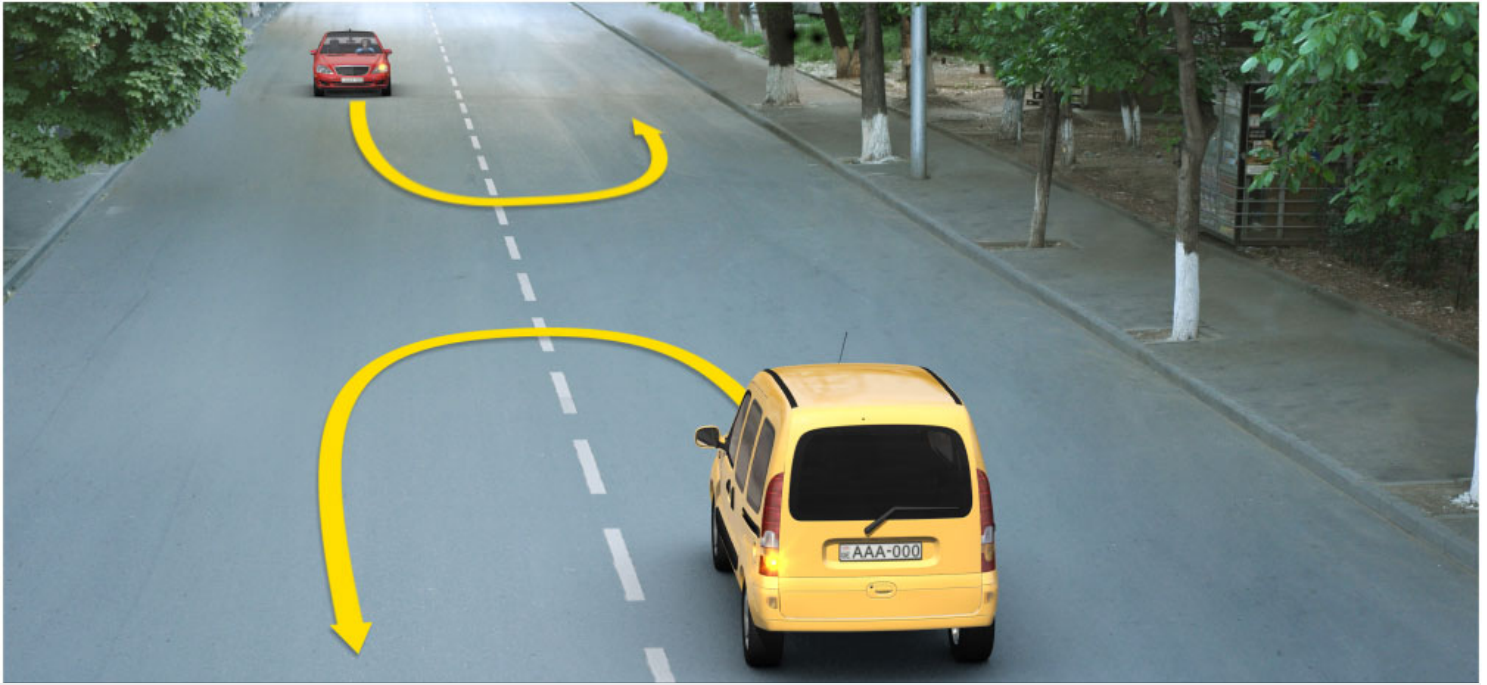

მოცემულ სიტუაციაში, რომელ მძღოლს ევრძალება ისრის მიმართულებით ავტომობილის მობრუნება?

1

მხოლოდ ყვითელი ავტომობილის მძღოლს

2

მხოლოდ წითელი ავტომობილის მძღოლს

3

არცერთი ავტომობილის მძღოლს

### ბანმარტეზა:

„საგზაო მოძრაობის შესახებ“ საქართველოს კანონის მე-2 დანართის პირველი თავის (ჰორიზონტალური მონიშვნა) 1.11 პუნქტის თანახმად, საგზაო მონიშვნა 1.5. ყოფს საპირისპირო მიმართულებით მოძრავ სატრანსპორტო ნაკადებს გზაზე, რომელსაც მოძრაობის ორი ან სამი ზოლი აქვს; აღნიშნავს მოძრაობის ზოლის საზღვარს ერთი მიმართულებით მოძრაობისათვის განკუთვნილი ორი ან ორზე მეტი ზოლის არსებობისას. 1.5 ხაზის გადაკვეთა ნებადართულია ნებისმიერი მხრიდან.



გზის სავალ ნაწილზე დატანილი წარწერები აღნიშნავენ:

1

მანძილს უახლოეს დასახლებულ პუნქტამდე

2

გზის (მარშრუტის) ნომერს

3

შესაბამისი ნომრის სამარშრუტო  
სატრანსპორტო საშუალებებისათვის  
განკუთვნილ მოძრაობის ზოლებს

### ბანმარტივა:

„სავალი მოძრაობის შესახებ“ საქართველოს კანონის მე-2 დანართის პირველი თავის (ჰორიზონტალური მონიშვნა) 1.22 პუნქტის თანახმად, სავალი მონიშვნა 1.22 აღნიშნავს გზის (მარშრუტის) ნომერს.

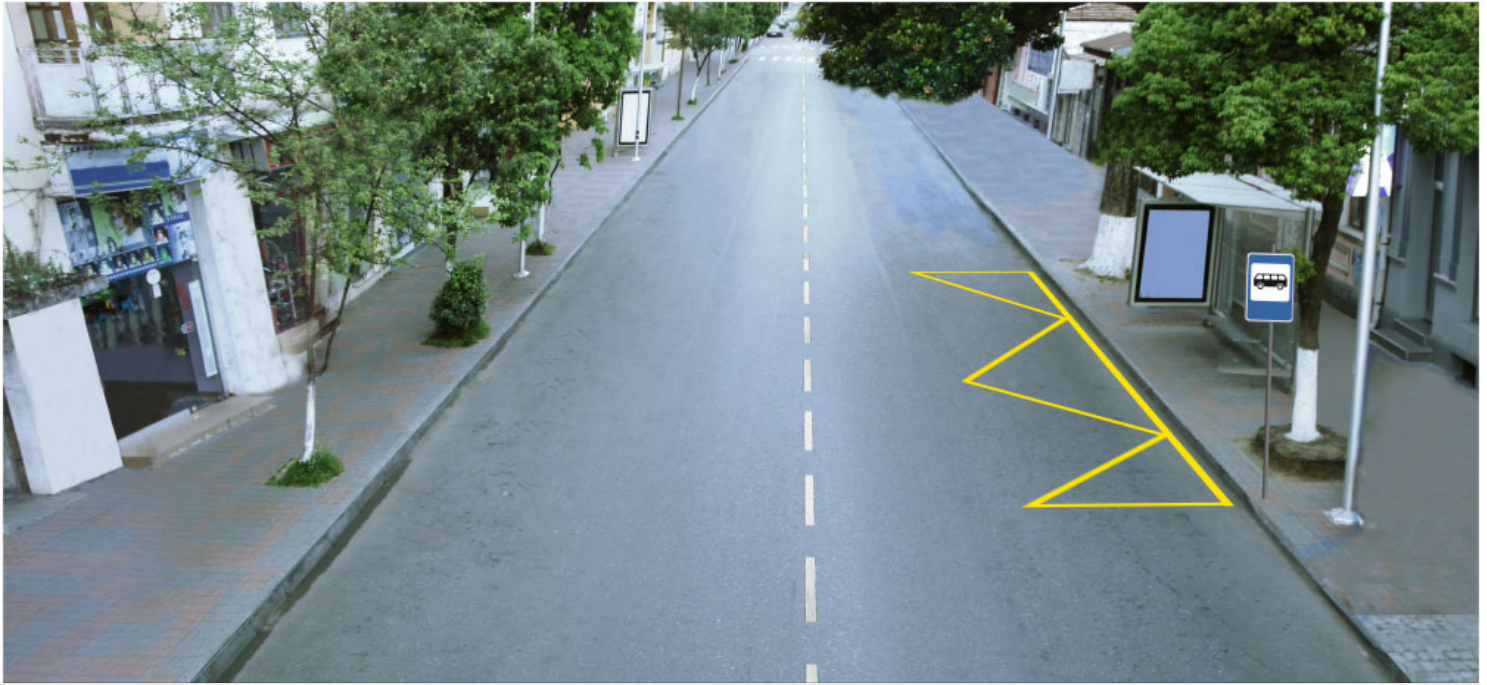

გზის სავალ ნაწილზე დატანილი ყვითელი მონიშვნა აღნიშნავს:

1

სამარშრუტო სატრანსპორტო საშუალების  
გაჩერებისა და ტაქსის სადგომს

2

ხაგრძლივი დასვენებისთვის დგომის ადგილს

### პანმარტივა:

„საგზაო მოძრაობის შესახებ“ საქართველოს კანონის მე-2 დანართის პირველი თავის (ჰორიზონტალური მონიშვნა) 1.17 პუნქტის თანახმად, საგზაო მონიშვნა 1.17 ყვითელი ხაზი აღნიშნავს სამარშრუტო სატრანსპორტო საშუალების გაჩერების ადგილს და ტაქსის სადგომს.





გზის სავალ ნაწილზე დატანილი განივი მონიშვნა აღნიშნავს ადგილს, სადაც:

1

ქვეითთა ბილიკი კვეთს გზის სავალ ნაწილს

2

საველოსიპედო ბილიკი კვეთს გზის სავალ ნაწილს

### ბანმარტუბა:

„საგზაო მოძრაობის შესახებ“ საქართველოს კანონის მე-2 დანართის პირველი თავის (ჰორიზონტალური მონიშვნა) 1.15 პუნქტის თანახმად, საგზაო მონიშვნა 1.15 აღნიშნავს ადგილს, სადაც ველობილიკი კვეთს გზის სავალ ნაწილს.





გზის სავალ ნაწილზე დატანილი ორმაგი წყვეტილი ხაზი აღნიშნავს:

1

გზატვარედინზე საველოსიპედო ბილიკებს

2

ადგილს, სადაც მძღოლი აუცილებლობის შემთხვევაში უნდა გაჩერდეს

3

რევერსულად მოწესრიგებული მოძრაობის ზოლების საზღვრებს

### ბანმარტეზა:

„საგზაო მოძრაობის შესახებ“ საქართველოს კანონის მე-2 დანართის პირველი თავის (ჰორიზონტალური მონიშვნა) 1.9 პუნქტის თანახმად, საგზაო მონიშვნა 1.9 აღნიშნავს რევერსულად მოწესრიგებული მოძრაობის ზოლის საზღვარს; ყოფს საპირისპირო მიმართულებით მოძრავ სატრანსპორტო ნაკადებს (როდესაც გამორთულია რევერსული შუქნიშანი) გზაზე, რომელიც რევერსულად წესრიგდება.



გზის სავალ ნაწილზე დატანილი წარწერა "BUS" აღნიშნავს სპეციალურ ზოლს, რომელიც განკუთვნილია:

1

ნელმავალი სატრანსპორტო  
საშუალებებისათვის

2

ველოსიპედებისა და მოპედებისათვის

3

სამარშრუტო სატრანსპორტო  
საშუალებებისათვის

### ბანმარტივა:

„საგზაო მოძრაობის შესახებ“ საქართველოს კანონის მე-2 დანართის პირველი თავის (ჰორიზონტალური მონიშვნა) 1.23 პუნქტის თანახმად, საგზაო მონიშვნა 1.23 აღნიშნავს სპეციალურ ზოლს, რომელიც განკუთვნილია სამარშრუტო სატრანსპორტო საშუალების მოძრაობისათვის.



გზის სავალ ნაწილზე საგზაო მოძრაობის ზოლის შუაში დატანილი ისრის ფორმის მონიშვნა აფრთხილებს:

1

სახიფათო მოსახვევიან გზის მონაკვეთთან მიახლოების თაობაზე

2

სავალი ნაწილის შევიწროებასთან, მონაკვეთთან, სადაც მცირდება მოცემული მიმართულებით მოძრაობის ზოლების რაოდენობა მიახლოების შესახებ

### ბანმართება:

„საგზაო მოძრაობის შესახებ“ საქართველოს კანონის მე-2 დანართის პირველი თავის (ჰორიზონტალური მონიშვნა) 1.19 პუნქტის თანახმად, საგზაო მონიშვნა 1.19 იძლევა გაფრთხილებას სავალი ნაწილის შევიწროებასთან, იმ მონაკვეთთან, სადაც მცირდება მოცემული მიმართულებით მოძრაობის ზოლების რაოდენობა, ან საპირისპირო მიმართულებით მოძრაობის სატრანსპორტო ნაკადების გამყოფ 1.1 ან 1.11 მონიშვნასთან მიახლოების თაობაზე. 1.19 მონიშვნა პირველ შემთხვევაში შეიძლება გამოყენებულ იქნეს 1.21.1–1.21.3 ნიშნებთან ერთად.





ხიდზე დასაზღული ვერტიკალური მონიშვნა აღნიშნავს:

1

გზის სავალი ნაწილზე მოძრაობის ზოლების რაოდენობას

2

გვირაბის, ხიდის და გზაგამტარის და სხვა ნაგებობათა ელემენტების ქვედა ნაპირს, რომლებიც განთავსებულნი არიან 5 მ-ზე ნაკლებ სიმაღლეზე გზის სავალი ნაწილიდან და რომელთა ქვეშ მთლიანად ან ნაწილობრივ გადის გზის სავალი ნაწილი

### განმარტება:

„საგზაო მოძრაობის შესახებ“ საქართველოს კანონის მე-2 დანართის მე-2 თავის (ვერტიკალური მონიშვნა) 2.2 პუნქტის თანახმად, საგზაო მონიშვნა 2.2 - აღნიშნავს გვირაბის, ხიდის, გზაგამტარისა და სხვა ნაგებობის ელემენტის ქვედა ნაპირს, რომელიც განთავსებულია გზის სავალი ნაწილიდან 5 მეტრზე ნაკლებ სიმაღლეზე და რომლის ქვეშ მთლიანად ან ნაწილობრივ გადის გზის სავალი ნაწილი.



თემა 29:

## სამედიცინო დახმარება

---

საგზაო-სატრანსპორტო შემთხვევის შედეგად დაშავებულის მდგომარეობის შეფასების მიზნით უპირველესად საჭიროა:

**1**

მხოლოდ სასუნთქი გზების გახსნა და სუნთქვის კონტროლი

**2**

მხოლოდ ცნობიერების შემოწმება

**3**

მხოლოდ საძილე არტერიაზე პულსაციის შემოწმება

**4**

როგორც სასუნთქი გზების გახსნა და სუნთქვის კონტროლი, ასევე საძილე არტერიაზე პულსაციისა და ცნობიერების შემოწმება

### ბანმართება:

მნიშვნელოვანია დაზარალებულის მდგომარეობა სწრაფად და მართებულად შეფასდეს. პირველი ეტაპი არის ცნობიერების შემოწმება (არის თუ არა დაზარალებული გონზე). მეორე ეტაპი - სასუნთქი გზების გახსნა მესამე ეტაპი - სუნთქვის კონტროლი. მეოთხე ეტაპი - საძილე არტერიაზე პულსაციის შემოწმება.

თუ საგზაო-სატრანსპორტო შემთხვევის შედეგად დაშავებულს აღენიშნება კანის მე-2 ხარისხის დამწვრობა (კანის ქსოვილის დარღვევა და მონითალო შეფერილობა, დამწვრობის ადგილზე სითხით შევსებული ბუშტების წარმოქმნა, ძლიერი ტკივილი) პირველადი სამედიცინო დახმარების აღმოჩენის მიზნით მას უნდა:

1

დამწვარი ზედაპირი გადაურეცხოთ ცივი წყლით, დავუშუაოთ იოდის ხსნარით, დავადოთ ბაქტერიციდული ან სუფთა საფენი, შევუხვიოთ ბინტით

2

გავუხსნათ ბუშტები, გავუსუფთაოთ დამწვარი ზედაპირი ტანსაცმლის ნარჩენებიდან, დავადოთ ბაქტერიციდული ან სუფთა საფენი, დაშავებულს დავალევიოთ წყალი

3

ბუშტები არ გავუხსნათ, ტანსაცმლის ნარჩენები დამწვარი ზედაპირიდან არ მოვაცილოთ, ჭრილობაზე დავადოთ სტერილური საფენი, ბინტით არ შევუხვიოთ, მივადოთ ყინული ან ცივი საფენი, მივცეთ ტკივილგამაყუჩებელი საშუალება (თუ დაშავებულს მის მიმართ ალერგია არ გააჩნია) და დაშავებულს დავალევიოთ წყალი

### განმარტება:

თუ საგზაო-სატრანსპორტო შემთხვევის შედეგად დაშავებულს აღენიშნება კანის მე-2 ხარისხის დამწვრობა (კანის ქსოვილის დარღვევა და მონითალო შეფერილობა, დამწვრობის ადგილზე სითხით შევსებული ბუშტების წარმოქმნა, ძლიერი ტკივილი) პირველადი სამედიცინო დახმარების აღმოჩენის მიზნით მას ბუშტები არ უნდა გავუხსნათ, ტანსაცმლის ნარჩენები დამწვარი ზედაპირიდან არ მოვაცილოთ, ჭრილობაზე დავადოთ სტერილური საფენი, ბინტით არ შევუხვიოთ, მივადოთ ყინული ან ცივი საფენი, მივცეთ ტკივილგამაყუჩებელი საშუალება (თუ დაშავებულს მის მიმართ ალერგია არ გააჩნია) და დაშავებულს დავალევიოთ წყალი.

თუ საგზაო-სატრანსპორტო შემთხვევის შედეგად დაშავებულს არ აღენიშნება სუნთქვა და პულსაცია საძილე არტერიაზე, პირველადი სამედიცინო დახმარების აღმოჩენის მიზნით, მას უნდა ჩაუტარდეს:

1

მხოლოდ ხელოვნური სუნთქვა

2

მხოლოდ გულის არაპირდაპირი მასაჟი

3

როგორც ხელოვნური სუნთქვა, ასევე გულის არაპირდაპირი მასაჟი

### განმარტება:

თუ დაზარალებულს არ აღენიშნება სუნთქვა და პულსაცია საძილე არტერიაზე, მას უნდა ჩაუტარდეს ხელოვნური სუნთქვა და გულის არაპირდაპირი მასაჟი (ორი ჩაბერვა და 30 გულის მასაჟი, ჯამში უნდა გამოვიდეს გულის მასაჟი ერთ წუთში 100).

თუ საგზაო-სატრანსპორტო შემთხვევის შედეგად დაშავებულს არ აღენიშნება სუნთქვა, მაგრამ აღენიშნება პულსაცია საძილე არტერიაზე, მას უნდა ჩაუტარდეს:

1

მხოლოდ ხელოვნური სუნთქვა

2

მხოლოდ გულის არაპირდაპირი მასაჟი

3

როგორც ხელოვნური სუნთქვა, ასევე გულის არაპირდაპირი მასაჟი

### განმარტება:

თუ დაზარალებული არ სუნთქავს, მაგრამ აღენიშნება პულსაცია საძილე არტერიაზე, მას უნდა ჩაუტარდეს მხოლოდ ხელოვნური სუნთქვა, ერთი ჩასუნთქვა ყოველ 6 წამში, მანამ ვიდრე არ აღუდგება სპონტანური სუნთქვა.



თუ არსებობს ეჭვი საგზაო-სატრანსპორტო შემთხვევის შედეგად დაშავებულის კისრის ან ხერხემლის დაზიანების შესახებ და მის სიცოცხლეს საფრთხე ემუქრება, როგორ უნდა მოხდეს დაშავებულის გადათრევით გადაადგილება დამხმარეს გარეშე (ერთი ადამიანის მიერ)?

1

მჭდომარე პოზიციაში დაშავებულს ზურგიდან მკლავები მხრებქვეშ უნდა შევუცუროთ, დავაფიქსიროთ ქვედა ყბა და კისერი და ისე გადათრევით გადავადგილოთ უკან

2

მჭდომარე პოზიციაში დაშავებულს ჩავუდგეთ ფეხებს შორის მკლავები მხრებქვეშ უნდა შევუცუროთ და ზურგზე ერთმანეთს ჩავჭიდოთ. ავნიეთ ფეხებით და დაშავებული გადათრევით გადავადგილოთ უკან

### ბანმარტეზა:

დამხმარეს გარეშე დაშავებულის გადათრევით გადაადგილება კისრის ან ხერხემლის დაზიანების ეჭვის შემთხვევაში, თუ მის სიცოცხლეს საფრთხე ემუქრება უნდა მოხდეს შემდეგნაირად - მოათავსეთ დაშავებული მჭდომარე პოზიციაში. დადებით დაშავებულის ზურგს უკან, მკლავები მხრებქვეშ შევუცუროთ, დავაფიქსიროთ ქვედა ყბა და კისერი და ისე გადათრევით გადავადგილოთ უკან.

თუ საგზაო-სატრანსპორტო შემთხვევის შედეგად დაშავებულს მუცლის არეში აღენიშნება ჭრილობა, მისი ტრანსპორტირება უნდა მოხდეს:

1

გვერდზე დაწოლილ მდგომარეობაში მუხლებში მოხრილი ფეხებით

2

ნახევრად მჭდომარე მდგომარეობაში გამართული ფეხებით

3

ზურგზე დაწოლილ მდგომარეობაში მუხლებში მოხრილი ფეხებით

4

მჭდომარე მდგომარეობაში

### ბანმარტეზა:

მუცლის არეში მიღებული ჭრილობის დროს დაშავებულის ტრანსპორტირება უნდა მოხდეს ზურგზე დაწოლილი მდგომარეობაში მუხლებში მოხრილი ფეხებით.

თუ საგზაო-სატრანსპორტო შემთხვევის შედეგად დაშავებული გულწასულია, პირველადი სამედიცინო დახმარების აღმოჩენის მიზნით იგი უნდა:

1

დავანვინოთ გვერდზე მოხრილი ფეხებით

2

დავანვინოთ ზურგზე, ამოვუდოთ თავქვეშ ბალიში, ვასუნთქოთ ნიშადურის სპირტი

3

დავანვინოთ ზურგზე, ფეხები წამოუწიოთ. ვასუნთქოთ ნიშადურის სპირტი, საფეთქლები დავუზილოთ ადეკოლონით (ან სხვა სპირტის შემცველი სითხით)

### ბანმარტივა:

გულის წასვლის შემთხვევაში დაზარალებული უნდა დავანვინოთ ზურგზე, ფეხები წამოუწიოთ. ვასუნთქოთ ნიშადურის სპირტი, საფეთქლები დავუზილოთ ადეკოლონით (ან სხვა სპირტის შემცველი სითხით).

საგზაო-სატრანსპორტო შემთხვევის შედეგად დაშავებულის თავის ტვინის შერყევის შემთხვევაში, მისი ტრანსპორტირება უნდა განხორციელდეს:

1

ზურგზე დანოლილ მდგომარეობაში, ამასთან უნდა ამოვუდოთ ბალიში კისრისა და წელის არეში

2

გვერდზე დანოლილ მდგომარეობაში

### ბანმარტივა:

თავის ტვინის შერყევის შემთხვევაში დაშავებული უნდა დავანვინოთ გვერდზე და გადავიყვანოთ ასეთ მდგომარეობაში უახლოეს სამედიცინო დაწესებულებაში.

თუ საგზაო-სატრანსპორტო შემთხვევის შედეგად დაშავებულს აღენიშნება გულმკერდის გამჭოლი ჭრილობა მისი ტრანსპორტირება უნდა განხორციელდეს:

1

მუცელზე დანოლილ მდგომარეობაში

2

ზურგზე დანოლილ მდგომარეობაში

3

ჯანმრთელ გვერდზე დანოლილ ან  
ნახევრადმჯდომარე მდგომარეობაში**განმარტება:**

დაშავებულის გულმკერდის გამჭოლი ჭრილობით ტრანსპორტირება შეიძლება ჯანმრთელ გვერდზე დანოლილ ან ნახევრადმჯდომარე მდგომარეობაში.

ერთი ხელის დაშავების შემთხვევაში საგზაო-სატრანსპორტო შემთხვევის შედეგად დაშავებულს პიჯაკი ან პერანგი უნდა გავხადოთ:

1

ჯერ ჯანსაღ, ხოლო შემდეგ დაშავებულ  
ხელზე

2

ჯერ დაშავებულ, ხოლო შემდეგ ჯანსაღ  
ხელზე

3

ერთდროულად ორივე ხელზე

**განმარტება:**

ერთი ხელის დაზიანების შემთხვევაში დაშავებულს პიჯაკი ან პერანგი ჯერ უნდა გავხადოთ ჯანსაღ, ხოლო შემდეგ დაშავებულ ხელზე.

ტრამპული შოკის დროს პირველადი სამედიცინო დახმარების აღმოჩენის მიზნით, საგზაო-სატრანსპორტო შემთხვევის შედეგად დაშავებულს უნდა:

- 1 მივცეთ ტკივილგამაყუჩებელი საშუალება, დავანვინოთ ზურგზე, თავქვეშ ამოვუდოთ მჭიდროდ დახვეული საფენი ან ტანსაცმელი
- 2 გავხადოთ ტანსაცმელი, მივცეთ ტკივილგამაყუჩებელი საშუალება, შუბლზე დავადოთ ცივი საფენები
- 3 აუცილებლობის შემთხვევაში შევაჩეროთ სისხლდენა, დავათაროთ სათბურები; თუ არ ვეჭვობთ მუცლის ღრუს შიდა ორგანოების დაზიანებას, დავალევინოთ თბილი სასმელი

### ბანმარტივა:

ტრამპული შოკის დროს დაშავებულს უნდა გაეწიოს შემდეგი პირველადი სამედიცინო დახმარება - აუცილებლობის შემთხვევაში შევაჩეროთ სისხლდენა, დავათაროთ სათბურები, თუ არ ვეჭვობთ მუცლის ღრუს შიდა ორგანოების დაზიანებას - დავალევინოთ თბილი სასმელი.

საგზაო-სატრანსპორტო შემთხვევის შედეგად დაშავებულის მსხვილი არტერიიდან სისხლდენის დამახასიათებელი ნიშნებია:

- 1 ტანსაცმელი გაჟღენთილია ალისფერი სისხლით, რომელიც ჭრილობიდან გამოედინება პულსირებული ნაკადით
- 2 ტანსაცმელი სწრაფად იჟღინთება მუქი ფერის სისხლით, რომელიც ჭრილობიდან გამოედინება სუსტი ნაკადით
- 3 ტანსაცმელი გაჟღენთილია სისხლით მხოლოდ ჭრილობის ადგილზე, რომელიც ჭრილობიდან გამოედინება სუსტი ნაკადით

### ბანმარტივა:

არტერიის დაზიანების დროს სისხლს აქვს ღია-ალისფერი და ჭრილობიდან გამოედინება პულსირებული ნაკადით. არტერიული სისხლდენა საშიშია სიცოცხლისათვის, განსაკუთრებით მსხვილი არტერიის დაზიანებისას, რადგა დაზარალებულმა დროის მოკლე მონაკვეთში შეიძლება დაკარგოს დიდი რაოდენობის სისხლი.



საგზაო-სატრანსპორტო შემთხვევის შედეგად დაშავებულის ჭრილობიდან ვენური სისხლდენის დამახასიათებელი ნიშნებია:

1

ტანსაცმელი გაუღენთილია ალისფერი სისხლით, რომელიც ჭრილობიდან გამოედინება პულსირებული ნაკადით

2

ტანსაცმელი ნელა იჟღინთება მუქი ფერის სისხლით, რომელიც ჭრილობიდან გამოედინება სუსტი ნაკადით

#### ბანმარტივა:

ჭრილობიდან ვენური სისხლდენის დამახასიათებელია მუქი-ალუბლისფერი სისხლის სუსტი ნაკადი. აუცილებელია მჭიდრო სახვევის დადება უშუალოდ ჭრილობის ადგილზე. სახვევის ქვედა ფენის სისხლით გაუღენთვისას, ის არ უნდა მოცილდეს და უნდა დაემატოს ახალი სახვევი.

საგზაო-სატრანსპორტო შემთხვევის შედეგად დაშავებულის კიდურების დაზიანების შემთხვევაში არტერიული სისხლდენის შემაჩერებელი ლახტი უნდა დავადოთ ჭრილობის:

1

ადგილის ზემოთ

2

ადგილის ქვემოთ

3

ადგილზე

#### ბანმარტივა:

საგზაო-სატრანსპორტო შემთხვევის შედეგად დაშავებულის კიდურების დაზიანების შემთხვევაში არტერიული სისხლდენის შემაჩერებელი ლახტი უნდა დავადოთ ჭრილობის ადგილის ზემოთ.

არტაშანის დასამზადებელი მასალის არარსებობისას საგზაო-სატრანსპორტო შემთხვევის შედეგად დაშავებულის ფეხის ძვლის მოტეხილობის შემთხვევაში, მას უნდა:

1

დაშავებული ფეხის მთელ სიგრძეზე დავადოთ ბინტის სახვევი

2

დაშავებული და ჯანმრთელი ფეხი დავუმაგროთ ერთმანეთს ბინტის სახვევის გამოყენებით, ამასთან აუცილებელია ფეხებს შორის ჩავუდოთ რბილი ქსოვილი

### ბანმარტივა:

საგზაო-სატრანსპორტო შემთხვევის შედეგად დაშავებულის ფეხის ძვლის მოტეხილობის შემთხვევაში, თუ არა გვაქვს არტაშანის დასამზადებელი მასალა დაშავებულს დაზიანებული და ჯანმრთელი ფეხი უნდა დავამაგროთ ერთმანეთს ბინტის სახვევის გამოყენებით. ამასთან აუცილებელია ფეხებს შორის ჩავუდოთ რბილი ქსოვილი.

საგზაო-სატრანსპორტო შემთხვევის შედეგად დაშავებულის მენჯისა და ბარძაყის ძვლის მოტეხილობის შემთხვევაში „სასწრაფო სამედიცინო დახმარების“ მოსვლამდე, იგი უნდა:

1

დავანჯინოთ ზურგზე მუხლებქვეშ ამოვუდოთ მჭიდროდ დახვეული საფენი ან ტანსაცმელი, მივცეთ ტკივილგამაყუჩებელი საშუალება

2

დავანჯინოთ გვერდზე დაუზიანებელ მხარეს, დავადოთ დაშავებულ ადგილზე ცივი საფენი, მივცეთ ტკივილგამაყუჩებელი საშუალება

### ბანმარტივა:

მენჯისა და ბარძაყის ძვლის მოტეხილობის შემთხვევაში „სასწრაფო სამედიცინო დახმარების“ მოსვლამდე დაშავებული უნდა დავანჯინოთ ზურგზე მუხლებ ქვეშ ამოვუდოთ მჭიდროდ დახვეული საფენი ან ტანსაცმელი, მივცეთ ტკივილგამაყუჩებელი საშუალება.

რომელ შემთხვევაშია მიზანშეწონილი საგზაო-სატრანსპორტო შემთხვევის შედეგად დაშავებულის ავტომობილის კაბინიდან გადმოყვანა?

1

ყოველთვის დაშავებულის გონების დაკარგვის შემთხვევაში

2

დაშავებულის ქვედა კიდურების მოტეხილობის შემთხვევაში

3

როცა დაშავებულს გონება აქვს დაკარგული და არ აღენიშნება სუნთქვა და პულსაცია საძილე არტერიაზე

### ბანმარტივა:

საგზაო-სატრანსპორტო შემთხვევის შედეგად დაშავებულის ავტომობილის კაბინიდან გადმოყვანა მიზანშეწონილია, როცა დაშავებულს გონება აქვს დაკარგული და არ აღენიშნება სუნთქვა და პულსაცია საძილე არტერიაზე.

საგზაო-სატრანსპორტო შემთხვევის შედეგად დაშავებულის ზურგის ტვინის დაუზიანებლად კისრის ხერხემლის მალეების ტრავმების სიმპტომებია:

1

დაშავებული ვერ ამოძრავებს ზედა კიდურებს, სუნთქვა უძნელდება

2

დაშავებულს კისრისა და ზურგის არეში აქვს ტკივილი, რომელიც მატულობს ხელით შეხებისას

### ბანმარტივა:

საგზაო-სატრანსპორტო შემთხვევის შედეგად დაშავებულის ზურგის ტვინის დაუზიანებლად კისრის ხერხემლის მალეების ტრავმების სიმპტომებია - ტკივილი კისრისა და ზურგის არეში. ტკივილი მატულობს ხელით შეხებისას.

## ბილეთი 811

სწორი პასუხი: 4

თუ საგზაო-სატრანსპორტო შემთხვევის შედეგად დაშავებულს დაზიანებული აქვს კისერი ან ხერხემალი ან არსებობს ეჭვი მათი დაზიანების შესახებ, არ შეიძლება:

1

მხოლოდ დაშავებულისთვის თავისა და კისრის მოძრაობა

2

მხოლოდ დაშავებულის ჭრილობაზე შეხება

3

მხოლოდ დაშავებულისათვის ძვლის ნამსხვრევების ჩასწორება და უცხო სხეულების მოცილება

4

როგორც დაშავებულისთვის თავისა და კისრის მოძრაობა, ასევე მის ჭრილობაზე შეხება, ძვლის ნამსხვრევების ჩასწორება და უცხო სხეულების მოცილება

## განმარტება:

საგზაო-სატრანსპორტო შემთხვევის შედეგად დაშავებულის კისრის ან ხერხემალის დაზიანებისას ან მასზე ეჭვის მიტანისას არ შეიძლება: - დაზარალებულისთვის თავისა და კისრის მოძრაობა; - ჭრილობაზე შეხება; - ძვლის ნამსხვრევების ჩასწორება; - უცხო სხეულების მოცილება.

## ბილეთი 812

სწორი პასუხი: 2

თუ საგზაო-სატრანსპორტო შემთხვევის შედეგად დაშავებულს დაზიანებული აქვს ხერხემალი, იგი უნდა:

1

დავანჯინოთ გვერდზე, სწორ და მაგარ ზედაპირზე, ამოვუდოთ ბალიში თავქვეშ

2

დავანჯინოთ ზურგზე, სწორ და მაგარ ზედაპირზე და ამოვუდოთ ბალიში კისრისა და წელის არეში

## განმარტება:

საგზაო-სატრანსპორტო შემთხვევის შედეგად დაშავებულის ხერხემალის დაზიანების დროს დაშავებული უნდა დავანჯინოთ ზურგზე, სწორ და მაგარ ზედაპირზე და ამოვუდოთ ბალიში კისრისა და წელის არეში.



თუ საგზაო-სატრანსპორტო შემთხვევის შედეგად დაშავებულს აღენიშნება ხერხემლის დაზიანება მისი ტრანსპორტირება უნდა განხორციელდეს:

1

გვერდზე მწოლიარე მდგომარეობაში, სწორ და მაგარ ზედაპირზე

2

ზურგზე მწოლიარე მდგომარეობაში, სწორ და მაგარ ზედაპირზე

3

მჯდომარე მდგომარეობაში, სწორ და მაგარ ზედაპირზე

### განმარტება:

ყველაზე საშიშია დაზიანებული ხერხემლით დაშავებულის ტრანსპორტირება. ხერხემლის ოდნავ გადაადგილებამ შეიძლება გამოიწვიოს ზურგის ტვინის განწყვეტა, ამიტომ თუ ეჭვი გვეპარება დაშავებულის ხერხემლის დაზიანებაზე, აკრძალულია მისი დაჯდომა ან ფეხზე დგომა. უპირველეს ყოვლისა აუცილებელია დავანვინოთ სწორ და მაგარ ზედაპირზე (ხის დაფა, ფიცარი და სხვა მსგავსი). იგივე საგნები გამოიყენება ტრანსპორტირებისათვის.

არტერიული სისხლდენის დროს სიცოცხლისათვის საშიში სისხლის რაოდენობა შეიძლება დაიკარგოს:

1

2-5 წთ-ის განმავლობაში

2

5-10 წთ-ის განმავლობაში

3

10-15 წთ-ის შემდეგ

### განმარტება:

დაშავებულის სიცოცხლისათვის საშიში სისხლის რაოდენობა არტერიული სისხლდენის დროს შეიძლება დაიკარგოს 10-15 წთ-ის შემდეგ.

საგზაო-სატრანსპორტო შემთხვევის შედეგად დაშავებულის კანის საფარველისა და კუნთოვანი ქსოვილის დაზიანების შემთხვევაში, პირველადი სამედიცინო დახმარების აღმოჩენის მიზნით, მას უნდა:

1

ჭრილობაზე მოესხას იოდის ხსნარი

2

ჭრილობა გარშემო დამუშავდეს იოდის ხსნარით და დაედოს ბაქტერიციდული საფენი (მისი არ ქონის შემთხვევაში დაედოს სუფთა საფენი)

3

კუნთოვანი ქსოვილი გათავისუფლდეს უცხო სხეულებისაგან და დაედოს ბაქტერიციდული საფენი

### ბანმარტეზა:

საგზაო-სატრანსპორტო შემთხვევის შედეგად დაშავებულის კანის საფარველისა და კუნთოვანი ქსოვილის დაზიანების შემთხვევაში ჭრილობა უნდა დამუშავდეს გარშემო იოდის ხსნარით და დაედოს ბაქტერიციდული საფენი (მისი არ ქონის შემთხვევაში დაედოს სუფთა საფენი).

როგორი სახის სახვევი გამოიყენება საგზაო-სატრანსპორტო შემთხვევის შედეგად დაშავებულის წვივ-ტერფის სახსრის დაზიანებისას?

1

თავთავისებური

2

რვიანისებური

3

შურდელისებური

### ბანმარტეზა:

საგზაო-სატრანსპორტო შემთხვევის შედეგად დაშავებულის წვივ-ტერფის სახსრის დაზიანებისას გამოიყენება რვიანისებური სახვევი.

თუ საგზაო-სატრანსპორტო შემთხვევის შედეგად დაშავებულს აღენიშნება ლავინის ძვლის მოტეხილობა მისი ტრანსპორტირება უნდა განხორციელდეს:

1

მჭდომარე მდგომარეობაში

2

გვერდზე მწოლიარე მდგომარეობაში

3

ზურგზე მწოლიარე მდგომარეობაში

4

მუცელზე მწოლიარე მდგომარეობაში

### ბანმარტეხა:

საგზაო-სატრანსპორტო შემთხვევის შედეგად დაშავებულის ტრანსპორტირება ლავინის ძვლის მოტეხილობის დროს უნდა მოხდეს მჭდომარე მდგომარეობაში.

საგზაო-სატრანსპორტო შემთხვევის შედეგად დაშავებულის თავის ქალისა და ტვინის დაზიანების გამო გონების დაკარგვის შემთხვევაში, იგი უნდა:

1

დავსვას

2

დავანვინოთ გვერდზე

3

დავანვინოთ ზურგზე

### ბანმარტეხა:

საგზაო-სატრანსპორტო შემთხვევის შედეგად დაშავებულის თავის ქალისა და ტვინის დაზიანების გამო, გონების დაკარგვის შემთხვევაში დაშავებული უნდა დავანვინოთ გვერდზე.

საგზაო-სატრანსპორტო შემთხვევის შედეგად დაშავებულს გოგირდის მჟავით დაზიანებული კანის უბნები უნდა:

1

გაენმინდოს სპირტით

2

დაუმუშავდეს იოდის ხსნარით

3

გადაერეცხოს წყლის უხვი რაოდენობით

**განმარტება:**

საგზაო-სატრანსპორტო შემთხვევის შედეგად დაშავებულს გოგირდის მჟავით დაზიანებული კანის უბნები უნდა გადაერეცხოს წყლის უხვი რაოდენობით.

საგზაო-სატრანსპორტო შემთხვევის შედეგად დაშავებულს წვივის ძვლების მოტეხილობის დროს დაზიანებულ ფეხზე არტაშანი უნდა დაედოს:

1

ორივე მხრიდან ტერფიდან შუა ბარძაყამდე

2

გარე მხრიდან ტერფიდან მენჯამდე

**განმარტება:**

საგზაო-სატრანსპორტო შემთხვევის შედეგად დაშავებულის წვივის ძვლების მოტეხილობის დროს დაშავებულ ფეხზე არტაშანი უნდა დაედოს ორივე მხრიდან ტერფიდან შუა ბარძაყამდე.



აუცილებელია თუ არა საგზაო-სატრანსპორტო შემთხვევის შედეგად დაშავებულის კიდურებზე სისხლდენის შემჩერებელი ლახტის დადების ზუსტი დროის აღნიშვნა?

1

აუცილებელია

2

არ არის აუცილებელი

**განმარტება:**

საგზაო-სატრანსპორტო შემთხვევის შედეგად დაშავებულის სისხლდენის შემჩერებელი ლახტი დადება მიზანშეწონილია კიდურის იმ ნაწილში, სადაც მხოლოდ ერთი ძვალია (მხარი, ბარძაყი). ლახტი არ იდება უშუალოდ კანზე: მის ქვეშ აუცილებლად უნდა მოთავსდეს ბამბა, ნაჭერი, ტანსაცმელი. სწორად დადებისას ჭრილობიდან წყდება სისხლდენა, პერიფერიაზე ქრება პულსაცია. აუცილებლად უნდა აღინიშნოს ლახტის დადების ზუსტი დრო.

საგზაო-სატრანსპორტო შემთხვევის შედეგად დაშავებულის წვივის ძვლის დაზიანების შემთხვევაში არტერიული სისხლდენის შემჩერებელი ლახტი უნდა დავადოთ:

1

წვივზე, ჭრილობის ზემოთ

2

ბარძაყზე

**განმარტება:**

საგზაო-სატრანსპორტო შემთხვევის შედეგად დაშავებულის წვივის ძვლის დაზიანების შემთხვევაში არტერიული სისხლდენის შემჩერებელი ლახტი უნდა დავადოთ ბარძაყზე.

თუ საგზაო-სატრანსპორტო შემთხვევის შედეგად დაშავებული არ სუნთქავს, მაგრამ აღენიშნება პულსი საძილე არტერიაზე, რამდენ ხანში ერთხელ უნდა შემოწმდეს პულსი?

1

ყოველ 2 წუთში

2

ყოველ 5 წუთში

3

ყოველ 6 წუთში

**ბანმარტეზა:**

თუ საგზაო-სატრანსპორტო შემთხვევის შედეგად დაშავებული არ სუნთქავს, მაგრამ აღენიშნება პულსი საძილე არტერიაზე, ყოველ 2 წუთში ერთხელ უნდა მოხდეს პულსის შემოწმება.

ვალდებულია თუ არა საგზაო-სატრანსპორტო შემთხვევაში მონაწილე მძღოლი გაუწიოს პირველადი სამედიცინო დახმარება ავარიის შედეგად დაშავებულ პირს?

1

ვალდებულია

2

მხოლოდ იმ შემთხვევაში არ არის ვალდებული, თუ უზრუნველყოფს სასწრაფო სამედიცინო დახმარების გამოძახებას

3

მხოლოდ იმ შემთხვევაში ვალდებულია, თუ იგი ეჭიმა

4

არ არის ვალდებული

**ბანმარტეზა:**

„საგზაო მოძრაობის შესახებ“ საქართველოს კანონის 27-ე მუხლის პირველი პუნქტის „ე“ ქვეპუნქტის თანახმად, საგზაო-სატრანსპორტო შემთხვევაში მონაწილე მძღოლი ვალდებულია: ე) მიიღოს საჭირო ზომები, რათა პირველადი სამედიცინო დახმარება აღმოუჩინოს საგზაო-სატრანსპორტო შემთხვევის შედეგად დაშავებულს, გამოიძახოს სასწრაფო სამედიცინო დახმარება, გადაუდებელი აუცილებლობის შემთხვევაში დაშავებული გაგზავნოს უახლოეს სამკურნალო დაწესებულებაში გზად მიმავალი სხვა სატრანსპორტო საშუალებით, ხოლო თუ ეს შეუძლებელია – თავად წაიყვანოს იგი, გარდა იმ შემთხვევისა, როდესაც არსებობს საფუძვლიანი ეჭვი, რომ გადაყვანამ შეიძლება ზიანი მიაყენოს დაშავებულს.

თუ არსებობს სამკურნალო დაწესებულებაში ავარიის შედეგად დაშავებულების გადაყვანის გადაუდებელი აუცილებლობა, საგზაო-სატრანსპორტო შემთხვევაში მონაწილე მძღოლი ვალდებულია:

1

შემთხვევის ადგილზე დაელოდოს საპატრულო პოლიციის უფლებამოსილ პირს და მხოლოდ მისი ნებართვის შემთხვევაში გადაიყვანოს დაშავებული სამკურნალო დაწესებულებაში

2

გაგზავნოს დაშავებული უახლოეს სამკურნალო დაწესებულებაში გზად მიმავალი სხვა სატრანსპორტო საშუალებით და თუ ეს შეუძლებელია, თავად განახორციელოს აღნიშნული

### განმარტება:

„საგზაო მოძრაობის შესახებ“ საქართველოს კანონის 27-ე მუხლის პირველი პუნქტის „ე“ ქვეპუნქტის თანახმად, საგზაო-სატრანსპორტო შემთხვევაში მონაწილე მძღოლი ვალდებულია: ე) მიიღოს საჭირო ზომები, რათა პირველადი სამედიცინო დახმარება აღმოუჩინოს საგზაო-სატრანსპორტო შემთხვევის შედეგად დაშავებულს, გამოიძახოს სასწრაფო სამედიცინო დახმარება, გადაუდებელი აუცილებლობის შემთხვევაში დაშავებული გაგზავნოს უახლოეს სამკურნალო დაწესებულებაში გზად მიმავალი სხვა სატრანსპორტო საშუალებით, ხოლო თუ ეს შეუძლებელია – თავად წაიყვანოს იგი, გარდა იმ შემთხვევისა, როდესაც არსებობს საფუძვლიანი ეჭვი, რომ გადაყვანამ შეიძლება ზიანი მიაყენოს დაშავებულს.

ქვემოთ ჩამოთვლილი, რომელ შემთხვევაში არ წარმოეწმება საგზაო-სატრანსპორტო შემთხვევაში მონაწილე მძღოლს ავარიის შედეგად დაშავებულის სამკურნალო დაწესებულებაში გადაყვანის ვალდებულება?

1

თუ აშკარაა რომ მას (მძღოლს) არ მიუძღვის ბრალი ავარიის მოხდენაში

2

თუ მისი სატრანსპორტო საშუალების გადაადგილების შემთხვევაში განადგურდება ნაკვალევი, რომელიც შესაძლოა სასარგებლო იყოს პასუხისმგებლობის დასადგენად

3

თუ არსებობს საფუძვლიანი ეჭვი იმის თაობაზე, რომ მგზავრობამ შეიძლება ზიანი მიაყენოს დაშავებულს

4

ამ ბილეთში ჩამოთვლილ ნებისმიერ შემთხვევაში

### განმარტება:

„საგზაო მოძრაობის შესახებ“ საქართველოს კანონის 27-ე მუხლის პირველი პუნქტის „ე“ ქვეპუნქტის თანახმად, საგზაო-სატრანსპორტო შემთხვევაში მონაწილე მძღოლი ვალდებულია: ე) მიიღოს საჭირო ზომები, რათა პირველადი სამედიცინო დახმარება აღმოუჩინოს საგზაო-სატრანსპორტო შემთხვევის შედეგად დაშავებულს, გამოიძახოს სასწრაფო სამედიცინო დახმარება, გადაუდებელი აუცილებლობის შემთხვევაში დაშავებული გაგზავნოს უახლოეს სამკურნალო დაწესებულებაში გზად მიმავალი სხვა სატრანსპორტო საშუალებით, ხოლო თუ ეს შეუძლებელია – თავად წაიყვანოს იგი, გარდა იმ შემთხვევისა, როდესაც არსებობს საფუძვლიანი ეჭვი, რომ გადაყვანამ შეიძლება ზიანი მიაყენოს დაშავებულს.

თუ საგზაო-სატრანსპორტო შემთხვევის შედეგად დაშავებულს აღენიშნება ნევნებისა და მკერდის ძვლის მოტეხილობა მისი ტრანსპორტირება უნდა განხორციელდეს:

1

გვერდზე დაწოლილ მდგომარეობაში

2

მჯდომარე ან ნახევარმჯდომარე მდგომარეობაში

3

ზურგზე დაწოლილ მდგომარეობაში

### განმარტება:

საგზაო-სატრანსპორტო შემთხვევის შედეგად დაშავებულის ნევნებისა და მკერდის ძვლის მოტეხილობის დროს დაშავებულის ტრანსპორტირება უნდა მოხდეს მჯდომარე ან ნახევარმჯდომარე მდგომარეობაში.



საგზაო-სატრანსპორტო შემთხვევის შედეგად დაშავებულის ცხვირიდან სისხლდენის შესაჩერებლად იგი უნდა:

1

დავსვით ნახევარმჯდომარე მდგომარეობაში, თავი გადავუწიოთ უკან და ცხვირზე დავადლოთ ცივი საფენი

2

დავანვინოთ გვერდზე, ცხვირზე დავადლოთ ცივი საფენი

3

დავსვით ნახევარმჯდომარე მდგომარეობაში, თავი დავახრეწინოთ მკერდისკენ და ცხვირზე დავადლოთ ცივი საფენი

### ბანმარტივა:

საგზაო-სატრანსპორტო შემთხვევის შედეგად დაშავებულის ცხვირიდან სისხლდენის შესაჩერებლად დაშავებული უნდა დავსვით ნახევარმჯდომარე მდგომარეობაში, მკერდისკენ თავის დახრით გამოვრიცხოთ სისხლის სასუნთქ ორგანოებში მოხვედრას. ცხვირზე ცივი საფენის დადებით ვცდილობთ სისხლდენის შეჩერებას.

საგზაო-სატრანსპორტო შემთხვევის შედეგად დაშავებულის ჭრილობის არსებობისას იოდის ხსნარი, როგორც სადეზინფექციო საშუალება, გამოიყენება:

1

ჭრილობის მთელი ზედაპირის დასამუშავებლად

2

ჭრილობის ნაპირებისა და მისი მიმდებარე კანის დასამუშავებლად

### ბანმარტივა:

საგზაო-სატრანსპორტო შემთხვევის შედეგად დაშავებულის ჭრილობის შემთხვევაში იოდის ხსნარი, როგორც სადეზინფექციო საშუალება გამოიყენება ჭრილობის ნაპირებისა და მისი მიმდებარე კანის დასამუშავებლად.

თუ საგზაო-სატრანსპორტო შემთხვევის შედეგად დაშავებულს თვალზე აღენიშნება ჭრილობა, იგი უნდა:

1

დავანვინოთ ზურგზე და წამოვუწიოთ თავი წინ. დაზიანებულ თვალზე დავადოთ სუფთა საფენი

2

დავანვინოთ გვერდზე ჯანსაღი თვალის მხარეს. დაზიანებულ თვალზე დავადოთ სუფთა საფენი

3

დავსვათ ნახევარმჭდომარე მდგომარეობაში. თავი გადავუწიოთ უკან და დაზიანებულ თვალზე დავადოთ სუფთა საფენი

### ბანმარტივა:

საგზაო-სატრანსპორტო შემთხვევის შედეგად დაშავებულის თვალის ჭრილობის დროს დაშავებული უნდა დავანვინოთ ზურგზე და თავი წამოვუწიოთ წინ. დაზიანებულ თვალზე უნდა დავადოთ სუფთა საფენი.

საგზაო-სატრანსპორტო შემთხვევის შედეგად დაშავებულის იდაყვის ქვემოთ ხელის ძვლის დაზიანების შემთხვევაში არტერიული სისხლდენის შემაჩერებელი ლახტი უნდა დავადოთ:

1

იდაყვის ზემოთ, მხართან

2

ჭრილობის ზემოთ იდაყვამდე

### ბანმარტივა:

საგზაო-სატრანსპორტო შემთხვევის შედეგად დაშავებულის იდაყვის ქვემოთ ხელის ძვლის დაზიანების შემთხვევაში არტერიული სისხლდენის შემაჩერებელი ლახტი უნდა დავადოთ იდაყვის ზემოთ, მხართან.

თუ საგზაო-სატრანსპორტო შემთხვევის შედეგად დაშავებულს აღენიშნება ტრამეები თავის თმიან ადგილზე, პირველადი სამედიცინო დახმარების აღმოჩენის მიზნით, მას უნდა:

1

კისერზე დაედოს იმპროვიზირებული ნახვევი, ჭრილობაზე დაედოს სტერილური ბამბის ტამპონი, დაშავებული დავანჯინოთ ზურგზე

2

კისერზე დაედოს იმპროვიზირებული ნახვევი, ჭრილობაზე სტერილური ბინტით დაედოს დამწოლი ნახვევი, დაშავებული დავანჯინოთ გვერდზე მუხლებში მოხრილი ფეხებით, თავზე მივადოთ ყინული ან ცივი საფენი

### განმარტება:

თუ საგზაო-სატრანსპორტო შემთხვევის შედეგად დაშავებულს აღენიშნება ტრამეები თავის თმიან ადგილებზე, პირველადი სამედიცინო დახმარების აღმოჩენის მიზნით, მას უნდა კისერზე დაედოს იმპროვიზირებული ნახვევი, ჭრილობაზე სტერილური ბინტით დაედოს დამწოლი ნახვევი, დაშავებული დავანჯინოთ გვერდზე მუხლებში მოხრილი ფეხებით, თავზე მივადოთ ყინული ან ცივი საფენი.

საგზაო-სატრანსპორტო შემთხვევის შედეგად დაშავებულის სასუნთქ გზებში უცხო სხეულის მოსაცილებლად აუცილებლად უნდა:

1

რამდენჯერმე ხელისგული დავარტყათ ზურგზე, უარყოფითი შედეგის შემთხვევაში დავდგეთ დაშავებულის უკან, ქვედა ნეკნის დონეზე მუცელთან ხელები მუშტად გადავაჭდოთ ერთმანეთს, ერთდროულად მოვახდინოთ დანოლა ნეკნებზე და მკვეთრად დავანჯეთ მუშტებით მუცლის არეში შიდა და ზედა მიმართულებით

2

დაშავებული დავაყენოთ მუხლებზე სახით დაბლა და რამდენჯერმე მუშტი დავარტყათ ზურგზე

### განმარტება:

საგზაო-სატრანსპორტო შემთხვევის შედეგად დაშავებულის სასუნთქ გზებში უცხო სხეულის მოსაცილებლად აუცილებლად უნდა რამდენჯერმე ხელისგული დავარტყათ ზურგზე, უარყოფითი შედეგის შემთხვევაში დავდგეთ დაშავებულის უკან, ქვედა ნეკნის დონეზე მუცელთან ხელები მუშტად გადავაჭდოთ ერთმანეთს, ერთდროულად მოვახდინოთ დანოლა ნეკნებზე და მკვეთრად დავანჯეთ მუშტებით მუცლის არეში შიდა და ზედა მიმართულებით.

ნებადართულია თუ არა საგზაო-სატრანსპორტო შემთხვევის შედეგად უგონო მდგომარეობაში მყოფ დაშავებულისათვის სამკურნალო პრეპარატების მიცემა?

1

ნებადართულია

2

არ არის ნებადართული

**განმარტება:**

საგზაო-სატრანსპორტო შემთხვევის შედეგად უგონო მდგომარეობაში მყოფ დაშავებულისათვის სამკურნალო პრეპარატების მიცემა ნებადართული არ არის.

არტაშანის დასამზადებელი მასალის არარსებობისას საგზაო-სატრანსპორტო შემთხვევის შედეგად დაშავებულის ხელის ძვლის მოტეხილობის შემთხვევაში, მას უნდა:

1

გასწორებული ხელი ბინტის დახვევით მივუმავროთ ტანზე

2

იდაყვში მოხრილი ხელი ჩამოვკიდოთ კისერზე და ბინტის დახვევით მივუმავროთ ტანზე

**განმარტება:**

არტაშანის დასამზადებელი მასალის არარსებობისას საგზაო-სატრანსპორტო შემთხვევის შედეგად დაშავებულის ხელის ძვლის მოტეხილობის შემთხვევაში, მას უნდა იდაყვში მოხრილი ხელი ჩამოვკიდოთ კისერზე და ბინტის დახვევით მივუმავროთ ტანზე.





რომელი ავტომობილის მძღოლის მიმართ წარმოექმნება გზის დათმობის ვალდებულება სატვირთო ავტომობილის მძღოლს ისრის მიმართულებით მოძრაობის შემთხვევაში, თუ სასწრაფო სამედიცინო დახმარების ავტომობილს ჩართული აქვს სპეციალური შუქურა და ხმოვანი სიგნალები?

1

მხოლოდ მსუბუქი ავტომობილის მძღოლის მიმართ

2

მხოლოდ სასწრაფო სამედიცინო დახმარების ავტომობილის მძღოლის მიმართ

3

როგორც მსუბუქი ავტომობილის მძღოლის, ასევე სასწრაფო სამედიცინო დახმარების ავტომობილის მძღოლის მიმართ

### ბანმარტივა:

„საგზაო მოძრაობის შესახებ“ საქართველოს კანონის 36-ე მუხლის მე-4 პუნქტის „ა“ ქვეპუნქტის თანახმად, არარეგულირებულ გზატკარციდან, არათანაბარმნიშვნელოვანი გზების გადაკვეთაზე მეორეხარისხოვან გზაზე მოძრავი სატრანსპორტო საშუალების მძღოლი ვალდებულია გზა დაუთმოს მთავარი გზიდან მოახლოებულ სატრანსპორტო საშუალებას, მიუხედავად მისი შემდგომი მოძრაობის მიმართულებისა. ამავე კანონის 51-ე მუხლის მე-2 პუნქტის თანახმად, საგზაო მოძრაობის მონაწილეები ვალდებული არიან, ოპერატიული ან სპეციალური სამსახურის სატრანსპორტო საშუალების მოახლოებისას, რომელსაც ჩართული აქვს ლურჯი მოელვარე სპეციალური ციმციმა სიგნალი და ხმოვანი სიგნალი ან/და რომელიც ხმამაღლამოლაპარაკე ხელსაწყოთი იძლევა სიგნალს, მას, აგრეთვე მის მიერ გასაცემებელ სატრანსპორტო საშუალებას, რომელსაც ჩართული აქვს ახლო განათების ფარები, გაუთავისუფლონ სავალ ნაწილზე ადგილი, ხოლო აუცილებლობის შემთხვევაში – გაჩერდნენ.



რომელი ავტომობილის მძღოლის მიმართ წარმოექმნება გზის დათმობის ვალდებულება სატვირთო ავტომობილის მძღოლს ისრის მიმართულებით მოძრაობის შემთხვევაში?

1

როგორც მსუბუქი ავტომობილის მძღოლის, ასევე ავტობუსის მძღოლის მიმართ

2

მხოლოდ მსუბუქი ავტომობილის მძღოლის მიმართ

3

მხოლოდ ავტობუსის მძღოლის მიმართ

### განმარტება:

„საგზაო მოძრაობის შესახებ“ საქართველოს კანონის 36-ე მუხლის მე-4 პუნქტის „ა“ და „დ“ ქვეპუნქტების თანახმად, არარეგულირებულ გზაჯვარედინზე: ა) არათანაბარმნიშვნელოვანი გზების გადაკვეთაზე მეორეხარისხოვან გზაზე მოძრავი სატრანსპორტო საშუალების მძღოლი ვალდებულია გზა დაუთმოს მთავარი გზიდან მოახლოებულ სატრანსპორტო საშუალებას, მიუხედავად მისი შემდგომი მოძრაობის მიმართულებისა; დ) მარცხნივ მოხვევისას ან მობრუნებისას ურელსო სატრანსპორტო საშუალების მძღოლი ვალდებულია გზა დაუთმოს თანაბარ-მნიშვნელოვან გზაზე საპირისპირო მიმართულებიდან პირდაპირ ან მარჯვნივ მოძრავ სატრანსპორტო საშუალებას.



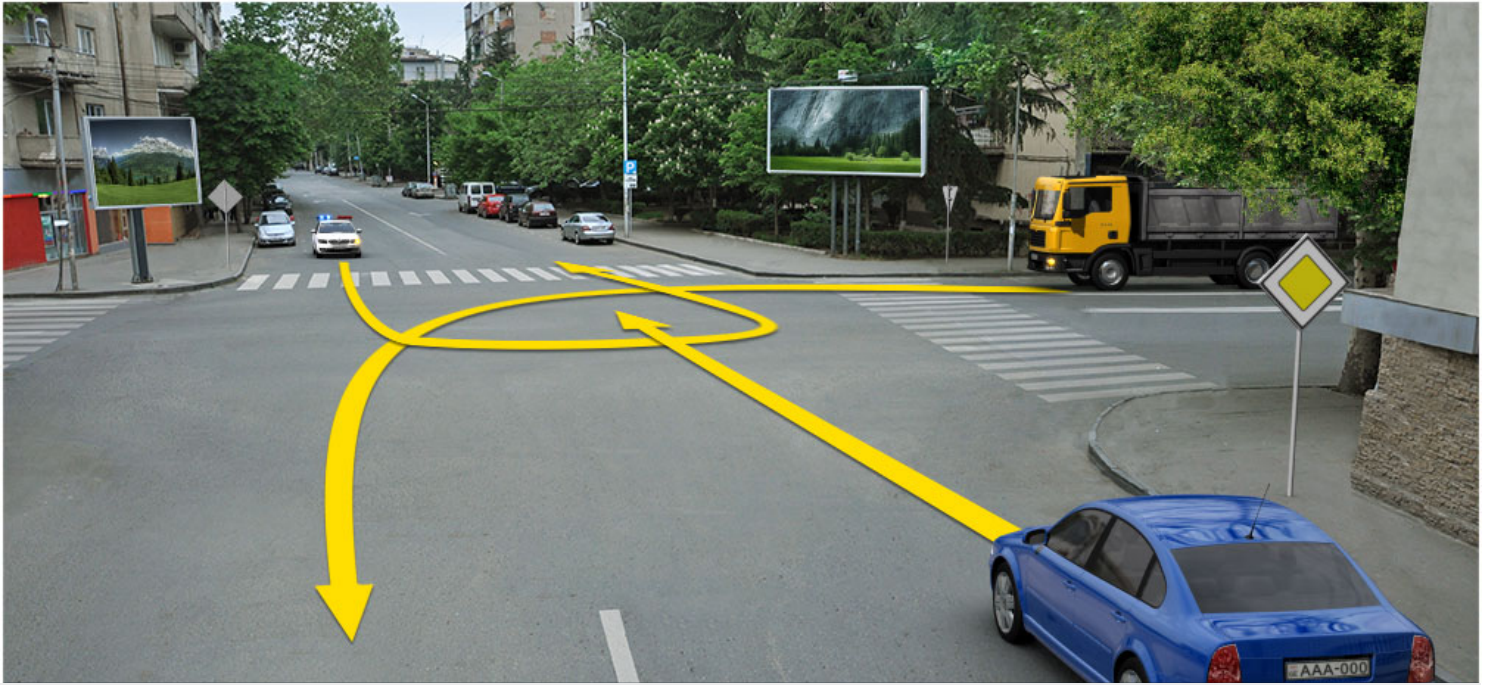

რომელი ავტომობილის მძღოლის მიმართ წარმოექმნება გზის დათმობის ვალდებულება სატვირთო ავტომობილის მძღოლს ისრის მიმართულებით მოძრაობის შემთხვევაში თუ ოპერატიული სამსახურის ავტომობილს ჩართული აქვს ლურჯი მოელვარე სპეციალური ციმციმა და ხმოვანი სიგნალები?

1

მხოლოდ ოპერატიული სამსახურის ავტომობილის მძღოლის მიმართ

2

მხოლოდ მსუბუქი ავტომობილის მძღოლის მიმართ

3

როგორც ოპერატიული სამსახურის ავტომობილის, ასევე მსუბუქი ავტომობილის მძღოლის მიმართ

### ბანმარტეზა:

„საგზაო მოძრაობის შესახებ“ საქართველოს კანონის 36-ე მუხლის მე-4 პუნქტის „ა“ ქვეპუნქტის თანახმად, არათანაბარმნიშვნელოვანი გზების გადაკვეთაზე მეორეხარისხოვან გზაზე მოძრავი სატრანსპორტო საშუალების მძღოლი ვალდებულია გზა დაუთმოს მთავარი გზიდან მოახლოებულ სატრანსპორტო საშუალებას, მიუხედავად მისი შემდგომი მოძრაობის მიმართულებისა. ამავე კანონის 51-ე მუხლის მე-2 პუნქტის თანახმად, საგზაო მოძრაობის მონაწილეები ვალდებული არიან, ოპერატიული ან სპეციალური სამსახურის სატრანსპორტო საშუალების მოახლოებისას, რომელსაც ჩართული აქვს ლურჯი მოელვარე სპეციალური ციმციმა სიგნალი და ხმოვანი სიგნალი ან/და რომელიც ხმამაღლამოლაპარაკე ხელსაწყოთი იძლევა სიგნალს, მას, აგრეთვე მის მიერ გასაცემებელ სატრანსპორტო საშუალებას, რომელსაც ჩართული აქვს ახლო განათების ფარები, გაუთავისუფლონ სავალ ნაწილზე ადგილი, ხოლო აუცილებლობის შემთხვევაში – გაჩერდნენ.

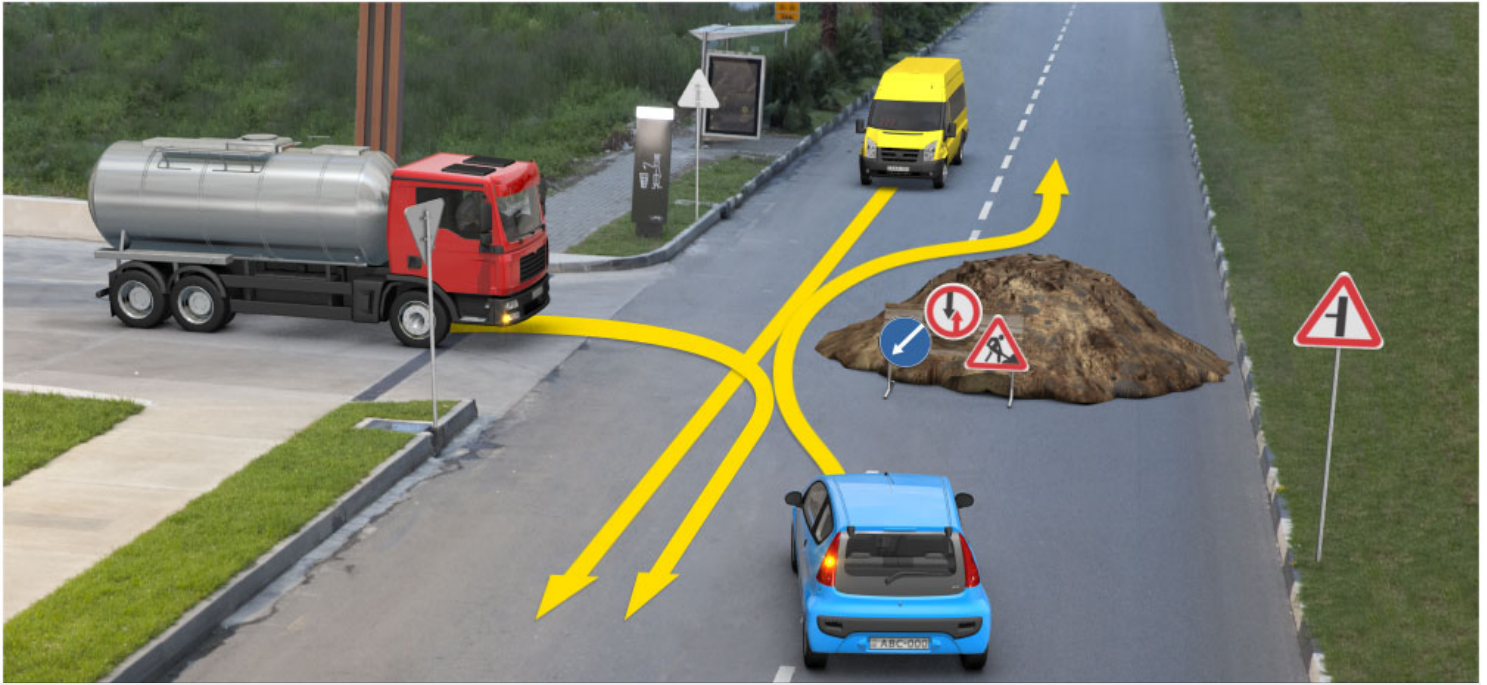

რომელი ავტომობილის მძღოლის მიმართ წარმოექმნება გზის დათმობის ვალდებულება სატვირთო ავტომობილის მძღოლს ისრის მიმართულებით მოძრაობის შემთხვევაში?

1

მხოლოდ ყვითელი ავტომობილის მძღოლის მიმართ

2

მხოლოდ ლურჯი ავტომობილის მძღოლის მიმართ

3

როგორც ყვითელი ავტომობილის, ასევე ლურჯი ავტომობილის მძღოლის მიმართ

### განმარტება:

„საგზაო მოძრაობის შესახებ“ საქართველოს კანონის პირველი დანართის 2.3 პუნქტის თანახმად, საგზაო ნიშანი 2.3 „დაუთმე გზა“ - გზა, რომელზე მოძრავი მძღოლი ვალდებულია გზა დაუთმოს გადასაუვკვეთ გზაზე მოძრავ მძღოლს, ხოლო 8.13 დაფის არსებობისას – მთავარ გზაზე მოძრავ მძღოლს.



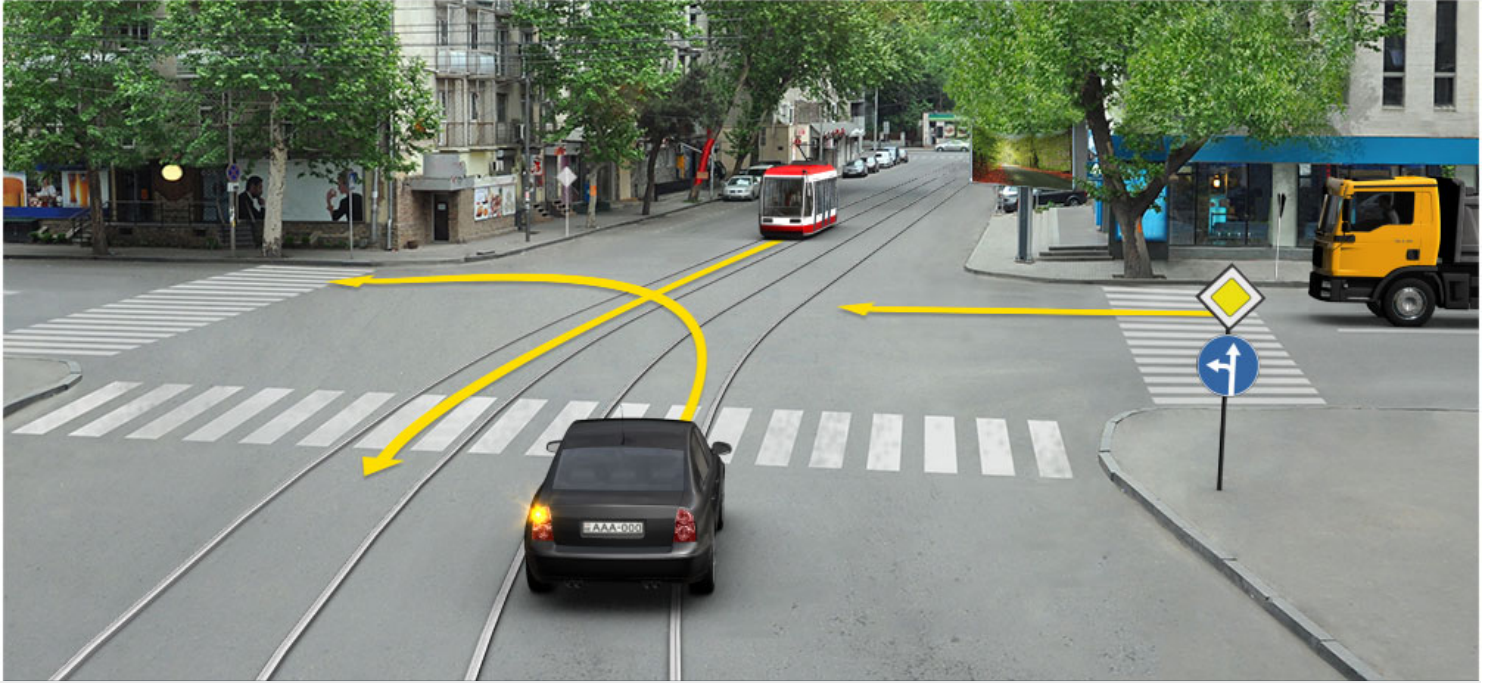

რომელი ავტომობილის მძღოლის მიმართ წარმოექმნება გზის დათმობის ვალდებულება სატვირთო ავტომობილის მძღოლს ისრის მიმართულებით მოძრაობის შემთხვევაში?

1

მხოლოდ ტრამვაის მძღოლის მიმართ

2

მხოლოდ მსუბუქი ავტომობილის მძღოლის მიმართ

3

როგორც ტრამვაის, ასევე მსუბუქი ავტომობილის მძღოლის მიმართ

### ბანმარტეზა:

„საგზაო მოძრაობის შესახებ“ საქართველოს კანონის 36-ე მუხლის მე-4 პუნქტის „ა“ ქვეპუნქტის თანახმად, არარეგულირებულ გზაჯვარედინზე, არათანაბარმნიშვნელოვანი გზების გადაკვეთაზე მეორეხარისხოვან გზაზე მოძრავი სატრანსპორტო საშუალების მძღოლი ვალდებულია გზა დაუთმოს მთავარი გზიდან მოახლოებულ სატრანსპორტო საშუალებას, მიუხედავად მისი შემდგომი მოძრაობის მიმართულებისა.

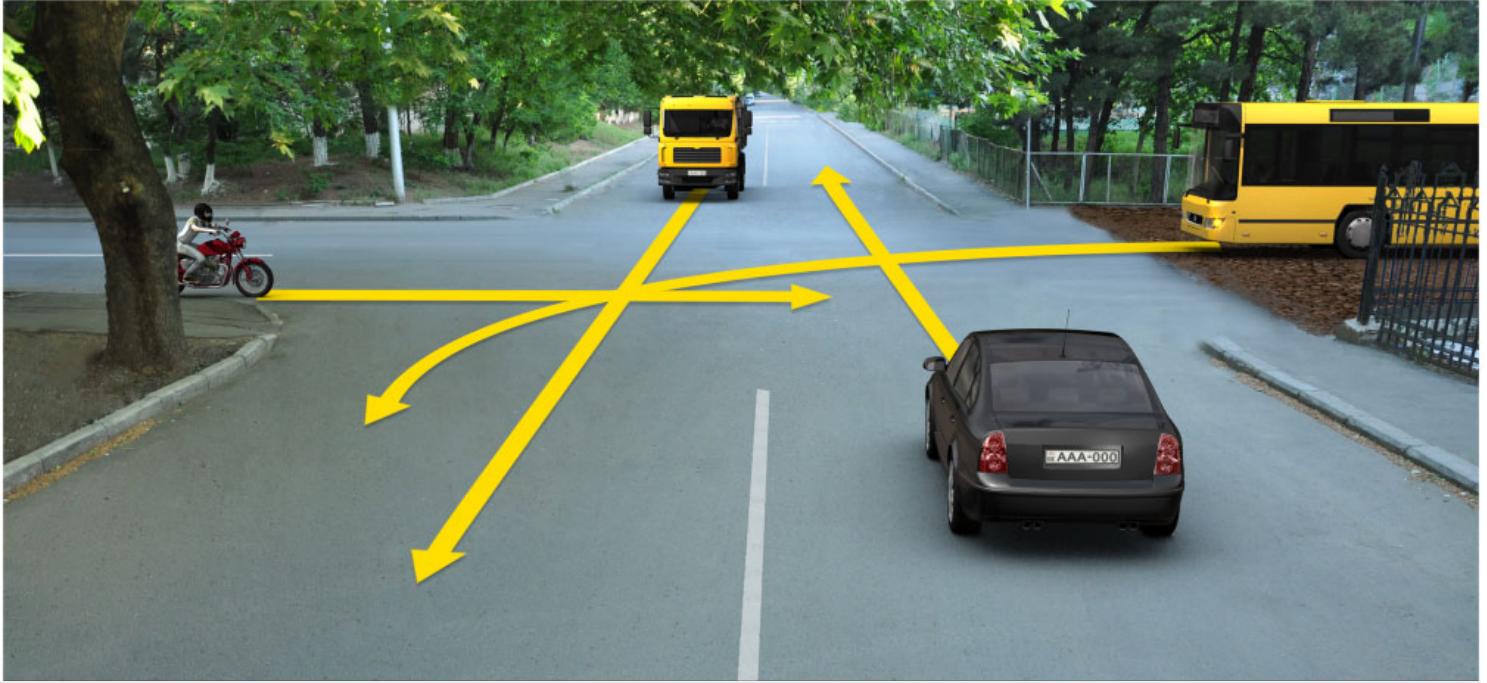

რომელი სატრანსპორტო საშუალების მძღოლის მიმართ წარმოექმნება გზის დათმობის ვალდებულება სატვირთო ავტომობილის მძღოლს ისრის მიმართულებით მოძრაობის შემთხვევაში, თუ გზაჯვარედინის მარჯვენა მხრიდან შემომავალი გზის საფარი გრუნტოვანია?

1

მხოლოდ ავტობუსის მძღოლის მიმართ

2

მხოლოდ მოტოციკლის მძღოლის მიმართ

3

როგორც ავტობუსის, ასევე მოტოციკლის მძღოლების მიმართ

### ბანმარტეზა:

„საგზაო მოძრაობის შესახებ“ საქართველოს კანონის 36-ე მუხლის მე-4 პუნქტის „გ“ ქვეპუნქტის თანახმად, არარეგულირებულ გზაჯვარედინზე, თანაბარმნიშვნელოვანი გზების გადაკვეთაზე ურელსო სატრანსპორტო საშუალების მძღოლი ვალდებულია გზა დაუთმოს მარჯვნიდან მოახლოებულ სატრანსპორტო საშუალებას. ამავე წესით უნდა ხელმძღვანელონ ურთიერთშორის რელსიანი სატრანსპორტო საშუალებების მძღოლებმაც. ასეთ გზაჯვარედინზე რელსიან სატრანსპორტო საშუალებას უპირატესობა აქვს ურელსო სატრანსპორტო საშუალების მიმართ, მიუხედავად მისი მოძრაობის მიმართულებისა. ამავე მუხლის მე-6 პუნქტის თანახმად, თუ საგზაო ნიშნით სხვა რამ არ არის გათვალისწინებული, გრუნტოვანი გზიდან იმ გზაზე გასვლისას, რომელიც არ არის გრუნტოვანი გზა, მძღოლი ვალდებულია გზა დაუთმოს ამ გზაზე მოძრავ სატრანსპორტო საშუალებას. ამავე კანონის მე-5 მუხლის 37-ე პუნქტის თანახმად ღორღიან ან გრუნტოვან გზაზე უშუალოდ გზაჯვარედინის წინ, გზის მკვირვსაფარიანი უბნის არსებობა არ ათანაბრებს მას მკვირვსაფარიან გზასთან.





რომელი ავტომობილის მძღოლის მიმართ წარმოექმნება გზის დათმობის ვალდებულება სატვირთო ავტომობილის მძღოლს ისრის მიმართულებით მოძრაობის შემთხვევაში?

- |   |  |   |   |
|---|--|---|---|
| 1 | მხოლოდ მსუბუქი ავტომობილის მძღოლის მიმართ                  | 2 | მხოლოდ ყვითელი ავტომობილის მძღოლის მიმართ |
| 3 | როგორც მსუბუქი, ასევე ყვითელი ავტომობილის მძღოლების მიმართ |   |   |

### ბანმარტეზა:

„საგზაო მოძრაობის შესახებ“ საქართველოს კანონის 36-ე მუხლის მე-4 პუნქტის „ა“ და „გ“ ქვეპუნქტების თანახმად, არარეგულირებულ გზაჯვარედინზე: ა) არათანაბარმნიშვნელოვანი გზების გადაკვეთაზე მეორეხარისხოვან გზაზე მოძრავი სატრანსპორტო საშუალების მძღოლი ვალდებულია გზა დაუთმოს მთავარი გზიდან მოახლოებულ სატრანსპორტო საშუალებას, მიუხედავად მისი შემდგომი მოძრაობის მიმართულებისა; გ) თანაბარმნიშვნელოვანი გზების გადაკვეთაზე ურელსო სატრანსპორტო საშუალების მძღოლი ვალდებულია გზა დაუთმოს მარჯვნიდან მოახლოებულ სატრანსპორტო საშუალებას.



რომელი სატრანსპორტო საშუალების მძღოლის მიმართ წარმოეყენება გზის დათმობის ვალდებულება სატვირთო ავტომობილის მძღოლს ისრის მიმართულებით მოძრაობის შემთხვევაში?

1

მხოლოდ ყვითელი ავტომობილის მძღოლის მიმართ

2

მხოლოდ ტროლეიბუსის მძღოლის მიმართ

3

როგორც ყვითელი ავტომობილის, ასევე ტროლეიბუსის მძღოლების მიმართ

### ბანმარტეზა:

„საგზაო მოძრაობის შესახებ“ საქართველოს კანონის 36-ე მუხლის მე-4 პუნქტის „ა“, „ბ“ და „გ“ ქვეპუნქტების თანახმად, არარეგულირებულ გზაჯვარედინზე: ა) არათანაბარმნიშვნელოვანი გზების გადაკვეთაზე მეორეხარისხოვან გზაზე მოძრავი სატრანსპორტო საშუალების მძღოლი ვალდებულია გზა დაუთმოს მთავარი გზიდან მოახლოებულ სატრანსპორტო საშუალებას, მიუხედავად მისი შემდგომი მოძრაობის მიმართულებისა; ბ) თუ გზაჯვარედინზე მთავარი გზა იცვლის მიმართულებას, ამ გზაზე მოძრავმა მძღოლებმა ურთიერთშორის უნდა იხელმძღვანელონ თანაბარმნიშვნელოვანი გზების გავლის წესებით. ამავე წესებით უნდა იხელმძღვანელონ ურთიერთშორის მეორეხარისხოვან გზაზე მოძრავმა მძღოლებმაც; გ) თანაბარმნიშვნელოვანი გზების გადაკვეთაზე ურელსო სატრანსპორტო საშუალების მძღოლი ვალდებულია გზა დაუთმოს მარჯვნიდან მოახლოებულ სატრანსპორტო საშუალებას. ამავე წესით უნდა იხელმძღვანელონ ურთიერთშორის რელსიანი სატრანსპორტო საშუალებების მძღოლებმაც.





რომელი სატრანსპორტო საშუალების მძღოლის მიმართ წარმოექმნება გზის დათმობის ვალდებულება სატვირთო ავტომობილის მძღოლს ისრის მიმართულებით მოძრაობის შემთხვევაში?

1

მხოლოდ მსუბუქი ავტომობილის მძღოლის მიმართ

2

მხოლოდ ყვითელი ავტომობილის მძღოლის მიმართ

3

როგორც მსუბუქი, ასევე ყვითელი ავტომობილის მძღოლების მიმართ

### ბანმარტეზა:

„საგზაო მოძრაობის შესახებ“ საქართველოს კანონის 36-ე მუხლის მე-4 პუნქტის „ა“ ქვეპუნქტის თანახმად, არარეგულირებულ გზაჯვარედინზე, არათანაბარმნიშვნელოვანი გზების გადაკვეთაზე მეორეხარისხოვან გზაზე მოძრავი სატრანსპორტო საშუალების მძღოლი ვალდებულია გზა დაუთმოს მთავარი გზიდან მოახლოებულ სატრანსპორტო საშუალებას, მიუხედავად მისი შემდგომი მოძრაობის მიმართულებისა.

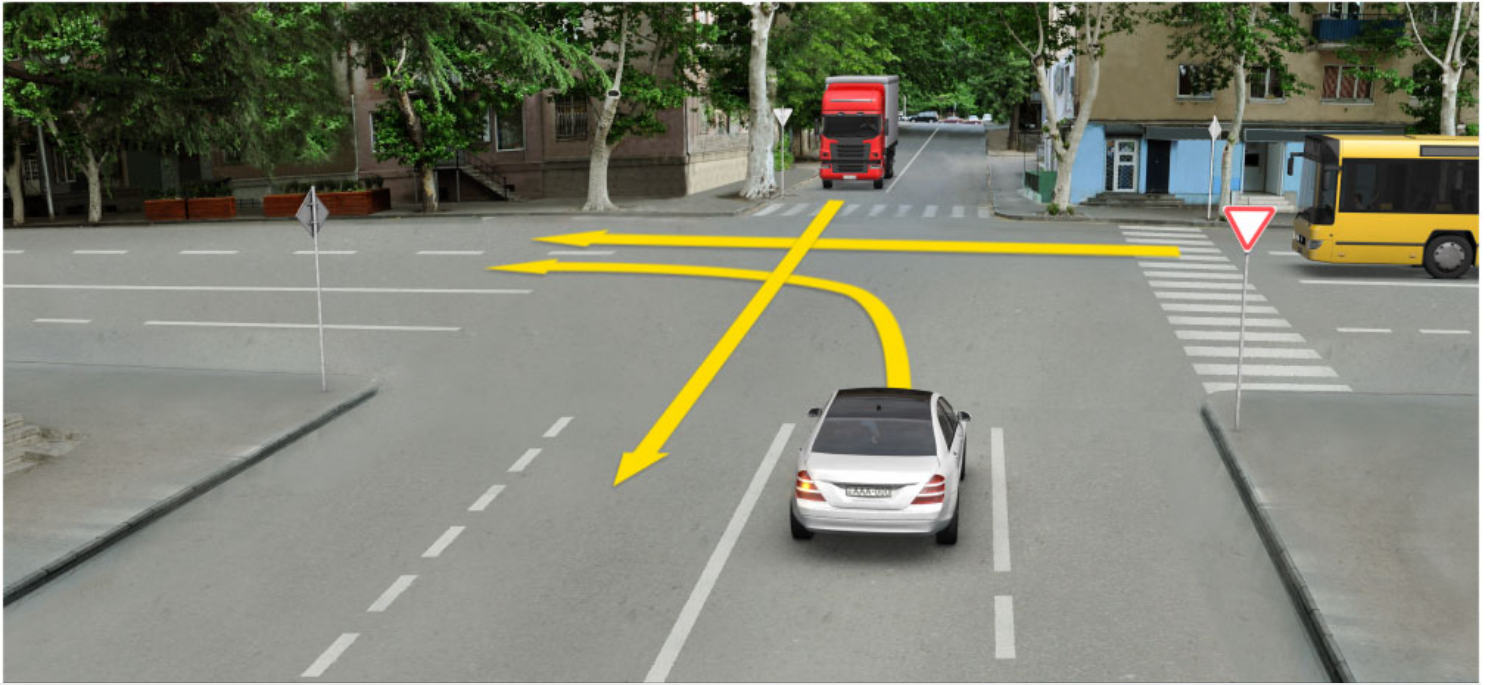

რომელი ავტომობილის მძღოლის მიმართ წარმოექმნება გზის დათმობის ვალდებულება სატვირთო ავტომობილის მძღოლს ისრის მიმართულებით მოძრაობის შემთხვევაში?

1

მხოლოდ მსუბუქი ავტომობილის მძღოლის მიმართ

2

მხოლოდ ავტობუსის მძღოლის მიმართ

3

როგორც მსუბუქი ავტომობილის, ასევე ავტობუსის მძღოლების მიმართ

### ბანმარტეზა:

„საგზაო მოძრაობის შესახებ“ საქართველოს კანონის 36-ე მუხლის მე-4 პუნქტის „ა“ და „დ“ ქვეპუნქტების თანახმად, არარეგულირებულ გზაჯვარედინზე: ა) არათანაბარმნიშვნელოვანი გზების გადაკვეთაზე მეორეხარისხოვან გზაზე მოძრავი სატრანსპორტო საშუალების მძღოლი ვალდებულია გზა დაუთმოს მთავარი გზიდან მოახლოებულ სატრანსპორტო საშუალებას, მიუხედავად მისი შემდგომი მოძრაობის მიმართულებისა; დ) მარცხნივ მოხვევისას ან მობრუნებისას ურელსო სატრანსპორტო საშუალების მძღოლი ვალდებულია გზა დაუთმოს თანაბარ-მნიშვნელოვან გზაზე საპირისპირო მიმართულებიდან პირდაპირ ან მარჯვნივ მოძრავ სატრანსპორტო საშუალებას. ამავე წესით უნდა იხელმძღვანელონ ურთიერთშორის რელსიანი სატრანსპორტო საშუალებების მძღოლებმაც.



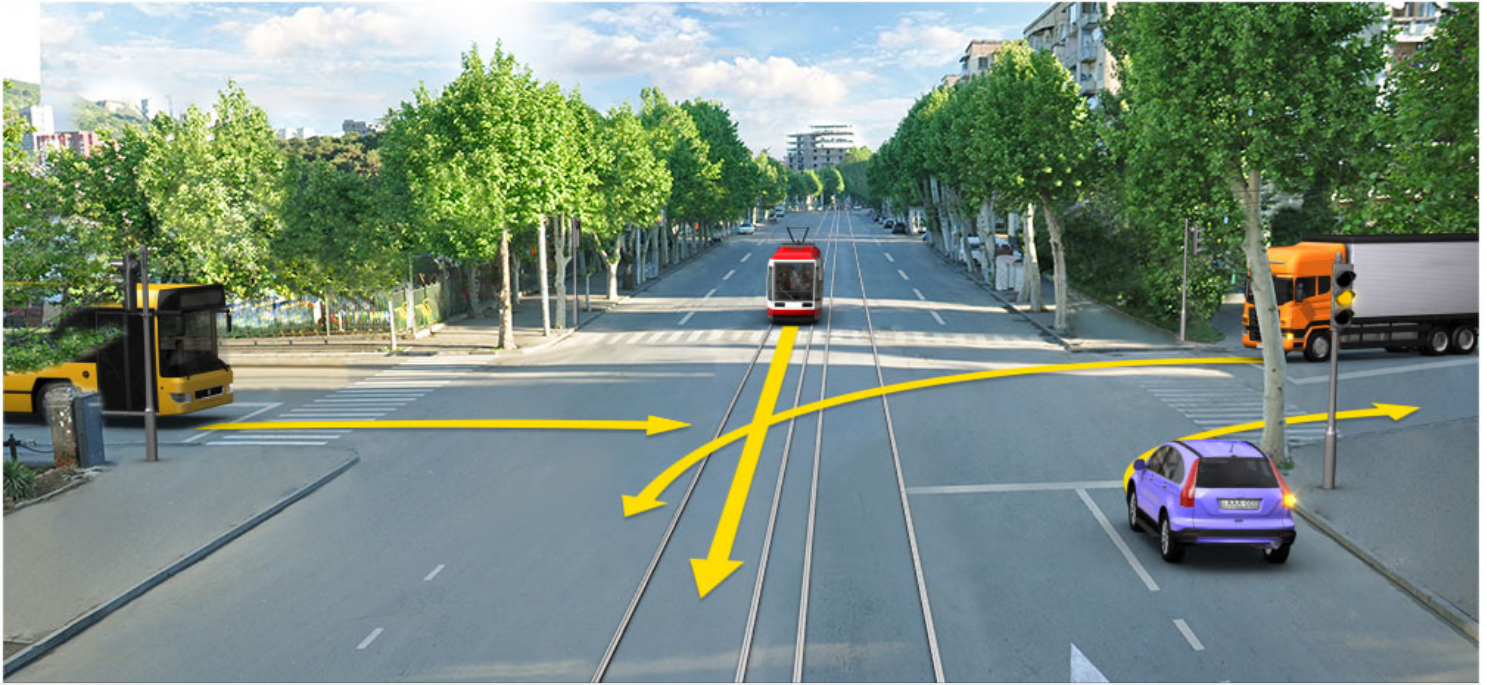

რომელი სატრანსპორტო საშუალების მძღოლის მიმართ წარმოექმნება გზის დათმობის ვალდებულება სატვირთო ავტომობილის მძღოლს ისრის მიმართულებით მოძრაობის შემთხვევაში, თუ ყველა პუქნიშანში ანთია ყვითელი მოციმციმე სიგნალი?

1

მხოლოდ ტრამვაის მძღოლის მიმართ

2

მხოლოდ ავტობუსის მძღოლის მიმართ

3

როგორც ტრამვაის, ასევე ავტობუსის მძღოლების მიმართ

### ბანმარტუბა:

„საგზაო მოძრაობის შესახებ“ საქართველოს კანონის 36-ე მუხლის მე-2 პუნქტის თანახმად, გზატკარედინი, რომელზედაც მოძრაობის რიგითობა პუქნიშნის ან მარეგულირებლის სიგნალებით განისაზღვრება, რეგულირებული გზატკარედინია. თუ ყვითელი მოციმციმე სიგნალი ანთია, ან პუქნიშანი არ არის ან არ მუშაობს, ან მარეგულირებელი არ დგას, გზატკარედინი არარეგულირებულად ითვლება და მძღოლი ვალდებულია იხელმძღვანელოს არარეგულირებული გზატკარედინის გავლის წესებითა და გზატკარედინზე დაყენებული პრიორიტეტის ნიშნებით. ამავე მუხლის მე-4 პუნქტის „გ“ და „დ“ ქვეპუნქტების თანახმად, არარეგულირებულ გზატკარედინზე: გ) თანაბარმნიშვნელოვანი გზების გადაკვეთაზე ურელსო სატრანსპორტო საშუალების მძღოლი ვალდებულია გზა დაუთმოს მარჯვნიდან მოახლოებულ სატრანსპორტო საშუალებას. ასეთ გზატკარედინზე რელსიან სატრანსპორტო საშუალებას უპირატესობა აქვს ურელსო სატრანსპორტო საშუალების მიმართ, მიუხედავად მისი მოძრაობის მიმართულებისა. დ) მარცხნივ მოხვევისას ან მობრუნებისას ურელსო სატრანსპორტო საშუალების მძღოლი ვალდებულია გზა დაუთმოს თანაბარმნიშვნელოვან გზაზე საპირისპირო მიმართულებიდან პირდაპირ ან მარჯვნივ მოძრავ სატრანსპორტო საშუალებას.

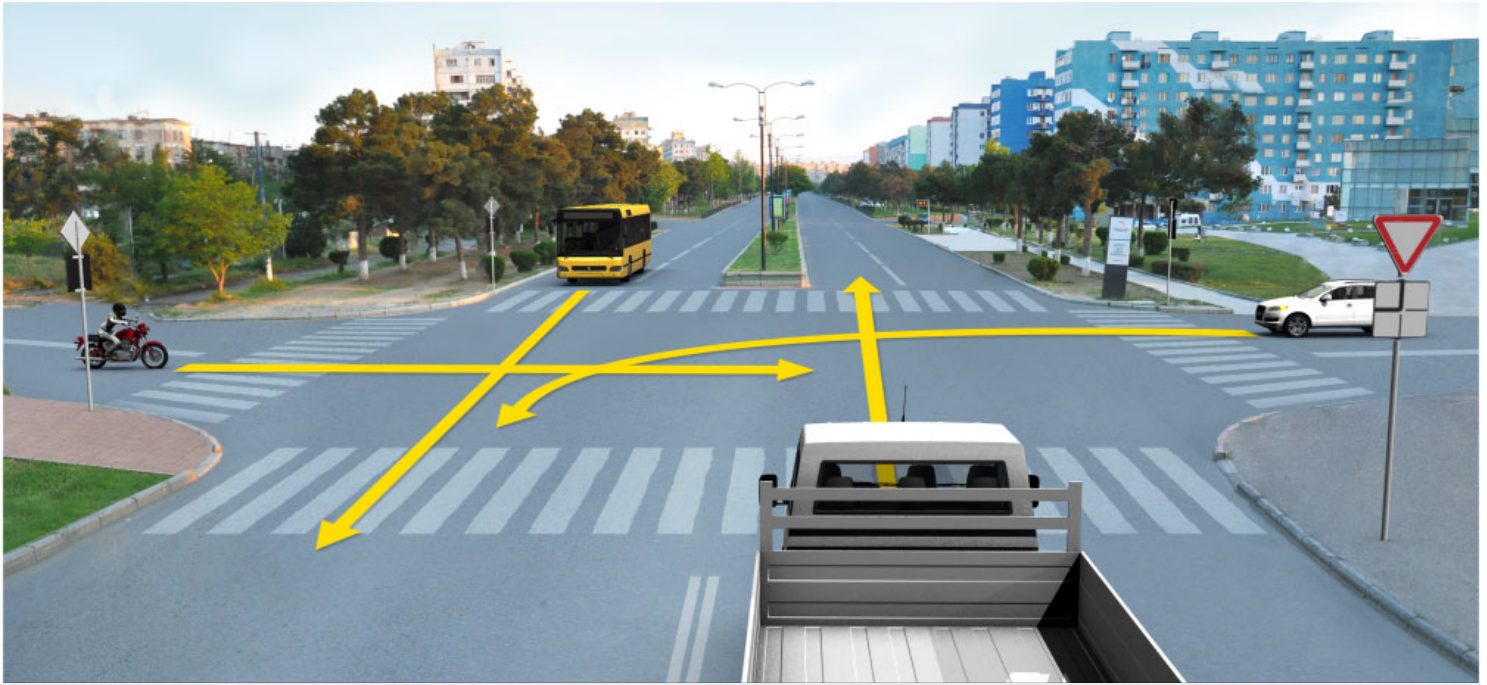

რომელი სატრანსპორტო საშუალების მძღოლის მიმართ წარმოექმნება გზის დათმობის ვალდებულება სატვირთო ავტომობილის მძღოლს ისრის მიმართულებით მოძრაობის შემთხვევაში?

1

მხოლოდ მოტოციკლის მძღოლის მიმართ

2

მხოლოდ მსუბუქი ავტომობილის მძღოლის მიმართ

3

როგორც მოტოციკლის, ასევე მსუბუქი ავტომობილის მძღოლების მიმართ

### ბანმარტეზა:

„საგზაო მოძრაობის შესახებ“ საქართველოს კანონის 36-ე მუხლის მე-4 პუნქტის „ა“, „ბ“ და „გ“ ქვეპუნქტების თანახმად, არარეგულირებულ გზაჯვარედინზე: ა) არათანაბარმნიშვნელოვანი გზების გადაკვეთაზე მეორეხარისხოვან გზაზე მოძრავი სატრანსპორტო საშუალების მძღოლი ვალდებულია გზა დაუთმოს მთავარი გზიდან მოახლოებულ სატრანსპორტო საშუალებას, მიუხედავად მისი შემდგომი მოძრაობის მიმართულებისა; ბ) თუ გზაჯვარედინზე მთავარი გზა იცვლის მიმართულებას, ამ გზაზე მოძრავმა მძღოლებმა ურთიერთშორის უნდა იხელმძღვანელონ თანაბარმნიშვნელოვანი გზების გავლის წესებით. ამავე წესებით უნდა იხელმძღვანელონ ურთიერთშორის მეორეხარისხოვან გზაზე მოძრავმა მძღოლებმაც; გ) თანაბარმნიშვნელოვანი გზების გადაკვეთაზე ურელსო სატრანსპორტო საშუალების მძღოლი ვალდებულია გზა დაუთმოს მარჯვნიდან მოახლოებულ სატრანსპორტო საშუალებას. ამავე წესით უნდა იხელმძღვანელონ ურთიერთშორის რელსიანი სატრანსპორტო საშუალებების მძღოლებმაც. ასეთ გზაჯვარედინზე რელსიან სატრანსპორტო საშუალებას აქვს უპირატესობა ურელსო სატრანსპორტო საშუალების მიმართ, მიუხედავად მისი მოძრაობის მიმართულებისა.



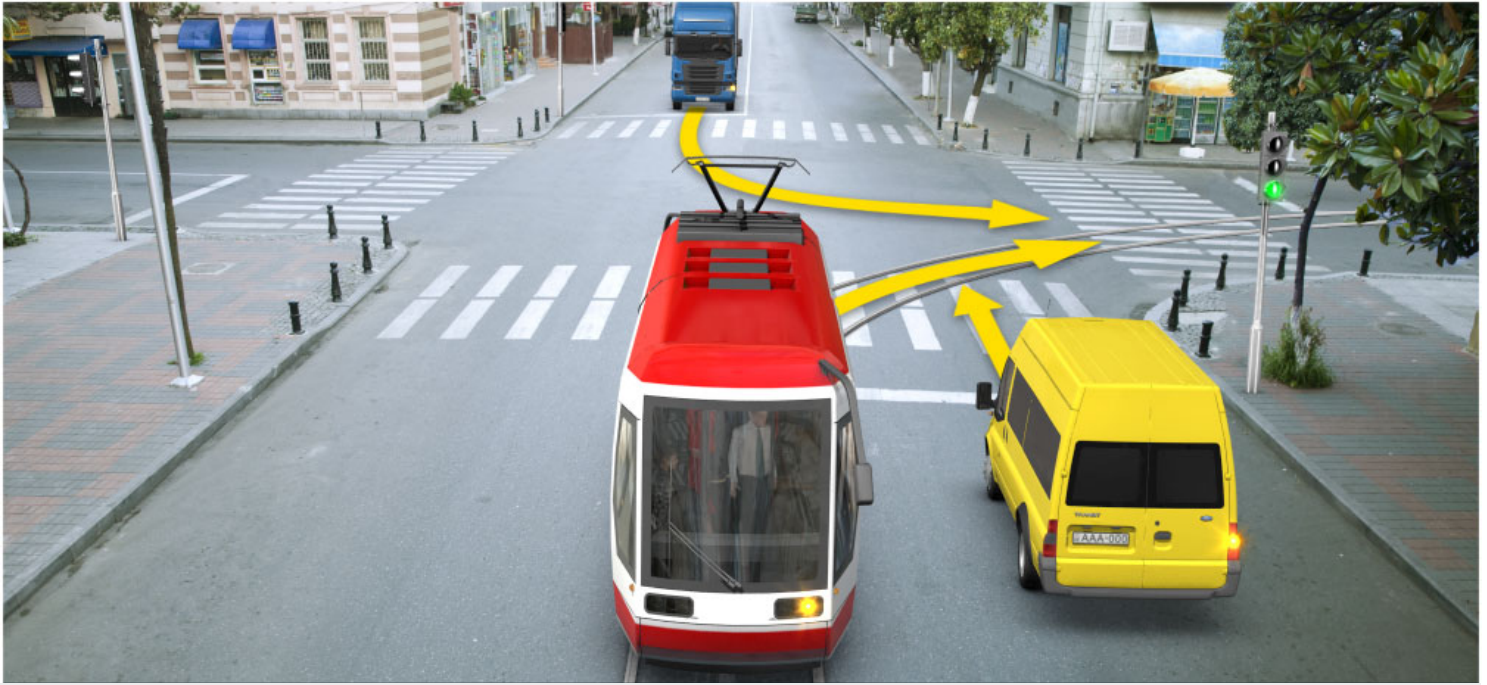

რომელი სატრანსპორტო საშუალების მძღოლის მიმართ წარმოეყენება გზის დათმობის ვალდებულება სატვირთო ავტომობილის მძღოლს ისრის მიმართულებით მოძრაობის შემთხვევაში?

1

მხოლოდ ტრამვაის მძღოლის მიმართ

2

მხოლოდ ყვითელი ავტომობილის მძღოლის მიმართ

3

როგორც ტრამვაის, ასევე ყვითელი ავტომობილის მძღოლების მიმართ

### განმარტება:

„საგზაო მოძრაობის შესახებ“ საქართველოს კანონის 36-ე მუხლის მე-3 პუნქტის „ა“ და „გ“ ქვეპუნქტის თანახმად, რეგულირებულ გზაჯვარედინზე: ა) შუქნიშნის მწვანე სიგნალის ჩართვის დროს მარცხნივ მოხვევისას ან მობრუნებისას ურელსო სატრანსპორტო საშუალების მძღოლი ვალდებულია გზა დაუთმოს საპირისპირო მიმართულებიდან პირდაპირ ან მარჯვნივ მოძრავ სატრანსპორტო საშუალებას. ამავე წესით უნდა იხელმძღვანელონ ურთიერთშორის მოძრავი ტრამვაის მძღოლებმაც; გ) თუ შუქნიშნის ან მარეგულირებლის სიგნალები ერთდროულად მოძრაობის ნებას რთავს რელსიან და ურელსო სატრანსპორტო საშუალებებს, რელსიან სატრანსპორტო საშუალებას აქვს უპირატესობა, მიუხედავად მისი მოძრაობის მიმართულებისა, მაგრამ შუქნიშნის დამატებით სეცციაში ძირითად ყვითელ ან წითელ მაშუქ სიგნალთან ერთად ჩართული ისრის მიმართულებით მოძრაობისას რელსიანი სატრანსპორტო საშუალების მძღოლი ვალდებულია გზა დაუთმოს სხვა მიმართულებიდან მოძრავ სატრანსპორტო საშუალებას;

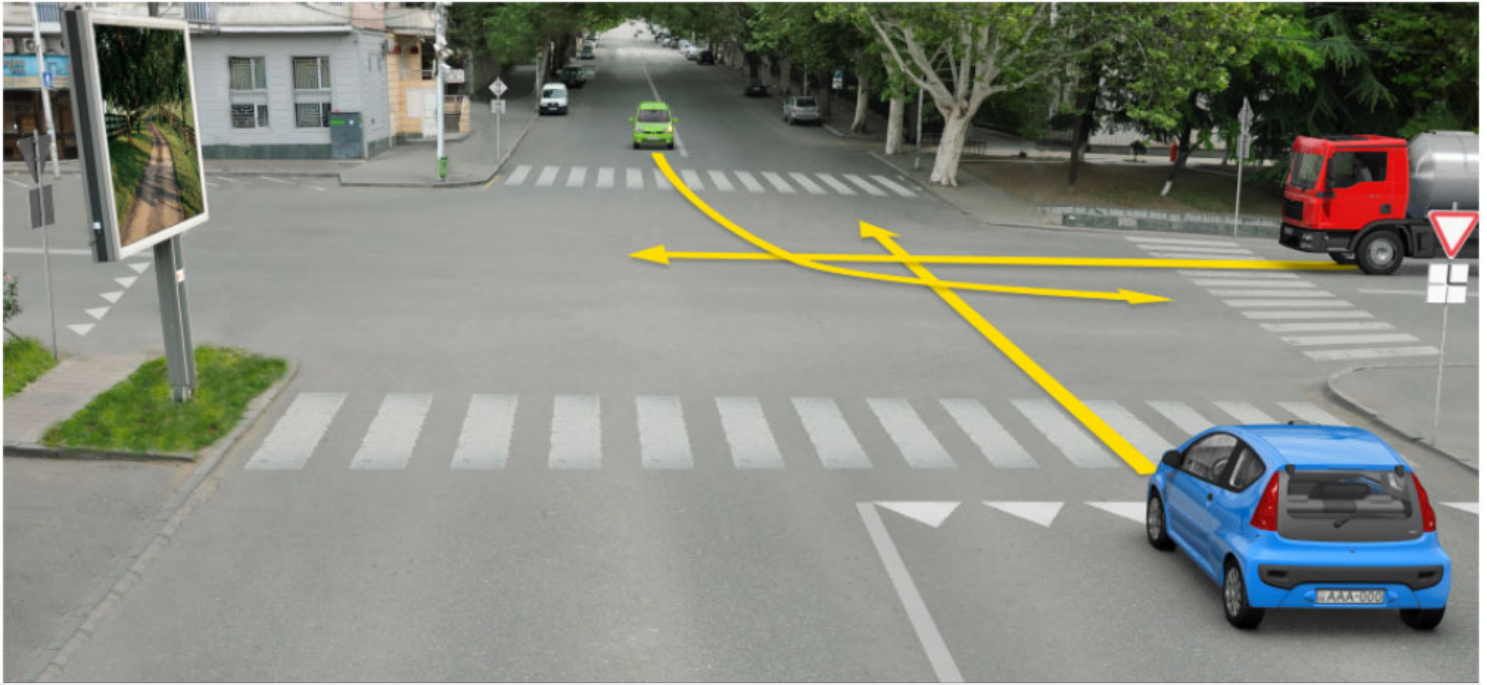

რომელი ავტომობილის მძღოლის მიმართ წარმოექმნება გზის დათმობის ვალდებულება სატვირთო ავტომობილის მძღოლს ისრის მიმართულებით მოძრაობის შემთხვევაში?

1

მხოლოდ მწვანე ავტომობილის მძღოლის მიმართ

2

მხოლოდ ლურჯი ავტომობილის მძღოლის მიმართ

3

როგორც მწვანე, ასევე ლურჯი ავტომობილის მძღოლების მიმართ

4

არცერთი ავტომობილის მძღოლების მიმართ

### ბანმარტეხა:

„საგზაო მოძრაობის შესახებ“ საქართველოს კანონის 36-ე მუხლის მე-4 პუნქტის „ა“, „ბ“ და „გ“ ქვეპუნქტების თანახმად, არარეგულირებულ გზაჯვარედინზე: ა) არათანაბარმნიშვნელოვანი გზების გადაკვეთაზე მეორეხარისხოვან გზაზე მოძრავი სატრანსპორტო საშუალების მძღოლი ვალდებულია გზა დაუთმოს მთავარი გზიდან მოახლოებულ სატრანსპორტო საშუალებას, მიუხედავად მისი შემდგომი მოძრაობის მიმართულებისა; ბ) თუ გზაჯვარედინზე მთავარი გზა იცვლის მიმართულებას, ამ გზაზე მოძრავმა მძღოლებმა ურთიერთშორის უნდა იხელმძღვანელონ თანაბარმნიშვნელოვანი გზების გავლის წესებით. ამავე წესებით უნდა იხელმძღვანელონ ურთიერთშორის მეორეხარისხოვან გზაზე მოძრავმა მძღოლებმაც; გ) თანაბარმნიშვნელოვანი გზების გადაკვეთაზე ურელსო სატრანსპორტო საშუალების მძღოლი ვალდებულია გზა დაუთმოს მარჯვნიდან მოახლოებულ სატრანსპორტო საშუალებას. ამავე წესით უნდა იხელმძღვანელონ ურთიერთშორის რელსიანი სატრანსპორტო საშუალებების მძღოლებმაც. ასეთ გზაჯვარედინზე რელსიან სატრანსპორტო საშუალებას აქვს უპირატესობა ურელსო სატრანსპორტო საშუალების მიმართ, მიუხედავად მისი მოძრაობის მიმართულებისა.





რომელი ავტომობილის მძღოლის მიმართ წარმოექმნება გზის დათმობის ვალდებულება სატვირთო ავტომობილის მძღოლს ისრის მიმართულებით მოძრაობის შემთხვევაში?

1

მხოლოდ შავი ავტომობილის მძღოლის მიმართ

2

მხოლოდ მწვანე ავტომობილის მძღოლის მიმართ

3

როგორც მწვანე, ასევე შავი ავტომობილის მძღოლების მიმართ

4

არცერთი ავტომობილის მძღოლების მიმართ

### ბანმარტეზა:

„საგზაო მოძრაობის შესახებ“ საქართველოს კანონის 36-ე მუხლის მე-4 პუნქტის „ა“ და „დ“ ქვეპუნქტების თანახმად, არარეგულირებულ გზაჯვარედინზე: ა) არათანაბარმნიშვნელოვანი გზების გადაკვეთაზე მეორეხარისხოვან გზაზე მოძრავი სატრანსპორტო საშუალების მძღოლი ვალდებულია გზა დაუთმოს მთავარი გზიდან მოახლოებულ სატრანსპორტო საშუალებას, მიუხედავად მისი შემდგომი მოძრაობის მიმართულებისა; დ) მარცხნივ მოხვევისას ან მობრუნებისას ურელსო სატრანსპორტო საშუალების მძღოლი ვალდებულია გზა დაუთმოს თანაბარ-მნიშვნელოვან გზაზე საპირისპირო მიმართულებიდან პირდაპირ ან მარჯვნივ მოძრავ სატრანსპორტო საშუალებას. ამავე წესით უნდა იხელმძღვანელონ ურთიერთშორის რელსიანი სატრანსპორტო საშუალებების მძღოლებმაც.

თემა 30:

## მოდრობის უსაფრთხოება

---



ვალდებულია თუ არა მძღოლი, უზრუნველყოს, რომ მის მფლობელობაში არსებულმა სატრანსპორტო საშუალებებმა მინიმალური ზიანი მიაყენონ გარემოს?

1

არ არის ვალდებული

2

ვალდებულია

**ბანმარტივა:**

„საგზაო მოძრაობის შესახებ“ საქართველოს კანონის მე-16 მუხლის პირველი პუნქტის თანახმად, მძღოლმა უნდა უზრუნველყოს, რომ მის მფლობელობაში მყოფმა სატრანსპორტო საშუალებამ მინიმალური ზიანი მიაყენონ გარემოს.

შესაბამისი უფლებამოსილი ორგანოსგან (უწყებისგან) ნებართვის, დაშვების, თანხმობის მიღების ან ამ ორგანოსთან (უწყებასთან) შეთანხმების გარეშე, დაუშვებელია:

1

მხოლოდ მექანიკური სატრანსპორტო საშუალების გადაკეთება

2

მხოლოდ სპეციალური შუქური და ხმოვანი სიგნალების, აგრეთვე სპეციალური ხმამაღლამოლაპარაკე ხელსაწყო დაყენება

3

მხოლოდ მექანიკური სატრანსპორტო საშუალების ძარის გვერდებზე დახრილი თეთრი ზოლების დახაზვა

4

ამ ბილეთში ჩამოთვლილი ნებისმიერი ქმედება

**ბანმარტივა:**

„საგზაო მოძრაობის შესახებ“ საქართველოს კანონის მე-17 მუხლის პირველი პუნქტის „ვ“ ქვეპუნქტის თანახმად, საგზაო მოძრაობის უსაფრთხოების უზრუნველსაყოფად მხოლოდ საქართველოს კანონმდებლობით დადგენილი წესით შესაბამისი უფლებამოსილი ორგანოსაგან (უწყებისაგან) ნებართვის, დაშვების, თანხმობის მიღების ან ამ ორგანოსთან (უწყებასთან) შეთანხმებითაა დასაშვანი შემდეგი საქმიანობა: ვ) სატრანსპორტო საშუალების გადაკეთება, მასზე სპეციალური ციმიკიმა ან/და ხმოვანი სიგნალის ან/და სპეციალური ხმამაღლამოლაპარაკე ხელსაწყო დაყენება, ან/და სატრანსპორტო საშუალებისათვის სპეციალური შეფერილობის მიცემა ან/და სატრანსპორტო საშუალების ძარას გვერდებზე დახრილი თეთრი ზოლების დახაზვა.

შესაბამისი უფლებამოსილი ორგანოსგან (უწყებისგან) ნებართვის, დაშვების, თანხმობის მიღების ან ამ ორგანოსთან (უწყებასთან) შეთანხმების გარეშე, დაუშვებელია:

- 1

მხოლოდ გზაზე არაგაბარიტული (მსხვილგაბარიტიანი) ან ზენორმატიული (მძიმეწონიანი) სატრანსპორტო საშუალების მოძრაობა
- 2

მხოლოდ სახიფათო ტვირთის გადამზიდავი სატრანსპორტო საშუალების მოძრაობა
- 3

როგორც გზაზე არაგაბარიტული (მსხვილგაბარიტიანი) ან ზენორმატიული (მძიმეწონიანი), ასევე სახიფათო ტვირთის გადამზიდავი სატრანსპორტო საშუალების მოძრაობა

### ბანმარტივა:

„საგზაო მოძრაობის შესახებ“ საქართველოს კანონის მე-17 მუხლის პირველი პუნქტის „ზ“ და „თ“ ქვეპუნქტების თანახმად, საგზაო მოძრაობის უსაფრთხოების უზრუნველსაყოფად მხოლოდ საქართველოს კანონმდებლობით დადგენილი წესით შესაბამისი უფლებამოსილი ორგანოსგან (უწყებისგან) ნებართვის, დაშვების, თანხმობის მიღების ან ამ ორგანოსთან (უწყებასთან) შეთანხმებითაა დასაშვანი შემდეგი საქმიანობა: 8) გზაზე არაგაბარიტული (მსხვილგაბარიტიანი) ან ზენორმატიული (მძიმეწონიანი) სატრანსპორტო საშუალების მოძრაობა; თ) სახიფათო ტვირთის გადამზიდავი სატრანსპორტო საშუალების მოძრაობა.

საგზაო მოძრაობის მონაწილეს უფლება აქვს, საქართველოს კანონმდებლობით დადგენილი წესით უფლებამოსილი სახელმწიფო და ადგილობრივი თვითმმართველობის ორგანოებისგან, აგრეთვე სხვა უფლებამოსილი პირებისგან მიიღოს ინფორმაცია:

1

მხოლოდ გზაზე მოძრაობის უსაფრთხოების პირობების თაობაზე

2

მხოლოდ გზაზე მოძრაობის შეზღუდვის ან შეწყვეტის დაწესების მიზეზის თაობაზე

3

მხოლოდ საგზაო მოძრაობის უსაფრთხოების უზრუნველყოფასთან დაკავშირებული პროდუქციისა და მომსახურების ხარისხის შესახებ

4

ამ ბილეთში ჩამოთვლილი ნებისმიერი ინფორმაცია

### განმარტება:

„საგზაო მოძრაობის შესახებ“ საქართველოს კანონის მე-20 მუხლის პირველი პუნქტის „ბ.ა“, „ბ.ბ“ და „ბ.გ“ ქვეპუნქტების თანახმად, საგზაო მოძრაობის მონაწილეს უფლება აქვს საქართველოს კანონმდებლობით დადგენილი წესით უფლებამოსილი სახელმწიფო და ადგილობრივი თვითმმართველობის ორგანოებისგან, აგრეთვე სხვა უფლებამოსილი პირებისგან მიიღოს: ბ.ა) ინფორმაცია გზაზე მოძრაობის უსაფრთხოების პირობების შესახებ; ბ.ბ) ინფორმაცია გზაზე მოძრაობის შეზღუდვის ან შეწყვეტის დაწესების მიზეზთა შესახებ; ბ.გ) ინფორმაცია პროდუქციისა და მომსახურების ხარისხის შესახებ, რომელიც დაკავშირებულია საგზაო მოძრაობის უსაფრთხოების უზრუნველყოფასთან.

აქვს თუ არა უფლება საგზაო მოძრაობის მონაწილეს გზაზე ნივთების დაწყობით, დაყრით ან დატოვებით ან მასზე რაიმე სხვა დაბრკოლების შექმნით შეზღუდოს საგზაო მოძრაობა ან/და შექმნას საფრთხე?

1

აქვს უფლება

2

არ აქვს უფლება

### განმარტება:

„საგზაო მოძრაობის შესახებ“ საქართველოს კანონის მე-20 მუხლის მე-3 პუნქტის თანახმად, საგზაო მოძრაობის მონაწილემ გზაზე ნივთების დაწყობით, დაყრით ან დატოვებით ან მასზე რაიმე სხვა დაბრკოლების შექმნით არ უნდა შეზღუდოს საგზაო მოძრაობა ან/და შექმნას საფრთხე.

თუ საგზაო მოძრაობის მონაწილემ გზაზე ნივთების დაყრით ან მასზე რაიმე სხვა დაბრკოლების შექმნით შეზღუდა საგზაო მოძრაობა ან/და შექმნა საფრთხე, მან დაუყოვნებლივ უნდა:

1

მიიღოს აუცილებელი ზომები მისი თავიდან აცილებისათვის, ხოლო თუ ამის დაუყოვნებლივ გაკეთება შეუძლებელია, მან უნდა უზრუნველყოს აღნიშნულის თაობაზე სხვა საგზაო მოძრაობის მონაწილეთა დროული გაფრთხილება

2

აცნობოს შესაბამის ადგილობრივი თვითმმართველობის ორგანოს დასუფთავების სამსახურში და განსაკუთრებული სიფრთხილის დაცვით გააგრძელოს მოძრაობა

### ბანმარტეზა:

„საგზაო მოძრაობის შესახებ“ საქართველოს კანონის მე-20 მუხლის მე-3 პუნქტის თანახმად, საგზაო მოძრაობის მონაწილემ გზაზე ნივთების დაწყობით, დაყრით ან დატოვებით ან მასზე რაიმე სხვა დაბრკოლების შექმნით არ უნდა შეზღუდოს საგზაო მოძრაობა ან/და შექმნას საფრთხე. საგზაო მოძრაობის მონაწილემ, რომელმაც ობიექტური მიზეზის გამო ვერ მოახერხა ასეთი შეზღუდვის ან ასეთი საფრთხის შექმნის თავიდან აცილება, დაუყოვნებლივ უნდა მიიღოს აუცილებელი ზომები მისი თავიდან აცილებისათვის, ხოლო თუ ამის დაუყოვნებლივ გაკეთება შეუძლებელია, მან უნდა უზრუნველყოს აღნიშნულის თაობაზე სხვა საგზაო მოძრაობის მონაწილეთა დროული გაფრთხილება.

თუ საგზაო მოძრაობის მონაწილემ გზაზე ნივთების დაწყობით ან დაყრით შეზღუდა საგზაო მოძრაობა ან/და შექმნა საფრთხე და ობიექტური მიზეზის გამო დაუყოვნებლივ ვერ ახერხებს ამ შეზღუდვის ან საფრთხის აცილებისათვის აუცილებელი ზომების მიღებას, მან უნდა:

1

უზრუნველყოს აღნიშნულის თაობაზე საგზაო მოძრაობის სხვა მონაწილეთა დროული გაფრთხილება

2

გააგრძელოს მოძრაობა განსაკუთრებული სიფრთხილით, ამასთან იგი ვალდებული არ არის აღნიშნული შეზღუდვის ან საფრთხის შესახებ გააფრთხილოს საგზაო მოძრაობის სხვა მონაწილეები

### ბანმარტეზა:

„საგზაო მოძრაობის შესახებ“ საქართველოს კანონის მე-20 მუხლის მე-3 პუნქტის თანახმად, საგზაო მოძრაობის მონაწილემ გზაზე ნივთების დაწყობით, დაყრით ან დატოვებით ან მასზე რაიმე სხვა დაბრკოლების შექმნით არ უნდა შეზღუდოს საგზაო მოძრაობა ან/და შექმნას საფრთხე. საგზაო მოძრაობის მონაწილემ, რომელმაც ობიექტური მიზეზის გამო ვერ მოახერხა ასეთი შეზღუდვის ან ასეთი საფრთხის შექმნის თავიდან აცილება, დაუყოვნებლივ უნდა მიიღოს აუცილებელი ზომები მისი თავიდან აცილებისათვის, ხოლო თუ ამის დაუყოვნებლივ გაკეთება შეუძლებელია, მან უნდა უზრუნველყოს აღნიშნულის თაობაზე სხვა საგზაო მოძრაობის მონაწილეთა დროული გაფრთხილება.



თუ შექნიშანის წინ დგანან ბავშვები, შექნიშანთან მიახლოებული სატრანსპორტო საშუალების მძღოლმა უნდა გაითვალისწინოს:

1

მხოლოდ, ის გარემოება რომ ბავშვები შეიძლება სავალ ნაწილზე გადმოვიდნენ შექნიშნის მწვანე მაშუქი სიგნალის ყვითელი სიგნალით შეცვლისთანავე

2

მხოლოდ, ის გარემოება რომ ჯგუფიდან ხელის კვრით რომელიმე ბავშვს შეიძლება აიძულონ სავალ ნაწილზე გადმოსვლა

3

მხოლოდ, ის გარემოება რომ შეიძლება ბავშვები სავალ ნაწილზე გადმოვიდნენ მათთვის მოძრაობის ნებადართველი შექნიშნის სიგნალის ჩართვამდე

4

ამ ბილეთში ჩამოთვლილი ყველა გარემოება

### ბანმარტეზა:

თუ შექნიშანის წინ ბავშვები აპირებენ გზაზე გადასვლას შექნიშანთან მიახლოებული სატრანსპორტო საშუალების მძღოლმა უნდა გაითვალისწინოს, რომ: - ბავშვები შეიძლება სავალ ნაწილზე გადმოვიდნენ შექნიშნის მწვანე მაშუქი სიგნალის ყვითელი სიგნალით შეცვლისთანავე; - ჯგუფიდან ხელის კვრით რომელიმე ბავშვს შეიძლება აიძულონ სავალ ნაწილზე გადმოსვლა; - შეიძლება ბავშვები სავალ ნაწილზე გადმოვიდნენ მათთვის შექნიშნის ნებადართველი სიგნალის ჩართვამდე.

ვალდებულია თუ არა მძღოლი უზრუნველყოს, რომ მისმა სატრანსპორტო საშუალებამ დაბრკოლება არ შეუქმნას პრიორიტეტის მქონე საგზაო მოძრაობის სხვა მონაწილეებს?

1

არ არის ვალდებული

2

ვალდებულია

### ბანმარტეზა:

„საგზაო მოძრაობის შესახებ“ საქართველოს კანონის 21-ე მუხლის მე-7 პუნქტის თანახმად, მძღოლმა უნდა უზრუნველყოს, რომ მისმა სატრანსპორტო საშუალებამ დაბრკოლება არ შეუქმნას პრიორიტეტის მქონე სხვა საგზაო მოძრაობის მონაწილეებს.

საქართველოს შინაგან საქმეთა სამინისტროს უფლებამოსილი პირების გარდა, კანონმდებლობით მინიჭებული უფლებამოსილების ფარგლებში საგზაო მოძრაობის რეგულირება აგრეთვე შეიძლება განახორციელონ:

1

მხოლოდ საქართველოს თავდაცვის სამინისტროს უფლებამოსილმა პირებმა

2

მხოლოდ სასწრაფო სამედიცინო დახმარების ბრიგადის წევრებმა

3

მხოლოდ ბავშვთა ჯგუფის გამცილებელმა (თანმხლებმა)

4

ამ ბილეთში ჩამოთვლილმა ნებისმიერმა პირმა

### განმარტება:

„საგზაო მოძრაობის შესახებ“ საქართველოს კანონის 30-ე მუხლის მე-3 პუნქტის „ა“, „დ“ და „ე“ ქვეპუნქტების თანახმად, საგზაო მოძრაობას არეგულირებენ საქართველოს შინაგან საქმეთა სამინისტროს უფლებამოსილი პირები. საქართველოს კანონმდებლობით მინიჭებული უფლებამოსილების ფარგლებში საგზაო მოძრაობის რეგულირება აგრეთვე შეიძლება განახორციელონ/განახორციელონ: ა) საქართველოს თავდაცვის სამინისტროს უფლებამოსილმა პირებმა – საქართველოს თავდაცვის სამინისტროს კუთვნილი სატრანსპორტო კოლონების გადაადგილებისას; დ) სასწრაფო დახმარების ბრიგადის წევრებმა – სასწრაფო სამედიცინო დახმარების განწვევისას; ე) ბავშვთა ჯგუფის გამცილებელმა (თანმხლებმა) – ბავშვების უსაფრთხოების უზრუნველსაყოფად.

სატრანსპორტო საშუალების მართვისას, ქვემოთ ჩამოთვლილი რომელი გარემოება მიანიშნებს მძღოლის დაღლილობაზე?

1

მხოლოდ ქუთუთოების დამძიმება

2

მხოლოდ ხშირი მთქნარება

3

მხოლოდ რექციის გაუარესება

4

ამ ბილეთში ჩამოთვლილი ნებისმიერი გარემოება

### განმარტება:

სატრანსპორტო საშუალების მართვისას მძღოლის დაღლილობაზე მიანიშნებს როგორც ქუთუთოების დამძიმება, ასევე ხშირი მთქნარება და რექციის გაუარესება.

გარდა კანონით განსაზღვრული მაქსიმალური სიჩქარის შეზღუდვისა, მძღოლს ეკრძალება გადაჭარბოს:

1

მხოლოდ სატრანსპორტო საშუალებისათვის დადგენილი მაქსიმალური კონსტრუქციული სიჩქარეს

2

მხოლოდ სატრანსპორტო საშუალებაზე დამაგრებულ საცნობ ნიშანზე „სიჩქარის შეზღუდვა“ მითითებული სიჩქარეს

3

მხოლოდ საგზაო ნიშნით დადგენილი მაქსიმალური სიჩქარეს

4

როგორც სატრანსპორტო საშუალებისათვის დადგენილი მაქსიმალური კონსტრუქციულ, ასევე სატრანსპორტო საშუალებაზე დამაგრებულ საცნობ ნიშანზე „სიჩქარის შეზღუდვა“ მითითებულ და საგზაო ნიშნით დადგენილ მაქსიმალურ სიჩქარეს

### ბანმარტეზა:

„საგზაო მოძრაობის შესახებ“ საქართველოს კანონის 33-ე მუხლის მე-9 პუნქტის „ა“, „ბ“ და „გ“ ქვეპუნქტების თანახმად, გარდა ამ მუხლის მე-6-მე-8 პუნქტებით განსაზღვრული მაქსიმალური სიჩქარის შეზღუდვისა, მძღოლს ეკრძალება: ა) სატრანსპორტო საშუალებისათვის დადგენილი მაქსიმალური კონსტრუქციული სიჩქარის გადაჭარბება; ბ) სატრანსპორტო საშუალებაზე დამაგრებულ საცნობ ნიშანზე „სიჩქარის შეზღუდვა“ მითითებული სიჩქარის გადაჭარბება; გ) საგზაო ნიშნით დადგენილი მაქსიმალური სიჩქარის გადაჭარბება.

ეკრძალება თუ არა საგზაო მოძრაობის მონაწილეს გზის საფარის და გზის მიმდებარე ტერიტორიის დანაგვიანება ან სხვა სახით დაზიანება?

1

ეკრძალება

2

ეკრძალება, მხოლოდ იმ შემთხვევაში, თუ ამით საფრთხე ექმნება საგზაო მოძრაობის სხვა მონაწილეებს

3

არ ეკრძალება

### ბანმარტეზა:

„საგზაო მოძრაობის შესახებ“ საქართველოს კანონის მე-16 მუხლის მე-3 პუნქტის „ა“ ქვეპუნქტის თანახმად, საგზაო მოძრაობის მონაწილეს ეკრძალება გზის საფარის და გზის მიმდებარე ტერიტორიის დანაგვიანება ან სხვაგვარად დაზიანება.

აკრძალულია თუ არა სატრანსპორტო საშუალების გარეცხვა ზღვაში, ტბებში, წყალსაცავებში, მდინარეებში და ზედაპირული წყლის სხვა ობიექტებში და აგრეთვე მათ ნაპირებთან წყლიდან არანაკლებ 10 მეტრისა?

1

არ არის აკრძალული, როგორც დასახლებულ, ასევე დაუსახლებელ პუნქტებში

2

დასახლებულ პუნქტებში აკრძალულია, ხოლო დაუსახლებელ პუნქტებში ნებადართულია, მხოლოდ მსუბუქი ავტომობილებისათვის

3

აკრძალულია

### ბანმარტივა:

„საგზაო მოძრაობის შესახებ“ საქართველოს კანონის მე-16 მუხლის მე-2 პუნქტის თანახმად, დაუშვებელია სატრანსპორტო საშუალების გარეცხვა ზღვაში, ტბაში, წყალსაცავში, მდინარეში, ზედაპირული წყლის სხვა ობიექტში და მათ ნაპირებთან წყლიდან 10 მეტრზე უფრო ახლო მანძილზე.

დასაშვებია თუ არა სატრანსპორტო საშუალების მართვა ისეთი ნივთიერებების გაჟონვის შემთხვევაში, რომლებიც აბინძურებენ გარემოს?

1

დასაშვებია

2

დასაშვებია, მხოლოდ იმ შემთხვევაში, თუ კანონმდებლობა არ ითვალისწინებს აღნიშნული სატრანსპორტო საშუალების გზისთვის ვარგისობაზე ტესტირების გავლის ვალდებულებას

3

დაუშვებელია

### ბანმარტივა:

„საგზაო მოძრაობის შესახებ“ საქართველოს კანონის მე-16 მუხლის მე-3 პუნქტის „გ“ ქვეპუნქტის თანახმად, საგზაო მოძრაობის მონაწილეს ეკრძალება სატრანსპორტო საშუალების მართვა ისეთი ნივთიერებების გაჟონვის შემთხვევაში, რომელიც აბინძურებს გარემოს.



ვალდებულია თუ არა მძღოლი, გათვითცნობიერებული ჰქონდეს ისეთი ფაქტორები, რომლებიც ზეგავლენას ახდენენ მის მოქმედებაზე (მაგალითად დაღლილობა, უძილობა, სამედიცინო პრეპარატების მიღება, ალკოჰოლის მიღება და ა.შ)?

1

არ არის ვალდებული

2

ვალდებულია მხოლოდ ის მძღოლი, რომელიც მართავს ძრავიან სატრანსპორტო საშუალებას

3

ვალდებულია მიუხედავად იმისა, თუ რომელ სატრანსპორტო საშუალებას მართავს იგი

4

ვალდებულია მხოლოდ იმ ავტობუსის ან სატვირთო ავტომობილის მძღოლი, რომელიც რეგულარულად ახორციელებს მგზავრთა გადაყვანას, ან ტვირთის გადაზიდვას

### განმარტება:

„საგზაო მოძრაობის შესახებ“ საქართველოს კანონის 21-ე მუხლის მე-5 პუნქტის თანახმად, მძღოლი ვალდებულია იცოდეს საგზაო მოძრაობის წესები, აგრეთვე გათვითცნობიერებული ჰქონდეს ისეთი ფაქტორები, რომლებიც ზეგავლენას ახდენს მძღოლის მოქმედებაზე, მაგალითად დაღლილობა, უძილობა, სამედიცინო პრეპარატების მიღება, ალკოჰოლის მიღება და ა.შ..

დასაშვებია თუ არა საგზაო მოძრაობის მონაწილეების მიერ თავიანთი უფლებების რეალიზება, თუ აღნიშნულით შეიზღუდება ან დაირღვევა სხვა საგზაო მოძრაობის მონაწილეების უფლებები?

1

დასაშვებია

2

დაუშვებელია

### განმარტება:

„საგზაო მოძრაობის შესახებ“ საქართველოს კანონის მე-20 მუხლის მე-2 პუნქტის თანახმად, საგზაო მოძრაობის მონაწილის მიერ თავისი უფლებების განხორციელება არ უნდა ზღუდავდეს ან არღვევდეს საგზაო მოძრაობის სხვა მონაწილეთა უფლებებს. საგზაო მოძრაობის მონაწილე თავისი მოქმედებით არ უნდა უქმნიდეს საფრთხეს ან დაბრკოლებას საგზაო მოძრაობას. მან არ უნდა შეუქმნას საფრთხე ადამიანებს და არ უნდა მიაყენოს ზიანი სახელმწიფო, საზოგადოებრივ ან კერძო ქონებას.

გზაზე მოძრაობისას, ქვემოთ ჩამოთვლილ რომელ შემთხვევაში არ არის ვალდებული მექანიკური სატრანსპორტო საშუალების მძღოლი ისარგებლოს უსაფრთხოების ღვედით?

1

თუ იგი მოძრაობს დასახლებულ პუნქტში

2

თუ იგი მოძრაობს ოპერატიული სამსახურის ავტომობილით

3

თუ იგი შეზღუდული შესაძლებლობის მქონე პირია

4

თუ მექანიკური სატრანსპორტო საშუალების კონსტრუქცია არ ითვალისწინებს უსაფრთხოების ღვედებს

### ბანმარტეზა:

„საგზაო მოძრაობის შესახებ“ საქართველოს კანონის 21-ე მუხლის მე-9 პუნქტის თანახმად, მძღოლი ვალდებულია მექანიკური სატრანსპორტო საშუალების (გარდა იმ სატრანსპორტო საშუალებისა, რომლის კონსტრუქცია არ ითვალისწინებს უსაფრთხოების ღვედებს) მართვისას დადგენილი წესით ისარგებლოს უსაფრთხოების ღვედით და უზრუნველყოს მისგან მარჯვენა (ან მარცხენა) მხარეს მჭდომი მგზავრის მიერ უსაფრთხოების ღვედით სარგებლობა.

ქვემოთ ჩამოთვლილი რომელი ფაქტორი არ ახდენს ზეგავლენას მძღოლის მოქმედებაზე?

1

უძილობა

2

დადლილობა

3

ალკოჰოლის მიღება

4

ამ ბილეთში ჩამოთვლილი არც ერთი პასუხი არ არის სწორი

### ბანმარტეზა:

„საგზაო მოძრაობის შესახებ“ საქართველოს კანონის 21-ე მუხლის მე-5 პუნქტის თანახმად, მძღოლი ვალდებულია იცოდეს საგზაო მოძრაობის წესები, აგრეთვე გათვითცნობიერებული ჰქონდეს ისეთი ფაქტორები, რომლებიც გავლენას ახდენს მძღოლის მოქმედებაზე, მაგალითად, დადლილობა, უძილობა, სამედიცინო პრეპარატების მიღება, ალკოჰოლის მიღება და ა. შ.

დასაშვებია თუ არა სატრანსპორტო საშუალების მართვისას მძღოლის მიერ მობილური კომუნიკაციის საშუალებით სარგებლობა?

1

დაუშვებელია ნებისმიერ შემთხვევაში

2

დასაშვებია, თუ იგი სარგებლობს მობილური კომუნიკაციის ხმამაღალი საუბრის ფუნქციით და ორივე ხელი თავისუფალი აქვს სატრანსპორტო საშუალების სამართავად

3

დასაშვებია, თუ ერთი ხელი თავისუფალი აქვს სატრანსპორტო საშუალების სამართავად

### განმარტება:

„საგზაო მოძრაობის შესახებ“ საქართველოს კანონის 21-ე მუხლის მე-8 პუნქტის თანახმად, სატრანსპორტო საშუალების გადაადგილებისას მძღოლი უნდა მოერიდოს ნებისმიერ მოქმედებას, რომელიც დაკავშირებული არ არის მართვასთან. მძღოლს ეკრძალება სატრანსპორტო საშუალების მართვისას მობილური კომუნიკაციის საშუალებით სარგებლობა. ეს აკრძალვა არ ვრცელდება ისეთ შემთხვევებზე, როდესაც მძღოლი სარგებლობს მობილური კომუნიკაციის საშუალების ყურსასმენით ან მობილური კომუნიკაციის ხმამაღალი (ან დისტანციური) საუბრის ფუნქციით და ორივე ხელი თავისუფალი აქვს სატრანსპორტო საშუალების სამართავად.

ქვემოთ ჩამოთვლილი რომელი უწყრიგობის დროს ეკრძალება მძღოლს სატრანსპორტო საშუალებით მოძრაობა?

1

მხოლოდ ხმოვანი სიგნალის გაუმართაობის დროს

2

მხოლოდ სატის მექანიზმის გაუმართაობის დროს

3

მხოლოდ ნისლსაწინააღმდეგო ფარების გაუმართაობის დროს

4

ამ ბილეთში ჩამოთვლილ ნებისმიერ შემთხვევაში

### განმარტება:

„საგზაო მოძრაობის შესახებ“ საქართველოს კანონის მე-21-ე მუხლის მე-13 პუნქტის თანახმად, მძღოლს ეკრძალება მოძრაობა მუშა სამუხრუჭო სისტემის, სატის მექანიზმის, სატრანსპორტო საშუალებათა შემადგენლობაში მისაბმელი მოწყობილობის გაუმართაობისას, აგრეთვე დღე-ღამის ბნელ დროს ერთდროულად მწყობრიდან გამოსული (ჩამქრალი) ახლო და შორი განათების ფარებით (ან მათი არარსებობისას) ან/და უკანა საგაბარიტო სინათლეებით იმ გზაზე, რომელზედაც არ არის ხელოვნური განათება ან არასაკმარისი ხილვადობაა. მძღოლის მხარეს არსებული მინასაწმენდის უმოქმედობისას აკრძალულია მექანიკური სატრანსპორტო საშუალების მართვა ნისლის, წვიმისა და თოვის დროს.

ნისლის, წვიმის, ან თოვის დროს, მექანიკური სატრანსპორტო საშუალების მართვა აკრძალულია:

1

ნისლსაწინააღმდეგო ფარების არ არსებობის შემთხვევაში

2

საავარიო გაჩერების ნიშნის არ არსებობის შემთხვევაში

3

მძღოლის მხარეს არსებული მინასაწმენდის უმოქმედობის შემთხვევაში

4

ამ ბილეთში ჩამოთვლილ ნებისმიერ შემთხვევაში

### განმარტება:

„საგზაო მოძრაობის შესახებ“ საქართველოს კანონის მე-21-ე მუხლის მე-13 პუნქტის თანახმად, მძღოლს ეკრძალება მოძრაობა მუშა სამუხრუჭო სისტემის, სატის მექანიზმის, სატრანსპორტო საშუალებათა შემადგენლობაში მისაბმელი მოწყობილობის გაუმართაობისას, აგრეთვე დღე-ღამის ბნელ დროს ერთდროულად მწყობრიდან გამოსული (ჩამქრალი) ახლო და შორი განათების ფარებით (ან მათი არარსებობისას) ან/და უკანა საგაბარიტო სინათლეებით იმ გზაზე, რომელზედაც არ არის ხელოვნური განათება ან არასაკმარისი ხილვადობაა. მძღოლის მხარეს არსებული მინასაწმენდის უმოქმედობისას აკრძალულია მექანიკური სატრანსპორტო საშუალების მართვა ნისლის, წვიმისა და თოვის დროს.



მძღოლმა უნდა გააცნობიეროს, რომ ყველაზე უფრო ხშირად გზა მოყინულია:

1

გვირაბებში, რომლებშიც არ არის  
ხელოვნური განათება

2

ხიდზე, გზაგამტარსა და ესტაკადაზე

3

დასახლებული პუნქტების ცენტრალურ  
ქუჩებზე

### განმარტება:

„საგზაო მოძრაობის შესახებ“ საქართველოს კანონის 25-ე მუხლის მე-10 პუნქტის „დ“ ქვეპუნქტის თანახმად, გზაზე მოძრაობისას მძღოლმა უნდა გაითვალისწინოს შემდეგი გარემოებები - მოყინულ გზის მონაკვეთზე მძღოლმა შეძლებისდაგვარად თავი უნდა აარიდოს დამუხრუჭებას, სიჩქარის ცვლილებასა და მიმართულების მკვეთრ შეცვლას. ამასთანავე, მძღოლმა უნდა გააცნობიეროს, რომ ყველაზე უფრო ხშირად გზა მოყინულია ხიდზე, გზაგამტარსა და ესტაკადაზე.

გზის ნათელი მონაკვეთიდან ბნელ მონაკვეთზე გასვლისას, მძღოლმა უნდა გაითვალისწინოს, რომ:

1

სავალდებულოა ნისლსაწინააღმდეგო  
ფარების ჩართვა

2

იზრდება სატრანსპორტო საშუალების  
დამუხრუჭებისათვის საჭირო დრო და  
მანძილი

3

თვალი ნელა ეჩვევა სიბნელეს, რის გამოც  
მძღოლის წინ არსებული შესაძლო  
დაბრკოლებები რთული შესამჩნევია

### განმარტება:

„საგზაო მოძრაობის შესახებ“ საქართველოს კანონის 25-ე მუხლის მე-10 პუნქტის „ბ“ ქვეპუნქტის თანახმად, გზაზე მოძრაობისას მძღოლმა უნდა გაითვალისწინოს შემდეგი გარემოებები - გზის ნათელი მონაკვეთიდან ბნელ მონაკვეთზე გასვლისას თვალი ნელა ეჩვევა სიბნელეს, რის გამოც მძღოლის წინ არსებული შესაძლო დაბრკოლება რთული შესამჩნევია.

დამე ცუდად ან არათანაბრად განათებულ გზის მონაკვეთებზე მოძრაობისას, მძღოლმა უნდა გაითვალისწინოს, რომ:

1

გართულებულია საგზაო მოძრაობის მონაწილეთა მიერ ერთმანეთის შემჩნევა

2

იზრდება სატრანსპორტო საშუალების დამუხრუჭებისათვის საჭირო დრო და მანძილი

3

სავალდებულოა საავარიო შეუსიგნალიზაციის ჩართვა

### ბანმარტუბა:

„საგზაო მოძრაობის შესახებ“ საქართველოს კანონის 25-ე მუხლის მე-10 პუნქტის „გ“ ქვეპუნქტის თანახმად, გზაზე მოძრაობისას მძღოლმა უნდა გაითვალისწინოს შემდეგი გარემოებები - დამე, ცუდად განათებული ან არათანაბრად განათებული გზის მონაკვეთებზე მოძრაობისას გართულებულია საგზაო მოძრაობის მონაწილეთა მიერ ერთმანეთის შემჩნევა.

მოყინულ გზის მონაკვეთზე მძღოლმა:

1

შეძლებისდაგვარად თავი უნდა აარიდოს დამუხრუჭებას, სიჩქარის ცვლილებასა და მიმართულების მკვეთრ შეცვლას

2

დამუხრუჭებისათვის დამატებით უნდა გამოიყენოს ხელის მუხრუჭი

3

მიმართულების შეცვლა უნდა განახორციელოს საჭის მკვეთრი მობრუნებითა და სიჩქარის მომატებით

### ბანმარტუბა:

„საგზაო მოძრაობის შესახებ“ საქართველოს კანონის 25-ე მუხლის მე-10 პუნქტის „დ“ ქვეპუნქტის თანახმად, გზაზე მოძრაობისას მძღოლმა უნდა გაითვალისწინოს შემდეგი გარემოებები - მოყინულ გზის მონაკვეთზე მძღოლმა შეძლებისდაგვარად თავი უნდა აარიდოს დამუხრუჭებას, სიჩქარის ცვლილებასა და მიმართულების მკვეთრ შეცვლას. ამასთან მძღოლმა უნდა გაათვინცნობიეროს, რომ ყველაზე უფრო ხშირად გზა მოყინულია ხიდზე, გზაგამტარებზე და ესტაკადებზე.

წვიმისა და თოვის დროს მოძრაობისას, მძღოლმა უნდა:

1

შეამციროს დისტანცია მასსა და მის წინ მიმავალ სატრანსპორტო საშუალებას შორის

2

შეამციროს სიჩქარე და გაზარდოს დისტანცია მასსა და მის წინ მიმავალ სატრანსპორტო საშუალებას შორის

3

ჩართოს საავარიო შექსიგნალიზაცია

### ბანმარტეპა:

„საგზაო მოძრაობის შესახებ“ საქართველოს კანონის 25-ე მუხლის მე-10 პუნქტის „ე“ ქვეპუნქტის თანახმად, გზაზე მოძრაობისას მძღოლმა უნდა გაითვალისწინოს შემდეგი გარემოებები - ვინაიდან წვიმისა და თოვის დროს მოძრაობისას იზრდება სატრანსპორტო საშუალების დამუხრუჭებისათვის საჭირო დრო და მანძილი, ამასთანავე, ნალექი აუარესებს ხილვადობას, მძღოლმა უნდა შეამციროს სიჩქარე და გაზარდოს დისტანცია თავის სატრანსპორტო საშუალებასა და მის წინ მიმავალ სატრანსპორტო საშუალებას შორის.

წვიმისა და თოვის დროს მოძრაობისას მძღოლმა უნდა გაითვალისწინოს, რომ:

1

აკრძალულია უკუსვლით მოძრაობა

2

მიზანშეწონილია მასსა და მის წინ მიმავალ სატრანსპორტო საშუალებას შორის დისტანციის შემცირება

3

იზრდება სატრანსპორტო საშუალების დამუხრუჭებისათვის საჭირო დრო და მანძილი, ამასთან, ნალექი აუარესებს ხილვადობას

### ბანმარტეპა:

„საგზაო მოძრაობის შესახებ“ საქართველოს კანონის 25-ე მუხლის მე-10 პუნქტის „ე“ ქვეპუნქტის თანახმად, გზაზე მოძრაობისას მძღოლმა უნდა გაითვალისწინოს შემდეგი გარემოებები - ვინაიდან წვიმისა და თოვის დროს მოძრაობისას იზრდება სატრანსპორტო საშუალების დამუხრუჭებისათვის საჭირო დრო და მანძილი, ამასთან ნალექი აუარესებს ხილვადობას, მძღოლმა უნდა შეამციროს სიჩქარე და გაზარდოს დისტანცია მისი და მის წინ მიმავალ სატრანსპორტო საშუალებას შორის.

წვიმის დაწყებისას გზის ზედაპირი ტალახიანდება და ქმნის მოცურების საშიშროებას, რის გამოც მძღოლმა უნდა:

1

შეამციროს სიჩქარე მდორე დამუხრუჭებით

2

შეამციროს სიჩქარე მკვეთრი დამუხრუჭებით

3

გაზარდოს სიჩქარე

### ბანმარტეზა:

„საგზაო მოძრაობის შესახებ“ საქართველოს კანონის 25-ე მუხლის მე-10 პუნქტის „ვ“ ქვეპუნქტის თანახმად, გზაზე მოძრაობისას მძღოლმა უნდა გაითვალისწინოს შემდეგი გარემოებები - წვიმის დაწყებისას გზის ზედაპირი ტალახიანდება და ქმნის მოცურების საშიშროებას, რის გამოც მძღოლმა უნდა შეამციროს სიჩქარე მდორე დამუხრუჭებით.

მძღოლმა უნდა გაითვალისწინოს, რომ:

1

მოსახვევში მუხრუჭის მკვეთრად გამოყენებამ ან/და მაღალი სიჩქარით შესვლამ შესაძლოა გამოიწვიოს სატრანსპორტო საშუალების მართვაზე კონტროლის დაკარგვა

2

მოსახვევში შესასვლელად სიჩქარის შემცირება უნდა განხორციელდეს მკვეთრი დამუხრუჭებით

3

მიზანშეწონილია მოხვევა განხორციელდეს მაღალი სიჩქარით

### ბანმარტეზა:

„საგზაო მოძრაობის შესახებ“ საქართველოს კანონის 25-ე მუხლის მე-10 პუნქტის „თ“ ქვეპუნქტის თანახმად, გზაზე მოძრაობისას მძღოლმა უნდა გაითვალისწინოს შემდეგი გარემოებები - მოსახვევში მუხრუჭის მკვეთრად გამოყენებამ ან/და მაღალი სიჩქარით შესვლამ (განსაკუთრებით გზის სველი ზედაპირის არსებობისას) შესაძლოა გამოიწვიოს სატრანსპორტო საშუალებაზე კონტროლის დაკარგვა.



გზაზე წყლის გუბეების არსებობისას მძღოლმა უნდა გაითვალისწინოს, რომ:

1

მიზანშეწონილია გუბეში გავლისას სიჩქარის გაზრდა

2

გართულებულია სატრანსპორტო საშუალების მართვა და დამუხრუჭება, ამასთან, დიდია სატრანსპორტო საშუალების მოცურების ალბათობა

3

მიზანშეწონილია მასსა და მის წინ მიმავალ სატრანსპორტო საშუალებას შორის დისტანციის შემცირება

### ბანმარტიბა:

„საგზაო მოძრაობის შესახებ“ საქართველოს კანონის 25-ე მუხლის მე-10 პუნქტის „ი“ ქვეპუნქტის თანახმად, გზაზე მოძრაობისას მძღოლმა უნდა გაითვალისწინოს შემდეგი გარემოებები - გზაზე წყლის გუბეების არსებობისას მძღოლმა უნდა გაითვალისწინოს, რომ სატრანსპორტო საშუალების მართვა და დამუხრუჭება გართულებულია, ამასთანავე, დიდია სატრანსპორტო საშუალების მოცურების ალბათობა (განსაკუთრებით გაცვეთილი საბურავებით ან მაღალი სიჩქარით მოძრაობისას).

თუ სატრანსპორტო საშუალების მართვისას მძღოლი გრძნობს დაღლილობას, მიზანშეწონილია:

1

სატრანსპორტო საშუალების სიჩქარის მომატება

2

კოფეინის შემცველი სითხის მიღება

3

სატრანსპორტო საშუალების გაჩერება და დასვენება, შესაძლებლობის შემთხვევაში საჭესთან სხვა მძღოლის დასმა

### ბანმარტიბა:

„საგზაო მოძრაობის შესახებ“ საქართველოს კანონის 25-ე მუხლის მე-10 პუნქტის „ვ“ ქვეპუნქტის თანახმად, გზაზე მოძრაობისას მძღოლმა უნდა გაითვალისწინოს შემდეგი გარემოებები - თუ სატრანსპორტო საშუალების მართვისას მძღოლი გრძნობს დაღლილობას, მიზანშეწონილია სატრანსპორტო საშუალების გაჩერება და დასვენება, ხოლო შესაძლებლობის შემთხვევაში – საჭესთან სხვა მძღოლის დასმა.

თუ მძღოლი გზაზე ამჩნევს სხვა სატრანსპორტო საშუალების მძღოლს, რომელიც აგრესიულად არის განწყობილი და გამომწვევად იქცევა, მან:

1 უნდა შეინარჩუნოს სიმშვიდე და აკონტროლოს თავისი სატრანსპორტო საშუალება

2 ორი გაბმული და ერთი მოკლე ხმოვანი სიგნალის მიცემით უნდა მოუწოდოს აგრესიულ მძღოლს სიმშვიდისაკენ

3 თვითონაც უნდა გამოიჩინოს აგრესიულობა

### ბანმარტეზა:

„საგზაო მოძრაობის შესახებ“ საქართველოს კანონის 25-ე მუხლის მე-10 პუნქტის „ლ“ ქვეპუნქტის თანახმად, გზაზე მოძრაობისას მძღოლმა უნდა გაითვალისწინოს შემდეგი გარემოებები - თუ მძღოლი გზაზე ამჩნევს სხვა სატრანსპორტო საშუალების მძღოლს, რომელიც აგრესიულად არის განწყობილი და გამომწვევად იქცევა, მან უნდა შეინარჩუნოს სიმშვიდე და აკონტროლოს თავისი სატრანსპორტო საშუალება.

დიდი ხნის განმავლობაში მაღალი სიჩქარით სატრანსპორტო საშუალებით მოძრაობა იწვევს:

1 სატრანსპორტო საშუალების სამუხრუჭო სისტემის მწყობრიდან გამოსვლას

2 მძღოლის კონცენტრაციისა და მაღალი სიჩქარის შეგრძნების დაქვეითებას

3 ამ ბილეთში ჩამოთვლილ ყველა გარემოებას

### ბანმარტეზა:

„საგზაო მოძრაობის შესახებ“ საქართველოს კანონის 25-ე მუხლის მე-10 პუნქტის „ნ“ ქვეპუნქტის თანახმად, გზაზე მოძრაობისას მძღოლმა უნდა გაითვალისწინოს შემდეგი გარემოებები - დიდი ხნის განმავლობაში მაღალი სიჩქარით მოძრაობა აქვეითებს კონცენტრაციასა და მაღალი სიჩქარის შეგრძნებას.

მძღოლმა სატრანსპორტო საშუალება უნდა მართოს:

1

აგრესიულად, როგორც უპირატესმა გზაზე

2

მშვიდად, თუმცა უნდა ცდილობდეს თავის გამოჩენას, როგორც უპირატესი გზაზე

3

მშვიდად და არ უნდა იჩენდეს აგრესიულობას, არ უნდა ცდილობდეს თავის გამოჩენას, როგორც უპირატესი გზაზე

### ბანმარტეხა:

„საგზაო მოძრაობის შესახებ“ საქართველოს კანონის 25-ე მუხლის მე-10 პუნქტის „ო“ ქვეპუნქტის თანახმად, გზაზე მოძრაობისას მძღოლმა უნდა გაითვალისწინოს შემდეგი გარემოებები - მძღოლი სატრანსპორტო საშუალებას უნდა მართავდეს მშვიდად, არ უნდა იჩენდეს აგრესიულობას და არ უნდა ცდილობდეს თავის გამოჩენას, როგორც უპირატესი გზაზე.

დასაშვებია თუ არა სატრანსპორტო საშუალების მართვა ნარკოტიკული სიმთვრალის მდგომარეობაში მყოფი იმ პირის მიერ, რომელსაც ნარკოტიკული საშუალება მოხმარებული აქვს სამედიცინო მიზნებისათვის, ექიმის დანიშნულებით?

1

დასაშვებია

2

არ არის დასაშვები

### ბანმარტეხა:

„საგზაო მოძრაობის შესახებ“ საქართველოს კანონის 21-ე მუხლის მე-15 პუნქტის თანახმად, აკრძალულია სატრანსპორტო საშუალების მართვა ალკოჰოლური, ნარკოტიკული ან ფსიქოტროპული სიმთვრალის მდგომარეობაში, ან იმ სამკურნალო პრეპარატის ზემოქმედებისას, რომელიც აქვეითებს რეაქციას და ყურადღებას.

დასაშვებია თუ არა სატრანსპორტო საშუალების მართვა ფსიქოტროპული სიმთვრალის მდგომარეობაში მყოფი იმ პირის მიერ, რომელსაც ფსიქოტროპული საშუალება მოხმარებული აქვს სამედიცინო მიზნებისათვის, ექიმის დანიშნულებით?

1

დასაშვებია

2

არ არის დასაშვები

**ბანმარტივა:**

„საგზაო მოძრაობის შესახებ“ საქართველოს კანონის 21-ე მუხლის მე-15 პუნქტის თანახმად, აკრძალულია სატრანსპორტო საშუალების მართვა ალკოჰოლური, ნარკოტიკული ან ფსიქოტროპული სიმთვრალის მდგომარეობაში, ან იმ სამკურნალო პრეპარატის ზემოქმედებისას, რომელიც აქვეითებს რეაქციას და ყურადღებას.

აკრძალულია თუ არა სატრანსპორტო საშუალების სამართავად გადაცემა ნარკოტიკული სიმთვრალის მდგომარეობაში მყოფი იმ პირისათვის, რომელსაც ნარკოტიკული საშუალება მოხმარებული აქვს სამედიცინო მიზნებისათვის, ექიმის დანიშნულებით?

1

აკრძალულია

2

არ არის აკრძალული

**ბანმარტივა:**

„საგზაო მოძრაობის შესახებ“ საქართველოს კანონის მე-20 მუხლის მე-4 პუნქტის თანახმად, აკრძალულია სატრანსპორტო საშუალების სამართავად გადაცემა იმ პირისათვის, რომელიც იმყოფება ალკოჰოლური, ნარკოტიკული ან ფსიქოტროპული სიმთვრალის მდგომარეობაში,



აკრძალულია თუ არა სატრანსპორტო საშუალების სამართავად გადაცემა ფსიქოტროპული სიმთვრალის მდგომარეობაში მყოფი იმ პირისათვის, რომელსაც ფსიქოტროპული საშუალება მოხმარებული აქვს სამედიცინო მიზნებისათვის, ექიმის დანიშნულებით?

1

აკრძალულია

2

არ არის აკრძალული

**ბანმარტიბა:**

„საგზაო მოძრაობის შესახებ“ საქართველოს კანონის მე-20 მუხლის მე-4 პუნქტის თანახმად, აკრძალულია სატრანსპორტო საშუალების სამართავად გადაცემა იმ პირისათვის, რომელიც იმყოფება ალკოჰოლური, ნარკოტიკული ან ფსიქოტროპული სიმთვრალის მდგომარეობაში,

აკრძალულია თუ არა სატრანსპორტო საშუალების მართვა იმ პირის მიერ, რომელიც განიცდის ისეთი სამკურნალო პრეპარატების ზემოქმედებას, რომლებიც აქვეითებენ რეაქციასა და ყურადღებას?

1

არ არის აკრძალული, თუ აღნიშნული პრეპარატების მიღება განხორციელდა სამედიცინო მიზნებისათვის, ექიმის დანიშნულებით

2

არ არის აკრძალული, თუ პირი გადაადგილდება სიფრთხილის აუცილებელი ზომების გამოყენებით

3

აკრძალულია

**ბანმარტიბა:**

„საგზაო მოძრაობის შესახებ“ საქართველოს კანონის 21-ე მუხლის მე-15 პუნქტის თანახმად, აკრძალულია სატრანსპორტო საშუალების მართვა ალკოჰოლური, ნარკოტიკული ან ფსიქოტროპული სიმთვრალის მდგომარეობაში, ან იმ სამკურნალო პრეპარატის ზემოქმედებისას, რომელიც აქვეითებს რეაქციას და ყურადღებას.

აკრძალულია თუ არა სატრანსპორტო საშუალების სამართავად გადაცემა იმ პირისათვის, რომელიც განიცდის ისეთი სამკურნალო პრეპარატების ზემოქმედებას, რომლებიც აქვეითებენ რეაქციასა და ყურადღებას?

1

აკრძალულია

2

არ არის აკრძალული, თუ აღნიშნული პრეპარატების მიღება განხორციელდა სამედიცინო მიზნებისათვის ექიმის დანიშნულებით

3

არ არის აკრძალული, თუ პირი გადაადგილდება სიფრთხილის აუცილებელი ზომების გამოყენებით

### ბანმარტივა:

„საგზაო მოძრაობის შესახებ“ საქართველოს კანონის მე-20 მუხლის მე-4 პუნქტის თანახმად, აკრძალულია სატრანსპორტო საშუალების სამართავად გადაცემა იმ პირისათვის, რომელიც იმყოფება ალკოჰოლური, ნარკოტიკული ან ფსიქოტროპული სიმთვრალის მდგომარეობაში. ამავე კანონის 21-ე მუხლის მე-15 პუნქტის თანახმად, აკრძალულია სატრანსპორტო საშუალების მართვა ალკოჰოლური, ნარკოტიკული ან ფსიქოტროპული სიმთვრალის მდგომარეობაში, ან იმ სამკურნალო პრეპარატის ზემოქმედებისას, რომელიც აქვეითებს რეაქციას და ყურადღებას.

აკრძალულია თუ არა სატრანსპორტო საშუალების მართვა იმ პირის მიერ, რომელიც იმყოფება ნარკოტიკული სიმთვრალის მდგომარეობაში?

1

არ არის აკრძალული, თუ მას ნარკოტიკული საშუალება მოხმარებული აქვს სამედიცინო მიზნებისათვის, ექიმის დანიშნულებით

2

არ არის აკრძალული, თუ იგი აღნიშნულის თაობაზე წინასწარ გააფრთხილებს პოლიციის შესაბამის სამსახურს

3

აკრძალულია

### ბანმარტივა:

„საგზაო მოძრაობის შესახებ“ საქართველოს კანონის 21-ე მუხლის მე-15 პუნქტის თანახმად, აკრძალულია სატრანსპორტო საშუალების მართვა ალკოჰოლური, ნარკოტიკული ან ფსიქოტროპული სიმთვრალის მდგომარეობაში, ან იმ სამკურნალო პრეპარატის ზემოქმედებისას, რომელიც აქვეითებს რეაქციას და ყურადღებას.

აკრძალულია თუ არა სატრანსპორტო საშუალების მართვა იმ პირის მიერ, რომელიც იმყოფება ფსიქოტროპული სიმთვრალის მდგომარეობაში?

1

აკრძალულია

2

არ არის აკრძალული, თუ აღნიშნული პრეპარატის მიღება განხორციელდა სამედიცინო მიზნებისათვის, ექიმის დანიშნულებით

3

არ არის აკრძალული, თუ იგი გადაადგილდება სიფრთხილის აუცილებელი ზომების გამოყენებით

### განმარტება:

„საგზაო მოძრაობის შესახებ“ საქართველოს კანონის 21-ე მუხლის მე-15 პუნქტის თანახმად, აკრძალულია სატრანსპორტო საშუალების მართვა ალკოჰოლური, ნარკოტიკული ან ფსიქოტროპული სიმთვრალის მდგომარეობაში, ან იმ სამკურნალო პრეპარატის ზემოქმედებისას, რომელიც აქვეითებს რეაქციას და ყურადღებას.

აკრძალულია თუ არა სატრანსპორტო საშუალების მართვა იმ პირის მიერ, რომელიც იმყოფება ალკოჰოლური სიმთვრალის მდგომარეობაში?

1

აკრძალულია

2

არ არის აკრძალული, თუ მძღოლი საქართველოს ტერიტორიაზე იმყოფება საერთაშორისო მოძრაობაში

3

არ არის აკრძალული, თუ იგი გადაადგილდება სიფრთხილის აუცილებელი ზომების გამოყენებით

### განმარტება:

„საგზაო მოძრაობის შესახებ“ საქართველოს კანონის 21-ე მუხლის მე-15 პუნქტის თანახმად, აკრძალულია სატრანსპორტო საშუალების მართვა ალკოჰოლური, ნარკოტიკული ან ფსიქოტროპული სიმთვრალის მდგომარეობაში, ან იმ სამკურნალო პრეპარატის ზემოქმედებისას, რომელიც აქვეითებს რეაქციას და ყურადღებას.

მექანიკური სატრანსპორტო საშუალების მართვისას უსაფრთხოების ღვედით სარგებლობა სავალდებულოა:

1

მხოლოდ გრუნტიანი საფარის მქონე გზაზე მოძრაობისას

2

მხოლოდ ღორღიანი საფარის მქონე გზაზე მოძრაობისას

3

მხოლოდ ცემენტ-ბეტონის საფარის მქონე გზაზე მოძრაობისას

4

ნებისმიერ გზაზე მოძრაობისას

### ბანმარტივა:

„საგზაო მოძრაობის შესახებ“ საქართველოს კანონის 21-ე მუხლის მე-9 პუნქტის თანახმად, მძღოლი ვალდებულია მექანიკური სატრანსპორტო საშუალების (გარდა იმ სატრანსპორტო საშუალებისა, რომლის კონსტრუქცია არ ითვალისწინებს უსაფრთხოების ღვედებს) მართვისას დადგენილი წესით ისარგებლოს უსაფრთხოების ღვედით და უზრუნველყოს მისგან მარჯვენა (ან მარცხენა) მხარეს მჭდომი მგზავრის მიერ უსაფრთხოების ღვედით სარგებლობა.

სველი ზედაპირის მქონე გზაზე მოძრაობისას მძღოლმა უნდა გაითვალისწინოს, რომ:

1

მოსახვევში მუხრუჭის მკვეთრად გამოყენებამ ან/და მაღალი სიჩქარით შესვლამ შესაძლოა გამოიწვიოს სატრანსპორტო საშუალების მართვაზე კონტროლის დაკარგვა

2

მუხრუჭის მკვეთრი გამოყენება ამცირებს სატრანსპორტო საშუალების მოცურების ალბათობას

3

მოსახვევში შესვლისას სატრანსპორტო საშუალების მოცურების საშიშროების თავიდან ასაცილებლად მიზანშეწონილია სიჩქარის შემცირება მუხრუჭის მკვეთრი გამოყენებით

### ბანმარტივა:

„საგზაო მოძრაობის შესახებ“ საქართველოს კანონის 25-ე მუხლის მე-10 პუნქტის „თ“ ქვეპუნქტის თანახმად, გზაზე მოძრაობისას მძღოლმა უნდა გაითვალისწინოს შემდეგი გარემოებები: თ) მოსახვევში მუხრუჭის მკვეთრად გამოყენებამ ან/და მაღალი სიჩქარით შესვლამ (განსაკუთრებით გზის სველი ზედაპირის არსებობისას) შესაძლოა გამოიწვიოს სატრანსპორტო საშუალებაზე კონტროლის დაკარგვა.



სატრანსპორტო საშუალების მოცურობის საშიშროება უფრო მაღალია:

1

წვიმის დასაწყისში

2

წვიმის პერიოდში, მისი დაწყებიდან 30 წუთის შემდეგ

3

წვიმის დასრულების შემდეგ

### ბანმარტება:

„საგზაო მოძრაობის შესახებ“ საქართველოს კანონის 25-ე მუხლის მე-10 პუნქტის „ვ“ ქვეპუნქტის თანახმად, გზაზე მოძრაობისას მძღოლმა უნდა გაითვალისწინოს შემდეგი გარემოებები: ვ) წვიმის დაწყებისას გზის ზედაპირი ტალახიანდება და ქმნის მოცურობის საშიშროებას, რის გამოც მძღოლმა უნდა შეამციროს სიჩქარე მდორე დამუხრუჭებით.

წვიმიან ამინდში მოძრაობისას მძღოლმა განსაკუთრებული ყურადღება უნდა გამოიჩინოს:

1

ტვირთის გადამზიდავი ავტომობილების მიმართ, რადგან მაღალია ავტომობილის ძარიდან ტვირთის გზაზე გადმოვარდნის საშიშროება

2

ქვეითა მიმართ, რადგან ქვეითთა შესაძლო სიჩქარის გამო შეიძლება შეიქმნას საფრთხის შემცველი სიტუაცია

3

ნელმავალი სატრანსპორტო საშუალების მიმართ

### ბანმარტება:

„საგზაო მოძრაობის შესახებ“ საქართველოს კანონის 25-ე მუხლის მე-10 პუნქტის „ზ“ ქვეპუნქტის თანახმად, გზაზე მოძრაობისას მძღოლმა უნდა გაითვალისწინოს შემდეგი გარემოებები: ზ) წვიმიან ამინდში მოძრაობისას მძღოლმა განსაკუთრებული ყურადღება უნდა გამოიჩინოს ქვეითთა მიმართ, რადგან მათი შესაძლო სიჩქარის გამო შეიძლება შეიქმნას საფრთხის შემცველი სიტუაცია.

რა ასაკამდე ბავშვის უმეტესწილად დატოვება არის აკრძალული გაჩერებულ სატრანსპორტო საშუალებაში?

1

6 წლამდე ასაკის

2

7 წლამდე ასაკის

3

9 წლამდე ასაკის

4

12 წლამდე ასაკის

### ბანმარტივა:

„საგზაო მოძრაობის შესახებ“ საქართველოს კანონის 26-ე მუხლის მე-9 პუნქტის თანახმად, აკრძალულია გაჩერებულ სატრანსპორტო საშუალებაში 6 წლამდე ბავშვის უმეტესწილად დატოვება.

თუ მძღოლი სხვა გზაზე შესასვლელად მოხვევას ასრულებს, რომლის შესასვლელთანაც მდებარეობს ქვეითთა გადასასვლელი, მან ეს უნდა შეასრულოს:

1

მხოლოდ დაბალი სიჩქარით, ხოლო საჭიროების შემთხვევაში გაჩერდეს და გაატაროს გადასასვლელზე შესული ან შემავალი ქვეითები

2

ნებიმიერი სიჩქარით, ვინაიდან გადასასვლელზე შესული ან შემავალი ქვეითების მიმართ სარგებლობს პრიორიტეტით

3

მხოლოდ მაღალი სიჩქარით, რათა დროულად გაიაროს გზის აღნიშნული მონაკვეთი

### ბანმარტივა:

„საგზაო მოძრაობის შესახებ“ საქართველოს კანონის 25-ე მუხლის მე-2 პუნქტის „ა“ ქვეპუნქტის თანახმად, ქვეითთა გადასასვლელზე ამ კანონის 21-ე მუხლის მე-6 პუნქტით, 33-ე მუხლის მე-2 პუნქტითა და 34-ე მუხლის მე-11 პუნქტით დადგენილ მოთხოვნათა დაცვით უნდა შესრულდეს შემდეგი მოთხოვნები: ა) თუ სატრანსპორტო საშუალებათა მოძრაობა საგზაო შუქნიშნით ან მარეგულირებლის მეშვეობით რეგულირდება, მოძრაობის ამკრძალავი სიგნალის დროს მძღოლი უნდა გაჩერდეს ქვეითთა გადასასვლელის წინ ან მის წინ მდებარე განივ მონიშვნასთან, ხოლო როცა მოძრაობის გაგრძელების უფლებას მიიღებს, არ უნდა დააბრკოლოს და საფრთხე არ უნდა შეუქმნას ქვეითთა გადასასვლელზე შესულ ქვეითებს. თუ მძღოლი ასრულებს მოხვევას სხვა გზაზე შესასვლელად, რომლის შესასვლელთანაც მდებარეობს ქვეითთა გადასასვლელი, მან ეს მოხვევა უნდა შეასრულოს მხოლოდ დაბალი სიჩქარით, ხოლო საჭიროების შემთხვევაში უნდა გაჩერდეს და გაატაროს გადასასვლელზე შესული ან შემავალი ქვეითები.

აქვს თუ არა უფლება მძღოლს განსაკუთრებული საფუძვლის გარეშე, მეტისმეტად დაბალი სიჩქარით მოძრაობით გაართულოს სხვა სატრანსპორტო საშუალებების გადაადგილება?

1

აქვს უფლება, ვინაიდან საგზაო მოძრაობის წესების მიხედვით აკრძალულია მხოლოდ ნებადართული მაქსიმალური სიჩქარის გადაჭარბება

2

აქვს უფლება, თუ იგი მოძრაობს უკიდურეს მარჯვენა მოძრაობის ზოლში

3

არა აქვს უფლება

### ბანმარტივა:

„საგზაო მოძრაობის შესახებ“ საქართველოს კანონის 33-ე მუხლის მე-3 პუნქტის თანახმად, მძღოლმა განსაკუთრებული საფუძვლის გარეშე მეტისმეტად დაბალი სიჩქარით მოძრაობით არ უნდა გაართულოს სხვა სატრანსპორტო საშუალებების გადაადგილება.

თუ საგზაო მოძრაობის წესების მოთხოვნათა შესაბამისად მძღოლი ვალდებულია გზა დაუთმოს სხვა საგზაო მოძრაობის მონაწილეებს, მან გზის დათმობის თაობაზე თავისი განზრახვა უნდა გამოხატოს ნათლად:

1

სიჩქარის შემცირებით ან გაჩერებით

2

ხმოვანი ან მაშუქი სიგნალის მიცემით

3

ამ ბილეთში ჩამოთვლილი ნებისმიერი მოქმედებით

### ბანმარტივა:

„საგზაო მოძრაობის შესახებ“ საქართველოს კანონის 36-ე მუხლის მე-9 პუნქტის თანახმად, მძღოლმა, რომელმაც ამ კანონის მოთხოვნათა შესაბამისად გზა უნდა დაუთმოს სხვა საგზაო მოძრაობის მონაწილეებს, ვალდებულია გზის დათმობის თაობაზე თავისი განზრახვა ნათლად გამოხატოს სიჩქარის შემცირებით ან გაჩერებით.

როგორ მოქმედებს ალკოჰოლო მძღოლის რეაქციაზე?

1

გავლენას არ ახდენს რეაქციაზე

2

ამცირებს რეაქციის დროს

3

ზრდის რეაქციის დროს

განმარტება:

ალკოჰოლის მიღება ზრდის მძღოლის რეაქციის დროს.



თუ მთის გზებზე და ანალოგიური მახასიათებლების მქონე დიდი დახრილობის გზებზე, ორი ერთ და იგივე კატეგორიის სატრანსპორტო საშუალებებიდან გვერდის აქცევის მიზნით ერთ-ერთმა უნდა იმოძრაოს უკუსვლით, მაშინ უკუსვლით მოძრაობის ვალდებულება წარმოექმნება:

1

აღმართზე მოძრავ სატრანსპორტო საშუალების მძღოლს

2

დაღმართზე მოძრავ სატრანსპორტო საშუალების მძღოლს, იმ შემთხვევის გარდა, როცა აშკარად ნათელია, რომ აღმართზე მოძრავ სატრანსპორტო საშუალების მძღოლს გაცილებით იოლად შეუძლია ასეთი მანევრის შესრულება, ვერძოდ თუ ის იმყოფება გვერდის ასაქცევ ადგილთან ახლოს

3

დაღმართზე მოძრავ სატრანსპორტო საშუალების მძღოლს, მიუხედავად იმისა, თუ რომელი სატრანსპორტო საშუალებასთან ახლოს იმყოფება გვერდის ასაქცევი ადგილი და რომელი მძღოლისთვის უფრო იოლია ამ მანევრის შესრულება

### განმარტება:

„საგზაო მოძრაობის შესახებ“ საქართველოს კანონის 35-ე მუხლის მე-2 პუნქტის თანახმად, მთის გზასა და ანალოგიური მახასიათებლების მქონე დიდი დახრილობის გზაზე, აგრეთვე 1.14 და 1.15 საგზაო ნიშნებით აღნიშნულ გზებზე, სადაც გვერდის აქცევა შეუძლებელია ან გართულებულია, ერთი და იმავე კატეგორიის ან ქვეკატეგორიის სატრანსპორტო საშუალებების შემთხვევაში უკუსვლით უნდა იმოძრაოს დაღმართზე მოძრავმა სატრანსპორტო საშუალებამ, გარდა იმ შემთხვევისა, როცა აშკარაა, რომ აღმართზე მოძრავი სატრანსპორტო საშუალების მძღოლს უფრო იოლად შეუძლია ასეთი მანევრის შესრულება, ვერძოდ, თუ ის გვერდის ასაქცევ ადგილთან ახლოს იმყოფება.

თუ მთის გზებზე და ანალოგიური მახასიათებლების მქონე დიდი დახრილობის გზებზე, ორი სატრანსპორტო საშუალებებიდან გვერდის აქცევის მიზნით ერთ-ერთმა უნდა იმოძრაოს უკუსვლით, მაშინ სატრანსპორტო საშუალებათა შემადგენლობებს უპირატესობა ენიჭებათ:

1

მხოლოდ მსუბუქი ავტომობილების მძღოლების მიმართ

2

მხოლოდ ავტობუსებისა და სატვირთო ავტომობილების მძღოლების მიმართ

3

ყველა სხვა კატეგორიის სატრანსპორტო საშუალების მძღოლების მიმართ

### ბანმარტება:

„საგზაო მოძრაობის შესახებ“ საქართველოს კანონის 35-ე მუხლის მე-2 პუნქტის თანახმად, მთის გზასა და ანალოგიური მახასიათებლების მქონე დიდი დახრილობის გზაზე, აგრეთვე 1.14 და 1.15 საგზაო ნიშნებით აღნიშნულ გზებზე, სადაც გვერდის აქცევა შეუძლებელია ან გართულებულია, თუ გვერდის აქცევის მიზნით ორი სატრანსპორტო საშუალებიდან ერთ-ერთმა უნდა იმოძრაოს უკუსვლით, სატრანსპორტო საშუალებათა შემადგენლობის მძღოლს ენიჭება უპირატესობა ყველა სხვა სატრანსპორტო საშუალების მძღოლების მიმართ.

თუ მთის გზებზე და ანალოგიური მახასიათებლების მქონე დიდი დახრილობის გზებზე, ორი სატრანსპორტო საშუალებებიდან გვერდის აქცევის მიზნით ერთ-ერთმა უნდა იმოძრაოს უკუსვლით, მაშინ ავტობუსების მძღოლებს უპირატესობა ენიჭებათ:

1

მხოლოდ სატრანსპორტო საშუალებათა შემადგენლობების მძღოლების მიმართ

2

მხოლოდ სატვირთო და მსუბუქი ავტომობილების მძღოლების მიმართ

3

ყველა სატრანსპორტო საშუალებების მიმართ

### ბანმარტება:

„საგზაო მოძრაობის შესახებ“ საქართველოს კანონის 35-ე მუხლის მე-2 პუნქტის თანახმად, მთის გზასა და ანალოგიური მახასიათებლების მქონე დიდი დახრილობის გზაზე, აგრეთვე 1.14 და 1.15 საგზაო ნიშნებით აღნიშნულ გზებზე, სადაც გვერდის აქცევა შეუძლებელია ან გართულებულია, თუ გვერდის აქცევის მიზნით ორი სატრანსპორტო საშუალებიდან ერთ-ერთმა უნდა იმოძრაოს უკუსვლით, სატრანსპორტო საშუალებათა შემადგენლობის მძღოლს ენიჭება უპირატესობა ყველა სხვა სატრანსპორტო საშუალების მძღოლების მიმართ, მძიმეწონიანი სატრანსპორტო საშუალების მძღოლს – მსუბუქი სატრანსპორტო საშუალების მძღოლის მიმართ, ხოლო ავტობუსის მძღოლს – სატვირთო და მსუბუქი ავტომობილების მძღოლების მიმართ.

ახდენს თუ არა გავლენას მოძრაობის უსაფრთხოებაზე მძღოლის ემოციური მდგომარეობა?

1

დიახ, ახდენს

2

არ ახდენს

განმარტება:

მძღოლის ემოციური მდგომარეობაზე გავლენას ახდენს მოძრაობის უსაფრთხოებაზე.

როგორ მოქმედებს მძღოლის გადაღლილობა მის ყურადღებასა და რეაქციაზე საგზაო მოძრაობაში მონაწილეობისას?

1

ყურადღება ქვეითდება, რეაქციის დრო იზრდება

2

ყურადღება ქვეითდება, რეაქციის დრო მცირდება

3

არ იცვლება ყურადღება და არც რეაქციის დრო

განმარტება:

მძღოლის გადაღლილობა მის ყურადღებას აქვეითებს, რეაქციის დრო ზრდის.

აკრძალულია სატრანსპორტო საშუალების შემდგომი მოძრაობა:

1

მუშა სამუხრუჭო სისტემის გაუმართაობისას

2

კვების სისტემის ჰერმეტიკულობის დარღვევისას

3

მაყუჩის გაუმართაობისას

4

ამ ბილეთში ჩამოთვლილი ნებისმიერი გარემოების არსებობისას

### ბანმარტეზა:

„საგზაო მოძრაობის შესახებ“ საქართველოს კანონის 21-ე მუხლის მე-13 პუნქტის თანახმად, მძღოლს ეკრძალება მოძრაობა მუშა სამუხრუჭო სისტემის, საჭის მექანიზმის, სატრანსპორტო საშუალებათა შემადგენლობაში მისაბმელი მოწყობილობის გაუმართაობისას, აგრეთვე დღე-ღამის ბნელ დროს ერთდროულად მწყობრიდან გამოსული (ჩამქრალი) ახლო და შორი განათების ფარებით (ან მათი არარსებობისას) ან/და უკანა საგაბარიტო სინათლეებით იმ გზაზე, რომელზედაც არ არის ხელოვნური განათება ან არასაკმარისი ხილვადობაა. მძღოლის მხარეს არსებული მინასანმენდის უმოქმედობისას აკრძალულია მექანიკური სატრანსპორტო საშუალების მართვა ნისლის, წვიმისა და თოვის დროს.

მძღოლი ვალდებულია შეამოწმოს და უზრუნველყოს სატრანსპორტო საშუალების ტექნიკური გამართულობა:

1

მხოლოდ მგზავრობის დაწყებამდე

2

მგზავრობის დაწყებამდე და მგზავრობისას

3

მხოლოდ მგზავრობისას

### ბანმარტეზა:

„საგზაო მოძრაობის შესახებ“ საქართველოს კანონის 21-ე მუხლის მე-12 პუნქტის თანახმად, მძღოლი ვალდებულია მგზავრობის დაწყებამდე შეამოწმოს და მგზავრობისას უზრუნველყოს სატრანსპორტო საშუალების ტექნიკური გამართულობა.



აკრძალულია სატრანსპორტო საშუალების შემდგომი მოძრაობა, თუ:

1

არ მუშაობს გატაცების საწინააღმდეგო  
მონყობილობა

2

გაუმართავია სატრანსპორტო საშუალების  
შემადგენლობაში მისაბმელი მონყობილობა

3

არ მუშაობს სპიდომეტრი

4

ამ ბილეთში ჩამოთვლილ ნებისმიერ  
შემთხვევაში

### ბანმარტება:

„საგზაო მოძრაობის შესახებ“ საქართველოს კანონის 21-ე მუხლის მე-13 პუნქტის თანახმად, მძღოლს ეკრძალება მოძრაობა მუშა სამუხრუჭო სისტემის, საჭის მექანიზმის, სატრანსპორტო საშუალებათა შემადგენლობაში მისაბმელი მონყობილობის გაუმართაობისას, აგრეთვე დღე-ღამის ბნელ დროს ერთდროულად მწყობრიდან გამოსული (ჩამქრალი) ახლო და შორი განათების ფარებით (ან მათი არარსებობისას) ან/და უკანა საგაბარიტო სინათლეებით იმ გზაზე, რომელზედაც არ არის ხელოვნური განათება ან არასაკმარისი ხილვადობაა. მძღოლის მხარეს არსებული მინასანმენდის უმოქმედობისას აკრძალულია მექანიკური სატრანსპორტო საშუალების მართვა ნისლის, წვიმისა და თოვის დროს.

მძღოლს ეკრძალება სატრანსპორტო საშუალების შემდგომი მოძრაობა, თუ:

1

გაუმართავია გადამუშავებული აირების  
გამოშვების სისტემა

2

არ არის სატრანსპორტო საშუალების  
კონსტრუქციით გათვალისწინებული უკანა  
ხედვის სარკე

3

მძღოლის მხარეს არსებული მინასანმენდი  
უმოქმედოა ნისლის, წვიმის ან თოვის დროს

4

უსაფრთხოების ღვედები არამუშა  
მდგომარეობაშია

### ბანმარტება:

„საგზაო მოძრაობის შესახებ“ საქართველოს კანონის 21-ე მუხლის მე-13 პუნქტის თანახმად, მძღოლს ეკრძალება მოძრაობა მუშა სამუხრუჭო სისტემის, საჭის მექანიზმის, სატრანსპორტო საშუალებათა შემადგენლობაში მისაბმელი მონყობილობის გაუმართაობისას, აგრეთვე დღე-ღამის ბნელ დროს ერთდროულად მწყობრიდან გამოსული (ჩამქრალი) ახლო და შორი განათების ფარებით (ან მათი არარსებობისას) ან/და უკანა საგაბარიტო სინათლეებით იმ გზაზე, რომელზედაც არ არის ხელოვნური განათება ან არასაკმარისი ხილვადობაა. მძღოლის მხარეს არსებული მინასანმენდის უმოქმედობისას აკრძალულია მექანიკური სატრანსპორტო საშუალების მართვა ნისლის, წვიმისა და თოვის დროს.

დღე-ღამის ბნელ დროს და არასაკმარისი ხილვადობის პირობებში შემხვედრი სატრანსპორტო საშუალების სიჩქარეს აღვიქვამთ:

1

უფრო მეტად, ვიდრე რეალურადაა

2

უფრო ნაკლებად, ვიდრე რეალურადაა

3

ისე, როგორც რეალურადაა

### ბანმარტივა:

დღის ნათელ დროს, შემხვედრი სატრანსპორტო საშუალების სიჩქარეს, ადამიანის თვალი განსაზღვრავს სივრცეში არსებულ სხვა ორიენტირებთან შედარებით (საგზაო ნიშნები, მონიშვნა, გზისპირზე გამწვანება და სხვა), ხოლო დღე-ღამის ბნელ დროს და არასაკმარისი ხილვადობის პირობებში ორიენტირება ხდება მხოლოდ ფარების შუქზე, ამიტომ შემხვედრი სატრანსპორტო საშუალების სიჩქარეს აღვიქვამთ უფრო ნაკლებად, ვიდრე რეალურადაა.

მექანიკური გადაცემათა კოლოფის მქონე სატრანსპორტო საშუალების მოძრაობის დაწყებისას ჩართული პირველი გადაცემით ხანგრძლივი გაქნების დროს საწვავის ხარჯი:

1

იზრდება

2

მცირდება

3

არ იცვლება

### ბანმარტივა:

მექანიკური გადაცემათა კოლოფის მქონე სატრანსპორტო საშუალების ჩართული პირველი გადაცემით მოძრაობისას სიჩქარე დაბალია, ხოლო ძრავი მუშაობს მაღალი ბრუნთა რიცხვით და საჭიროებს მეტ საწვავს. მოძრაობის დაწყებისას, პირველი გადაცემით ჩართული სატრანსპორტო საშუალების ხანგრძლივი გაქნების დროს საწვავის ხარჯი იზრდება.

სატრანსპორტო საშუალება გადაყირავების წინააღმდეგ უფრო მდგრადია, თუ მისი სიმძიმის ცენტრი მდებარეობს:

1 დაბლა

2 მაღლა

განმარტება:

რაც უფრო მაღლაა განლაგებული სატრანსპორტო საშუალების სიმძიმის ცენტრი მით უფრო ნაკლებია მისი მდგრადობა გადაყირავების წინააღმდეგ, განუჩევლად ტვირთის ხასიათისა. ტვირთიანი სატრანსპორტო საშუალების სიმძიმის ცენტრი ყოველთვის უფრო მაღლაა განლაგებული ვიდრე უტვირთოსი.

მჭიდრო სატრანსპორტო ნაკადში მოძრაობისას ავარიული სიტუაციის წარმოქმნის ალბათობა ნაკლებია, თუ თქვენი სატრანსპორტო საშუალების სიჩქარე სატრანსპორტო ნაკადის:

1 სიჩქარეზე საგრძნობლად მეტია

2 სიჩქარეზე საგრძნობლად ნაკლებია

3 სიჩქარის ტოლია

განმარტება:

მჭიდრო სატრანსპორტო ნაკადში მოძრაობისას ავარიული სიტუაციის წარმოქმნის ალბათობა ნაკლებია, თუ თქვენი სატრანსპორტო საშუალების სიჩქარე იქნება სატრანსპორტო ნაკადის სიჩქარის ტოლი.

მოსახვევში მოძრაობისას უკანა წამყვანდერძიანი ავტომობილის უკანა ხიდის მოცურების შემთხვევაში მძღოლმა უნდა:

1

დაამუხრუჭოს და მოაბრუნოს საჭე მოცურების მხარეს

2

ოდნავ შეამციროს საწვავის მიწოდება და საჭე მოაბრუნოს მოცურების მხარეს

3

ოდნავ მოუმატოს საწვავის მიწოდება და არ შეცვალოს საჭის მდგომარეობა

### ბანმარტეზა:

მოსახვევში მოძრაობისას უკანა წამყვანდერძიანი ავტომობილის უკანა ხიდის მოცურების შემთხვევაში მძღოლმა უნდა ოდნავ შეამციროს საწვავის მიწოდება და საჭე მოაბრუნოს მოცურების მხარეს.

სავალ ნაწილზე ღრმა თოვლის არსებობისას, გრუნტოვან გზაზე მოძრაობის შემთხვევაში სატრანსპორტო საშუალების მძღოლმა უნდა იმოძრაოს:

1

წინასწარ შერჩეული დაბალი გადაცემით და სიჩქარით, მკვეთრი მობრუნებებისა და გაჩერებების გარეშე

2

გზის საფარის მდგომარეობის შესაბამისად გადაცემისა და სიჩქარის ცვლილებით

### ბანმარტეზა:

სავალ ნაწილზე ღრმა თოვლის არსებობისას, გრუნტოვან გზაზე მოძრაობის შემთხვევაში სატრანსპორტო საშუალების მძღოლმა უნდა იმოძრაოს წინასწარ შერჩეული გადაცემითა და სიჩქარით გაჩერებების გარეშე, გამორიცხოს საჭის თვლის მკვეთრი მობრუნება.



აღმართზე მოძრაობის დაწყების შემთხვევაში, რომელ მომენტშია მიზანშეწონილი სადგომი მუხრუჭის ბერკეტის დაშვება?

1

მოძრაობის დაწყებამდე

2

მოძრაობის დაწყების შემდეგ

3

მოძრაობის დაწყებისთან ერთდროულად

### განმარტება:

აღმართზე მოძრაობის დაწყების შემთხვევაში სადგომი მუხრუჭის ბერკეტის დაშვება მიზანშეწონილია ერთდროულად მოძრაობის დაწყებისას.

მოსახვევში სატრანსპორტო საშუალების მოძრაობის სიჩქარის გაზრდის შემთხვევაში ცენტრიდანული ძალის მნიშვნელობა:

1

მცირდება

2

იზრდება

3

არ იცვლება

### განმარტება:

სატრანსპორტო საშუალების მოსახვევში მოძრაობისას სიჩქარის გაზრდის შემთხვევაში ცენტრიდანული ძალა იზრდება.

თუ სატრანსპორტო საშუალების მძღოლი სწორ გზაზე მოძრაობისას მოულოდნელად მოხვდა მოლიპულ მოკლე მონაკვეთზე, მან უნდა:

1

ერთჯერადი მკვეთრი დამუხრუჭებით შეანელოს მოძრაობის სიჩქარე

2

მრავალჯერადი მდორე დამუხრუჭებით შეანელოს მოძრაობის სიჩქარე

3

მოძრაობის სიჩქარის შეუცვლელად გააგრძელოს მოძრაობა იმავე ტრაექტორიით

### ბანმარტივა:

თუ სატრანსპორტო საშუალების მძღოლი სწორ გზაზე მოძრაობისას მოულოდნელად მოხვდა მოლიპულ მოკლე მონაკვეთზე, მოძრაობის სიჩქარის შეუცვლელად უნდა გააგრძელოს მოძრაობა იმავე ტრაექტორიით.

წყლის დაბრკოლების გადალახვის შემდეგ სამუხრუჭო ხუნდების დასველების შემთხვევაში, სატრანსპორტო საშუალების მძღოლმა მუხრუჭის ეფექტურობის აღსადგენად უნდა:

1

გააგრძელოს მოძრაობა და გააშროს სამუხრუჭე ხუნდები სატერფულზე ფეხის მრავალჯერადი ხანმოკლე დაჭერით

2

იმოძრაოს სადგომი მუხრუჭის ნახევრად ამოწეული ბერკეტით

3

გააგრძელოს მოძრაობა სიფრთხილით, სარემონტო ადგილამდე

### ბანმარტივა:

წყლის დაბრკოლების გადალახვის შემდეგ სამუხრუჭო ხუნდების დასველების შემთხვევაში, სატრანსპორტო საშუალების მუხრუჭების ეფექტურობის აღსადგენად, მძღოლმა უნდა გააგრძელოს მოძრაობა და გააშროს სამუხრუჭე ხუნდები მუხრუჭის სატერფულზე ფეხის მრავალჯერადი ხანმოკლე დაჭერით.

დღე-ღამის ბნელ დროს ან არასაკმარისი ხილვადობის პირობებში, სატრანსპორტო საშუალების მოძრაობის სიჩქარე მძღოლმა უნდა შეარჩიოს ისე, რომ გასაჩერებელი მანძილი იყოს:

1 მხედველობის არეზე მეტი

2 მხედველობის არეზე ნაკლები

განმარტება:

დღე-ღამის ბნელ დროს ან არასაკმარისი ხილვადობის პირობებში, სატრანსპორტო საშუალების მოძრაობის სიჩქარე მძღოლმა უნდა შეარჩიოს ისე, რომ გასაჩერებელი მანძილი იყოს მხედველობის არეზე ნაკლები.

დამუხრუჭებით გამოწვეული მოცურების შესაწყვეტად სატრანსპორტო საშუალების მძღოლმა, უნდა:

1 გამორთოს გადაბმულობა

2 შეწყვიტოს დამუხრუჭება

3 გააგრძელოს დამუხრუჭება სატერფულზე დანოლის შეუცვლელად

განმარტება:

დამუხრუჭებით გამოწვეული მოცურების შესაწყვეტად სატრანსპორტო საშუალების მძღოლმა, უნდა შეწყვიტოს დამუხრუჭება.

ავტოსატრანსპორტო საშუალებათა მიმართ წაყენებული ტექნიკური მოთხოვნების თანახმად, დაუშვებელია:

1

მხოლოდ დისკების დასამაგრებელი თუნდაც ერთი ჭანჭიკის ან ქანჩის არქონა ან მათი სუსტი მოჭერა

2

მხოლოდ დისკებზე ბზარების არსებობა

3

როგორც დისკების დასამაგრებელი თუნდაც ერთი ჭანჭიკის ან ქანჩის არქონა ან მათი სუსტი მოჭერა, ასევე დისკებზე ბზარების არსებობა

### ბანმარტეზა:

„ავტოსატრანსპორტო საშუალებების მიმართ წაყენებული ტექნიკური მოთხოვნები, რომლებთან შესაბამისობის დადგენის მიზნითაც ტარდება გზისთვის ვარგისობაზე ტესტირება და მისი ჩატარების მეთოდების“ საქართველოს მთავრობის 2014 წლის 3 იანვარის №30 დადგენილებით დამტკიცებული ტექნიკური რეგლამენტის მე-8 მუხლის მე-6 და მე-7 პუნქტების თანახმად: 6. დაუშვებელია დისკების დასამაგრებელი თუნდაც ერთი ჭანჭიკის ან ქანჩის არქონა ან მათი სუსტი მოჭერა. 7. დაუშვებელია დისკებზე ბზარების არსებობა.

მოსახვევში მოძრაობისას მოხვევის ცენტრის საწინააღმდეგო მხარეს მოძრავი წინა და მოხვევის მხარეს მოძრავი უკანა თვლებამდე მოხვევის ცენტრიდან გავლებული რადიუსების სხვაობას ეწოდება:

1

ავტომობილის მოხვევის რადიუსი

2

ავტომობილის დინამიკური დერეფანი

3

ავტომობილის დასაშვები ინტერვალი

### ბანმარტეზა:

მოსახვევში მოძრაობისას სატვირთო ავტომობილებისა და ავტობუსების მოძრაობისათვის საჭირო ბოლი მნიშვნელოვნად ფართოვდება. მოხვევისას ავტომობილის წინა თვლები იკავებს მოხვევის ცენტრის საწინააღმდეგო მხარეს, ხოლო ავტომობილის ან მისაბმელის უკანა თვლები მოხვევის ცენტრის მხარეს. მოხვევის ცენტრის საწინააღმდეგო მხარეს მოძრავი წინა და მოხვევის მხარეს მოძრავი უკანა თვლებამდე მოხვევის ცენტრიდან გავლებული რადიუსების სხვაობას ეწოდება ავტომობილის დინამიკური დერეფანი.



მექანიკური სატრანსპორტო საშუალების მართვის როგორი სტილი უზრუნველყოფს სანჯავის ნაკლებ ხარჯს?

1

მდორე აჩქარება მკვეთრი შენელებით

2

ხშირი და მკვეთრი აჩქარება მდორე შენელებით

3

მდორე აჩქარება მდორე შენელებით

### ბანმარტივა:

მექანიკური სატრანსპორტო საშუალების მოძრაობისას სანჯავის ნაკლებ ხარჯს უზრუნველყოფს მართვის სტილი მდორე აჩქარება მდორე შენელებით.

მოლიპულ გზაზე, საჭის თვლის მკვეთრი მობრუნებით გამოწვეული მოცურების შესაწყვეტად ავტომობილის მძღოლმა, უნდა:

1

გამორთოს გადაბმულობა

2

ჩართული გადაბმულობით მდორედ დაამუხრუჭოს

3

სწრაფად, მაგრამ მდორედ საჭის თვალი მოაბრუნოს მოცურების მხარეს, შემდეგ საჭის თვლით გაასწოროს ავტომობილის ტრაექტორია

### ბანმარტივა:

მოლიპულ გზაზე, საჭის თვლის მკვეთრი მობრუნებით გამოწვეული მოცურების შესაწყვეტად ავტომობილი მძღოლმა, უნდა სწრაფად, მაგრამ მდორედ საჭის თვალი მოაბრუნოს მოცურების მხარეს, შემდეგ საჭის თვლით გაასწოროს ავტომობილის ტრაექტორია.

რა დადებითი მხარე აქვს სატრანსპორტო საშუალებაზე ზამთრის საბურავების გამოყენებას ზამთრის პერიოდში?

1

გამოირიცხება სატრანსპორტო საშუალების გვერდითი მოცურების საფრთხე

2

შესაძლებელი ხდება ნებისმიერ ამინდში სატრანსპორტო საშუალების მოძრაობა მაქსიმალური კონსტრუქციული სიჩქარით

3

მცირდება მოლიპულ გზის საფარზე თვლების სრიალისა და ბუქსაობის შესაძლებლობა

**ბანმარტივა:**

სატრანსპორტო საშუალებაზე ზამთრის საბურავების გამოყენება ზამთრის პერიოდში ამცირებს მოლიპულ გზის საფარზე თვლების სრიალსა და ბუქსაობის შესაძლებლობას.

მოძრაობის უსაფრთხოების უზრუნველსაყოფად რომელ შემთხვევაშია მიზანშეწონილი გვერდითი ინტერვალის გაზრდა?

1

მხოლოდ მაღალი სიჩქარით შემხვედრი სატრანსპორტო საშუალების გვერდის აქცევისას

2

მხოლოდ გრძელი სატრანსპორტო საშუალების გვერდის აქცევისას

3

მხოლოდ სველი, მოლიპული ან უსწორმასწორო გზის მონაკვეთზე მოძრაობისას

4

ამ ბილეთში ჩამოთვლილ ნებისმიერ შემთხვევაში

**ბანმარტივა:**

მოძრაობის უსაფრთხოების უზრუნველსაყოფად გვერდითი ინტერვალის გაზრდა მიზანშეწონილია როგორც მაღალი სიჩქარით შემხვედრი სატრანსპორტო საშუალების გვერდის აქცევისას, ასევე გრძელი სატრანსპორტო საშუალების გვერდის აქცევისას და სველი, მოლიპული ან უსწორმასწორო გზის მონაკვეთზე მოძრაობისას.

მოძრაობის საპირისპირო მიმართულების ზოლზე გადასვლით გასწრების მანევრის შესრულებისას, საავარიო სიტუაციის შექმნის ერთ-ერთი ძირითადი მიზეზია ის გარემოება, რომ მძღოლი საპირისპირო მიმართულებით მოძრავ სატრანსპორტო საშუალების სიჩქარეს აფასებს, როგორც:

1

უფრო ნაკლებს ვიდრე სინამდვილეშია

2

უფრო მეტს ვიდრე სინამდვილეშია

განმარტება:

მოძრაობის საპირისპირო მიმართულების ზოლზე გადასვლით გასწრების მანევრის შესრულებისას, საავარიო სიტუაციის შექმნის ერთ-ერთ ძირითადი მიზეზია ის გარემოება, რომ მძღოლი საპირისპირო მიმართულებით მოძრავ სატრანსპორტო საშუალების სიჩქარეს აფასებს, როგორც უფრო ნაკლებს ვიდრე სინამდვილეშია.

სწორ გზაზე, ხანგრძლივი დროის განმავლობაში მაღალი სიჩქარით მოძრაობისას სატრანსპორტო საშუალების სიჩქარეს მძღოლი აღიქვამს:

1

უფრო მეტად, ვიდრე სინამდვილეშია

2

უფრო ნაკლებად, ვიდრე სინამდვილეშია

3

როგორც სინამდვილეშია

განმარტება:

სწორ გზაზე, ხანგრძლივი დროის განმავლობაში მაღალი სიჩქარით მოძრაობისას სატრანსპორტო საშუალების სიჩქარეს მძღოლი აღიქვამს უფრო ნაკლებად, ვიდრე სინამდვილეშია.

სატრანსპორტო საშუალების სიჩქარის გაზრდისას როგორ იცვლება მძღოლის მხედველობის არე?

1

მხედველობის არე ფართოვდება

2

მხედველობის არე ვიწროვდება

3

მხედველობის არე არ იცვლება

განმარტება:

სატრანსპორტო საშუალების სიჩქარის გაზრდისას მძღოლის მხედველობის მხედველობის არე ვიწროვდება.

ჩამოთვლილიდან რამ შეიძლება გამოიწვიოს სატრანსპორტო საშუალების მართვის უნარის გაუარესება?

1

მხოლოდ იმ სამკურნალო პრეპარატის მიღებამ, რომელიც აქვეითებს რეაქციას და ყურადღებას

2

მხოლოდ ძლიერმა დადლილობამ ან უძილობამ

3

მხოლოდ ალკოჰოლურმა, ნარკოტიკულმა ან ფსიქოტროპულმა თრობამ

4

ამ ბილეთში ჩამოთვლილმა ნებისმიერმა გარემოებამ

განმარტება:

სატრანსპორტო საშუალების მართვის უნარის გაუარესება შეიძლება გამოიწვიოს როგორც იმ სამკურნალო პრეპარატის მიღებამ, რომელიც აქვეითებს რეაქციას და ყურადღებას, ასევე ძლიერმა დადლილობამ ან უძილობამ და ალკოჰოლურმა, ნარკოტიკულმა ან ფსიქოტროპულმა თრობამ.



საავარიო სიტუაციის წარმოქმნის საფრხე იზრდება:

1

მხოლოდ იმ შემთხვევაში, თუ მძღოლი სათანადოდ არ იცავს დისტანციას ან გვერდით ინტერვალს სხვა სატრანსპორტო საშუალებების მიმართ

2

მხოლოდ იმ შემთხვევაში, თუ მძღოლი მანევრს იწყებს ისე, რომ არ რწმუნდება მის უსაფრთხოებაში

3

ამ ბილეთში ჩამოთვლილ ნებისმიერ შემთხვევაში

### ბანმარტეზა:

საავარიო სიტუაციის წარმოქმნის საფრთხე იზრდება იმ შემთხვევაში, თუ მძღოლი სათანადოდ არ იცავს დისტანციას ან გვერდით ინტერვალს სხვა სატრანსპორტო საშუალებების მიმართ, ასევე თუ მძღოლი მანევრს იწყებს ისე, რომ არ რწმუნდება მის უსაფრთხოებაში.

ჩამოთვლილი გარემოებიდან, რომელი მიანიშნებს ძრავის კვების სისტემის გაუმართაობაზე ან ძრავის არასწორი რეგულირების შედეგად საწვავის ხარჯვის მკვეთრ მომატებაზე?

1

მხოლოდ მაყუჩიდან გამონაბოლქვი მძლავრი მუქი კვამლი

2

მხოლოდ მაყუჩიდან ჟონვადი კონდენსირებული სითხე

3

ამ ბილეთში ჩამოთვლილი ნებისმიერი გარემოება

### ბანმარტეზა:

ჩამოთვლილი გარემოებიდან, ძრავის კვების სისტემის გაუმართაობაზე ან ძრავის არასწორი რეგულირების შედეგად საწვავის ხარჯის მკვეთრ მომატებაზე მიანიშნებს მაყუჩიდან გამონაბოლქვი მძლავრი მუქი კვამლი.

როგორ უნდა მოიქცეს უკანა წამყვანდერძიანი ავტომობილის მძღოლი, რათა აიცილოს მოყინულ გზაზე მოძრაობისას უკანა ხიდის გვერდულად მოცურება?

1

სიჩქარის შემცირებისას ყოველთვის გამოიყენოს სადგომი მუხრუჭი

2

მოერიდოს გადაბმულობის ქუროს სატერფულის მკვეთრ აშვებას და აქსელერატორის სატერფულის მკვეთრ დაჭერას

3

ამ ბილეთში ჩამოთვლილი ყველა მოქმედება სწორია

### ბანმარტიბა:

უკანა წამყვანდერძიანი ავტომობილის მძღოლი, რათა აიცილოს მოყინულ გზაზე მოძრაობისას უკანა ხიდის გვერდულად მოცურება უნდა მოერიდოს გადაბმულობის ქუროს სატერფულის მკვეთრ აშვებას და აქსელერატორის სატერფულის მკვეთრ დაჭერას.

რა ფუნქციას ასრულებს უსაფრთხოების ღვედი საგზაო-სატრანსპორტო შემთხვევის დროს?

1

მხოლოდ აღკვეთს მძღოლისა და მგზავრების ინერციით გადადგილებას, შესაბამისად მათ შეჭახებას სატრანსპორტო საშუალების ინტერიერის დეტალებზე და სხვა მგზავრებთან

2

მხოლოდ მძღოლსა და მგზავრებს აკავებს პოზიციაში, რომელიც უზრუნველყოფს აირბაგების (დამცავი ბალიშების) უსაფრთხოდ გახსნას

3

ასრულებს ამ ბილეთში ჩამოთვლილ ყველა ფუნქციას

### ბანმარტიბა:

საგზაო-სატრანსპორტო შემთხვევის დროს უსაფრთხოების ღვედი როგორც აღკვეთს მძღოლისა და მგზავრების ინერციით გადადგილებას, შესაბამისად მათ შეჭახებას სატრანსპორტო საშუალების ინტერიერის დეტალებზე და სხვა მგზავრებთან, ასევე მძღოლსა და მგზავრებს აკავებს პოზიციაში, რომელიც უზრუნველყოფს აირბაგების (დამცავი ბალიშების) უსაფრთხოდ გახსნას.

როგორ უნდა მოიქცეს მძღოლი, თუ სანვეარასა და ნახევარმისაბმელის დამაკავშირებელ მოწყობილობაზე წარმოიშვა ისეთი სახის გაუმართაობა, რომელმაც შეიძლება გამოიწვიოს მათი განცალკევება?

1

სახელდახელოდ დააყენოს დამატებითი სამაგრები და მინიმალური სიჩქარით გადაიყვანოს ავტომობილი სარემონტო ადგილზე ან სადგომზე

2

ნახევარმისაბმელის უკანა მხარეს დაამაგროს საავარიო ნიშანი და გადაიყვანოს ავტომობილი სარემონტო ადგილას

3

შენწყიტოს მოძრაობა

### განმარტება:

„საგზაო მოძრაობის შესახებ“ საქართველოს კანონის 21-ე მუხლის მე-13 პუნქტის თანახმად, მძღოლს ეკრძალება მოძრაობა მუშა სამუხრუჭო სისტემის, საჭის მექანიზმის, სატრანსპორტო საშუალებათა შემადგენლობაში მისაბმელი მოწყობილობის გაუმართაობისას.

ჩამოთვლილიდან რომელი მოთხოვნა უნდა იქნეს დაცული ავტომობილის სატვირთო განყოფილებაში ტვირთის განთავსებისას?

1

მხოლოდ ის, რომ ტვირთი უნდა განთავსდეს მაქსიმალურად თანაბრად სატვირთო განყოფილების იატაკის ზედაპირზე

2

მხოლოდ ის, რომ ტვირთი უნდა განთავსდეს რაც შეიძლება დაბლა

3

მხოლოდ ის, რომ ტვირთის განთავსებისას მხედველობაში უნდა იქნეს მიღებული ღერძებზე ნებადართული დატვირთვები.

4

დაცული უნდა იქნეს ამ ბილეთში ჩამოთვლილი ყველა მოთხოვნა

### განმარტება:

ავტომობილის სატვირთო განყოფილებაში ტვირთის განთავსებისას ტვირთი უნდა განთავსდეს, მაქსიმალურად თანაბრად სატვირთო განყოფილების იატაკის ზედაპირზე რაც შეიძლება დაბლა, ასევე ტვირთის განთავსებისას მხედველობაში უნდა იქნეს მიღებული ღერძებზე ნებადართული დატვირთვები.

რა ფუნქციებს ასრულებს რესივერი ავტომობილის პნევმატურ სამუხრუჭე სისტემაში?

1

უზრუნველყოფს შეკუმშული ჰაერის რეზერვის შექმნას

2

უზრუნველყოფს ჰაერიდან კონდენსატის გამოყოფას

3

ზრდის ჰაერის წნევას

4

ზრდის დამუხრუჭების ძალას

### ბანმარტივა:

ავტომობილის პნევმატურ სამუხრუჭე სისტემაში, რესივერი უზრუნველყოფს შეკუმშული ჰაერის რეზერვის შექმნას.

როგორ უნდა მოიქცეს მძღოლი მუხრუჭების ბლოკირების საწინააღმდეგო სისტემის (ABC) არ მქონე ავტომობილის დამუხრუჭებისას, რათა ავტომობილმა არ დაკარგოს მართვადობა?

1

დაამუხრუჭოს მხოლოდ ძრავით

2

დაამუხრუჭოს მუშა მუხრუჭით, დამატებით სადგომი მუხრუჭის გამოყენებით

3

დაამუხრუჭოს სამუხრუჭე სატერფულზე პულსირებულად დაჭერით, ამასთან ეცადოს არ გამოიწვიოს თვლების ბლოკირება

4

უნდა შეეცადოს მკვეთრად დაანვეს მუხრუჭის სატერფულს, რათა ამ გზით სწრაფად შეაჩეროს ავტომობილი

### ბანმარტივა:

მუხრუჭების ბლოკირების საწინააღმდეგო სისტემის (ABC) არ მქონე ავტომობილის დამუხრუჭებისას, რათა ავტომობილმა არ დაკარგოს მართვადობა მძღოლმა უნდა დაამუხრუჭოს სამუხრუჭე სატერფულზე პულსირებულად დაჭერით, ამასთან ეცადოს არ გამოიწვიოს თვლების ბლოკირება.



დღე-ღამის ბნელ დროს საპირისპირო მიმართულებიდან მომავალი სატრანსპორტო საშუალების ფარების შუქით თვალის მოჭრის სიძლიერის შემცირების მიზნით, მძღოლისათვის მიზანშეწონილია:

1

ჩართოს ავტომობილის სალონის განათება

2

განახორციელოს მკვეთრი დამუხრუჭება და გაიკეთოს მსუბუქად ტონირებული მზის სათვალე

3

შეძლებისდაგვარად მიმართოს მზერა სავალი ნაწილის მარჯვენა ნაპირის მხარეს

### განმარტება:

დღე-ღამის ბნელ დროს საპირისპირო მიმართულებიდან მომავალი სატრანსპორტო საშუალების ფარების შუქით თვალის მოჭრის სიძლიერის შემცირების მიზნით, მძღოლისათვის მიზანშეწონილია შეძლებისდაგვარად მიმართოს მზერა სავალი ნაწილის მარჯვენა ნაპირის მხარეს.

შეიძლება თუ არა გადამზიდველის პასუხისმგებლობა გამოირიცხოს ან შეიზღუდოს ხელშეკრულებით?

1

შეიძლება

2

არ შეიძლება

### განმარტება:

საქართველოს სამოქალაქო კოდექსის 669-ე მუხლის მე-3 პუნქტის თანახმად, გადამზიდველის პასუხისმგებლობა არ შეიძლება გამოირიცხოს ან შეიზღუდოს ხელშეკრულებით.

ვალდებულია თუ არა პირი, რომელიც საჯაროდ სთავაზობს ტვირთის გადაზიდვასა და მგზავრთა გადაყვანას, დადოს გადაყვანა-გადაზიდვის ხელშეკრულება?

1

ვალდებულია, თუ არ არსებობს უარის თქმის საფუძველი

2

ასეთ ვალდებულებას კანონმდებლობა არ ითვალისწინებს

### განმარტება:

საქართველოს სამოქალაქო კოდექსის 670-ე მუხლის თანახმად, პირი, რომელიც საჯაროდ სთავაზობს ტვირთის გადაზიდვასა და მგზავრთა გადაყვანას, ვალდებულია დადოს გადაყვანა-გადაზიდვის ხელშეკრულება, თუ არ არსებობს უარის თქმის საფუძველი.

ტვირთის გადაზიდვისათვის ზედნადები დგება:

1

ორ ცალად, რომელთაც ხელს აწერენ გადამზიდველი და მიმღები, ამასთან პირველი პირი რჩება გადამზიდველს, ხოლო მეორე - ტვირთის მიღებასთან ერთად გადაეცემა მიმღებს

2

სამ ცალად, რომელთაც ხელს აწერენ გამგზავნი და გადამზიდველი, ამასთან პირველი პირი რჩება გამგზავნს, მეორე თან ერთვის ტვირთს, მესამეს კი იტოვებს გადამზიდველი

### განმარტება:

საქართველოს სამოქალაქო კოდექსის 673-ე მუხლის პირველი პუნქტის თანახმად, ტვირთის გადაზიდვისათვის ზედნადები დგება სამ ცალად, რომელთაც ხელს აწერენ გამგზავნი და გადამზიდველი. პირველი პირი რჩება გამგზავნს, მეორე თან ერთვის ტვირთს, მესამეს კი იტოვებს გადამზიდველი.

აქვს თუ არა გადამზიდველს ტრანსპორტის ან ტვირთის სახეობების შესაბამისი რაოდენობის ზედნადების შედგენის მოთხოვნის უფლება?

1

აქვს უფლება, თუ გადასაზიდი ტვირთი ნაწილდება რამდენიმე ტრანსპორტზე, ან საქმე ეხება სხვადასხვა სახის ანდა ცალკეულ პარტიებად დაყოფილ ტვირთს

2

არ აქვს უფლება, ვინაიდან კანონმდებლობით გათვალისწინებულია ზედნადების, მხოლოდ ორ ეგზემპლიარად შედგენა

3

აქვს უფლება, მხოლოდ იმ შემთხვევაში, თუ ხელშეკრულებით განსაზღვრული ტვირთის გადაზიდვისათვის დადგენილი ვადა 60 კალენდარულ დღეზე მეტია

### ბანმარტება:

საქართველოს სამოქალაქო კოდექსის 673-ე მუხლის მე-2 პუნქტის თანახმად, თუ გადასაზიდი ტვირთი ნაწილდება რამდენიმე ტრანსპორტზე, ან საქმე ეხება სხვადასხვა სახის ანდა ცალკეულ პარტიებად დაყოფილ ტვირთს, როგორც გამგზავნს, ასევე გადამზიდველს შეუძლიათ მოითხოვონ იმდენი ზედნადების შედგენა, რამდენი ტრანსპორტიც ან ტვირთის სახეობაა.

ქვემოთ ჩამოთვლილ, რომელ მონაცემს არ უნდა შეიცავდეს ტვირთის გადაზიდვისათვის შედგენილი ზედნადები?

1

ტვირთის გადაცემის დღესა და ადგილს, ასევე ტვირთის მიტანის ადგილს

2

ტვირთის სახეობის ჩვეულებრივ სახელწოდებასა და შეფუთვის სახეს, საფრთხეშემცველი ტვირთების დროს, მათ საყოველთაოდ აღიარებულ აღნიშვნას

3

ტვირთის წონას ან სხვაგვარად აღნიშნულ რაოდენობას

4

ზედნადები უნდა შეიცავდეს ამ ბილეთში ჩამოთვლილ ყველა მონაცემს

### ბანმარტება:

საქართველოს სამოქალაქო კოდექსის 674-ე მუხლის პირველი პუნქტის „დ“, „ვ“ და „თ“ ქვეპუნქტების თანახმად, ზედნადები უნდა შეიცავდეს შემდეგ მონაცემებს: - დ. ტვირთის გადაცემის დღესა და ადგილს, ასევე ტვირთის მიტანის ადგილს; - ვ. ტვირთის სახეობის ჩვეულებრივ სახელწოდებასა და შეფუთვის სახეს, საფრთხეშემცველი ტვირთების დროს, მათ საყოველთაოდ აღიარებულ აღნიშვნას; - თ. ტვირთის წონას ან სხვაგვარად აღნიშნულ რაოდენობას.

ქვემოთ ჩამოთვლილ, რომელ მონაცემს არ უნდა შეიცავდეს ტვირთის გადაზიდვისათვის შედგენილი ზედნადები?

1

მისი გაცემის დღესა და ადგილს

2

გადასაზიდი ტვირთების რაოდენობას, ნიშნებსა და ნომრებს

3

გადაზიდვასთან დაკავშირებულ ხარჯებს (გადაზიდვის ფასს, დამატებით ხარჯებს, იმპორტის გადასახადებს და სხვა ხარჯებს, რომლებიც წარმოიშობა ხელშეკრულების დადებიდან ტვირთის მიტანამდე)

4

ზედნადები უნდა შეიცავდეს ამ ბილეთში ჩამოთვლილ ყველა მონაცემს

### განმარტება:

საქართველოს სამოქალაქო კოდექსის 674-ე მუხლის პირველი პუნქტის „ა“, „ბ“ და „გ“ ქვეპუნქტების თანახმად, ზედნადები უნდა შეიცავდეს შემდეგ მონაცემებს: - ა. გაცემის დღესა და ადგილს; - ბ. გადასაზიდი ტვირთების რაოდენობას, ნიშნებსა და ნომრებს; - გ. გადაზიდვასთან დაკავშირებულ ხარჯებს (გადაზიდვის ფასს, დამატებით ხარჯებს, იმპორტის გადასახადებს და სხვა ხარჯებს, რომლებიც წარმოიშობა ხელშეკრულების დადებიდან ტვირთის მიტანამდე).

ქვემოთ ჩამოთვლილ, რომელ დამატებით მონაცემს არ შეიძლება შეიცავდეს ტვირთის გადაზიდვისათვის შედგენილი ზედნადები?

1

სხვა ტრანსპორტზე გადატვირთვის აკრძალვას

2

ხარჯებს, რომლებსაც გამგზავნი თავის თავზე იღებს

3

ტვირთის გაგზავნის დროს გადასახდელი ფასდანამატის ოდენობას

4

საჭიროების შემთხვევაში, ზედნადები შეიძლება შეიცავდეს ამ ბილეთში ჩამოთვლილ ნებისმიერ მონაცემს

### განმარტება:

საქართველოს სამოქალაქო კოდექსის 674-ე მუხლის მე-2 პუნქტის „ა“, „ბ“ და „გ“ ქვეპუნქტების თანახმად, საჭიროებისას ზედნადები უნდა შეიცავდეს დამატებით მონაცემებს: - ა. სხვა ტრანსპორტზე გადატვირთვის აკრძალვას; - ბ. ხარჯებს, რომლებსაც გამგზავნი თავის თავზე იღებს; - გ. ტვირთის გაგზავნის დროს გადასახდელი ფასდანამატის ოდენობას.



ქვემოთ ჩამოთვლილ, რომელ დამატებით მონაცემს არ შეიძლება შეიცავდეს ტვირთის გადაზიდვისათვის შედგენილი ზედნადები?

1

ტვირთის ღირებულებას და მიწოდებისადმი განსაკუთრებული ინტერესის აღნიშვნას

2

გამგზავნის მითითებებს გადამზიდველის მიმართ ტვირთის დაზღვევის შესახებ

3

გადამზიდველისათვის გადაცემული საბუთების ჩამონათვალს

4

საჭიროების შემთხვევაში, ზედნადები შეიძლება შეიცავდეს ამ ბილეთში ჩამოთვლილ ნებისმიერ მონაცემს

### ბანმარტეზა:

საქართველოს სამოქალაქო კოდექსის 674-ე მუხლის მე-2 პუნქტის „ა“, „ბ“ და „გ“ ქვეპუნქტების თანახმად, საჭიროებისას ზედნადები უნდა შეიცავდეს დამატებით მონაცემებს: - დ. ტვირთის ღირებულებას და მიწოდებისადმი განსაკუთრებული ინტერესის აღნიშვნას; - ე. გამგზავნის მითითებებს გადამზიდველის მიმართ ტვირთის დაზღვევის შესახებ; - ზ. გადამზიდველისათვის გადაცემული საბუთების ჩამონათვალს.

აქვს თუ არა უფლება გამგზავნს მოსთხოვოს გადამზიდველს ტვირთის წონის ან მისი სხვაგვარად მოცემული რაოდენობის გადამოწმება?

1

აქვს უფლება

2

არ აქვს უფლება

3

აქვს უფლება, მხოლოდ იმ შემთხვევაში თუ აღნიშნულს ითვალისწინებს გადაზიდვის ხელშეკრულება

### ბანმარტეზა:

საქართველოს სამოქალაქო კოდექსის 676-ე მუხლის მე-3 პუნქტის თანახმად, გამგზავნს შეუძლია გადამზიდველს მოსთხოვოს, რომ გადამზიდველმა გადაამოწმოს ტვირთის წონა ან მისი სხვაგვარად მოცემული რაოდენობა. მას შეუძლია ასევე მოითხოვოს, რომ გადამზიდველმა შეამოწმოს გადასაზიდი ტვირთის შემცველობა. გადამზიდველს უფლება აქვს მოითხოვოს ამ შემოწმებასთან დაკავშირებული ხარჯების ანაზღაურება. გადამოწმების შედეგები უნდა აღინიშნოს ზედნადებში.

აქვს თუ არა უფლება გამგზავნს მოსთხოვოს გადამზიდველს გადასაზიდი ტვირთის შემცველობის გადამოწმება?

1

არ აქვს უფლება

2

აქვს უფლება

3

აქვს უფლება, მხოლოდ იმ შემთხვევაში თუ აღნიშნულს ითვალისწინებს გადაზიდვის ხელშეკრულება

### ბანმარტება:

საქართველოს სამოქალაქო კოდექსის 676-ე მუხლის მე-3 პუნქტის თანახმად, გამგზავნს შეუძლია გადამზიდველს მოსთხოვოს, რომ გადამზიდველმა გადაამოწმოს ტვირთის წონა ან მისი სხვაგვარად მოცემული რაოდენობა. მას შეუძლია ასევე მოითხოვოს, რომ გადამზიდველმა შეამოწმოს გადასაზიდი ტვირთის შემცველობა. გადამზიდველს უფლება აქვს მოითხოვოს ამ შემოწმებასთან დაკავშირებული ხარჯების ანაზღაურება. გადამოწმების შედეგები უნდა აღინიშნოს ზედნადებში.

იმ შემთხვევაში, თუ გამგზავნმა გადამზიდველს მოსთხოვა გადასაზიდი ტვირთის შემცველობის, წონის ან სხვაგვარად მოცემული რაოდენობის გადამოწმება:

1

გადამოწმების შედეგები უნდა აღინიშნოს ზედნადებში

2

გადამოწმების შედეგად უნდა შედგეს ე.წ. „რევიზიის აქტი“

3

გადამოწმების შედეგები დაუყოვნებლივ უნდა ეცნობოს უახლოეს საგადასახადო ორგანოს

4

უნდა შესრულდეს ამ ბილეთში ჩამოთვლილი ყველა მოთხოვნა

### ბანმარტება:

საქართველოს სამოქალაქო კოდექსის 676-ე მუხლის მე-3 პუნქტის თანახმად, გამგზავნს შეუძლია გადამზიდველს მოსთხოვოს, რომ გადამზიდველმა გადაამოწმოს ტვირთის წონა ან მისი სხვაგვარად მოცემული რაოდენობა. მას შეუძლია ასევე მოითხოვოს, რომ გადამზიდველმა შეამოწმოს გადასაზიდი ტვირთის შემცველობა. გადამზიდველს უფლება აქვს მოითხოვოს ამ შემოწმებასთან დაკავშირებული ხარჯების ანაზღაურება. გადამოწმების შედეგები უნდა აღინიშნოს ზედნადებში.

გადამზიდველი ვალდებულია ტვირთის მიღებისას შეამოწმოს:

1

მხოლოდ ტვირთის ცალობრივი რაოდენობა, მათი ნიშნებისა და ნომრების შესახებ ზედნადებში აღნიშნულ მონაცემთა სისწორე

2

მხოლოდ ტვირთისა და მისი შეფუთვის გარეგნული მდგომარეობა

3

ამ ბილეთში ჩამოთვლილი ყველა მონაცემები და გარემოება

4

ამ ბილეთში ჩამოთვლილი არცერთი პასუხი სწორი არ არის

### განმარტება:

საქართველოს სამოქალაქო კოდექსის 676-ე მუხლის პირველი პუნქტის „ა“ და „ბ“ ქვეპუნქტების თანახმად, გადამზიდველი ვალდებულია ტვირთის მიღებისას შეამოწმოს: - ა. ტვირთის ცალობრივი რაოდენობა, მათი ნიშნებისა და ნომრების შესახებ ზედნადებში აღნიშნულ მონაცემთა სისწორე; - ბ. ტვირთისა და მისი შეფუთვის გარეგნული მდგომარეობა.

თუ ზედნადებში არ არის აღნიშნული გადაზიდვის პირობები, საპირისპიროს დამტკიცებამდე ივარაუდება, რომ:

1

გადამზიდველის მიერ ტვირთის მიღებისას ტვირთი და მისი შეფუთვა გარეგნულად კარგ მდგომარეობაში იყო და რომ ტვირთის ცალობრივი რაოდენობა, მისი აღნიშვნები და ნომრები ემთხვევა ზედნადებში ჩანერილ მონაცემებს

2

გადამზიდველს ტვირთი არ მიუღია

3

გადამზიდველს არც ზედნადები და არც ტვირთი არ მიუღია

### განმარტება:

საქართველოს სამოქალაქო კოდექსის 677-ე მუხლის მე-2 პუნქტის თანახმად, თუ ზედნადებში არ არის აღნიშნული გადაზიდვის პირობები, საპირისპიროს დამტკიცებამდე ივარაუდება, რომ გადამზიდველის მიერ ტვირთის მიღებისას ტვირთი და მისი შეფუთვა გარეგნულად კარგ მდგომარეობაში იყო და რომ ტვირთის ცალობრივი რაოდენობა, მისი აღნიშვნები და ნომრები ემთხვევა ზედნადებში ჩანერილ მონაცემებს.

ტვირთის გადაზიდვისას, ზედნადებში აღნიშნული და მასზე დართული ან გადამზიდველისათვის გადაცემული საბუთების დაკარგვის ან მათი არასწორი გამოყენებისათვის პასუხს აგებს:

1

გამგზავნი

2

გადამზიდველი

3

ტვირთის მიმღები

### ბანმარტეზა:

საქართველოს სამოქალაქო კოდექსის 679-ე მუხლის მე-3 პუნქტის თანახმად, გადამზიდველი პასუხს აგებს ზედნადებში აღნიშნული და მასზე დართული ან გადამზიდველისათვის გადაცემული საბუთების დაკარგვის ან მათი არასწორი გამოყენებისათვის; მას არ შეიძლება იმაზე მეტი პასუხისმგებლობა დაეკისროს, ვიდრე ტვირთის დაკარგვის დროს დადგებოდა.

ზედნადებში აღნიშნული და მასზე დართული ან გადამზიდველისათვის გადაცემული საბუთების დაკარგვის ან მათი არასწორი გამოყენებისათვის გადამზიდველს:

1

არ შეიძლება იმაზე მეტი პასუხისმგებლობა დაეკისროს, ვიდრე ტვირთის დაკარგვის დროს დადგებოდა

2

შეიძლება დაეკისროს იმაზე მეტი პასუხისმგებლობა, ვიდრე ტვირთის დაკარგვის დროს დადგებოდა

### ბანმარტეზა:

საქართველოს სამოქალაქო კოდექსის 679-ე მუხლის მე-3 პუნქტის თანახმად, გადამზიდველი პასუხს აგებს ზედნადებში აღნიშნული და მასზე დართული ან გადამზიდველისათვის გადაცემული საბუთების დაკარგვის ან მათი არასწორი გამოყენებისათვის; მას არ შეიძლება იმაზე მეტი პასუხისმგებლობა დაეკისროს, ვიდრე ტვირთის დაკარგვის დროს დადგებოდა.



ტვირთის დაკარგვისათვის, დაზიანებისათვის ან მიტანის ვადის გადაცილებისათვის გადამზიდველი თავისუფლდება პასუხისმგებლობისაგან, თუ:

1

გადამზიდვის ხელშეკრულება არ ითვალისწინებს ტვირთის დაკარგვისათვის, დაზიანებისათვის ან მიტანის ვადის გადაცილებისათვის გადამზიდველის პასუხისმგებლობას

2

აღნიშნული იმ უფლებამოსილი პირის ბრალით ან/და ამავე პირის ისეთი მითითებით მოხდა, რომელზედაც გადამზიდველი პასუხს არ აგებს

3

აღნიშნული მოხდა გადამზიდვისათვის გამოყენებული სატრანსპორტო საშუალების ნაკლის გამო ან ამ საშუალების გამჭირავებლის ან დამჭირავებლის მომსახურე პერსონალის ბრალით

### განმარტება:

საქართველოს სამოქალაქო კოდექსის 686-ე მუხლის მე-2 პუნქტის თანახმად, გადამზიდველი თავისუფლდება პასუხისმგებლობისაგან, თუ ტვირთის დაკარგვა, დაზიანება ან მიტანის ვადის გადაცილება უფლებამოსილი პირის ბრალით ან/და ამავე პირის ისეთი მითითებით მოხდა, რომელზედაც გადამზიდველი პასუხს არ აგებს; აგრეთვე, თუ ტვირთის ნაკლი ისეთი გარემოებებითაა გამოწვეული, რომელთა თავიდან აცილებაც გადამზიდველს არ შეეძლო და არც მათი შედეგები შეიძლებოდა თავიდან აეცილებინა.

რა შემთხვევაში არ ეკისრება პასუხისმგებლობა გამგზავნს გადამზიდველის წინაშე ტვირთის უხარისხო შეფუთვით გამოწვეული ზიანისათვის, რომელიც მიაღწა პირებს, მასალებსა და სხვა ქონებას?

1 იმ შემთხვევაში თუ აღნიშნული ვალდებულებას არ ითვალისწინებს გადამზიდვის ხელშეკრულება

2 იმ შემთხვევაში, როცა ნაკლი აშკარა იყო, ან ტვირთის მიღებისას გადამზიდველმა ამის შესახებ იცოდა და ამასთან დაკავშირებით რაიმე პირობა არ დაუთქვამს

3 იმ შემთხვევაში თუ ბედნადებში გაკეთებულია სპეციალური აღნიშვნა, რომლის თანახმად გამგზავნს არ შეიძლება დაეკისროს რაიმე სახის პასუხისმგებლობა

### ბანმარტეზა:

საქართველოს სამოქალაქო კოდექსის 678-ე მუხლის მე-2 პუნქტის თანახმად, გამგზავნი პასუხს აგებს გადამზიდველის წინაშე ტვირთის უხარისხო შეფუთვით გამოწვეული ზიანისათვის, რომელიც მიაღწა პირებს, მასალებსა და სხვა ქონებას, ასევე უხარისხო შეფუთვით გამოწვეული ხარჯებისათვის, გარდა იმ შემთხვევებისა, როცა ნაკლი აშკარა იყო, ან ტვირთის მიღებისას გადამზიდველმა ამის შესახებ იცოდა და ამასთან დაკავშირებით რაიმე პირობა არ დაუთქვამს.

ყველა იმ ხარჯისა და ზიანისათვის, რომლებიც დადგა იმის გამო, რომ ზედნადებში არასწორად ან არასრულყოფილად იქნა წარმოდგენილი მონაცემები ტვირთის გადაცემის დღისა და ადგილის, ასევე ტვირთის მიტანის ადგილის შესახებ პასუხისმგებლობა ეკისრება:

1

გამგზავნს

2

გადამზიდველს

3

ტვირთის მიმღებს

### ბანმარტუბა:

საქართველოს სამოქალაქო კოდექსის 675-ე მუხლის პირველი ნაწილის „ა“ ქვეპუნქტის თანახმად გამგზავნი პასუხს აგებს ყველა იმ ხარჯისა და ზიანისათვის, რომლებიც დადგა იმის გამო, რომ არასწორად ან არასრულყოფილად იქნა წარმოდგენილი 674-ე მუხლის პირველი ნაწილის „ბ“, „დ“, „ე“, „ვ“, „ზ“, „თ“ და „კ“ ქვეპუნქტებში აღნიშნული მონაცემები. ხოლო ამავე კოდექსის 674-ე მუხლის პირველი ნაწილის „დ“ ქვეპუნქტის თანახმად ზედნადები უნდა შეიცავდეს მონაცემებს ტვირთის გადაცემის დღისა და ადგილის, ასევე ტვირთის მიტანის ადგილის შესახებ.

ქვემოთ ჩამოთვლილი რომელი მსჯელობაა სწორი? გამგზავნი პასუხს აგებს ყველა იმ ხარჯისა და ზიანისათვის, რომლებიც დადგა იმის გამო, რომ ზედნადებში არასწორად ან არასრულყოფილად იქნა წარმოდგენილი მონაცემები:

1

გადამზიდვასთან დაკავშირებულ ხარჯების შესახებ (გადამზიდვის ფასი, დამატებით ხარჯების, იმპორტის გადასახადები და სხვა ხარჯები, რომლებიც წარმოიშობა ხელშეკრულების დადებიდან ტვირთის მიტანამდე)

2

ტვირთის სახეობის ჩვეულებრივ სახელწოდებისა და შეფუთვის სახის შესახებ, აგრეთვე საფრთხეშემცველი ტვირთების დროს, მათ საყოველთაოდ აღიარებულ აღნიშვნების შესახებ

### ბანმარტუბა:

საქართველოს სამოქალაქო კოდექსის 675-ე მუხლის პირველი ნაწილის „ა“ ქვეპუნქტის თანახმად გამგზავნი პასუხს აგებს ყველა იმ ხარჯისა და ზიანისათვის, რომლებიც დადგა იმის გამო, რომ არასწორად ან არასრულყოფილად იქნა წარმოდგენილი 674-ე მუხლის პირველი ნაწილის „ბ“, „დ“, „ე“, „ვ“, „ზ“, „თ“ და „კ“ ქვეპუნქტებში აღნიშნული მონაცემები. ხოლო ამავე კოდექსის 674-ე მუხლის პირველი ნაწილის „ვ“ ქვეპუნქტის თანახმად ზედნადები უნდა შეიცავდეს მონაცემებს ტვირთის სახეობის ჩვეულებრივ სახელწოდებასა და შეფუთვის სახის, საფრთხეშემცველი ტვირთების დროს, მათ საყოველთაოდ აღიარებულ აღნიშვნის შესახებ.

თუ გადაზიდვის ხელშეკრულებით განსაზღვრულია ტვირთის მიტანის კონკრეტული ვადა, ტვირთის მიტანის ვადის გადაცილებად ითვლება, როცა:

**1** ტვირთი არ არის მიტანილი შეთანხმებული ვადის გასვლიდან არანაკლებ 30 კალენდარული დღისა

**2** ტვირთი არ არის მიტანილი შეთანხმებული ვადის გასვლიდან არანაკლებ 15 სამუშაო დღისა

**3** ტვირთი არ არის მიტანილი შეთანხმებულ ვადაში

### განმარტება:

საქართველოს სამოქალაქო კოდექსის 688-ე მუხლის თანახმად ტვირთის მიტანის ვადის გადაცილებად ითვლება, როცა ტვირთი არ არის მიტანილი შეთანხმებულ ვადაში, ან, თუ ვადა არ იყო დათქმული, - გადასაზიდად საჭირო ჩვეულებრივ დროში - იმ გარემოებათა გათვალისწინებით, რომლებიც დაკავშირებულია ნაწილ-ნაწილ დატვირთვისას ამ ნაწილების შესაკრებად აუცილებელი დროის განსაზღვრასთან, თუ დარღვეულია ვადა, რომელიც წინდახედულ გადამზიდველს უნდა დაეცვა ჩვეულებრივ შემთხვევებში.

თუ გადაზიდვის ხელშეკრულებით განსაზღვრული არ არის ტვირთის მიტანის კონკრეტული ვადა, ტვირთის მიტანის ვადის გადაცილებად ითვლება, როცა:

**1** ტვირთი არ არის მიტანილი გადასაზიდად საჭირო ჩვეულებრივ დროში - იმ გარემოებათა გათვალისწინებით, რომლებიც დაკავშირებულია ნაწილ-ნაწილ დატვირთვისას ამ ნაწილების შესაკრებად აუცილებელი დროის განსაზღვრასთან, თუ დარღვეულია ვადა, რომელიც წინდახედულ გადამზიდველს უნდა დაეცვა ჩვეულებრივ შემთხვევებში

**2** ტვირთი არ არის მიტანილი გამოგზავნიდან ერთი კალენდარული წლის განმავლობაში

### განმარტება:

საქართველოს სამოქალაქო კოდექსის 688-ე მუხლის თანახმად ტვირთის მიტანის ვადის გადაცილებად ითვლება, როცა ტვირთი არ არის მიტანილი შეთანხმებულ ვადაში, ან, თუ ვადა არ იყო დათქმული, - გადასაზიდად საჭირო ჩვეულებრივ დროში - იმ გარემოებათა გათვალისწინებით, რომლებიც დაკავშირებულია ნაწილ-ნაწილ დატვირთვისას ამ ნაწილების შესაკრებად აუცილებელი დროის განსაზღვრასთან, თუ დარღვეულია ვადა, რომელიც წინდახედულ გადამზიდველს უნდა დაეცვა ჩვეულებრივ შემთხვევებში.



თუ გადაზიდვის ხელშეკრულებით განსაზღვრულია ტვირთის მიტანის კონკრეტული ვადა, უფლებამოსილ პირს შეუძლია დამატებით მტკიცებულებათა წარმოდგენის გარეშეც ტვირთი ჩათვალოს დაკარგულად, თუ:

1

ტვირთი გადაზიდვის შეთანხმებული ვადის გასვლიდან 10 დღის ვადაში არ იქნება მიტანილი დანიშნულების ადგილზე

2

ტვირთი გადაზიდვის შეთანხმებული ვადის გასვლიდან 20 დღის ვადაში არ იქნება მიტანილი დანიშნულების ადგილზე

3

ტვირთი გადაზიდვის შეთანხმებული ვადის გასვლიდან 30 დღის ვადაში არ იქნება მიტანილი დანიშნულების ადგილზე

### განმარტება:

საქართველოს სამოქალაქო კოდექსის 688-ე მუხლის პირველი ნაწილის თანახმად უფლებამოსილ პირს შეუძლია დამატებით მტკიცებულებათა წარმოდგენის გარეშეც ტვირთი ჩათვალოს დაკარგულად, თუ ტვირთი გადაზიდვის შეთანხმებული ვადის გასვლიდან ოცდაათი დღის ვადაში არ იქნება მიტანილი დანიშნულების ადგილზე ან, თუ ასეთი ვადა არ ყოფილა დათქმული, - გადამზიდველის მიერ ტვირთის მიღებიდან სამოცი დღის შემდეგ.

თუ გადაზიდვის ხელშეკრულებით განსაზღვრული არ არის ტვირთის მიტანის კონკრეტული ვადა, უფლებამოსილ პირს შეუძლია დამატებით მტკიცებულებათა წარმოდგენის გარეშეც ტვირთი ჩათვალოს დაკარგულად:

1

გადამზიდველის მიერ ტვირთის მიღებიდან არაუმეტეს 50 დღის განმავლობაში

2

გადამზიდველის მიერ ტვირთის მიღებიდან 60 დღის შემდეგ

3

გადამზიდველის მიერ ტვირთის მიღებიდან არანაკლებ ერთი წლის შემდეგ

### განმარტება:

საქართველოს სამოქალაქო კოდექსის 688-ე მუხლის პირველი ნაწილის თანახმად უფლებამოსილ პირს შეუძლია დამატებით მტკიცებულებათა წარმოდგენის გარეშეც ტვირთი ჩათვალოს დაკარგულად, თუ ტვირთი გადაზიდვის შეთანხმებული ვადის გასვლიდან ოცდაათი დღის ვადაში არ იქნება მიტანილი დანიშნულების ადგილზე ან, თუ ასეთი ვადა არ ყოფილა დათქმული, - გადამზიდველის მიერ ტვირთის მიღებიდან სამოცი დღის შემდეგ.

თუ გამგზავნი გზავნის საფრთხეშემცველ ტვირთს, მაშინ იგი ვალდებულია:

1

გადამზიდველს მიანოდოს ზუსტი ინფორმაცია და გააფრთხილოს ამ ტვირთის შესახებ, საჭიროების შემთხვევაში კი - დააზღვიოს ეს ტვირთი

2

ტვირთის გადაზიდვის პირობები წინასწარ შეათანხმოს საგადასახადო ორგანოსთან

3

შეასრულოს ამ ბილეთში ჩამოთვლილ ყველა პირობა

### განმარტება:

საქართველოს სამოქალაქო კოდექსის 691-ე მუხლის პირველი ნაწილის თანახმად, თუ გამგზავნი გზავნის საფრთხეშემცველ ტვირთს, მაშინ იგი ვალდებულია გადამზიდველს მიანოდოს ზუსტი ინფორმაცია და გააფრთხილოს ამ ტვირთის შესახებ, საჭიროების შემთხვევაში კი - დააზღვიოს ეს ტვირთი. თუ ეს ვალდებულება არ არის შეტანილი ზედნადებში, მაშინ გამგზავნსა და მიმღებს ევალებათ სხვა საშუალებებით დაამტკიცონ, რომ გადამზიდველმა ზუსტად იცოდა ტვირთის სახეობა და მოსალოდნელი საფრთხე.

გადამზიდველს შეუძლია ნებისმიერ დროსა და ნებისმიერ ადგილას გადმოცალოს, მოსპოს ან გააუვნებელყოს ტვირთი ზიანის ანაზღაურების ვალდებულების გარეშე, თუ:

1

აღნიშნული ტვირთი არის საფრთხის შემცველი, რომლის საფრთხის შესახებაც გამგზავნის მიერ ინფორმაციის მიუწოდებლობის გამო მან არაფერი იცოდა

2

არსებობს საფუძვლიანი ეჭვი, რომ გამგზავნი დროულად ვერ უზრუნველყობს ტვირთის გადაზიდვის ღირებულების გადახდას

### განმარტება:

საქართველოს სამოქალაქო კოდექსის 691-ე მუხლის მე-2 ნაწილის თანახმად, საფრთხეშემცველი ტვირთი, რომლის საფრთხის შესახებაც გამგზავნის მიერ ინფორმაციის მიუწოდებლობის გამო გადამზიდველმა არაფერი იცოდა, გადამზიდველს შეუძლია ნებისმიერ დროსა და ნებისმიერ ადგილას გადმოცალოს, მოსპოს ან გააუვნებელყოს იგი ზიანის ანაზღაურების ვალდებულების გარეშე; გამგზავნი ასევე აგებს პასუხს ამ ტვირთის გადასაზიდად გადაცემით ან გადაზიდვებით გამოწვეული ზიანისა და ხარჯებისათვის.

თუ გადამზიდველი ვალდებულია ტვირთის მთლიანად ან ნაწილობრივ დაკარგვისათვის ანაზღაუროს ზიანი, მაშინ ზიანის ანაზღაურება გამოითვლება:

1

ტვირთის მიმღებისათვის გადაცემის ადგილსა და დროისათვის მოქმედი ტვირთის ფასის მიხედვით

2

ტვირთის გადაზიდვის დაწყებიდან მის დასრულებამდე პერიოდში დაფიქსირებული ანალოგიური სახეობის ტვირთის მაქსიმალური ფასის მიხედვით

3

ტვირთის გადაცემის ადგილსა და დროს მოქმედი ტვირთის ფასის მიხედვით

### განმარტება:

საქართველოს სამოქალაქო კოდექსის 692-ე მუხლის პირველი ნაწილის თანახმად, თუ გადამზიდველი ვალდებულია ტვირთის მთლიანად ან ნაწილობრივ დაკარგვისათვის ანაზღაუროს ზიანი, მაშინ ზიანის ანაზღაურება გამოითვლება ტვირთის გადაცემის ადგილსა და დროს მოქმედი ტვირთის ფასის მიხედვით.

თუ მიმღები მიიღებს ტვირთს ისე, რომ მის მდგომარეობას არ ამოწმებს გადამზიდველთან ერთად და არ უყენებს გადამზიდველს ზოგადი ხასიათის პრეტენზიას დანაკარგებისა და დაზიანების შესახებ, მაშინ საპირისპიროს დამტკიცებამდე ივარაუდება, რომ:

1

მიმღებმა ტვირთი ჩაიბარა ზედნადებში მითითებულ მდგომარეობაში

2

მიმღებმა ტვირთი ჩაიბარა მისი მდგომარეობის განუსაზღვრელად

3

მიმღებმა ტვირთი არ ჩაიბარა

### განმარტება:

საქართველოს სამოქალაქო კოდექსის 698-ე მუხლის პირველი ნაწილის თანახმად, თუ მიმღები მიიღებს ტვირთს ისე, რომ მის მდგომარეობას არ ამოწმებს გადამზიდველთან ერთად და არ უყენებს გადამზიდველს ზოგადი ხასიათის პრეტენზიას დანაკარგებისა და დაზიანების შესახებ, მაშინ საპირისპიროს დამტკიცებამდე ივარაუდება, რომ მიმღებმა ტვირთი ჩაიბარა ზედნადებში მითითებულ მდგომარეობაში.

ტვირთის ნაწილობრივ დაკარგვის, დაზიანების ან ჩაბარების ვადის გადაცილებისას გადაზიდვებიდან გამომდინარე უფლებების ხანდაზმულობის ვადის დენა იწყება:

1 მიმღების მიერ განხორციელებული რეკლამაციის (პრეტენზიის) დღიდან

2 ტვირთის გამოგზავნის დღიდან

3 ტვირთის დაკარგვის ან დაზიანების დღიდან, ხოლო ვადის გადაცილების შემთხვევაში - ტვირთის ჩაბარებისათვის დადგენილ დღიდან

#### განმარტება:

საქართველოს სამოქალაქო კოდექსის 699-ე მუხლის „ა“ ქვეპუნქტის თანახმად, ამ თავში მოწესრიგებული გადაზიდვებიდან გამომდინარე უფლებების ხანდაზმულობის ვადა არის ერთი წელი. განზრახვის ან უხეში გაუფრთხილებლობისას ეს ვადა შეადგენს სამ წელს. ხანდაზმულობის ვადის დენა იწყება ტვირთის ნაწილობრივ დაკარგვის, დაზიანების ან ჩაბარების ვადის გადაცილებისას - მისი გამოგზავნის დღიდან.

განზრახვის ან უხეში გაუფრთხილებლობისას, გადაზიდვებიდან გამომდინარე უფლებების ხანდაზმულობის ვადა შეადგენს:

1 ერთ წელს

2 ორ წელს

3 სამ წელს

4 ხუთ წელს

#### განმარტება:

საქართველოს სამოქალაქო კოდექსის 699-ე მუხლის თანახმად, ამ თავში მოწესრიგებული გადაზიდვებიდან გამომდინარე უფლებების ხანდაზმულობის ვადა არის ერთი წელი. განზრახვის ან უხეში გაუფრთხილებლობისას ეს ვადა შეადგენს სამ წელს.



ტვირთის მთლიანად დაკარგვისას გადაზიდვებიდან გამომდინარე უფლებების ხანდაზმულობის ვადის დენა იწყება:

- 1 გადაზიდვის შეთანხმებული ვადის გასვლის ოცდამეათე დღიდან ან, თუ ასეთი ვადა არ ყოფილა დათქმული, - გადაზიდვლის მიერ ტვირთის მიღებიდან მესამოცე დღეს
- 2 გადაზიდვის შეთანხმებული ვადის გასვლის მესამოცე დღიდან ან, თუ ასეთი ვადა არ ყოფილა დათქმული, - გადაზიდვლის მიერ ტვირთის მიღებიდან ერთი წლის შემდეგ
- 3 გადაზიდვლის მიერ ტვირთის მიღებიდან ოთხმოცდამეათე დღეს

#### განმარტება:

საქართველოს სამოქალაქო კოდექსის 699-ე მუხლის „ბ“ ქვეპუნქტის თანახმად, ამ თავში მოწესრიგებული გადაზიდვებიდან გამომდინარე უფლებების ხანდაზმულობის ვადა არის ერთი წელი. განზრახვის ან უხეში გაუფრთხილებლობისას ეს ვადა შეადგენს სამ წელს. ხანდაზმულობის ვადის დენა იწყება ტვირთის მთლიანად დაკარგვისას - გადაზიდვის შეთანხმებული ვადის გასვლის ოცდამეათე დღიდან ან, თუ ასეთი ვადა არ ყოფილა დათქმული, - გადაზიდვლის მიერ ტვირთის მიღებიდან მესამოცე დღეს.

თუ გადაზიდვა ერთი ხელშეკრულებით ხორციელდება ერთმანეთის მიმდევარი სხვადასხვა გადაზიდვლების მიერ, თითოეული მათგანი პასუხს აგებს:

- 1 მთლიანი გადაზიდვის განხორციელებისათვის
- 2 ნაწილობრივ, მხოლოდ, მის მიერ განხორციელებული გადაზიდვისათვის

#### განმარტება:

საქართველოს სამოქალაქო კოდექსის 701-ე მუხლის თანახმად, თუ გადაზიდვა ერთი ხელშეკრულებით ხორციელდება ერთმანეთის მიმდევარი სხვადასხვა გადაზიდვლების მიერ, თითოეული მათგანი პასუხს აგებს მთლიანი გადაზიდვის განხორციელებისათვის.

ვალდებულია თუ არა გადამზიდველი, რომელიც წინა გადამზიდველისაგან იღებს ტვირთს, გადასცეს ტვირთის მიღების დამადასტურებელი ვადამითითებული და მის მიერ ხელმოწერილი საბუთი?

1

ვალდებულია

2

არ არის ვალდებული

**განმარტება:**

საქართველოს სამოქალაქო კოდექსის 702-ე მუხლის პირველი ნაწილის თანახმად, გადამზიდველი, რომელიც წინა გადამზიდველისაგან იღებს ტვირთს, ვალდებულია გადასცეს ტვირთის მიღების დამადასტურებელი ვადამითითებული და მის მიერ ხელმოწერილი საბუთი. ზედნადების მეორე პირზე მან უნდა მიუთითოს თავისი სახელი და მისამართი. საჭიროების შემთხვევაში ზედნადების მეორე პირში გადამზიდველს შეაქვს 676-ე მუხლის მე-2 ნაწილით გათვალისწინებული პირობები და ტვირთის მიღების დადასტურება.

ბათილია თუ არა ყოველი შეთანხმება, რომლითაც გადამზიდველი ტვირთის დაზღვევიდან წარმოშობილ მოთხოვნებს თმობს?

1

ბათილია

2

არ არის ბათილი

**განმარტება:**

საქართველოს სამოქალაქო კოდექსის 708-ე მუხლის მე-2 ნაწილის თანახმად, ბათილია ყოველი შეთანხმება, რომლითაც გადამზიდველი ტვირთის დაზღვევიდან წარმოშობილ მოთხოვნებს თმობს, და ყოველი სხვა მსგავსი შეთანხმება, რომლითაც მტკიცების ტვირთი სხვა პირზე იქნება გადატანილი.

რა იგულისხმება, მძღოლის რეაქციის დროში?

1

დრო საფრთხის აღმოჩენიდან  
სატრანსპორტო საშუალების სრულ  
გაჩერებამდე

2

დრო საფრთხის აღმოჩენიდან მისი თავიდან  
აცილებისათვის საჭირო ზომების მიღებამდე

3

აუცილებელი დრო აქსელერატორის  
სატერფულიდან მუხრუჭის სატერფულზე  
ფეხის გადატანისთვის

განმარტება:

მძღოლის რეაქციის დროში იგულისხმება - დრო საფრთხის აღმოჩენიდან მისი თავიდან აცილებისათვის საჭირო ზომების მიღებამდე.

ნისლიან ამინდში სატრანსპორტო საშუალებით მოძრაობისას მანძილს საგნებამდე აღვიქვამთ:

1

უფრო მეტად, ვიდრე რეალურადაა

2

უფრო ნაკლებად, ვიდრე რეალურადაა

3

ისე, როგორც რეალურადაა

განმარტება:

ნისლიან ამინდში სატრანსპორტო საშუალებით მოძრაობისას მანძილს საგნებამდე აღვიქვამთ უფრო მეტად, ვიდრე რეალურადაა.

ავტომობილის დამუხრუჭებისას გამოცემული ლითონის ხმა და დამახასიათებელი ჭრიალი მიუთითებს:

- |  |  |
|--|--|
| 1 პნევმატური სამუხრუჭო სისტემიდან ჰაერის გაჟონვაზე | 2 მუხრუჭების არასათანადო რეგულირებაზე                        |
| 3 სამუხრუჭე ხუნდების გაცვეთაზე                     | 4 პნევმატური სამუხრუჭო სისტემაში მომატებულ კონდესატის დონეზე |

განმარტება:

ავტომობილის დამუხრუჭებისას გამოცემული ლითონის ხმა და დამახასიათებელი ჭრიალი მიუთითებს სამუხრუჭო ხუნდების გაცვეთაზე.



თემა 31:

## ადმინისტრაციული კანონი

---

თუ საგზაო-სატრანსპორტო შემთხვევის შედეგად დაიღუპა ან დაშავდა პირუტყვი, რომელიც გზაზე უმეტადალყურედ ან პირუტყვის ძოვების ან გარეკვის წესების დარღვევით იმყოფებოდა:

1

მძღოლი თავისუფლდება მისი დაღუპვით ან დაშავებით მიყენებული ზიანის ანაზღაურების ვალდებულებისაგან

2

მძღოლს ეკისრება მისი დაღუპვით ან დაშავებით მიყენებული ზიანის ანაზღაურების ვალდებულება

### ბანმარტივა:

„საგზაო მოძრაობის შესახებ“ საქართველოს კანონის 22-ე მუხლის მე-9 პუნქტის თანახმად, თუ საგზაო-სატრანსპორტო შემთხვევის შედეგად დაიღუპა ან დაშავდა პირუტყვი, რომელიც გზაზე უმეტადალყურედ ან პირუტყვის ძოვების ან გარეკვის წესების დარღვევით იმყოფებოდა, მძღოლი თავისუფლდება მისი დაღუპვით ან დაშავებით მიყენებული ზიანის ანაზღაურების ვალდებულებისაგან.

ავტოსატრანსპორტო საშუალების გზისთვის ვარგისობაზე ტესტირების გავლის დამადასტურებელ ფირნიშს გაცემს:

1

საქართველოს შინაგან საქმეთა სამინისტრო

2

ტესტირების ცენტრი

3

სსიპ – სახმელეთო ტრანსპორტის სააგენტო

### ბანმარტივა:

„საგზაო მოძრაობის შესახებ“ საქართველოს კანონის მე-11 მუხლის მე-6 პუნქტის თანახმად, ავტოსატრანსპორტო საშუალების გზისთვის ვარგისობაზე ტესტირების გავლის დამადასტურებელ ფირნიშს გაცემს ტესტირების ცენტრი.

ოპერატიულ-სამძებრო და საგამოძიებო მოქმედებების ჩატარების შემთხვევაში, სატრანსპორტო საშუალების მძღოლი ვალდებულია, მოთხოვნისას შინაგან საქმეთა სამინისტროს უფლებამოსილ პირს შემონმებისათვის წარუდგინოს:

1

ჯანმრთელობის დამადასტურებელი  
სამედიცინო ცნობა

2

მხოლოდ პირადობის დამადასტურებელი  
დოკუმენტი

3

სატრანსპორტო საშუალების რეგისტრაციის  
მონმობა

### განმარტება:

„საგზაო მოძრაობის შესახებ“ საქართველოს კანონის მე-13 მუხლის პირველი პუნქტის „ბ“ ქვეპუნქტისა და მე-2 პუნქტის თანახმად: 1. გზაზე სატრანსპორტო საშუალების მოძრაობის შემდგომ ან დროებით შეწყვეტა ხორციელდება: ბ) ცალკეული ოპერატიულ-სამძებრო და საგამოძიებო მოქმედებების ჩასატარებლად; 2. ამ მუხლის პირველი პუნქტის „ბ“ და „გ“ ქვეპუნქტებით გათვალისწინებულ შემთხვევებში სატრანსპორტო საშუალების მძღოლი ვალდებულია მოთხოვნისას საქართველოს შინაგან საქმეთა სამინისტროს უფლებამოსილ პირს შემონმებისათვის წარუდგინოს მხოლოდ პირადობის დამადასტურებელი დოკუმენტი.

ვალდებულია თუ არა საგზაო-სატრანსპორტო შემთხვევაში მონაწილე მძღოლი დარწმუნდეს რომ ავარიის შემთხვევის შედეგად არ არიან დაშავებულები ან დაღუპულები?

1

ვალდებულია

2

ვალდებულია, მხოლოდ იმ შემთხვევაში, თუ  
იგი ეჭმიდა

3

არ არის ვალდებული, თუ უზრუნველყოფს  
სასწრაფო სამედიცინო დახმარების  
გამოძახებას

4

არ არის ვალდებული, თუ საგზაო-  
სატრანსპორტო შემთხვევა არ მომხდარა  
მისი ბრალით

### განმარტება:

„საგზაო მოძრაობის შესახებ“ საქართველოს კანონის 27-ე მუხლის პირველი პუნქტის „ბ“ ქვეპუნქტის თანახმად, საგზაო-სატრანსპორტო შემთხვევის მონაწილე მძღოლი ვალდებულია: ბ) დარწმუნდეს, რომ საგზაო-სატრანსპორტო შემთხვევის შედეგად არავინ დაშავებულია ან დაღუპულა.

თუ არ არსებობს სამკურნალო დაწესებულებაში მისი მისვლის ან მის მიერ დაშავებულების გადაყვანის გადაუდებელი აუცილებლობა, საგზაო-სატრანსპორტო შემთხვევაში მონაწილე მძღოლი, ვალდებულია:

1

გადაიყვანოს კუთვნილი სატრანსპორტო საშუალება საპატრულო პოლიციის უახლოეს დანაყოფში და იქ განაცხადოს მომხდარი ფაქტის შესახებ

2

შეადგინოს შემთხვევის სქემა, ჩამოართვას ჩვენებები თვითმხილველებს და აღნიშნული დოკუმენტები წარადგინოს საპატრულო პოლიციის უახლოეს დანაყოფში

3

დარჩეს შემთხვევის ადგილზე და დაელოდოს უფლებამოსილი პირის მისვლას

### ბანმარტუბა:

„საგზაო მოძრაობის შესახებ“ საქართველოს კანონის 27-ე მუხლის პირველი პუნქტის „გ“ ქვეპუნქტის თანახმად, საგზაო-სატრანსპორტო შემთხვევის მონაწილე მძღოლი ვალდებულია: გ) მომხდარის შესახებ დაუყოვნებლივ აცნობოს საქართველოს შინაგან საქმეთა სამინისტროს სისტემაში შემავალ შესაბამის სამსახურს და, თუ არ არსებობს სამკურნალო დაწესებულებაში მისი მისვლის ან მის მიერ დაშავებულის გადაყვანის გადაუდებელი აუცილებლობა, დარჩეს საგზაო-სატრანსპორტო შემთხვევის ადგილზე და დაელოდოს უფლებამოსილი პირის მისვლას.

საგზაო-სატრანსპორტო შემთხვევაში მონაწილე მძღოლი ვალდებულია მომხდარის შესახებ დაუყოვნებლივ აცნობოს:

1

საქართველოს შინაგან საქმეთა სამინისტროს სისტემაში შემავალ შესაბამის სამსახურს

2

ადგილობრივი თვითმმართველობის ორგანოს

3

საქართველოს შრომის, ჯანმრთელობისა და სოციალური დაცვის სამინისტროს

### ბანმარტუბა:

„საგზაო მოძრაობის შესახებ“ საქართველოს კანონის 27-ე მუხლის პირველი პუნქტის „გ“ ქვეპუნქტის თანახმად, საგზაო-სატრანსპორტო შემთხვევის მონაწილე მძღოლი ვალდებულია: გ) მომხდარის შესახებ დაუყოვნებლივ აცნობოს საქართველოს შინაგან საქმეთა სამინისტროს სისტემაში შემავალ შესაბამის სამსახურს და, თუ არ არსებობს სამკურნალო დაწესებულებაში მისი მისვლის ან მის მიერ დაშავებულის გადაყვანის გადაუდებელი აუცილებლობა, დარჩეს საგზაო-სატრანსპორტო შემთხვევის ადგილზე და დაელოდოს უფლებამოსილი პირის მისვლას.



ქვემოთ ჩამოთვლილი, რომელი გარემოების არსებობისას შეუძლია საგზაო-სატრანსპორტო შემთხვევაში მონაწილე მძღოლს მიატოვოს შემთხვევის ადგილი და არ დაელოდოს უფლებამოსილი პირის მისვლას?

1

თუ აშკარაა, რომ ავარია არ მომხდარა მისი ბრალით

2

თუ არსებობს სამკურნალო დაწესებულებაში მძღოლის მისვლის ან მის მიერ დაშავებულების გადაყვანის გადაუდებელი აუცილებლობა

3

თუ ავარიაში მონაწილე მეორე მხარე მიიმალა შემთხვევის ადგილიდან

4

ამ ბილეთში ჩამოთვლილი ნებისმიერი გარემოების არსებობისას

### ბანმარტეზა:

„საგზაო მოძრაობის შესახებ“ საქართველოს კანონის 27-ე მუხლის პირველი პუნქტის „გ“ და „ე“ ქვეპუნქტების თანახმად, საგზაო-სატრანსპორტო შემთხვევაში მონაწილე მძღოლი ვალდებულია: გ) მომხდარის შესახებ დაუყოვნებლივ აცნობოს საქართველოს შინაგან საქმეთა სამინისტროს სისტემაში შემავალ შესაბამის სამსახურს და, თუ არ არსებობს სამკურნალო დაწესებულებაში მისი მისვლის ან მის მიერ დაშავებულის გადაყვანის გადაუდებელი აუცილებლობა, დარჩეს საგზაო-სატრანსპორტო შემთხვევის ადგილზე და დაელოდოს უფლებამოსილი პირის მისვლას; ე) მიიღოს საჭირო ზომები, რათა პირველადი სამედიცინო დახმარება აღმოუჩინოს საგზაო-სატრანსპორტო შემთხვევის შედეგად დაშავებულს, გამოიძახოს სასწრაფო სამედიცინო დახმარება, გადაუდებელი აუცილებლობის შემთხვევაში დაშავებული გაგზავნოს უახლოეს სამკურნალო დაწესებულებაში გზად მიმავალი სხვა სატრანსპორტო საშუალებით, ხოლო თუ ეს შეუძლებელია – თავად წაიყვანოს იგი, გარდა იმ შემთხვევისა, როდესაც არსებობს საფუძვლიანი ეჭვი, რომ გადაყვანამ შეიძლება ზიანი მიაყენოს დაშავებულს.

შეუძლია თუ არა საგზაო-სატრანსპორტო შემთხვევაში მონაწილე მძღოლებს არსებულ გარემოებათა შეფასებით, ურთიერთშეთანხმების საფუძველზე, წინასწარ შეადგინონ შემთხვევის სქემა, მოაწერონ ხელი და მივიდნენ საპატრულო პოლიციის უახლოეს დანაყოფში ამ ფაქტის გასაფორმებლად?

1

არ შეუძლიათ, ვინაიდან უფლებამოსილი პირის მოსვლამდე, მათ გააჩნიათ შემთხვევის ადგილზე დარჩენის ვალდებულება

2

შეუძლიათ, მხოლოდ იმ შემთხვევაში, თუ საგზაო-სატრანსპორტო შემთხვევის შედეგად არავინ დაშავებულა

### ბანმარტეზა:

„საგზაო მოძრაობის შესახებ“ საქართველოს კანონის 27-ე მუხლის მე-2 პუნქტის თანახმად, თუ საგზაო-სატრანსპორტო შემთხვევის შედეგად არავინ დაშავებულა, მძღოლებს, არსებულ გარემოებათა შეფასებით, შეთანხმების საფუძველზე შეუძლიათ წინასწარ შეადგინონ შემთხვევის სქემა, მოაწერონ ხელი და მივიდნენ საპატრულო პოლიციის უახლოეს დანაყოფში ამ ფაქტის გასაფორმებლად.

თუ საგზაო-სატრანსპორტო შემთხვევის შედეგად არავინ დაშავებულა, ურთიერთშეთანხმების საფუძველზე, შემთხვევის სქემის შედგენის შემდეგ, საგზაო-სატრანსპორტო შემთხვევაში მონაწილე მძღოლები, უნდა:

1

მივიდნენ საპატრულო პოლიციის უახლოეს დანაყოფში, ამ ფაქტის გასაფორმებლად

2

შეთანხმდნენ ზიანის ანაზღაურების პირობებზე, ამასთან მათი საპატრულო პოლიციის დანაყოფში მისვლა და საგზაო-სატრანსპორტო შემთხვევის ფაქტის გაფორმება სავალდებულო არ არის

### ბანმარტიბა:

„საგზაო მოძრაობის შესახებ“ საქართველოს კანონის 27-ე მუხლის მე-2 პუნქტის თანახმად, თუ საგზაო-სატრანსპორტო შემთხვევის შედეგად არავინ დაშავებულა, მძღოლებს, არსებულ გარემოებათა შეფასებით, შეთანხმების საფუძველზე შეუძლიათ წინასწარ შეადგინონ შემთხვევის სქემა, მოაწერონ ხელი და მივიდნენ საპატრულო პოლიციის უახლოეს დანაყოფში ამ ფაქტის გასაფორმებლად.

თუ საგზაო-სატრანსპორტო შემთხვევაში მონაწილე მძღოლი იძულებულია მიატოვოს შემთხვევის ადგილი სამკურნალო დაწესებულებაში მისვლის აუცილებლობის გამო, იგი ვალდებულია სამკურნალო დაწესებულებაში:

1

განაცხადოს თავისი ვინაობა, (წარადგინოს პირადობის დამადასტურებელი დოკუმენტი და სატრანსპორტო საშუალების სარეგისტრაციო დოკუმენტები) და თუ ეს შეუძლებელი არ არის, დაბრუნდეს შემთხვევის ადგილზე

2

განაცხადოს თავისი, დაშავებულისა და ავარიის თვითმხილვევთა ვინაობა, წარადგინოს საგზაო-სატრანსპორტო შემთხვევის დაახლოებითი სქემა

### ბანმარტიბა:

„საგზაო მოძრაობის შესახებ“ საქართველოს კანონის 27-ე მუხლის მე-3 პუნქტის თანახმად, თუ ამ მუხლის პირველი პუნქტის „ვ“ და „ე“ ქვეპუნქტებით განსაზღვრული გარემოებების არსებობისას მძღოლი იძულებულია მიატოვოს საგზაო-სატრანსპორტო შემთხვევის ადგილი სამკურნალო დაწესებულებაში მისვლის აუცილებლობის გამო, იგი ვალდებულია სამკურნალო დაწესებულებაში განაცხადოს თავისი ვინაობა (წარადგინოს პირადობის დამადასტურებელი დოკუმენტი და სატრანსპორტო საშუალების სარეგისტრაციო დოკუმენტები) და, თუ ეს შეუძლებელი არ არის, დაბრუნდეს შემთხვევის ადგილზე.

აქვთ თუ არა საგზაო-სატრანსპორტო შემთხვევის მონაწილეებს, უფლებამოსილი სახელმწიფო და ადგილობრივი თვითმმართველობის ორგანოებიდან, აგრეთვე სხვა უფლებამოსილი პირებისგან პირველადი სამედიცინო, მაშველი და სხვა სახის დახმარების მიღების უფლება?

1

აქვთ

2

არ აქვთ

**განმარტება:**

„საგზაო მოძრაობის შესახებ“ საქართველოს კანონის მე-20 მუხლის პირველი პუნქტის „ბ.დ“ ქვეპუნქტის თანახმად, საგზაო მოძრაობის მონაწილეს უფლება აქვთ კანონმდებლობით დადგენილი წესით უფლებამოსილი სახელმწიფო და ადგილობრივი თვითმმართველობის ორგანოებისაგან, აგრეთვე სხვა უფლებამოსილი პირებისგან მიიღოს პირველადი სამედიცინო, სამაშველო და სხვა დახმარება საგზაო-სატრანსპორტო შემთხვევის დროს.

საგზაო-სატრანსპორტო შემთხვევის შედეგად დაშავებულების სასწრაფო სამედიცინო დახმარების გამოძახებისათვის დისპეჩერს უნდა ვაცნობოთ:

1

საგზაო-სატრანსპორტო შემთხვევის ზუსტი ადგილი (ქუჩა, სახლის ნომერი და უახლოესი ორიენტირი), დაშავებულთა რაოდენობა, მათი სქესი, მიახლოებითი წლოვანება, სასიცოცხლო ნიშნების არსებობა, ასევე ძლიერი სისხლდენის შესახებ

2

მხოლოდ საგზაო-სატრანსპორტო შემთხვევის ადგილის უახლოესი ორიენტირი, დაშავებულების რაოდენობა, მათი სქესი და წლოვანება

**განმარტება:**

საგზაო-სატრანსპორტო შემთხვევის შედეგად დაშავებულების სასწრაფო სამედიცინო დახმარების გამოძახებისათვის დისპეჩერს უნდა ვაცნობოთ საგზაო-სატრანსპორტო შემთხვევის ზუსტი ადგილი (ქუჩა, სახლის ნომერი და უახლოესი ორიენტირი), დაშავებულთა რაოდენობა, მათი სქესი, მიახლოებითი წლოვანება, სასიცოცხლო ნიშნების არსებობა, ასევე ძლიერი სისხლდენა.

საქართველოს ადმინისტრაციული სამართალდარღვევათა კოდექსის თანახმად, სატრანსპორტო საშუალებით ბავშვთა გადაყვანის უსაფრთხოების წესების დარღვევა გამოიწვევს:

1

დაჯარიმებას 40 ლარის ოდენობით

2

დაჯარიმებას 50 ლარის ოდენობით

3

დაჯარიმებას 50 ლარის ოდენობით ან სატრანსპორტო საშუალების მართვის უფლების შეჩერებას 30 დღემდე ვადით

### ბანმარტიბა:

საქართველოს ადმინისტრაციული სამართალდარღვევათა კოდექსის 1271-ე მუხლის 11 ნაწილის თანახმად, სატრანსპორტო საშუალებით ბავშვთა გადაყვანის უსაფრთხოების წესების დარღვევა – გამოიწვევს დაჯარიმებას 40 ლარის ოდენობით.

ქვემოთ ჩამოთვლილი საქონლის განკარგვის რომელი ღონისძიება შეიძლება იქნეს გამოყენებული საქართველოს საბაჟო ტერიტორიაზე გადაადგილებული საქონლის მიმართ?

1

მხოლოდ საგადასახადო სანქციის სახით საგადასახადო სამართალდარღვევის საქონლის ან/და სატრანსპორტო საშუალების უსასყიდლოდ ჩამორთმევა

2

მხოლოდ საგადასახადო დავალიანების გადახდევინების უზრუნველსაყოფად ყადაღადადებული საქონლის რეალიზაცია ან სახელმწიფო საკუთრებაში გადაცემა

3

მხოლოდ საქონლის განადგურება

4

შესაძლებელია ამ ბილეთში ჩამოთვლილი საქონლის განკარგვის ნებისმიერი ღონისძიების გამოყენება

### ბანმარტიბა:

საქართველოს საგადასახადო კოდექსის 221-ე მუხლის პირველი პუნქტის „ა“, „ბ“ და „გ“ ქვეპუნქტების თანახმად, საქართველოს საბაჟო ტერიტორიაზე გადაადგილებული საქონლის მიმართ შესაძლებელია გამოყენებულ იქნეს საქონლის განკარგვის შემდეგი ღონისძიებები: ა) საგადასახადო სანქციის სახით საგადასახადო სამართალდარღვევის საქონლის ან/და სატრანსპორტო საშუალების უსასყიდლოდ ჩამორთმევა; ბ) საგადასახადო დავალიანების გადახდევინების უზრუნველსაყოფად ყადაღადადებული საქონლის რეალიზაცია ან სახელმწიფო საკუთრებაში გადაცემა; გ) საქონლის განადგურება.



თუ დეკლარანტის მიერ საგადასახადო ორგანოში წარდგენილი დოკუმენტები შედგენილია უცხოურ ენაზე და გაუგებარია საგადასახადო ორგანოს უფლებამოსილი პირისათვის, აქვს თუ არა მას უფლება მოითხოვოს ამ დოკუმენტების თარგმანი სახელმწიფო ენაზე?

1

არ აქვს უფლება

2

აქვს უფლება

**ბანმარტივა:**

საქართველოს საგადასახადო კოდექსის 2071 მუხლის მე-3 პუნქტის თანახმად, თუ დეკლარანტის მიერ საგადასახადო ორგანოში წარდგენილი დოკუმენტები შედგენილია უცხოურ ენაზე და გაუგებარია საგადასახადო ორგანოს უფლებამოსილი პირისათვის, მას უფლება აქვს, მოითხოვოს ამ დოკუმენტების თარგმანი სახელმწიფო ენაზე.

თუ საქონლის სასაქონლო ოპერაციაში მოქცევა საჭიროებს საბაჟო დეკლარაციის წარდგენას, სასაქონლო ოპერაციის განხორციელებისას საგადასახადო ვალდებულების წარმოშობის დროდ ითვლება:

1

საბაჟო დეკლარაციის რეგისტრაციის დღე

2

საქონლის საქართველოს საბაჟო ტერიტორიაზე შემოტანის დღე

**ბანმარტივა:**

საქართველოს საგადასახადო კოდექსის 222-ე მუხლის პირველი პუნქტის თანახმად, სასაქონლო ოპერაციის განხორციელებისას საგადასახადო ვალდებულების წარმოშობის დროდ ითვლება საბაჟო დეკლარაციის რეგისტრაციის დღე. თუ საქონლის სასაქონლო ოპერაციაში მოქცევა არ საჭიროებს საბაჟო დეკლარაციის წარდგენას, საგადასახადო ვალდებულების წარმოშობის დროდ ითვლება საბაჟო გამშვებ პუნქტში, საბაჟო ტერმინალში ან საქართველოს ფინანსთა მინისტრის მიერ განსაზღვრულ სხვა ადგილში შესაბამისი დოკუმენტის რეგისტრაციის დღე.

თუ საბაჟო ზედამხედველობის ქვეშ მოქცეული საქონელი განადგურდა ან დაზიანდა, საქონლის მფლობელი ვალდებულია:

1

დაუყოვნებლივ შეატყობინოს უახლოეს საგადასახადო ორგანოს და წარუდგინოს მას საქონლის განადგურების ან დაზიანების უტყუარი მტკიცებულებები, რომლებიც დამოწმებულია შესაბამისი უფლებამოსილი სახელმწიფო ორგანოს მიერ

2

დაუყოვნებლივ უზრუნველყოს განადგურებული ან დაზიანებული ქონების საქართველოს საბაჟო ტერიტორიიდან გატანა

### განმარტება:

თუ საბაჟო ზედამხედველობის ქვეშ მყოფი საქონელი განადგურდა ან დაზიანდა, საქონლის მფლობელი ვალდებულია, დაუყოვნებლივ შეატყობინოს უახლოეს საბაჟო ორგანოს და წარუდგინოს მას საქონლის განადგურების ან დაზიანების უტყუარი მტკიცებულებები, რომლებიც დამოწმებულია შესაბამისი უფლებამოსილი სახელმწიფო ორგანოს მიერ. სხვა შემთხვევებში საქონელი ჩაითვლება საბაჟო ზედამხედველობიდან უკანონოდ გასულად.

საქართველოს საბაჟო საზღვრის გადაკვეთა ნებადართულია:

1

მხოლოდ იმ საქონლისათვის, რომლის შემოტანა ან გატანა არ არის აკრძალული

2

ნებისმიერი საქონლისათვის

### განმარტება:

საქართველოს საგადასახადო კოდექსის 214-ე მუხლის მე-4 პუნქტის თანახმად, საქართველოს საბაჟო საზღვრის გადაკვეთა ნებადართულია მხოლოდ იმ საქონლისათვის, რომლის შემოტანა ან გატანა არ არის აკრძალული.

საქონელი საბაჟო ზედამხედველობას ექვემდებარება:

1

საქართველოს საბაჟო ტერიტორიაზე  
შემოტანიდან ზოგადი დეკლარირების  
განხორციელებამდე

2

საქართველოს საბაჟო ტერიტორიაზე  
შემოტანიდან გაფორმების დასრულებამდე

### ბანმარტიბა:

საქართველოს საგადასახადო კოდექსის 215-ე მუხლის მე-2 პუნქტის თანახმად, საქონელი საბაჟო ზედამხედველობას ექვემდებარება საქართველოს საბაჟო ტერიტორიაზე შემოტანიდან გაფორმების დასრულებამდე, ხოლო მიზნობრივი დანიშნულებით გაფორმებისას – საბაჟო ტერიტორიაზე შემოტანიდან მიზნობრივი დანიშნულების დასრულებამდე.

ერთი საბაჟო დეკლარაციით დეკლარირებული საქონელი გაშვებული უნდა იქნეს ერთდროულად, გარდა გამონაკლისი შემთხვევისა, რომელზედაც გადანყვეტილებას იღებს:

1

დეკლარანტი

2

შინაგან საქმეთა სამინისტრო

3

საგადასახადო ორგანო

### ბანმარტიბა:

საქართველოს საგადასახადო კოდექსის 220-ე მუხლის მე-2 პუნქტის თანახმად, ერთი საბაჟო დეკლარაციით დეკლარირებული საქონელი გაშვებული უნდა იქნეს ერთდროულად, გარდა გამონაკლისი შემთხვევისა, რომელზედაც გადანყვეტილებას იღებს საგადასახადო ორგანო.

საქართველოს ადმინისტრაციული სამართალდარღვევათა კოდექსის თანახმად, სატრანსპორტო საშუალების მართვა ალკოჰოლური სიმთვრალის მდგომარეობაში გამოიწვევს:

1

სრულწლოვანი მძღოლისთვის -  
სატრანსპორტო საშუალების მართვის  
უფლების 6 თვით შეჩერებას, ხოლო 18 წლის  
ასაკს მიუღწეველი პირისთვის -  
სატრანსპორტო საშუალების მართვის  
უფლების ერთი წლით შეჩერებას

2

სრულწლოვანი მძღოლისთვის -  
სატრანსპორტო საშუალების მართვის  
უფლების 3 თვით შეჩერებას, ხოლო 18 წლის  
ასაკს მიუღწეველი პირისთვის -  
სატრანსპორტო საშუალების მართვის  
უფლების 6 თვით შეჩერებას

3

სატრანსპორტო საშუალების მძღოლის  
დაჯარიმებას 200 ლარის ოდენობით

### განმარტება:

საქართველოს ადმინისტრაციულ სამართალდარღვევათა კოდექსის 116-ე მუხლის პირველი ნაწილის „ა“ და „ბ“ ქვეპუნქტების თანახმად, სატრანსპორტო საშუალების მართვა ალკოჰოლური სიმთვრალის მდგომარეობაში, ან სატრანსპორტო საშუალების მართვისას საქართველოს კანონმდებლობით დადგენილი წესით ალკოჰოლური სიმთვრალის დასადგენად შემოწმებისათვის თავის არიდება –გამოიწვევს: ა) სატრანსპორტო საშუალების მართვის უფლების 6 თვით შეჩერებას; ბ) 18 წლის ასაკს მიუღწეველი პირისთვის – სატრანსპორტო საშუალების მართვის უფლების 1 წლით შეჩერებას.



საქართველოს ადმინისტრაციული სამართალდარღვევათა კოდექსის თანახმად, იმ პირის მიერ, რომელსაც შეჩერებული აქვს მართვის უფლება სატრანსპორტო საშუალების ალკოჰოლური სიმთვრალის მდგომარეობაში მართვისთვის, შეჩერების პერიოდში სატრანსპორტო საშუალების მართვა ალკოჰოლური სიმთვრალის მდგომარეობაში გამოიწვევს:

1

გამოიწვევს მძღოლის დაჯარიმებას 800 ლარის ოდენობით და სატრანსპორტო საშუალების მართვის უფლების შეჩერების ვადის 6 თვით გაზრდას

2

გამოიწვევს მძღოლისთვის სატრანსპორტო საშუალების მართვის უფლების ჩამორთმევას

3

გამოიწვევს მძღოლის დაჯარიმებას 700 ლარის ოდენობით და სატრანსპორტო საშუალების მართვის უფლების შეჩერების ვადის 1 წლით გაზრდას

### ბანმარტეზა:

საქართველოს ადმინისტრაციული სამართალდარღვევათა კოდექსის 116-ე მუხლის მე-2 ნაწილის თანახმად, იმ პირის მიერ, რომელსაც დადებული აქვს ამ მუხლის პირველი ნაწილით გათვალისწინებული ადმინისტრაციული სახდელი, (შეჩერებული აქვს მართვის უფლება სატრანსპორტო საშუალების ალკოჰოლური სიმთვრალის მდგომარეობაში მართვისთვის), სატრანსპორტო საშუალების მართვის უფლების შეჩერების პერიოდში იმავე ნაწილით გათვალისწინებული სამართალდარღვევის ჩადენა (სატრანსპორტო საშუალების მართვა ალკოჰოლური სიმთვრალის მდგომარეობაში) - გამოიწვევს მძღოლის დაჯარიმებას 700 ლარის ოდენობით და სატრანსპორტო საშუალების მართვის უფლების შეჩერების ვადის 1 წლით გაზრდას.

საქართველოს ადმინისტრაციული სამართალდარღვევათა კოდექსის თანახმად, სატრანსპორტო საშუალების სამართავად გადაცემა წინასწარი შეცნობით ალკოჰოლური სიმთვრალის მდგომარეობაში მყოფი პირისათვის გამოიწვევს:

1

დაჯარიმებას 1500 ლარის ოდენობით

2

დაჯარიმებას 1000 ლარის ოდენობით

3

დაჯარიმებას 1000 ლარის ოდენობით და სატრანსპორტო საშუალების მართვის უფლების 6 თვით შეჩერებას

### განმარტება:

საქართველოს ადმინისტრაციული სამართალდარღვევათა კოდექსის 116-ე მუხლის მე-3 ნაწილის თანახმად, სატრანსპორტო საშუალების სამართავად გადაცემა წინასწარი შეცნობით ალკოჰოლური სიმთვრალის მდგომარეობაში მყოფი პირისათვის - გამოიწვევს დაჯარიმებას 1000 ლარის ოდენობით.

საქართველოს ადმინისტრაციული სამართალდარღვევათა კოდექსის თანახმად, სატრანსპორტო საშუალების სამართავად გადაცემა წინასწარი შეცნობით ალკოჰოლური სიმთვრალის მდგომარეობაში მყოფი პირისათვის, რომელიც განხორციელდა განმეორებით, გათვალისწინებული სამართალდარღვევის ჩადენიდან ერთი წლის განმავლობაში გამოიწვევს:

1

დაჯარიმებას 1500 ლარის ოდენობით

2

დაჯარიმებას 2000 ლარის ოდენობით

3

დაჯარიმებას 1500 ლარის ოდენობით და სატრანსპორტო საშუალების მართვის უფლების 6 თვით შეჩერებას

### განმარტება:

საქართველოს ადმინისტრაციული სამართალდარღვევათა კოდექსის 116-ე მუხლის მე-4 ნაწილის თანახმად, ამ მუხლის მე-3 ნაწილით გათვალისწინებული სამართალდარღვევის (სატრანსპორტო საშუალების სამართავად გადაცემა წინასწარი შეცნობით ალკოჰოლური სიმთვრალის მდგომარეობაში მყოფი პირისათვის) განმეორებით ჩადენა 1 წლის განმავლობაში – გამოიწვევს დაჯარიმებას 1500 ლარის ოდენობით.

საქართველოს ადმინისტრაციული სამართალდარღვევათა კოდექსის თანახმად, პირი, რომელიც ახორციელებს სატრანსპორტო საშუალების მართვას ალკოჰოლური სიმთვრალის მდგომარეობაში, როცა მას შეჩერებული აქვს სატრანსპორტო საშუალების მართვის უფლება სხვა დარღვევისათვის გამოიწვევს:

1

დაჯარიმებას 1500 ლარის ოდენობით

2

მძღოლის დაჯარიმებას 1000 ლარის ოდენობით და სატრანსპორტო საშუალების მართვის უფლების 6 თვით შეჩერებას

3

დაჯარიმებას 1000 ლარის ოდენობით

### განმარტება:

საქართველოს ადმინისტრაციული სამართალდარღვევათა კოდექსის 116-ე მუხლის მე-4<sup>2</sup> ნაწილის თანახმად, ამ მუხლის პირველი ნაწილით გათვალისწინებული სამართალდარღვევის ჩადენა (სატრანსპორტო საშუალების მართვა ალკოჰოლური სიმთვრალის მდგომარეობაში), როდესაც სატრანსპორტო საშუალების ექსპლუატაციის განმახორციელებელ პირს არ აქვს სატრანსპორტო საშუალების მართვის უფლება ან ეს უფლება შეჩერებული აქვს სხვა დარღვევისათვის, – გამოიწვევს დაჯარიმებას 1000 ლარის ოდენობით.

საქართველოს ადმინისტრაციული სამართალდარღვევათა კოდექსის თანახმად, სატრანსპორტო საშუალების მართვა ნარკოტიკული ან ფსიქოტროპული სიმთვრალის მდგომარეობაში, ანდა სატრანსპორტო საშუალების მართვისას საქართველოს კანონმდებლობით დადგენილი წესით ნარკოტიკული ან ფსიქოტროპული სიმთვრალის დასადგენად შემოწმებისათვის თავის არიდება გამოიწვევს:

1

სატრანსპორტო საშუალების მართვის უფლების 2 წლით შეჩერებას

2

სატრანსპორტო საშუალების მართვის უფლების 3 წლით შეჩერებას

3

დაჯარიმებას 1000 ლარის ოდენობით და სატრანსპორტო საშუალების მართვის უფლების 3 წლით შეჩერებას

### განმარტება:

საქართველოს ადმინისტრაციული სამართალდარღვევათა კოდექსის 116-ე მუხლის მე-5 ნაწილის თანახმად, სატრანსპორტო საშუალების მართვა ნარკოტიკული ან ფსიქოტროპული სიმთვრალის მდგომარეობაში, ანდა სატრანსპორტო საშუალების მართვისას საქართველოს კანონმდებლობით დადგენილი წესით ნარკოტიკული ან ფსიქოტროპული სიმთვრალის დასადგენად შემოწმებისათვის თავის არიდება - გამოიწვევს სატრანსპორტო საშუალების მართვის უფლების 3 წლით შეჩერებას.

საქართველოს ადმინისტრაციული სამართალდარღვევათა კოდექსის თანახმად, სატრანსპორტო საშუალების სამართავად გადაცემა წინასწარი შეცნობით ნარკოტიკული ან ფსიქოტროპული სიმთვრალის მდგომარეობაში მყოფი პირისათვის გამოიწვევს:

1

დაჯარიმებას 1500 ლარის ოდენობით

2

დაჯარიმებას 1000 ლარის ოდენობით და სატრანსპორტო საშუალების მართვის უფლების 1 წლით შეჩერებას

3

დაჯარიმებას 1000 ლარის ოდენობით

### განმარტება:

საქართველოს ადმინისტრაციული სამართალდარღვევათა კოდექსის 116-ე მუხლის მე-51 ნაწილის თანახმად, სატრანსპორტო საშუალების სამართავად გადაცემა წინასწარი შეცნობით ნარკოტიკული ან ფსიქოტროპული სიმთვრალის მდგომარეობაში მყოფი პირისათვის - გამოიწვევს დაჯარიმებას 1000 ლარის ოდენობით.



საქართველოს ადმინისტრაციული სამართალდარღვევათა კოდექსის თანახმად, პოლიციელი, რომელიც უზრუნველყოფს საგზაო მოძრაობის მონაწილეთა უსაფრთხოებას და ზედამხედველობს საგზაო მოძრაობის წესების დაცვას, ვალდებულია სატრანსპორტო საშუალების მართვას ჩამოაშოროს პირი:

1

რომლის მიმართაც არსებობს საკმაო საფუძველი, რომ იგი ნარკოტიკული ან ფსიქოტროპული სიმთვრალის მდგომარეობაშია, და გამოკვლევის მიზნით წარადგინოს საქართველოს შინაგან საქმეთა მინისტრის მიერ საამისოდ უფლებამოსილ პირთან

2

რომლის მიმართაც არსებობს საკმაო საფუძველი, რომ იგი ალკოჰოლური სიმთვრალის მდგომარეობაშია, და დააპატიმროს 15 დღით

### განმარტება:

საქართველოს ადმინისტრაციული სამართალდარღვევათა კოდექსის 116-ე მუხლის პენიშნის პირველი ნაწილის თანახმად, პოლიციელი, რომელიც უზრუნველყოფს საგზაო მოძრაობის მონაწილეთა უსაფრთხოებას და ზედამხედველობს საგზაო მოძრაობის წესების დაცვას, ვალდებულია სატრანსპორტო საშუალების მართვას ჩამოაშოროს პირი რომლის მიმართაც არსებობს საკმაო საფუძველი, რომ იგი ნარკოტიკული ან ფსიქოტროპული სიმთვრალის მდგომარეობაშია, და გამოკვლევის მიზნით წარადგინოს საქართველოს შინაგან საქმეთა მინისტრის მიერ საამისოდ უფლებამოსილ პირთან.

საქართველოს ადმინისტრაციული სამართალდარღვევათა კოდექსის თანახმად, ალკოჰოლური სიმთვრალის მდგომარეობად მიიჩნევა:

1

მძღოლის სისხლში 0,3 პრომილეზე მეტი ოდენობით ეთანოლის შემცველობა

2

თუ მძღოლის სისხლში ეთანოლის შემცველობა 0,2 პრომილე ან 0,2 პრომილეზე მეტია

3

მძღოლის სისხლში 0,1 პრომილეზე მეტი ოდენობით ეთანოლის შემცველობა

### განმარტება:

საქართველოს ადმინისტრაციული სამართალდარღვევათა კოდექსის 116-ე მუხლის პენიშნის მე-10 ნაწილის თანახმად, ალკოჰოლური სიმთვრალის მდგომარეობად მიიჩნევა მძღოლის სისხლში 0,3 პრომილეზე მეტი ოდენობით ეთანოლის შემცველობა.

საქართველოს ადმინისტრაციული სამართალდარღვევათა კოდექსის თანახმად, ავტოსატრანსპორტო საშუალებით მოძრაობისას მძღოლის ან მის გვერდით მჯდომი მგზავრის მიერ უსაფრთხოების ღვედის გამოუყენებლობა გამოიწვევს:

- 1** ავტოსატრანსპორტო საშუალების მძღოლის ან მის გვერდით მჯდომი მგზავრის დაჯარიმებას 20 ლარის ოდენობით
- 2** ავტოსატრანსპორტო საშუალების მძღოლის დაჯარიმებას 40 ლარის ოდენობით
- 3** ავტოსატრანსპორტო საშუალების მძღოლის დაჯარიმებას 60 ლარის ოდენობით

#### განმარტება:

საქართველოს ადმინისტრაციული სამართალდარღვევათა კოდექსის 1181-ე მუხლის თანახმად, ავტოსატრანსპორტო საშუალებით მოძრაობისას მძღოლის ან მის გვერდით მჯდომი მგზავრის მიერ უსაფრთხოების ღვედის გამოუყენებლობა- გამოიწვევს ავტოსატრანსპორტო საშუალების მძღოლის დაჯარიმებას 40 ლარის ოდენობით.

საქართველოს ადმინისტრაციული სამართალდარღვევათა კოდექსის თანახმად, მექანიკური სატრანსპორტო საშუალების მართვის დროს მძღოლის მიერ მობილური კომუნიკაციის საშუალებით სარგებლობა გამოიწვევს:

- 1** სატრანსპორტო საშუალების მართვის უფლების შეჩერებას 3 თვის ვადით
- 2** დაჯარიმებას 50 ლარის ოდენობით
- 3** დაჯარიმებას 10 ლარის ოდენობით

#### განმარტება:

საქართველოს ადმინისტრაციული სამართალდარღვევათა კოდექსის 118<sup>2</sup>-ე მუხლის თანახმად, მექანიკური სატრანსპორტო საშუალების მართვის დროს მძღოლის მიერ მობილური კომუნიკაციის საშუალებით სარგებლობა- გამოიწვევს დაჯარიმებას 10 ლარის ოდენობით.

საქართველოს ადმინისტრაციული სამართალდარღვევათა კოდექსის თანახმად, სატრანსპორტო საშუალების მართვა პირის მიერ, რომელსაც არ აქვს სატრანსპორტო საშუალების მართვის უფლება ან ეს უფლება შეჩერებული აქვს სხვა დარღვევისათვის გამოიწვევს:

1

სატრანსპორტო საშუალების ექსპლუატაციის განმახორციელებელი პირის დაჯარიმებას 500 ლარის ოდენობით

2

სატრანსპორტო საშუალების ექსპლუატაციის განმახორციელებელი პირის დაჯარიმებას 1000 ლარის ოდენობით

3

სატრანსპორტო საშუალების მესაკუთრის/ მფლობელის 1000 ლარის ოდენობითა, ხოლო ექსპლუატაციის განმაცორციელებელი პირის მიმართ სიტყვიერ გაფრთხილებას

### ბანმარტივა:

საქართველოს ადმინისტრაციული სამართალდარღვევათა კოდექსის 121-ე მუხლის პირველი ნაწილის თანახმად, სატრანსპორტო საშუალების მართვა პირის მიერ, რომელსაც არ აქვს სატრანსპორტო საშუალების მართვის უფლება ან ეს უფლება შეჩერებული აქვს სხვა დარღვევისათვის, - გამოიწვევს სატრანსპორტო საშუალების ექსპლუატაციის განმახორციელებელი პირის დაჯარიმებას 500 ლარის ოდენობით.

საქართველოს ადმინისტრაციული სამართალდარღვევათა კოდექსის თანახმად, სატრანსპორტო საშუალების მძღოლის მიერ გაუქმებული სატრანსპორტო საშუალების მართვის მოწმობით უკანონოდ სარგებლობა გამოიწვევს:

1

ადმინისტრაციულ პატიმრობას 15 დღემდე ვადით

2

დაჯარიმებას 100 ლარის ოდენობითა და სიტყვიერ გაფრთხილებას

3

დაჯარიმებას 150 ლარის ოდენობით

### ბანმარტივა:

საქართველოს ადმინისტრაციული სამართალდარღვევათა კოდექსის 1211-ე მუხლის პირველი ნაწილის თანახმად, სატრანსპორტო საშუალების მძღოლის მიერ აღრე დაკარგული ან დაზიანებული და მის სანაცვლოდ გაცემული სატრანსპორტო საშუალებათა მართვის მოწმობებით ერთდროულად სარგებლობა ან გაუქმებული სატრანსპორტო საშუალების მართვის მოწმობით უკანონოდ სარგებლობა ან/და პირის მიერ სატრანსპორტო საშუალების მართვის მოწმობის დაკარგვის, დაზიანების ან განადგურების შესახებ უფლებამოსილი ორგანოსათვის ცრუ ინფორმაციის მიწოდება სანაცვლო სატრანსპორტო საშუალების მართვის მოწმობის მიღების მიზნით – გამოიწვევს დაჯარიმებას 150 ლარის ოდენობით.

საქართველოს ადმინისტრაციული სამართალდარღვევათა კოდექსის თანახმად, სატრანსპორტო საშუალების მართვა წინასწარი შეცნობით სახელმწიფო სანომრე ნიშნის გარეშე, ან სხვაგვარად შეცვლილი სახელმწიფო სანომრე ნიშნით, ან სატრანსპორტო საშუალების საქარე მინაზე დამაგრებული სახელმწიფო სანომრე ნიშნით გამოიწვევს:

1

დაჯარიმებას 100 ლარის ოდენობით

2

დაჯარიმებას 100 ლარის ოდენობით ან ადმინისტრაციულ პატიმრობას 15 დღემდე ვადით

3

დაჯარიმებას 50 ლარის ოდენობით

### ბანმარტივა:

საქართველოს ადმინისტრაციული სამართალდარღვევათა კოდექსის 122-ე მუხლის პირველი ნაწილის თანახმად, სატრანსპორტო საშუალების მართვა წინასწარი შეცნობით სახელმწიფო სანომრე ნიშნის გარეშე, ან სხვაგვარად შეცვლილი სახელმწიფო სანომრე ნიშნით, ან სატრანსპორტო საშუალების საქარე მინაზე დამაგრებული სახელმწიფო სანომრე ნიშნით -გამოიწვევს დაჯარიმებას 100 ლარის ოდენობით.



საქართველოს ადმინისტრაციული სამართალდარღვევათა კოდექსის თანახმად, საგზაო-სატრანსპორტო შემთხვევის მონაწილე მძღოლის მიერ შემთხვევის ადგილის მიტოვება ან საგზაო-სატრანსპორტო შემთხვევის მონაწილე სატრანსპორტო საშუალების შემთხვევის ადგილიდან გადაადგილება, გარდა კანონით გათვალისწინებული შემთხვევებისა გამოიწვევს:

1

ადმინისტრაციულ პატიმრობას 3 თვემდე ვადით

2

დაჯარიმებას 250 ლარის ოდენობით

3

დაჯარიმებას 200 ლარის ოდენობით ან ადმინისტრაციულ პატიმრობას 15 დღემდე ვადით

### განმარტება:

საქართველოს ადმინისტრაციული სამართალდარღვევათა კოდექსის 123-ე მუხლის პირველი ნაწილის თანახმად, საგზაო-სატრანსპორტო შემთხვევის მონაწილე მძღოლის მიერ შემთხვევის ადგილის მიტოვება ან საგზაო-სატრანსპორტო შემთხვევის მონაწილე სატრანსპორტო საშუალების შემთხვევის ადგილიდან გადაადგილება, გარდა კანონით გათვალისწინებული შემთხვევებისა, - გამოიწვევს დაჯარიმებას 250 ლარის ოდენობით.

საქართველოს ადმინისტრაციული სამართალდარღვევათა კოდექსის თანახმად, სატრანსპორტო საშუალების გაჩერების შესახებ იმ პოლიციელის მოთხოვნის შეუსრულებლობა, რომელიც უზრუნველყოფს საგზაო მოძრაობის მონაწილეთა უსაფრთხოებას და ზედამხედველობს საგზაო მოძრაობის წესების დაცვას გამოიწვევს:

1 დაჯარიმებას 300 ლარის ოდენობით ან სატრანსპორტო საშუალების მართვის უფლების 1 წლით შეჩერებას

2 დაჯარიმებას 500 ლარის ოდენობით ან სატრანსპორტო საშუალების მართვის უფლების 3 წლით შეჩერებას

3 დაჯარიმებას 1000 ლარის ოდენობით

ბანმარტიბა:

საქართველოს ადმინისტრაციული სამართალდარღვევათა კოდექსის 123-ე მუხლის მე-2 ნაწილის თანახმად, სატრანსპორტო საშუალების გაჩერების შესახებ იმ პოლიციელის მოთხოვნის შეუსრულებლობა, რომელიც უზრუნველყოფს საგზაო მოძრაობის მონაწილეთა უსაფრთხოებას და ზედამხედველობს საგზაო მოძრაობის წესების დაცვას, - გამოიწვევს დაჯარიმებას 300 ლარის ოდენობით ან სატრანსპორტო საშუალების მართვის უფლების 1 წლით შეჩერებას.

საქართველოს ადმინისტრაციული სამართალდარღვევათა კოდექსის თანახმად, სატრანსპორტო საშუალების მძღოლის მიერ მოძრაობის დადგენილი სიჩქარის გადაჭარბება 15 კმ/სთ-ზე მეტი სიჩქარით გამოიწვევს:

1 სიტყვიერ გაფრთხილებას

2 დაჯარიმებას 10 ლარის ოდენობით

3 დაჯარიმებას 50 ლარის ოდენობით

ბანმარტიბა:

საქართველოს ადმინისტრაციული სამართალდარღვევათა კოდექსის 125-ე მუხლის პირველი ნაწილის თანახმად, სატრანსპორტო საშუალების მძღოლის მიერ მოძრაობის დადგენილი სიჩქარის გადაჭარბება 15 კმ/სთ-ზე მეტი სიჩქარით - გამოიწვევს დაჯარიმებას 50 ლარის ოდენობით.

საქართველოს ადმინისტრაციული სამართალდარღვევათა კოდექსის თანახმად, სატრანსპორტო საშუალების მძღოლის მიერ მოძრაობის დადგენილი სიჩქარის გადაჭარბება 15 კმ/სთ-ზე მეტი სიჩქარის შედეგად, რასაც მოჰყვა საავარიო ვითარების შექმნა ან მოძრაობის შეფერხება, იწვევს:

1

ადმინისტრაციულ პატიმრობას 30 დღემდე ვადით

2

დაჯარიმებას 1000 ლარის ოდენობით

3

დაჯარიმებას 250 ლარის ოდენობით

### განმარტება:

საქართველოს ადმინისტრაციული სამართალდარღვევათა კოდექსის 125-ე მუხლის მე-4 ნაწილის თანახმად, ამ მუხლის პირველი ნაწილით გათვალისწინებული სამართალდარღვევა (სატრანსპორტო საშუალების მძღოლის მიერ მოძრაობის დადგენილი სიჩქარის გადაჭარბება 15 კმ/სთ-ზე მეტი სიჩქარით), რომელსაც მოჰყვა საავარიო ვითარების შექმნა ან მოძრაობის შეფერხება, –გამოიწვევს დაჯარიმებას 250 ლარის ოდენობით.

საქართველოს ადმინისტრაციული სამართალდარღვევათა კოდექსის თანახმად, სატრანსპორტო საშუალების მძღოლის მიერ მოძრაობის დადგენილი სიჩქარის გადაჭარბება 15 კმ/სთ-ზე მეტი სიჩქარის შედეგად, რასაც მოჰყვა სატრანსპორტო საშუალების, ტვირთის, გზის, საგზაო თუ სხვა ნაგებობის, სხვა ქონების ან ადამიანის სხეულის მსუბუქი დაზიანება, იწვევს:

1

სატრანსპორტო საშუალების მართვის უფლების 1 წლით შეჩერებას

2

დაჯარიმებას 500 ლარის ოდენობით ან სატრანსპორტო საშუალების მართვის უფლების 1 წლით შეჩერებას

3

დაჯარიმებას 500 ლარის ოდენობით ან ადმინისტრაციულ პატიმრობას 15 დღემდე ვადით

### განმარტება:

საქართველოს ადმინისტრაციული სამართალდარღვევათა კოდექსის 125-ე მუხლის მე-5 ნაწილის თანახმად, ამ მუხლის პირველი ნაწილით გათვალისწინებული სამართალდარღვევა (სატრანსპორტო საშუალების მძღოლის მიერ მოძრაობის დადგენილი სიჩქარის გადაჭარბება 15 კმ/სთ-ზე მეტი სიჩქარით), რომელსაც მოჰყვა სატრანსპორტო საშუალების, ტვირთის, გზის, საგზაო თუ სხვა ნაგებობის, სხვა ქონების ან ადამიანის სხეულის მსუბუქი დაზიანება, –გამოიწვევს სატრანსპორტო საშუალების მართვის უფლების 1 წლით შეჩერებას.

საქართველოს ადმინისტრაციული სამართალდარღვევათა კოდექსის თანახმად, მძღოლის მიერ ქვეითთა გადასასვლელის გავლის წესის, საგზაო ნიშნის ან საგზაო მონიშვნის მოთხოვნის დარღვევა, ან მოტოციკლით ან სხვა სატრანსპორტო საშუალებით ჯგუფურ მოძრაობაში მონაწილეობა, რაც აფერხებს საგზაო მოძრაობას ან საშიშროებას უქმნის მოძრაობის უსაფრთხოებას გამოიწვევს:

1

სიტყვიერ გაფრთხილებას

2

დაჯარიმებას 50 ლარის ოდენობით

3

დაჯარიმებას 20 ლარის ოდენობით

### ბანმართება:

საქართველოს ადმინისტრაციული სამართალდარღვევათა კოდექსის 125-ე მუხლის მე-6 ნაწილის თანახმად, მძღოლის მიერ ქვეითთა გადასასვლელის გავლის, საგზაო ნიშნის ან საგზაო მონიშვნის, ბუქსირების, გარე სანათი ხელსაწყოთი, ხმოვანი სიგნალით ან საავარიო შუქსიგნალიზაციით სარგებლობის, სასწავლო სვლის, საცხოვრებელ ზონაში ან გზაზე მოძრაობის წესების, სამარშრუტო სატრანსპორტო საშუალებების მოძრაობის პრიორიტეტის ან/და საჭაპანო ტრანსპორტის მართვის წესების დარღვევა, ან მოტოციკლით ან სხვა სატრანსპორტო საშუალებით ჯგუფურ მოძრაობაში მონაწილეობა, რაც აფერხებს საგზაო მოძრაობას ან საშიშროებას უქმნის მოძრაობის უსაფრთხოებას, –გამოიწვევს დაჯარიმებას 20 ლარის ოდენობით.

საქართველოს ადმინისტრაციული სამართალდარღვევათა კოდექსის თანახმად, გზის სავალ ნაწილზე სატრანსპორტო საშუალებათა განლაგების, მოძრაობის დაწყების ან/და მანევრირების წესების დარღვევა გამოიწვევს:

1

დაჯარიმებას 100 ლარის ოდენობით

2

დაჯარიმებას 50 ლარის ოდენობით

3

სატრანსპორტო საშუალების მართვის უფლების შეჩერებას 15 დღემდე ვადით

### ბანმართება:

საქართველოს ადმინისტრაციული სამართალდარღვევათა კოდექსის 125-ე მუხლის მე-6 ნაწილის თანახმად, გზის სავალ ნაწილზე სატრანსპორტო საშუალებათა განლაგების, მოძრაობის დაწყების ან/და მანევრირების წესების დარღვევა - გამოიწვევს დაჯარიმებას 50 ლარის ოდენობით.



საქართველოს ადმინისტრაციული სამართალდარღვევათა კოდექსის თანახმად, სატრანსპორტო საშუალებაზე საცნობი ნიშნის დამაგრების წესის დარღვევით მოძრაობა გამოიწვევს:

1

მძღოლის ან საწარმოს დაჯარიმებას 100 ლარის ოდენობით

2

მძღოლის დაჯარიმებას 50 ლარის ოდენობით

3

მძღოლის ან საწარმოს დაჯარიმებას 50 ლარის ოდენობით

### განმარტება:

საქართველოს ადმინისტრაციული სამართალდარღვევათა კოდექსის 125-ე მუხლის მე-6<sup>3</sup> ნაწილის თანახმად, სატრანსპორტო საშუალებაზე საცნობი ნიშნის დამაგრების წესის დარღვევით მოძრაობა - გამოიწვევს მძღოლის ან საწარმოს დაჯარიმებას 50 ლარის ოდენობით.

საქართველოს ადმინისტრაციული სამართალდარღვევათა კოდექსის თანახმად, გავლის უპირატესობის მქონე სატრანსპორტო საშუალებისათვის დაბრკოლების შექმნა გამოიწვევს:

1

სატრანსპორტო საშუალების მართვის უფლების ჩამორთმევას 1 წლის ვადით

2

დაჯარიმებას 50 ლარის ოდენობით

3

დაჯარიმებას 100 ლარის ოდენობით ან სატრანსპორტო საშუალების მართვის უფლების ჩამორთმევას 3 თვის ვადით

### განმარტება:

საქართველოს ადმინისტრაციული სამართალდარღვევათა კოდექსის 125-ე მუხლის მე-7 ნაწილის თანახმად, მარეგულირებლის ან პოლიციის ამკრძალავ ნიშანზე გავლის წესების, პრიორიტეტული („დაუთმე გზა“, „მოძრაობა გაუჩერებლად აკრძალულია“) ან ამკრძალავი („შესვლა აკრძალულია“, „მოძრაობა აკრძალულია“) ნიშნის მოთხოვნის დაუცველობა, გასწვების, გზაჯვარედინის, რკინიგზაზე გადასასვლელის გავლის წესების დარღვევა, გავლის უპირატესობის მქონე სატრანსპორტო საშუალებისათვის დაბრკოლების შექმნა – გამოიწვევს დაჯარიმებას 50 ლარის ოდენობით.