

თეორია.On.ge

მართვის მოწმობის გამოცდის ბილეთები



T, S კატეგორია

თემა 1:

მძღოლის, მგზავრის და ქვეითის მოვალეობა,
საცნობი ნიშნები, კონვენცია



I



II



III

მოცემული საცნობი ნიშნებიდან რომელია საერთაშორისო მოძრაობაში მყოფი საქართველოში რეგისტრირებული სატრანსპორტო საშუალების „მარეგისტრირებელი სახელმწიფოს განმასხვავებელი ნიშანი“?

1

I

2

II

3

III

განმარტება:

„საგზაო მოძრაობის შესახებ“ საქართველოს კანონის მე-19 მუხლის მე-2 პუნქტის „გ“ ქვეპუნქტის თანახმად, „მარეგისტრირებელი სახელმწიფოს განმასხვავებელი ნიშანი“ - საერთაშორისო მოძრაობაში მყოფი საქართველოში რეგისტრირებული სატრანსპორტო საშუალების განმასხვავებელი ნიშანი. ნიშანი არის ელიფსის ფორმის, რომლის ღერძების სიგრძე არანაკლებ 0,175მ X 0,115 მ-ია. ნიშანში ჩაწერილია საქართველოს საერთაშორისო კოდი „GE“. ლათინური ასოების სიმაღლე უნდა იყოს არანაკლებ 0,08 მ-ისა. ისინი გამოსახულია არა ნაკლებ 0,01 მ-ის სიგანის შტრიხებით. ასოები დაიტანება შავი საღებავით თეთრ ფონზე (თეთრი ფონი შეიძლება შექამრეკლი მასალისგან იყოს დამზადებული). სატრანსპორტო საშუალებაზე ნიშანი ისე უნდა დამაგრდეს რომ ის რეგისტრაციის ნომრად (სახელმწიფო სანომრე ნიშნად) არ იქნეს აღთქმული ან არ გაუარესდეს მისი წაკითხვა.

მექანიკური სატრანსპორტო საშუალების მართვა მძღოლს ეკრძალება:

1

მხოლოდ შესაბამისი მართვის უფლების
შეჩერების შემთხვევაში

2

მხოლოდ შესაბამისი მართვის უფლების
ჩამორთმევის ან შეწყვეტის (გაუქმების)
შემთხვევაში

3

როგორც შესაბამისი მართვის უფლების
შეჩერების, აგრეთვე ამ უფლების
ჩამორთმევის ან შეწყვეტის (გაუქმების)
შემთხვევაში

ბანმარტუბა:

„საგზაო მოძრაობის შესახებ“ საქართველოს კანონის 21-ე მუხლის მე-3 პუნქტის თანახმად, მძღოლს უნდა ჰქონდეს სატრანსპორტო საშუალების მართვისათვის საჭირო აუცილებელი ცოდნა და უნარ-ჩვევები. თუ სატრანსპორტო საშუალების მართვა დასაშვებია მხოლოდ საქართველოს კანონმდებლობით განსაზღვრული წესით შესაბამისი მართვის უფლების მინიჭების შემდეგ, მძღოლს ეკრძალება ამ კატეგორიის ან ქვეკატეგორიის სატრანსპორტო საშუალების მართვა შესაბამისი მართვის უფლების მოპოვების გარეშე, აგრეთვე ამ უფლების შეჩერების, ჩამორთმევის ან შეწყვეტის (გაუქმების) შემთხვევაში.

ვალდებულია თუ არა მძღოლი გაიაროს შემოწმება სიმთვრალე-სიფხიზლის დასადგენად საქართველოს შინაგან საქმეთა სამინისტროს უფლებამოსილი პირის მოთხოვნის საფუძველზე, თუ არსებობს საკმაო საფუძველი, რომ მძღოლი ალკოჰოლური, ნარკოტიკული ან ფსიქოტროპული სიმთვრალის მდგომარეობაშია?

1

ვალდებულია

2

არ არის ვალდებული

ბანმარტუბა:

„საგზაო მოძრაობის შესახებ“ საქართველოს კანონის 21-ე მუხლის მე-16 პუნქტის თანახმად, თუ არსებობს საკმაო საფუძველი, რომ მძღოლი ალკოჰოლური, ნარკოტიკული ან ფსიქოტროპული სიმთვრალის მდგომარეობაშია, მძღოლი ვალდებულია საქართველოს შინაგან საქმეთა სამინისტროს უფლებამოსილი პირის მოთხოვნის საფუძველზე, საქართველოს კანონმდებლობით დადგენილი წესით გაიაროს შემოწმება სიმთვრალე-სიფხიზლის დასადგენად.

საქართველოს ტერიტორიაზე მძღოლი ვალდებულია თან იქონიოს სატრანსპორტო საშუალების რეგისტრაციის და მართვის უფლების დამადასტურებელი დოკუმენტების სათანადოდ დამონმებული თარგმანი, თუ მათში ასახული მონაცემები:

1

შესრულებული არ არის ქართული ასოებით, მაგრამ შესრულებულია ლათინური ასოებით

2

შესრულებული არ არის ლათინური ასოებით, მაგრამ შესრულებულია ქართული ასოებით

3

შესრულებული არ არის ქართული ან ლათინური ასოებით

ბანმარტეპა:

„საგზაო მოძრაობის შესახებ“ საქართველოს კანონის 21-ე მუხლის მე-17 პუნქტის „ა“ და „ბ“ ქვეპუნქტების თანახმად, ამ კანონის 54-ე მუხლით განსაზღვრული კატეგორიის ან ქვეკატეგორიის სატრანსპორტო საშუალების მძღოლი ვალდებულია თან იქონიოს, ხოლო საქართველოს შინაგან საქმეთა სამინისტროს უფლებამოსილი პირის მოთხოვნის შემთხვევაში გააჩეროს სატრანსპორტო საშუალება და ამ პირს წარუდგინოს: ა) საქართველოს ტერიტორიაზე იურიდიული ძალის მქონე იმ კატეგორიის ან ქვეკატეგორიის სატრანსპორტო საშუალების მართვის უფლების დამადასტურებელი დოკუმენტი, რომელსაც იგი მართავს, აგრეთვე ამ სატრანსპორტო საშუალების რეგისტრაციის დამადასტურებელი დოკუმენტი (თუ საქართველოს კანონმდებლობით სხვა რამ არ არის გათვალისწინებული); ბ) ამ პუნქტის „ა“ ქვეპუნქტით განსაზღვრული დოკუმენტის/დოკუმენტების სათანადოდ დამონმებული თარგმანი, თუ აღნიშნულ დოკუმენტში/დოკუმენტებში ასახული მონაცემები შესრულებული არ არის ქართული ან ლათინური ასოებით.

მესაკუთრის არყოფნის შემთხვევაში, მისი სატრანსპორტო საშუალებით სახელმწიფო საზღვრის გადაკვეთის ან ქვეყნის იმ ტერიტორიაზე გადასვლისას, სადაც საქართველოს იურისდიქცია არ ვრცელდება, ვალდებულია თუ არა მძღოლი თან იქონიოს მოცემული სატრანსპორტო საშუალების ფლობის, სარგებლობის ან განკარგვის უფლებამოსილების დამადასტურებელი დოკუმენტი?

1

ვალდებულია

2

არ არის ვალდებული

ბანმარტივა:

„საგზაო მოძრაობის შესახებ“ საქართველოს კანონის 21-ე მუხლის მე-17 პუნქტის „გ“ ქვეპუნქტის თანახმად, ამ კანონის 54-ე მუხლით განსაზღვრული კატეგორიის ან ქვეკატეგორიის სატრანსპორტო საშუალების მძღოლი ვალდებულია თან იქონიოს, ხოლო საქართველოს შინაგან საქმეთა სამინისტროს უფლებამოსილი პირის მოთხოვნის შემთხვევაში გააჩეროს სატრანსპორტო საშუალება და ამ პირს წარუდგინოს მოცემული სატრანსპორტო საშუალების ფლობის ან განკარგვის ან მისით სარგებლობის უფლებამოსილების დამადასტურებელი დოკუმენტი -მესაკუთრის არყოფნის შემთხვევაში მისი სატრანსპორტო საშუალებით სახელმწიფო საზღვრის გადაკვეთის ან ქვეყნის იმ ტერიტორიაზე გადასვლის შემთხვევაში, სადაც საქართველოს იურისდიქცია არ ვრცელდება.

მგზავრს ეკრძალება:

1

მხოლოდ მოძრავი სატრანსპორტო საშუალების მართვისას მძღოლის ყურადღების სხვა რამეზე გადატანა

2

მხოლოდ მძღოლისათვის სატრანსპორტო საშუალების მართვაში ხელის შეშლა

3

როგორც მოძრავი სატრანსპორტო საშუალების მართვისას მძღოლის ყურადღების სხვა რამეზე გადატანა, ასევე მძღოლისათვის სატრანსპორტო საშუალების მართვაში ხელის შეშლა

ბანმარტივა:

„საგზაო მოძრაობის შესახებ“ საქართველოს კანონის 23-ე მუხლის მე-2 პუნქტის „ა“ და „ბ“ ქვეპუნქტების თანახმად, მგზავრს ეკრძალება: ა) მოძრავი სატრანსპორტო საშუალების მართვისას მძღოლის ყურადღების სხვა რამეზე გადატანა; ბ) მძღოლისათვის სატრანსპორტო საშუალების მართვაში ხელის შეშლა.

თუ გადასასვლელზე არ არსებობს ან არ მუშაობს ქვეითებისთვის განკუთვნილი შუქნიშანი, მაგრამ სატრანსპორტო საშუალებათა მოძრაობა სატრანსპორტო შუქნიშნის მეშვეობით რეგულირდება, ქვეითი გზის სავალ ნაწილზე არ უნდა გადავიდეს:

1

მოახლოებულ სატრანსპორტო საშუალებამდე მანძილის, მისი სიჩქარის განსაზღვრისა და გადასვლის უსაფრთხოებაში დარწმუნებამდე

2

ვიდრე შუქნიშნის ან მარეგულირებლის სიგნალები ამ სავალ ნაწილზე სატრანსპორტო საშუალებათა მოძრაობის უფლებას იძლევა

ბანმარტივა:

„საგზაო მოძრაობის შესახებ“ საქართველოს კანონის 24-ე მუხლის მე-7 პუნქტის „ბ“ ქვეპუნქტის თანახმად, ქვეითთა გადასასვლელზე გადასვლისას, თუ გადასასვლელზე არ არსებობს, ან არ მუშაობს ქვეითთათვის განკუთვნილი შუქნიშანი, მაგრამ სატრანსპორტო საშუალებათა მოძრაობის რეგულირება ხორციელდება სატრანსპორტო შუქნიშნით მეშვეობით, ქვეითი არ უნდა გადავიდეს გზის სავალ ნაწილზე, ვიდრე შუქნიშნის ან მარეგულირებლის სიგნალები ამ სავალ ნაწილზე სატრანსპორტო საშუალებათა მოძრაობის უფლებას იძლევა.

საგზაო-სატრანსპორტო შემთხვევის მონაწილე მძღოლი ვალდებულია:

1

მხოლოდ დაუყოვნებლივ გააჩეროს (არ დაძრას ადგილიდან) სატრანსპორტო საშუალება

2

მხოლოდ ჩართოს საავარიო შუქსიგნალიზაცია

3

როგორც დაუყოვნებლივ გააჩეროს (არ დაძრას ადგილიდან) სატრანსპორტო საშუალება, ასევე ჩართოს საავარიო შუქსიგნალიზაცია

ბანმარტივა:

„საგზაო მოძრაობის შესახებ“ საქართველოს კანონის 27-ე მუხლის პირველი პუნქტის „ა“ ქვეპუნქტის თანახმად, საგზაო-სატრანსპორტო შემთხვევაში მონაწილე მძღოლი ვალდებულია დაუყოვნებლივ გააჩეროს (არ დაძრას ადგილიდან) სატრანსპორტო საშუალება, ჩართოს საავარიო შუქური სიგნალიზაცია.



რამდენი სავალი ნაწილი აქვს მოცემულ გზას?

1

ერთი

2

ორი

3

სამი

4

ოთხი

განმარტება:

„საგზაო მოძრაობის შესახებ“ საქართველოს კანონის 5-ე მუხლის მე-15 პუნქტის თანახმად, გზის სავალი ნაწილი (სავალი ნაწილი) არის გზის ელემენტი, რომელიც განკუთვნილია ურელსო სატრანსპორტო საშუალებების მოძრაობისათვის (გარდა ტროტუარისა, გვერდულისა, ველობილიკისა და ქვეითთა ბილიკისა). ამავე მუხლის მე-12 პუნქტის თანახმად, გზა არის მოძრაობისათვის გახსნილი გზის ან ქუჩის მთელი ზედაპირი. გზას შეიძლება ჰქონდეს როგორც ერთი სავალი ნაწილი, ასევე რამოდენიმე, გამოყოფი ბოლით მკვეთრად გამიჯნული, ან სხვადასხვა დონეზე არსებული სავალი ნაწილები. ეს ტერმინი შეიძლება მოიცავდეს ტრამვაის ლიანდაგს, ტროტუარს, გვერდულას, გამყოფ ბოლსა და ველობილიკს.



რამდენი სავალი ნაწილი აქვს მოცემულ გზას?

1

ერთი

2

ორი

3

ოთხი

განმარტება:

„საგზაო მოძრაობის შესახებ“ საქართველოს კანონის 5-ე მუხლის მე-15 პუნქტის თანახმად, გზის სავალი ნაწილი (სავალი ნაწილი) არის გზის ელემენტი, რომელიც განკუთვნილია ურელსო სატრანსპორტო საშუალებების მოძრაობისათვის (გარდა ტროტუარისა, გვერდულისა, ველობილიკისა და ქვეითთა ბილიკისა). ამავე მუხლის მე-12 პუნქტის თანახმად, გზა არის მოძრაობისათვის გახსნილი გზის ან ქუჩის მთელი ზედაპირი. გზას შეიძლება ჰქონდეს როგორც ერთი სავალი ნაწილი, ასევე რამოდენიმე, გამოყოფი ზოლით მკვეთრად გამიჯნული, ან სხვადასხვა დონეზე არსებული სავალი ნაწილები. ეს ტერმინი შეიძლება მოიცავდეს ტრამვაის ლიანდაგს, ტროტუარს, გვერდულას, გამყოფ ზოლსა და ველობილიკს.

მექანიკური სატრანსპორტო საშუალების დატოვებამდე მძღოლი უნდა დარწმუნდეს:

1

მხოლოდ იმ გარემოებაში, რომ მიიღო სიფრთხილის ყველა აუცილებელი ზომა საგზაო-სატრანსპორტო შემთხვევის თავიდან ასაცილებლად

2

მხოლოდ იმ გარემოებაში, რომ მიიღო ყველა ზომა, რათა მექანიკური სატრანსპორტო საშუალება უნებართვოდ არ იქნეს გამოყენებული

3

რომ მიიღო სიფრთხილის ყველა აუცილებელ ზომა საგზაო-სატრანსპორტო შემთხვევის თავიდან ასაცილებლად, ასევე ყველა ზომა რათა მექანიკური სატრანსპორტო საშუალება უნებართვოდ არ იქნეს გამოყენებული

ბანმარტივა:

„საგზაო მოძრაობის შესახებ“ საქართველოს კანონის 37-ე მუხლის მე-8 პუნქტის თანახმად, მძღოლმა არ უნდა დატოვოს თავისი სატრანსპორტო საშუალება, თუ არ მიიღებს სიფრთხილის ყველა აუცილებელ ზომას საგზაო-სატრანსპორტო შემთხვევის თავიდან ასაცილებლად, ამასთანავე, მექანიკური სატრანსპორტო საშუალების შემთხვევაში მიღებული უნდა იქნეს ყველა ზომა, რათა ის უნებართვოდ არ იქნეს გამოყენებული.

ქვეითთა გადასასვლელზე შესვლამდე მძღოლი ვალდებულია დარწმუნდეს, რომ:

1

გადასასვლელის ზედპირი არ არის მოყინული

2

გადასასვლელზე საპირისპირო მიმართულებიდან არ მოძრაობს სხვა სატრანსპორტო საშუალება

3

იძულებული არ გახდება გაჩერდეს მასზე

ბანმარტივა:

„საგზაო მოძრაობის შესახებ“ საქართველოს კანონის 25-ე მუხლის მე-6 პუნქტის თანახმად, მძღოლი არ უნდა შევიდეს ქვეითთა გადასასვლელზე, თუ წინასწარ არ დაურწმუნდება, რომ ის იძულებული არ გახდება გაჩერდეს მასზე.

უპირატესობა (პრიორიტეტი) არის:

1

საგზაო მოძრაობის მონაწილის ვალდებულება არ განახორციელოს მანევრი, თუკი ეს სხვა საგზაო მოძრაობის მონაწილეს იძულებულს გახდის უეცრად შეცვალოს სიჩქარე ან მიმართულება

2

საგზაო მოძრაობის მონაწილის უფლება, სხვა საგზაო მოძრაობის მონაწილეებთან შედარებით პირველმა იმოძრაოს დასახული მიმართულებით

განმარტება:

„საგზაო მოძრაობის შესახებ“ საქართველოს კანონის 5-ე მუხლის 84-ე პუნქტის თანახმად, უპირატესობა (პრიორიტეტი) – საგზაო მოძრაობის მონაწილის უფლება, სხვა საგზაო მოძრაობის მონაწილეებთან შედარებით პირველმა იმოძრაოს დასახული მიმართულებით.

„არასაკმარისი ხილვადობად“ ითვლება გვირაბში გავლისას, დღე-ღამის ბნელ დროს, ნისლის, წვიმის, თოვის და სხვა ბუნებრივი მოვლენების დროს, გზის ხილვადობის შემცირება:

1

300 მეტრზე ნაკლებ მანძილზე

2

500 მეტრზე ნაკლებ მანძილზე

3

600 მეტრზე ნაკლებ მანძილზე

განმარტება:

„საგზაო მოძრაობის შესახებ“ საქართველოს კანონის 5-ე მუხლის მე-7 პუნქტის თანახმად, არასაკმარისი ხილვადობა – გვირაბში გავლისას, დღე-ღამის ბნელ დროს, ნისლის, წვიმის, თოვის და სხვა ბუნებრივი მოვლენების დროს გზის ხილვადობის 300 მეტრზე ნაკლებ მანძილზე შემცირება.

„გამყოფი ზოლი“ არის:

1

გზის ნაწილი, რომელიც ჩვეულებრივ ურელსო სატრანსპორტო საშუალებების მოძრაობისთვის გამოიყენება

2

გრძივი საგზაო მონიშვნის საშუალებით მონიშნული ან მოუნიშნავი ნებისმიერი ზოლი იმ გრძივი ზოლებიდან, რომლებიდანაც შეიძლება დაიყოს გზის სავალი ნაწილი

3

კონსტრუქციულად გამოყოფილი გზის ელემენტი, რომელიც ყოფს მომიჯნავე სავალ ნაწილებს და არ არის განკუთვნილი მასზე ურელსო სატრანსპორტო საშუალების მოძრაობისათვის

განმარტება:

„საგზაო მოძრაობის შესახებ“ საქართველოს კანონის 5-ე მუხლის მე-9 პუნქტის თანახმად, გამყოფი ზოლი – კონსტრუქციულად გამოყოფილი გზის ელემენტი, რომელიც ყოფს მომიჯნავე სავალ ნაწილებს და არ არის განკუთვნილი მასზე ურელსო სატრანსპორტო საშუალების მოძრაობისათვის.

გარდა სავალი ნაწილისა, ქვემოთ ჩამოთვლილი რომელ ელემენტს შეიძლება მოიცავდეს გზა?

1

მხოლოდ ტრამვაის ლიანდაგს და ტროტუარს

2

მხოლოდ გვერდულას და გამყოფ ზოლს

3

მხოლოდ ველობილიკს

4

როგორც ტრამვაის ლიანდაგს, ასევე ტროტუარს, გვერდულას, გამყოფ ზოლსა და ველობილიკს

განმარტება:

„საგზაო მოძრაობის შესახებ“ საქართველოს კანონის 5-ე მუხლის მე-12 პუნქტის თანახმად, გზა - მოძრაობისათვის გახსნილი გზის ან ქუჩის მთელი ზედაპირი. გზას შეიძლება ჰქონდეს როგორც ერთი სავალი ნაწილი, ისე რამოდენიმე, გამოყოფი ზოლით მკვეთრად გამიჯნული, ან სხვადასხვა დონეზე არსებული სავალი ნაწილები. ეს ტერმინი შეიძლება მოიცავდეს ტრამვაის ლიანდაგს, ტროტუარს, გვერდულას, გამყოფ ზოლსა და ველობილიკს.

„გზაჯვარედინი“ არის:

1

ერთ ღონეზე გზების კვეთა, შეერთება ან განშტოება, ასეთი კვეთით, შეერთებით ან განშტოებით წარმოქმნილი ტერიტორიების ჩათვლით

2

მიმდებარე ტერიტორიებიდან გამოსასვლელებისა და გზების კვეთა

3

სხვადასხვა ღონეზე არსებული სავალი ნაწილების კვეთა

ბანმარტეზა:

„საგზაო მოძრაობის შესახებ“ საქართველოს კანონის 5-ე მუხლის მე-13 პუნქტის თანახმად, გზაჯვარედინი - ერთ ღონეზე გზების კვეთა, შეერთება ან განშტოება, ასეთი კვეთით, შეერთებით ან განშტოებით წარმოქმნილი ტერიტორიების ჩათვლით. გზაჯვარედინად არ ითვლება მიმდებარე ტერიტორიებიდან გამომავალი გამოსასვლელების გზებთან კვეთა.

„გზის დათმობა (დაბრკოლების არშექმნა)“ არის:

1

საგზაო მოძრაობის მონაწილის უფლება საგზაო მოძრაობის სხვა მონაწილეებთან შედარებით, პირველმა იმოძრაოს დასახული მიმართულებით

2

საგზაო მოძრაობის მონაწილის ვალდებულება არ განაგრძოს ან არ განაახლოს მოძრაობა, ან არ განახორციელოს მანევრი, თუ ეს უპირატესობის (პრიორიტეტის) მქონე მოძრაობის მონაწილეს იძულებულს გახდის, უეცრად შეცვალოს მოძრაობის მიმართულება ან სიჩქარე

ბანმარტეზა:

„საგზაო მოძრაობის შესახებ“ საქართველოს კანონის 5-ე მუხლის მე-14 პუნქტის თანახმად, გზის დათმობა (დაბრკოლების არშექმნა) - საგზაო მოძრაობის მონაწილის ვალდებულება, არ განაგრძოს ან არ განაახლოს მოძრაობა ან არ განახორციელოს მანევრი, თუ ეს უპირატესობის (პრიორიტეტის) მქონე მოძრაობის მონაწილეს იძულებულს გახდის, უეცრად შეცვალოს მოძრაობის მიმართულება ან სიჩქარე.

„დასახლებული პუნქტი“ არის:

1

ნებისმიერი ტერიტორია, რომელზეც დასახლებულია ხალხი

2

ნებისმიერი გზა, რომელიც განკუთვნილია ქვეითთა ინტენსიური მოძრაობისათვის

3

განაშენიანებული ტერიტორია, სადაც შესასვლელი და გამოსასვლელი აღნიშნულია შესაბამისი საგზაო ნიშნებით

განმარტება:

„საგზაო მოძრაობის შესახებ“ საქართველოს კანონის 5-ე მუხლის მე-17 პუნქტის თანახმად, დასახლებული პუნქტი - განაშენიანებული ტერიტორია, სადაც შესასვლელი და გამოსასვლელი აღნიშნულია შესაბამისი საგზაო ნიშნებით.

„დატვირთული მასა“ არის:

1

სატრანსპორტო საშუალების მასა მძღოლის, მგზავრებისა და ტვირთის გარეშე, მაგრამ საწვავის სრული მარაგითა და ხელსაწყოების აუცილებელი კომპლექტით

2

ქარხანა-დამამზადებელის მიერ განსაზღვრული სატრანსპორტო საშუალების მასა მძღოლის, მგზავრებისა და ტვირთის გარეშე

3

მოცემულ დროის მონაკვეთში დატვირთული სატრანსპორტო საშუალების ფაქტობრივი მასა, მძღოლისა და მგზავრების ჩათვლით

განმარტება:

„საგზაო მოძრაობის შესახებ“ საქართველოს კანონის 5-ე მუხლის მე-18 პუნქტის თანახმად, დატვირთული მასა (ფაქტობრივი მასა) - მოცემულ დროის მონაკვეთში დატვირთული სატრანსპორტო საშუალების ფაქტობრივი მასა, მძღოლისა და მგზავრების ჩათვლით.

„დაუტვირთავი მასა“ არის:

1

ქარხანა-დამამზადებელის მიერ განსაზღვრული სატრანსპორტო საშუალების მასა მძღოლის, მგზავრებისა და ტვირთის გარეშე, მაგრამ სანავის სრული მარაგისა და ხელსაწყოების აუცილებელი კომპლექტის ჩათვლით

2

მოცემულ დროის მონაკვეთში დაუტვირთავი სატრანსპორტო საშუალების ფაქტობრივი მასა, მძღოლისა და მგზავრების ჩათვლით

3

სარეგისტრაციო სამსახურის მიერ განსაზღვრული სატრანსპორტო საშუალების მასა მძღოლის, მგზავრებისა და ტვირთის გარეშე

ბანმარტივა:

„საგზაო მოძრაობის შესახებ“ საქართველოს კანონის 5-ე მუხლის მე-19 პუნქტის თანახმად, დაუტვირთავი მასა (დაუტვირთავი წონა) - ქარხანა-დამამზადებელის მიერ განსაზღვრული სატრანსპორტო საშუალების მასა მძღოლის, მგზავრებისა და ტვირთის გარეშე, მაგრამ სანავის სრული მარაგისა და ხელსაწყოების აუცილებელი კომპლექტის ჩათვლით.

„დღე-ღამის ბნელი დრო“ ნიშნავს:

1

დროის შუალედს 18 საათიდან 24 საათამდე

2

დროის შუალედს გათენებიდან დაბინდებამდე

3

დროის შუალედს დაბინდებიდან გათენებამდე

ბანმარტივა:

„საგზაო მოძრაობის შესახებ“ საქართველოს კანონის 5-ე მუხლის 21-ე პუნქტის თანახმად, დღე-ღამის ბნელი დრო - დროის შუალედი დაბინდებიდან გათენებამდე.

„მიმდებარე ტერიტორია“ არის:

1

ტერიტორია, რომელიც უშუალოდ გზას ეკვრის და არ არის განკუთვნილი სატრანსპორტო საშუალების გამჭოლი მოძრაობისათვის (ეზო, საცხოვრებელი მასივი, ავტოსადგომი, ბენზინგასამართი სადგური, დაწესებულება და სხვა)

2

გზის ელემენტი, რომელიც განკუთვნილია ურელსო სატრანსპორტო საშუალების მოძრაობისათვის (გარდა ტროტუარისა, გვერდულისა, ველობილიკისა და ქვეითთა ბილიკისა)

3

ერთ დონეზე გზების კვეთა, შეერთება ან განშტოება, ასეთი კვეთით, შეერთებით ან განშტოებით წარმოქმნილი ტერიტორიების ჩათვლით

ბანმარტივა:

„საგზაო მოძრაობის შესახებ“ საქართველოს კანონის 5-ე მუხლის 38-ე პუნქტის თანახმად, მიმდებარე ტერიტორია - ტერიტორია, რომელიც უშუალოდ გზას ეკვრის და არ არის განკუთვნილი სატრანსპორტო საშუალების გამჭოლი მოძრაობისათვის (ეზო, საცხოვრებელი მასივი, ავტოსადგომი, ბენზინგასამართი სადგური, დაწესებულება და სხვა)

„მოძრაობის ზოლი“ არის:

1

კონსტრუქციულად გამოყოფილი გზის ელემენტი, რომელიც ყოფს მომიჯნავე სავალ ნაწილებს

2

მოძრაობისთვის გახსნილი გზის ან ქუჩის მთელი ზედაპირი

3

გრძივი საგზაო მონიშვნის საშუალებით მონიშნული ან მოუნიშნავი ნებისმიერი ზოლი იმ გრძივი ზოლებიდან, რომლებიდანაც შეიძლება დაიყოს სავალი ნაწილი, მაგრამ რომელსაც აქვს მოტოციკლისაგან განსხვავებული საავტომობილო ტრანსპორტის ერთ რიგში მოძრაობისათვის სავმარისი სიგანე

განმარტება:

„საგზაო მოძრაობის შესახებ“ საქართველოს კანონის 5-ე მუხლის 45-ე პუნქტის თანახმად, „მოძრაობის ზოლი“ - გრძივი საგზაო მონიშვნის საშუალებით მონიშნული ან მოუნიშნავი ნებისმიერი ზოლი იმ გრძივი ზოლებიდან, რომლებიდანაც შეიძლება დაიყოს სავალი ნაწილი, მაგრამ რომელსაც აქვს მოტოციკლისაგან განსხვავებული საავტომობილო ტრანსპორტის ერთ რიგში მოძრაობისათვის სავმარისი სიგანე.

„ნახევარმისაბმელი“ არის:

1

მისაბმელი, რომელიც განკუთვნილია ავტომობილზე ისეთი სახით ჩასაბმელად, როდესაც მისი ნაწილი ეყრდნობა ავტომობილს და ავტომობილზევე მოდის ნახევარმისაბმელისა და მისი ტვირთის მასის მნიშვნელოვანი ნაწილი

2

ორღერძიანი მისაბმელი, რომელიც განკუთვნილია ნებისმიერი მექანიკური სატრანსპორტო საშუალებით მისი ხისტი გადაბმით ბუქსირებისათვის

განმარტება:

„საგზაო მოძრაობის შესახებ“ საქართველოს კანონის 5-ე მუხლის 51-ე პუნქტის თანახმად, „ნახევარმისაბმელი“ - მისაბმელი, რომელიც განკუთვნილია ავტომობილზე ისეთი სახით ჩასაბმელად, როდესაც მისი ნაწილი ეყრდნობა ავტომობილს და ავტომობილზევე მოდის ნახევარმისაბმელისა და მისი ტვირთის მასის მნიშვნელოვანი ნაწილი.

„ნებადართული მაქსიმალური მასა“ არის:

1

მოცემულ დროის მონაკვეთში დატვირთული სატრანსპორტო საშუალების ფაქტობრივი მასა, მძღოლისა და მგზავრების ჩათვლით

2

ტვირთით და მგზავრებით შევსებული, აღჭურვილ მდგომარეობაში მყოფი სატრანსპორტო საშუალების მასა, რომლის ზღვარს ადგენს სატრანსპორტო საშუალების ქარხანა-დამამზადებელი

3

დატვირთული სატრანსპორტო საშუალების მაქსიმალური მასა, რომელიც დასაშვებად არის გამოცხადებული იმ სახელმწიფოს კომპეტენტური ორგანოს მიერ, რომელშიც დარეგისტრირებულია სატრანსპორტო საშუალება

განმარტება:

„საგზაო მოძრაობის შესახებ“ საქართველოს კანონის 5-ე მუხლის 52-ე პუნქტის თანახმად, „ნებადართული მაქსიმალური მასა“ (დასაშვები წონა) - დატვირთული სატრანსპორტო საშუალების მაქსიმალური მასა, რომელიც დასაშვებად არის გამოცხადებული იმ სახელმწიფოს კომპეტენტური ორგანოს მიერ, რომელშიც დარეგისტრირებულია სატრანსპორტო საშუალება.

„ნელმავალი სატრანსპორტო საშუალება“ არის:

- 1 ძრავიანი ან უძრავო სატრანსპორტო საშუალება, რომლის კონსტრუქციული სიჩქარე არ აღემატება 45 კმ/სთ-ს
- 2 ძრავიანი სატრანსპორტო საშუალება, რომლის კონსტრუქციული სიჩქარე არ აღემატება 40 კმ/სთ-ს ან რომელიც აღნიშულ სიჩქარეს ვერ აჭარბებს, ან ეკრძალება გადაჭარბება ისეთი მიზეზით, რომელიც არ არის დაკავშირებული სატრანსპორტო საშუალებათა ნაკადებთან
- 3 ნებისმიერი სატრანსპორტო საშუალება, რომელიც გზაზე გადაადგილდება არა უმეტეს 50 კმ/სთ სიჩქარით

ბანმარტივა:

„საგზაო მოძრაობის შესახებ“ საქართველოს კანონის 5-ე მუხლის 53-ე პუნქტის თანახმად, „ნელმავალი სატრანსპორტო საშუალება“ - ძრავიანი სატრანსპორტო საშუალება, რომლის კონსტრუქციული სიჩქარე არ აღემატება 40 კმ/სთ-ს ან რომელიც აღნიშულ სიჩქარეს ვერ აჭარბებს ან ეკრძალება გადაჭარბება ისეთი მიზეზით, რომელიც არ არის დაკავშირებული სატრანსპორტო საშუალებათა ნაკადებთან.

„სამარშრუტო სატრანსპორტო საშუალება“ არის:

- 1 ნებისმიერი ავტობუსი, რომლის დასასხდომი ადგილების რაოდენობა, გარდა მძღოლის ადგილისა, აღემატება 16-ს
- 2 გზაზე მგზავრთა გადასაყვანად განკუთვნილი, დადგენილი მარშრუტით მოძრავი სატრანსპორტო საშუალება
- 3 ნებისმიერი სატრანსპორტო საშუალება, რომელიც განკუთვნილია ტვირთის გადასაზიდად ან ადამიანების გადასაყვანად

ბანმარტივა:

„საგზაო მოძრაობის შესახებ“ საქართველოს კანონის 5-ე მუხლის 67-ე პუნქტის თანახმად, „სამარშრუტო სატრანსპორტო საშუალება“ - გზაზე მგზავრთა გადასაყვანად განკუთვნილი, დადგენილი მარშრუტით მოძრავი სატრანსპორტო საშუალება.

„ტროტუარი“ არის:

1

გზის ელემენტი, რომელიც მიერთებულია სავალ ნაწილთან ან გამოყოფილია მისგან კონსტრუქციულად ან გაზონით და განკუთვნილია ქვეითის მოძრაობისათვის

2

ქვეითთა მოძრაობისათვის განკუთვნილი, გზისგან განცალკევებული ბილიკი

3

ქვეითთა მოძრაობისათვის განკუთვნილი ნებისმიერი გზა

განმარტება:

„საგზაო მოძრაობის შესახებ“ საქართველოს კანონის 5-ე მუხლის 83-ე პუნქტის თანახმად, „ტროტუარი“ - გზის ელემენტი, რომელიც მიერთებულია სავალ ნაწილთან ან გამოყოფილია მისგან კონსტრუქციულად ან გაზონით და განკუთვნილია ქვეითის მოძრაობისათვის.

„ქვეითთა ბილიკი“ არის:

1

გზის ელემენტი, რომელიც მიერთებულია სავალ ნაწილთან და განკუთვნილია ქვეითის მოძრაობისათვის

2

ქვეითთა მოძრაობისათვის განკუთვნილი, გზისგან განცალკევებული ბილიკი. ქვეითთა ბილიკი შეიძლება აღნიშნული იქნეს შესაბამისი საგზაო ნიშნით

3

გზის ნებისმიერი მონაკვეთი, რომელიც განკუთვნილია ქვეითთა მოძრაობისათვის

განმარტება:

„საგზაო მოძრაობის შესახებ“ საქართველოს კანონის 5-ე მუხლის 85-ე პუნქტის თანახმად, „ქვეითთა ბილიკი“ - ქვეითთა მოძრაობისათვის განკუთვნილი, გზისგან განცალკევებული ბილიკი. ქვეითთა ბილიკი შეიძლება აღნიშნული იქნეს შესაბამისი საგზაო ნიშნით.

„შეზღუდული ხილვადობა“ არის:

1

გვირაბში გავლისას, დღე-ღამის ბნელ დროს, ნისლის, წვიმის, თოვის და სხვა ბუნებრივი მოვლენების დროს გზის ხილვადობის 300 მეტრზე ნაკლებ მანძილზე შემცირება

2

გარემოება, რომლის დროსაც მოკლე მოსახვევი, აღმართის დასასრული, გამწვანება, გზისპირა ნაგებობა ან გზაზე არსებული დაბრკოლება მოძრაობის მიმართულებით გზის ხილვადობას ისე ამცირებს, რომ აღნიშნულ გზის მონაკვეთზე ნებადართული მაქსიმალური სიჩქარით მოძრაობამ შეიძლება საფრთხე წარმოშვას

ბანმარტივა:

„საგზაო მოძრაობის შესახებ“ საქართველოს კანონის 5-ე მუხლის 89-ე პუნქტის თანახმად, „შეზღუდული ხილვადობა“ - გარემოება, რომლის დროსაც მოკლე მოსახვევი, აღმართის დასასრული, გამწვანება, გზისპირა ნაგებობა ან გზაზე არსებული დაბრკოლება მოძრაობის მიმართულებით გზის ხილვადობას ისე ამცირებს, რომ აღნიშნულ გზის მონაკვეთზე ნებადართული მაქსიმალური სიჩქარით მოძრაობამ შეიძლება საფრთხე წარმოშვას.

ქვემოთ ჩამოთვლილი სატრანსპორტო საშუალებებიდან, რომელია „მექანიკური სატრანსპორტო საშუალება“?

1

ორბორბლიანი ელექტროთვითმგორავი

2

მოპედი და მასთან გათანაბრებული სატრანსპორტო საშუალებები

3

ტრამვაი

4

ამ ბილეთში ჩამოთვლილთაგან არცერთი

ბანმარტივა:

„საგზაო მოძრაობის შესახებ“ საქართველოს კანონის 5-ე მუხლის 35-ე პუნქტის თანახმად, „მექანიკური სატრანსპორტო საშუალება“ - ძრავიანი (თვითმავალი) სატრანსპორტო საშუალება, გარდა ორბორბლიანი ელექტროთვითმგორავისა, მოპედისა და მასთან გათანაბრებული სხვა სატრანსპორტო საშუალებისა, აგრეთვე სალიანდაგო სატრანსპორტო საშუალებისა.

„მსუბუქი ავტომობილი“ არის:

1

3500 კგ-მდე სრული მასის მქონე ავტომობილი (გარდა მოტოციკლისა), რომლის დასასხდომი ადგილების რაოდენობა, გარდა მძღოლის ადგილისა, 8-ს აღემატება, მაგრამ არ აღემატება 12-ს

2

3000 კგ-მდე დაუტვირთავი მასის მქონე ავტომობილი (გარდა მოტოციკლისა), რომლის დასასხდომი ადგილების რაოდენობა, გარდა მძღოლის ადგილისა, აღემატება 8-ს

3

3500 კგ-მდე ნებადართული მაქსიმალური მასის მქონე ავტომობილი (გარდა მოტოციკლისა), რომლის დასასხდომი ადგილების რაოდენობა, გარდა მძღოლის ადგილისა, 8-ს არ აღემატება

ბანმარტივა:

„საგზაო მოძრაობის შესახებ“ საქართველოს კანონის 5-ე მუხლის 46-ე პუნქტის თანახმად, „მსუბუქი ავტომობილი“ - 3500 კგ-მდე ნებადართული მაქსიმალური მასის მქონე ავტომობილი (გარდა მოტოციკლისა), რომლის დასასხდომი ადგილების რაოდენობა, გარდა მძღოლის ადგილისა, 8-ს არ აღემატება.

„მსუბუქი მისაბმელი“ არის:

1

მისაბმელი, რომლის ნებადართული მაქსიმალური მასა არ აღემატება 750 კგ-ს

2

მისაბმელი, რომლის დაუტვირთავი წონა არ აღემატება 850 კგ-ს

3

მისაბმელი, რომლის სრული მასა არ აღემატება 950 კგ-ს

ბანმარტივა:

„საგზაო მოძრაობის შესახებ“ საქართველოს კანონის 5-ე მუხლის 48-ე პუნქტის თანახმად, „მსუბუქი მისაბმელი“ - მისაბმელი, რომლის ნებადართული მაქსიმალური მასა არ აღემატება 750 კგ-ს.

ქვემოთ ჩამოთვლილ რომელ შემთხვევაში მიიჩნევა სატრანსპორტო საშუალება რომელიმე სახელმწიფოს ტერიტორიაზე „საერთაშორისო მოძრაობა“-ში მყოფად;

1

მხოლოდ იმ შემთხვევაში, თუ იგი ეკუთვნის ფიზიკურ ან იურიდიულ პირს, რომელსაც ჩვეულებრივი საცხოვრებელი ადგილი ამ სახელმწიფოს გარეთ აქვს

2

მხოლოდ იმ შემთხვევაში, თუ იგი არ არის რეგისტრირებული ამ სახელმწიფოში

3

მხოლოდ იმ შემთხვევაში, თუ იგი ქვეყანაში შემოტანილია დროებით, მაგრამ არა უმეტეს ამ სახელმწიფოს კანონმდებლობით დადგენილი ვადისა

4

ამ ბილეთში ჩამოთვლილ ნებისმიერ შემთხვევაში

ბანმარტეზა:

„საგზაო მოძრაობის შესახებ“ საქართველოს კანონის 5-ე მუხლის 66-ე პუნქტის თანახმად, საერთაშორისო მოძრაობა – რომელიმე სახელმწიფოს ტერიტორიაზე მყოფი სატრანსპორტო საშუალება საერთაშორისო მოძრაობაში მყოფად მიიჩნევა, თუ იგი: ა) ეკუთვნის ფიზიკურ ან იურიდიულ პირს, რომელსაც ჩვეულებრივი საცხოვრებელი ადგილი ამ სახელმწიფოს გარეთ აქვს; ბ) არ არის რეგისტრირებული ამ სახელმწიფოში; გ) ამ სახელმწიფოში შეტანილია დროებით, მაგრამ არაუმეტეს მისი კანონმდებლობით დადგენილი ვადისა. შენიშვნა: სატრანსპორტო საშუალებათა შემადგენლობა საერთაშორისო მოძრაობაში მყოფად მიიჩნევა, თუ მასში შემავალი თუნდაც ერთი სატრანსპორტო საშუალება აკმაყოფილებს ამ პუნქტით განსაზღვრულ მოთხოვნებს.

„სატრანსპორტო საშუალება“ არის:

1

გზაზე მოძრავი ან მასზე სამოძრაოდ განკუთვნილი, მხოლოდ ის ძრავიანი მონწყობილობა რომელიც, ჩვეულებრივ, გამოიყენება გზაზე ადამიანების გადასაყვანად ან ტვირთის გადასაზიდად

2

გზაზე მოძრავი ან მასზე მოძრაობისათვის განკუთვნილი მონწყობილობა, რომელიც გადაადგილდება ძრავის ან სხვა ძალის გამოყენებით

ბანმარტეზა:

„საგზაო მოძრაობის შესახებ“ საქართველოს კანონის 5-ე მუხლის 73-ე პუნქტის თანახმად, „სატრანსპორტო საშუალება“ - გზაზე მოძრავი ან გზაზე მოძრაობისათვის განკუთვნილი მონწყობილობა, რომელიც ძრავას ან სხვა ძალის მეშვეობით გადაადგილდება.

სატრანსპორტო საშუალების “სრული მასა” არის:

1

სატრანსპორტო საშუალების მასა ეკიპაჟის, მგზავრებისა და ტვირთის გარეშე

2

მოცემული დროის მონაკვეთში დატვირთული სატრანსპორტო საშუალების, ეკიპაჟისა და მგზავრების მასა

3

ტვირთით, ეკიპაჟითა და მგზავრებით შევსებული, აღჭურვილ მდგომარეობაში მყოფი სატრანსპორტო საშუალების მასა, რომლის ზღვარს ადგენს სატრანსპორტო საშუალების ქარხანა-დამამზადებელი

4

სატრანსპორტო საშუალების მასის ნაწილი, რომელიც ღერძზე დაწოლის შედეგად წარმოშობს გზაზე დატვირთვას

ბანმარტივა:

„საგზაო მოძრაობის შესახებ“ საქართველოს კანონის 5-ე მუხლის მე-80 პუნქტის თანახმად, „სრული მასა“ - ტვირთით, მძღოლითა და მგზავრებით შევსებული, აღჭურვილ მდგომარეობაში მყოფი სატრანსპორტო საშუალების მასა, რომლის ზღვარს ადგენს სატრანსპორტო საშუალების ქარხანა-დამამზადებელი. სატრანსპორტო საშუალებათა შემადგენლობის სრული მასა გამოიანგარიშება მასში შემავალი სატრანსპორტო საშუალებების სრულ მასათა ჯამით.

იმ ორმხრივმოძრაობიან გზაზე, რომელსაც აქვს გამყოფი ზოლი, საპირისპირო მიმართულების მოძრაობის მხარედ ითვლება:

1

გამყოფი ღოლის მარცხნივ არსებული სავალი ნაწილი

2

გამყოფი ღოლის მარჯვნივ არსებული სავალი ნაწილი

3

ამ ბილეთში ჩამოთვლილი არცერთი

ბანმარტივა:

„საგზაო მოძრაობის შესახებ“ საქართველოს კანონის 31-ე მუხლის მე-3 პუნქტის თანახმად, ორმხრივმოძრაობიან გზაზე, რომელსაც აქვს გამყოფი ზოლი, საპირისპირო მიმართულების მოძრაობის მხარედ ითვლება გამყოფი ღოლის მარცხნივ არსებული სავალი ნაწილი.

თუ მძღოლი ვერ განსაზღვრავს გზაზე საფარის არსებობას (სიბნელის, თოვლის, ტალახის გამო ან სხვა მიზეზით) და არც პრიორიტეტის ნიშნებია, ითვლება, რომ ის იმყოფება:

1

მეორეხარისხოვან გზაზე

2

მთავარ გზაზე

3

ავტომაგისტრალთან გათანაბრებულ გზაზე

ბანმარტეხა:

„საგზაო მოძრაობის შესახებ“ საქართველოს კანონის 36-ე მუხლის მე-8 პუნქტის თანახმად, თუ მძღოლი ვერ განსაზღვრავს გზაზე საფარის არსებობას (სიბნელის, თოვლის, ტალახის გამო ან სხვა მიზეზით) და არც პრიორიტეტის ნიშნებია, ითვლება, რომ იგი მეორეხარისხოვან გზაზე იმყოფება.

თუ გზაზე საგზაო საშუალების მწარმოებელი ორგანიზაციის ავტომობილზე დაყენებული დროებითი საგზაო ნიშნის მოთხოვნები ეწინააღმდეგება იმავე გზის მონაკვეთზე სტაციონარულად დაყენებულ საგზაო ნიშნის მოთხოვნებს მძღოლი ვალდებულია შეასრულოს:

1

სტაციონარულად დაყენებული საგზაო ნიშნის მოთხოვნები

2

საგზაო საშუალების მწარმოებელი ორგანიზაციის ავტომობილზე დაყენებული დროებითი საგზაო ნიშნის მოთხოვნები

ბანმარტეხა:

„საგზაო მოძრაობის შესახებ“ საქართველოს კანონის 28-ე მუხლის მე-5 პუნქტის თანახმად, თუ გზაზე დროებით გადასატან სადგარზე ან საგზაო საშუალების მწარმოებელი ორგანიზაციის ავტომობილზე დაყენებული საგზაო ნიშანი (შემდგომ – დროებითი საგზაო ნიშანი), რომლის მოთხოვნები ეწინააღმდეგება იმავე გზის მონაკვეთზე სტაციონარულად დაყენებული საგზაო ნიშნის მოთხოვნებს, მძღოლი ვალდებულია შეასრულოს დროებითი საგზაო ნიშნის მოთხოვნები.

იმ შემთხვევაში, თუ სარეგისტრაციო დოკუმენტი არ განსაზღვრავს ნებადართულ მაქსიმალურ მასას, სატრანსპორტო საშუალების ნებადართულ მაქსიმალურ მასად მიიჩნევა:

1

ქარხანა-დამამზადებლის მიერ აღნიშნული სატრანსპორტო საშუალებისათვის დადგენილი სრული მასის ზღვარი

2

ტვირთის გადამზიდველის ან ექსპედიტორის მიერ ზედნადებით განსაზღვრული მასა

3

სატრანსპორტო საშუალების ფაქტობრივი მასა

ბანმარტივა:

„საგზაო მოძრაობის შესახებ“ საქართველოს კანონის 47-ე მუხლის მე-2 პუნქტის თანახმად, სატრანსპორტო საშუალების ნებადართული მაქსიმალური მასა სარეგისტრაციო დოკუმენტით განისაზღვრება. თუ სარეგისტრაციო დოკუმენტი არ განსაზღვრავს ნებადართულ მაქსიმალურ მასას, სატრანსპორტო საშუალების ნებადართულ მაქსიმალურ მასად მიიჩნევა ქარხანა-დამამზადებლის მიერ აღნიშნული სატრანსპორტო საშუალებისათვის დადგენილი სრული მასის ზღვარი.

აკრძალულია თუ არა გზაზე მოძრაობა იმ სატრანსპორტო საშუალებით, რომლის ფაქტობრივი მასა აღემატება ნებადართულ მაქსიმალურ მასას?

1

არ არის აკრძალული, თუ იგი ერთნამყვანღერძიანი ავტოსატრანსპორტო საშუალებაა, რომლის წამყვან ღერძზე მაქსიმალური დატვირთვა არ აღემატებოდეს 11,5 ტონას

2

არ არის აკრძალული, თუ იგი ზენორმატიული (მძიმეწონიანი) სატრანსპორტო საშუალებაა, რომელიც გზაზე მოძრაობს კანონმდებლობით დადგენილი წესით უფლებამოსილ ორგანოსთან (უწყებასთან) შეთანხმების შემდგომ, ამ შეთანხმების პირობების შესაბამისად

3

აკრძალულია ნებისმიერ შემთხვევაში

განმარტება:

„საგზაო მოძრაობის შესახებ“ საქართველოს კანონის 47-ე მუხლის მე-3 პუნქტის „ა“ თანახმად, აკრძალულია გზაზე იმ სატრანსპორტო საშუალების მოძრაობა, რომლის: ა) თითოეულ წამყვან ან არანამყვან ღერძზე მაქსიმალური დატვირთვა აღემატება 10 ტონას (გარდა ერთნამყვანღერძიანი ავტოსატრანსპორტო საშუალებისა, რომლის წამყვან ღერძზე მაქსიმალური დატვირთვა არ უნდა აღემატებოდეს 11,5 ტონას) ან/და ფაქტობრივი მასა აღემატება 44 ტონას ან/და ფაქტობრივი მასა აღემატება ნებადართულ მაქსიმალურ მასას. ამავე მუხლის მე-5 პუნქტის „ა“ ქვეპუნქტის თანახმად, გარდა ნებადართულ მაქსიმალურ მასაზე ფაქტობრივი მასის გადაჭარბების აკრძალვისა, ამ მუხლის მე-3 პუნქტის მოქმედება არ ვრცელდება: ა) იმ არაგაბარიტულ (მსხვილგაბარიტიან) ან ზენორმატიულ (მძიმეწონიან) სატრანსპორტო საშუალებაზე, რომელიც გზაზე მოძრაობს საქართველოს კანონმდებლობით დადგენილი წესით უფლებამოსილ ორგანოსთან (უწყებასთან) შეთანხმების შემდეგ, ამ შეთანხმების პირობების შესაბამისად.

მოტოციკლის, ავტობუსის, მსუბუქი და სატვირთო ავტომობილების მართვა შეუძლია მხოლოდ იმ პირს:

1

რომლის ჯანმრთელობის მდგომარეობაც შეესაბამება საქართველოს კანონმდებლობით განსაზღვრულ სატრანსპორტო საშუალებათა მართვისთვის საჭირო ჯანმრთელობის მდგომარეობისადმი მოთხოვნებს

2

რომელსაც საქართველოს კანონმდებლობით დადგენილი წესით მიენიჭა შესაბამისი კატეგორიის ან/და ქვეკატეგორიის სატრანსპორტო საშუალების მართვის უფლება და ეს უფლება არ არის შეჩერებული ან შეწყვეტილი

3

რომელიც აკმაყოფილებს ამ ბილეთში ჩამოთვლილ ყველა პირობას

განმარტება:

„საგზაო მოძრაობის შესახებ“ საქართველოს კანონის 54-ე მუხლის პირველი პუნქტის თანახმად, ამ მუხლით განსაზღვრული კატეგორიის ან/და ქვეკატეგორიის სატრანსპორტო საშუალების მართვის უფლება აქვს მხოლოდ იმ პირს: ა) რომლის ჯანმრთელობის მდგომარეობაც შეესაბამება საქართველოს კანონმდებლობით განსაზღვრულ სატრანსპორტო საშუალების მართვისათვის საჭირო ჯანმრთელობის მდგომარეობის მოთხოვნებს; ბ) რომელსაც საქართველოს კანონმდებლობით დადგენილი წესით მიენიჭა შესაბამისი კატეგორიის ან/და ქვეკატეგორიის სატრანსპორტო საშუალების მართვის უფლება და ეს უფლება არ არის შეჩერებული, ჩამორთმეული ან შეწყვეტილი (გაუქმებული).

„B“ კატეგორიის სატრანსპორტო საშუალების მართვის უფლების მქონე პირს უფლება აქვს მართოს თვლიანი სასოფლო-სამეურნეო ტრაქტორი, რომლის ნებადართული მაქსიმალური მასა:

1

აღემატება 4250 კგ-ს, მაგრამ არ აღემატება 8250 კგ-ს

2

აღემატება 4250 კგ-ს, მაგრამ არ აღემატება 12000 კგ-ს

3

არ აღემატება 4250 კგ-ს

განმარტება:

„საგზაო მოძრაობის შესახებ“ საქართველოს კანონის 56-ე მუხლის მე-9 პუნქტის თანახმად, „B“ კატეგორიის სატრანსპორტო საშუალების მართვის უფლების მქონე პირს უფლება აქვს, მართოს თვლიანი სასოფლო-სამეურნეო ტრაქტორი, რომლის ნებადართული მაქსიმალური მასა არ აღემატება 4250 კგ-ს, აგრეთვე აღნიშნული მექანიკური სატრანსპორტო საშუალება, გადაბმული მისაბმელთან, თუ ასეთი შემადგენლობის საერთო ნებადართული მაქსიმალური მასა არ აღემატება 4 250 კგ-ს.

„B“ კატეგორიის სატრანსპორტო საშუალების მართვის უფლების მქონე პირს, აგრეთვე უფლება აქვს მართოს თვლიანი სასოფლო-სამეურნეო ტრაქტორი გადაბმული მისაბმელით, თუ ასეთი შემადგენლობის საერთო ნებადართული მაქსიმალური მასა:

- 1

არ აღემატება 4250 კგ-ს
- 2

აღემატება 4250 კგ-ს, მაგრამ არ აღემატება 5500 კგ-ს
- 3

აღემატება 4250 კგ-ს, მაგრამ არ აღემატება 75000 კგ-ს

განმარტება:

„საგზაო მოძრაობის შესახებ“ საქართველოს კანონის 56-ე მუხლის მე-9 პუნქტის თანახმად, „B“ კატეგორიის სატრანსპორტო საშუალების მართვის უფლების მქონე პირს უფლება აქვს, მართოს თვლიანი სასოფლო-სამეურნეო ტრაქტორი, რომლის ნებადართული მაქსიმალური მასა არ აღემატება 4 250 კგ-ს, აგრეთვე აღნიშნული მექანიკური სატრანსპორტო საშუალება, გადაბმული მისაბმელთან, თუ ასეთი შემადგენლობის საერთო ნებადართული მაქსიმალური მასა არ აღემატება 4 250 კგ-ს.



I



II



III

რომელი საცნობი ნიშანი მაგრდება იმ მექანიკური სატრანსპორტო საშუალების წინა და უკანა მხარეს, რომელსაც სმენადაქვეითებული მძღოლი მართავს?

1

მხოლოდ III

2

მხოლოდ II

3

მხოლოდ I

განმარტება:

„საგზაო მოძრაობის შესახებ“ საქართველოს კანონის მე-19 მუხლის პირველი პუნქტის „გ“ ქვეპუნქტის თანახმად, მძღოლი, ხოლო ამ კანონის მე-18 მუხლის პირველი პუნქტის „დ“ ქვეპუნქტით გათვალისწინებულ შემთხვევებში – საწარმო ვალდებულია ამ პუნქტით განსაზღვრულ სატრანსპორტო საშუალებებზე დაამაგროს შემდეგი საცნობი ნიშნები: 8) „სმენადაქვეითებული მძღოლი“ – 160 მმ დიამეტრის ყვითელი წრე შიგნით ჩახაზული 40 მმ დიამეტრის სამი შავი წრით, რომლებიც განლაგებულია წარმოსახვითი წვერით ქვევით მიმართული ტოლგვერდა სამკუთხედის კუთხეებში – მაგრდება იმ მექანიკური სატრანსპორტო საშუალების წინა და უკანა მხარეს, რომელსაც მართავს საქართველოს შრომის, ჯანმრთელობისა და სოციალური დაცვის მინისტრისა და საქართველოს შინაგან საქმეთა მინისტრის ერთობლივი ბრძანებით განსაზღვრული სმენადაქვეითებული მძღოლი.



მოცემული საგზაო ნიშანი იდგმება:

1

საპატრულო პოლიციის საგუშაგოებთან

2

საქართველოს ტერიტორიაზე, შემოსასვლელებში, საკონტროლო გამშვებ პუნქტებთან

3

ავტომაგისტრალის დასაწყისში

ბანმარტუბა:

„საგზაო მოძრაობის შესახებ“ საქართველოს კანონის პირველი დანართის მე-7 თავის (საინფორმაციო-მაჩვენებელი ნიშნები) 7.1 პუნქტის თანახმად, საგზაო ნიშანი 7.1 „მაქსიმალური სიჩქარის ზოგადი შეზღუდვები“ - იძლევა ინფორმაციას სიჩქარის ზოგადი შეზღუდვების თაობაზე, რომლებიც საგზაო მოძრაობის წესებით დადგენილია საქართველოს გზებზე. ნიშანი იდგმება საქართველოს ტერიტორიაზე შემოსასვლელში საკონტროლო გამშვებ პუნქტთან.

თუ გაზონზე ან ტროტუარზე მყოფ მოთამაშე ბავშვებს სატრანსპორტო საშუალების წინ გზის სავალ ნაწილზე გადმოუვარდათ ბურთი, მძღოლმა უნდა გაითვალისწინოს, რომ:

1

ბავშვები შეიძლება გამოიქცნენ გზის სავალ ნაწილზე ბურთის ასაღებად

2

ბავშვების სავალ ნაწილზე გამოსვლის საფრთხე არ არსებობს, ვინაიდან ისინი ვალდებული არიან მოიცადონ გზის სავალი ნაწილის კიდესთან და დაელოდონ ავტომობილის გავლას

ბანმარტუბა:

თუ გაზონზე ან ტროტუარზე მყოფ მოთამაშე ბავშვებს სატრანსპორტო საშუალების წინ გზის სავალ ნაწილზე გადმოუვარდათ ბურთი, მძღოლმა უნდა გაითვალისწინოს, რომ ბავშვები შეიძლება გამოიქცნენ გზის სავალ ნაწილზე ბურთის ასაღებად.

თუ სატრანსპორტო საშუალება უახლოვდება ტროტუარზე მოთამაშე ბავშვებს, მძღოლმა უნდა:

1

ბავშვებზე ყურადღების მიუქცევლად გააგრძელოს მოძრაობა რათა არ შეუმნას დაბრკოლება მის უკან მოძრავ სატრანსპორტო საშუალებებს

2

მისცეს მხოლოდ ხმოვანი სიგნალი და შეუფერხებლად გააგრძელოს მოძრაობა

3

შეანელოს სიჩქარე და მზად იყოს დამუხრუჭებისთვის

განმარტება:

თუ სატრანსპორტო საშუალება უახლოვდება ტროტუარზე მოთამაშე ბავშვებს, მძღოლმა უნდა შეანელოს სიჩქარე და მზად იყოს დამუხრუჭებისთვის.

სხვა პირისათვის მექანიკური სატრანსპორტო საშუალების სამართავად გადაცემა აკრძალულია:

1

მხოლოდ იმ შემთხვევაში, თუ იგი იმყოფება ალკოჰოლური, ნარკოტიკული ან ფსიქოტროპული სიმთვრალის მდგომარეობაში

2

მხოლოდ იმ შემთხვევაში, თუ მას არ აქვს შესაბამისი კატეგორიის ან ქვეკატეგორიის სატრანსპორტო საშუალების მართვის უფლება ან ეს უფლება შეჩერებული, ჩამორთმეული ან შეწყვეტილი (გაუქმებული) აქვს საქართველოს კანონმდებლობით დადგენილი წესით.

3

აბ ბილეთში ჩამოთვლილ ნებისმიერ შემთხვევაში

განმარტება:

„საგზაო მოძრაობის შესახებ“ საქართველოს კანონის მე-20 მუხლის მე-4 და მე-5 პუნქტების თანახმად: 4. აკრძალულია სატრანსპორტო საშუალების სამართავად გადაცემა იმ პირისათვის, რომელიც იმყოფება ალკოჰოლური, ნარკოტიკული ან ფსიქოტროპული სიმთვრალის მდგომარეობაში. 5. აკრძალულია სატრანსპორტო საშუალების სამართავად გადაცემა იმ პირისათვის, რომელსაც არ აქვს შესაბამისი კატეგორიის ან ქვეკატეგორიის სატრანსპორტო საშუალების მართვის უფლება ან ეს უფლება შეჩერებული, ჩამორთმეული ან შეწყვეტილი (გაუქმებული) აქვს საქართველოს კანონმდებლობით დადგენილი წესით.

ეკრძალება თუ არა სატრანსპორტო საშუალების მართვა იმ მძღოლს, რომლის ჯანმრთელობის მდგომარეობა არ შეესაბამება სატრანსპორტო საშუალების მართვისათვის საჭირო ჯანმრთელობის მდგომარეობისადმი დადგენილ მოთხოვნებს?

1

არ ეკრძალება

2

ეკრძალება

ბანმარტივა:

„საგზაო მოძრაობის შესახებ“ საქართველოს კანონის 21-ე მუხლის მე-2 პუნქტის თანახმად, მძღოლს, რომლის ჯანმრთელობის მდგომარეობა არ შეესაბამება სატრანსპორტო საშუალების მართვისათვის საჭირო ჯანმრთელობის მდგომარეობის მოთხოვნებს, ეკრძალება სატრანსპორტო საშუალების მართვა.

თუ სატრანსპორტო საშუალების წინ ქვეითთა გადასასვლელზე გადაადგილდება მოხუცი ქვეითი, მძღოლმა უნდა გაითვალისწინოს:

1

მხოლოდ, რომ მოხუცი ქვეითი შეიძლება სათანადოდ ვერ აფასებდეს მოახლოებული სატრანსპორტო საშუალების სიჩქარეს

2

მხოლოდ, რომ შესაძლებელია მოხუც ქვეითს მკვეთრად ჰქონდეს დაქვეითებული სმენა ან/და მხედველობა

3

მხოლოდ, რომ მოხუცი ქვეითის რეაქცია უფრო შენელებულია

4

ყველა ჩამოთვლილი გარემოება

ბანმარტივა:

თუ სატრანსპორტო საშუალების წინ ქვეითთა გადასასვლელზე გადაადგილდება მოხუცი ქვეითი, მძღოლმა უნდა გაითვალისწინოს როგორც ის, რომ მოხუცი ქვეითი შეიძლება სათანადოდ ვერ აფასებდეს მოახლოებული სატრანსპორტო საშუალების სიჩქარეს, ასევე ის, რომ მოხუცი ქვეითის რეაქცია უფრო შენელებულია და შესაძლებელია მას მკვეთრად ჰქონდეს დაქვეითებული სმენა და მხედველობა.

რატომ არის ნარკოტიკული სიმთვრალის მდგომარეობაში მყოფი მძღოლის მიერ სატრანსპორტო საშუალების მართვა საფრთხის შემცველი?

1

მხოლოდ იმიტომ, რომ ნარკოტიკული სიმთვრალის მდგომარეობაში მყოფი მძღოლის რეაქციის დრო იზრდება

2

მხოლოდ იმიტომ, რომ ნარკოტიკული სიმთვრალის მდგომარეობაში მყოფი მძღოლი ადეკვატურად ვერ აანალიზებს გზაზე არსებულ სიტუაციას

3

ნარკოტიკული თრობა იწვევს ამ ბილეთში ჩამოთვლილ ყველა ფაქტორს

განმარტება:

ნარკოტიკული სიმთვრალის მდგომარეობაში მყოფი მძღოლის მიერ სატრანსპორტო საშუალების მართვა სიფრთხილის შემცველია, რადგან ნარკოტიკული სიმთვრალის მდგომარეობაში მყოფი მძღოლის რეაქციის დრო იზრდება, ასევე იგი ადეკვატურად ვერ აანალიზებს გზაზე არსებულ სიტუაციას.

დღე-ღამის ბნელ დროს ან არასაკმარისი ხილვადობის პირობებში, სატრანსპორტო საშუალების მოძრაობის სიჩქარის შერჩევისას მძღოლმა გადამწყვეტი მნიშვნელობა უნდა მიანიჭოს:

1

მხედველობის პირობებს

2

მოცემულ გზის მონაკვეთზე საგზაო მონიშნით განსაზღვრულ მოთხოვნებს

3

თანმხვედრი მიმართულებით მოძრაობის ზოლების რაოდენობას

4

ამ ბილეთში ჩამოთვლილი არცერთი გარემოება გასათვალისწინებელი არ არის

განმარტება:

დღე-ღამის ბნელ დროს ან არასაკმარისი ხილვადობის პირობებში, სატრანსპორტო საშუალების მოძრაობის სიჩქარის შერჩევისას მძღოლმა გადამწყვეტი მნიშვნელობა უნდა მიანიჭოს მხედველობის პირობებს.

თემა 2:

უნესკო-ს და პირობები, რომელთა დროს
აკრძალულია სატრანსპორტო საშუალების
ეკსპლუატაცია

სატრანსპორტო საშუალების გამონაბოლქვ აირებში მავნე ნივთიერებათა შემადგენლობა შემცირდება, თუ გამოყენებული იქნება:

1

მხოლოდ ტექნიკურად გამართული სატრანსპორტო საშუალება

2

მხოლოდ ხარისხიანი საწვავი

3

მხოლოდ არაეთილირებული (ტყვიის მინარევების გარეშე) საწვავი

4

როგორც ტექნიკურად გამართული სატრანსპორტო საშუალება, ასევე ხარისხიანი და არაეთილირებული (ტყვიის მინარევების გარეშე) საწვავი

ბანმარტიბა:

სატრანსპორტო საშუალების გამონაბოლქვ აირებში მავნე ნივთიერებათა შემადგენლობა შემცირდება, თუ გამოყენებული იქნება ტექნიკურად გამართული სატრანსპორტო საშუალება, ასევე ხარისხიანი და არაეთილირებული (ტყვიის მინარევების გარეშე) საწვავი.

საჭაპანო ტრანსპორტს უნდა ჰქონდეს:

1

მხოლოდ კონსტრუქციით გათვალისწინებული გამართული სადგომი სამუხრუჭო მოწყობილობა

2

მხოლოდ დაგორების საწინააღმდეგო საყრდენები

3

როგორც კონსტრუქციით გათვალისწინებული გამართული სადგომი სამუხრუჭო მოწყობილობა, ასევე დაგორების საწინააღმდეგო საყრდენები

ბანმარტიბა:

„საგზაო მოძრაობის შესახებ“ საქართველოს კანონის 22-ე მუხლის მე-3 პუნქტის თანახმად, საჭაპანო ტრანსპორტს უნდა ჰქონდეს კონსტრუქციით გათვალისწინებული გამართული სადგომი სამუხრუჭო მოწყობილობა და დაგორების საწინააღმდეგო საყრდენები, აგრეთვე ამ კანონით დადგენილი წესით იგი აღჭურვილი უნდა იქნეს სინათლეებით.

დღე-ღამის ბნელ დროს, მექანიკური სატრანსპორტო საშუალების ახლო და შორი განათების ფარების ერთდროულად მწყობრიდან გამოსვლის (ჩაქრობის) შემთხვევაში, მძღოლს ეკრძალება:

1

იმ გზაზე მოძრაობა, რომელზედაც არ არის ხელოვნური განათება

2

ნებისმიერ გზაზე მოძრაობა, მიუხედავად იმისა, არის თუ არა მასზე ხელოვნური განათება

3

მოძრაობა ხელოვნურად განათებულ ორმხრივმოძრაობიან გზაზე

ბანმარტუბა:

„საგზაო მოძრაობის შესახებ“ საქართველოს კანონის მე-21-ე მუხლის მე-13 პუნქტის თანახმად, მძღოლს ეკრძალება მოძრაობა მუშა სამუხრუჭო სისტემის, საჭის მექანიზმის, სატრანსპორტო საშუალებათა შემადგენლობაში მისაბმელი მოწყობილობის გაუმართაობისას, აგრეთვე დღე-ღამის ბნელ დროს ერთდროულად მწყობრიდან გამოსული (ჩამქრალი) ახლო და შორი განათების ფარებით (ან მათი არარსებობისას) ან/და უკანა საგაბარიტო სინათლეებით იმ გზაზე, რომელზედაც არ არის ხელოვნური განათება ან არასაკმარისი ხილვადობაა. მძღოლის მხარეს არსებული მინასანმენდის უმოქმედობისას აკრძალულია მექანიკური სატრანსპორტო საშუალების მართვა ნისლის, წვიმისა და თოვის დროს.

დასაშვებია თუ არა მსვლელობით მიმავალ ქვეითთა ჯგუფის სავალ ნაწილზე გადაადგილება?

1

დასაშვებია, მხოლოდ სატრანსპორტო საშუალების მოძრაობის მიმართულებით, მარჯვენა მხარეს, რიგში არა უმეტეს ოთხი კაცისა

2

დასაშვებია, მხოლოდ სატრანსპორტო საშუალების მოძრაობის საპირისპირო მიმართულებით, მარჯვენა მხარეს, რიგში არა უმეტეს ორი კაცისა

3

დაუშვებელია

ბანმარტეზა:

„საგზაო მოძრაობის შესახებ“ საქართველოს კანონის 24-ე მუხლის მე-2 პუნქტის „ბ“ ქვეპუნქტის თანახმად, თუ გზის სავალი ნაწილის კიდესთან არსებობს ქვეითთა მოძრაობისთვის გამოსადეგი ქვეითთა ბილიკი, ტროტუარი ან გზისპირი, ქვეითმა უნდა გამოიყენოს იგი, თუმცა უნდა დაიცვას სიფრთხილის აუცილებელი ზომები. ქვეითთა ჯგუფებს, რომლებიც ორგანიზებულად გადაადგილდებიან ან მსვლელობით მიდიან, შეუძლიათ იარონ გზის სავალ ნაწილზე; ამასთანავე, გზის სავალ ნაწილზე მათი მოძრაობა ნებადართულია მხოლოდ სატრანსპორტო საშუალების მოძრაობის მიმართულებით, მარჯვენა მხარეს, რიგში არაუმეტეს ოთხი კაცისა. ქვეითთა ჯგუფს წინ და უკან, მარცხენა მხარეს უნდა მიჰყვებოდნენ გამცილებლები წითელი ალმებით, ხოლო დღე-ღამის ბნელ დროს ან არასაკმარისი ხილვადობის პირობებში – ჩართული ფარნებით (წინ – თეთრით, უკან – წითლით).

აქვს თუ არა უფლება ქვეითს სავალ ნაწილზე გადასვლისას გამოვიდეს გაჩერებული სატრანსპორტო საშუალების წინა მხრიდან?

1

არა აქვს უფლება

2

აქვს უფლება, თუ დარწმუნდება მოახლოებული სატრანსპორტო საშუალების არარსებობაში

3

აქვს უფლება მხოლოდ ცალმხრივმოძრაობიან გზებზე

ბანმარტეზა:

„საგზაო მოძრაობის შესახებ“ საქართველოს კანონის მე-24 მუხლის მე-9 პუნქტის თანახმად, გზის სავალ ნაწილზე გადასვლისას ქვეითი არ უნდა გამოვიდეს გაჩერებული სატრანსპორტო საშუალების ან ხილვადობის შემზღუდველი სხვა დაბრკოლების წინა მხრიდან, ვიდრე არ დარწმუნდება მოახლოებული სატრანსპორტო საშუალების არარსებობაში.



მსუბუქი ავტომობილის მძღოლი გაჩერებულია მკვრივი საფარის მქონე გვერდულზე. დაარღვევს თუ არა იგი საგზაო მოძრაობის წესებს, თუ არასაკმარისი ხილვადობის პირობებში არ ჩართავს საგაბარიტო სინათლეებს?

1

დაარღვევს

2

არ დაარღვევს

განმარტება:

„საგზაო მოძრაობის შესახებ“ საქართველოს კანონის 49-ე მუხლის მე-9 პუნქტის თანახმად, დაბინდებიდან გათენებამდე, აგრეთვე ნებისმიერი სხვა არასაკმარისი ხილვადობის პირობებში, გზაზე გაჩერების ან დგომის დროს მექანიკური სატრანსპორტო საშუალება და მისი მისაბმელი აღნიშნული უნდა იყოს წინა და უკანა საგაბარიტო სინათლეებით. ამავე მუხლის მე-11 პუნქტის „ბ“ ქვეპუნქტის თანახმად, ამ მუხლის მე-9 და მე-10 პუნქტებით დადგენილ მოთხოვნათა მიუხედავად, მექანიკური სატრანსპორტო საშუალება შეიძლება გაჩერდეს ან იმყოფებოდეს სადგომზე ნებისმიერი გარე სანათი ხელსაწყოთა ჩაურთველად: ბ) სავალი ნაწილის და მკვრივი საფარის მქონე გვერდულზე მიღმა.



აქვს თუ არა უფლება ავტომობილის მძღოლს გააგრძელოს მოძრაობა ისრის მიმართულებით, თუ დღე-ღამის ბნელ დროს მოძრაობისას მწყობრიდან გამოვიდა უკანა საგაბარიტო სინათლეები?

1

აქვს უფლება

2

არ აქვს უფლება

განმარტება:

„საგზაო მოძრაობის შესახებ“ საქართველოს კანონის 49-ე მუხლის პირველი პუნქტის თანახმად, დღე-ღამის ბნელ დროს, აგრეთვე არასაკმარისი ხილვადობის პირობებში მოძრავე მექანიკურ სატრანსპორტო საშუალებაზე, აგრეთვე მოპედზე ჩართული უნდა იყოს ახლო ან შორი განათების ფარა/ფარები და უკანა საგაბარიტო სინათლეები. ამავე კანონის 21-ე მუხლის მე-13 პუნქტის თანახმად მძღოლს ეკრძალება მოძრაობა მუშა სამუხრუჭო სისტემის, საჭის მექანიზმის, სატრანსპორტო საშუალებათა შემადგენლობაში მისაბმელი მოწყობილობის გაუმართაობისას, აგრეთვე დღე-ღამის ბნელ დროს ერთდროულად მწყობრიდან გამოსული (ჩამქრალი) ახლო და შორი განათების ფარებით (ან მათი არარსებობისას) ან/და უკანა საგაბარიტო სინათლეებით იმ გზაზე, რომელზედაც არ არის ხელოვნური განათება ან არასაკმარისი ხილვადობაა.



არღვევს თუ არა მძღოლი საგზაო მოძრაობის წესებს, თუ არასაკმარისი ხილვადობის პირობებში სურათზე მითითებულ ადგილას ავტომატურად გაჩერებულია გარე სანათი ხელსაწყოების ჩაურთველად?

1

არღვევს

2

არ არღვევს

განმარტება:

„საგზაო მოძრაობის შესახებ“ საქართველოს კანონის 49-ე მუხლის მე-9 პუნქტის თანახმად, დაბინდებიდან გათენებამდე, აგრეთვე ნებისმიერი სხვა არასაკმარისი ხილვადობის პირობებში, გზაზე გაჩერების ან დგომის დროს მექანიკური სატრანსპორტო საშუალება და მისი მისაბმელი აღნიშნული უნდა იყოს წინა და უკანა საგაბარიტო სინათლეებით. ამავე მუხლის მე-11 პუნქტის „ბ“ ქვეპუნქტის თანახმად, ამ მუხლის მე-9 და მე-10 პუნქტებით დადგენილ მოთხოვნათა მიუხედავად, მექანიკური სატრანსპორტო საშუალება შეიძლება გაჩერდეს ან იმყოფებოდეს სადგომზე ნებისმიერი გარე სანათი ხელსაწყო ჩაურთველად: ბ) სავალი ნაწილის და მკვრივი საფარის მქონე გვერდულებს მიღმა.

აკრძალულია თუ არა გზაზე მოძრაობა იმ სატრანსპორტო საშუალებით, რომლის ფაქტობრივი მასა აღემატება 44 ტონას?

1

აკრძალულია ნებისმიერ შემთხვევაში

2

არ არის აკრძალული, თუ იგი ზენორმატიული (მძიმეწონიანი) სატრანსპორტო საშუალებაა, რომელიც გზაზე მოძრაობს კანონმდებლობით დადგენილი წესით უფლებამოსილ ორგანოსთან (უწყებასთან) შეთანხმების შემდგომ, ამ შეთანხმების პირობების შესაბამისად

3

არ არის აკრძალული მხოლოდ მეორეხარისხოვან გზებზე მოძრაობა

განმარტება:

„საგზაო მოძრაობის შესახებ“ საქართველოს კანონის 47-ე მუხლის მე-3 პუნქტის „ა“ თანახმად, აკრძალულია გზაზე იმ სატრანსპორტო საშუალების მოძრაობა, რომლის: ა) თითოეულ წამყვან ან არაწამყვან ღერძზე მაქსიმალური დატვირთვა აღემატება 10 ტონას (გარდა ერთწამყვანღერძიანი ავტოსატრანსპორტო საშუალებისა, რომლის წამყვან ღერძზე მაქსიმალური დატვირთვა არ უნდა აღემატებოდეს 11,5 ტონას) ან/და ფაქტობრივი მასა აღემატება 44 ტონას ან/და ფაქტობრივი მასა აღემატება ნებადართულ მაქსიმალურ მასას. ამავე მუხლის მე-5 პუნქტის „ა“ ქვეპუნქტის თანახმად, გარდა ნებადართულ მაქსიმალურ მასაზე ფაქტობრივი მასის გადაჭარბების აკრძალვისა, ამ მუხლის მე-3 პუნქტის მოქმედება არ ვრცელდება: ა) იმ არაგაბარიტულ (მსხვილგაბარიტიან) ან ზენორმატიულ (მძიმეწონიან) სატრანსპორტო საშუალებაზე, რომელიც გზაზე მოძრაობს საქართველოს კანონმდებლობით დადგენილი წესით უფლებამოსილ ორგანოსთან (უწყებასთან) შეთანხმების შემდეგ, ამ შეთანხმების პირობების შესაბამისად.

მძღოლს ეკრძალება სატრანსპორტო საშუალების შემდგომი მოძრაობა, თუ:

1

არ მუშაობს ხმოვანი სიგნალი

2

დღე-ღამის ბნელ დროს ერთდროულად ჩამქრალია ახლო და შორი განათების ფარები (ან მათ გარეშე) ან/და უკანა საგაბარიტო სინათლეები იმ გზაზე, რომელზედაც არ არის ხელოვნური განათება ან არასაკმარისი ხილვადობაა

3

მინის მწმენდები არ მუშაობენ დადგენილ რეჟიმში

4

დარღვეულია კვების სისტემის ჰერმეტიკულობა

განმარტება:

„საგზაო მოძრაობის შესახებ“ საქართველოს კანონის 21-ე მუხლის მე-13 პუნქტის თანახმად, მძღოლს ეკრძალება მოძრაობა მუშა სამუხრუჭო სისტემის, საჭის მექანიზმის, სატრანსპორტო საშუალებაში შემადგენლობაში მისაბმელი მოწყობილობის გაუმართაობისას, აგრეთვე დღე-ღამის ბნელ დროს ერთდროულად მწყობრიდან გამოსული (ჩამქრალი) ახლო და შორი განათების ფარებით (ან მათი არარსებობისას) ან/და უკანა საგაბარიტო სინათლეებით იმ გზაზე, რომელზედაც არ არის ხელოვნური განათება ან არასაკმარისი ხილვადობაა. მძღოლის მხარეს არსებული მინასანმენდის უმოქმედობისას აკრძალულია მექანიკური სატრანსპორტო საშუალების მართვა ნისლის, წვიმისა და თოვის დროს.

აკრძალულია თუ არა სატრანსპორტო საშუალების ექსპლუატაცია, თუ საბურავი ზომით ან დასაშვები დატვირთვით არ შეესაბამება სატრანსპორტო საშუალების მოდელს?

1

არ არის აკრძალული

2

აკრძალულია

განმარტება:

აკრძალულია სატრანსპორტო საშუალების ექსპლუატაცია, თუ საბურავი ზომით ან დასაშვები დატვირთვით არ შეესაბამება სატრანსპორტო საშუალების მოდელს.



I



II



III

რომელ ნახატზეა ნაჩვენები ხელების სწორი განლაგება საჭის თვალზე?

1

I

2

II

3

III

განმარტება:

საჭის თვალზე ხელების სწორი განლაგებაა, როდესაც ავარიული სიტუაციის წარმოშობის შემთხვევაში მძღოლს შეუძლია სწრაფად და მოხერხებულად მოაბრუნოს საჭე ყველა მიმართულებით და დააბრუნოს იგი საწყის მდგომარეობაში. გარდა ამისა სწორი განლაგება უზღუნველყოფს ხელებზე მინიმალურ დატვირთვას, ამცირებს დაღლილობას. მძღოლი ყოველთვის მზადაა რეაგირება მოახდინოს საგზაო სიტუაციის ცვლილებაზე. საჭის თვალზე ხელების სწორი განლაგება ნაჩვენებია მეორე ნახატზე.

ავტოსატრანსპორტო საშუალებათა მიმართ წაყენებული ტექნიკური მოთხოვნების თანახმად, ქვემოთ ჩამოთვლილი სამუხრუჭო სისტემის, რომელი გაუმართაობაა დაუშვებელი?

1

მხოლოდ ჰიდრავლიკური მუხრუჭიდან სითხის გადინება

2

მხოლოდ პნევმატიკური და პნევმოჰიდრავლიკური სამუხრუჭო ამძრავის მანომეტრების გაუმართაობა

3

ამ ბილეთში ჩამოთვლილი ნებისმიერი გაუმართაობა

ბანმარტეზა:

„ავტოსატრანსპორტო საშუალებების მიმართ წაყენებული ტექნიკური მოთხოვნები, რომლებთან შესაბამისობის დადგენის მიზნითაც ტარდება გზისთვის ვარგისობაზე ტესტირება და მისი ჩატარების მეთოდების“ საქართველოს მთავრობის 2014 წლის 3 იანვარის №30 დადგენილებით დამტკიცებული ტექნიკური რეგლამენტის მე-4 მუხლის მე-9 და მე-17 პუნქტების თანახმად: 9. სამუხრუჭო სისტემების სასიგნალო და საკონტროლო სისტემა, პნევმატიკური და პნევმოჰიდრავლიკური სამუხრუჭო ამძრავის მანომეტრები, სადგომი სამუხრუჭო სისტემის მართვის ორგანოს ფიქსაციის მოწყობილობა უნდა იყოს გამართული. 17. დაუშვებელია სამუხრუჭო სარქველების (სარედუქციო სარქველები და რეგულატორები) დაზიანება, ჰაერის ზედმეტი გადინება, კომპრესორიდან ზედმეტი ზეთის გადინება, არასაიმედო მონტაჟი, ჰიდრავლიკური მუხრუჭიდან სითხის გადინება.

აკრძალულია თუ არა სატრანსპორტო საშუალების ექსპლუატაცია, თუ გარე სანათი ხელსაწყოების რაოდენობა, ტიპი და მუშაობის რეჟიმი არ შეესაბამება სატრანსპორტო საშუალების კონსტრუქციის მოთხოვნებს?

1

აკრძალულია

2

არ არის აკრძალული

ბანმარტეზა:

„ავტოსატრანსპორტო საშუალებების მიმართ წაყენებული ტექნიკური მოთხოვნები, რომლებთან შესაბამისობის დადგენის მიზნითაც ტარდება გზისთვის ვარგისობაზე ტესტირება და მისი ჩატარების მეთოდების“ საქართველოს მთავრობის 2014 წლის 3 იანვარის №30 დადგენილებით დამტკიცებული ტექნიკური რეგლამენტის მე-7 მუხლის მე-3 პუნქტის თანახმად, დასაშვებია წარმოებიდან მოხსნილ ავტოსატრანსპორტო საშუალებებზე სხვა მარკისა და მოდელების ავტოსატრანსპორტო საშუალებების გარე მაშუქი ხელსაწყოების დაყენება. გარე მაშუქი ხელსაწყოების რაოდენობა, ტიპი, განთავსება და მუშაობის რეჟიმი უნდა შეესაბამებოდეს ავტოსატრანსპორტო საშუალების კონსტრუქციის მიმართ დადგენილ მოთხოვნებს.

დასაშვებია, თუ არა ერთ ღერძზე სხვადასხვა პროტექტორის მქონე საბურავების დაყენება?

1

დასაშვებია

2

დასაშვებია მხოლოდ მსუბუქ ავტომობილებზე

3

არ არის დასაშვები

ბანმარტივა:

„ავტოსატრანსპორტო საშუალებების მიმართ წაყენებული ტექნიკური მოთხოვნები, რომლებთან შესაბამისობის დადგენის მიზნითაც ტარდება გზისთვის ვარგისობაზე ტესტირება და მისი ჩატარების მეთოდების“ საქართველოს მთავრობის 2014 წლის 3 იანვარის №30 დადგენილებით დამტკიცებული ტექნიკური რეგლამენტის მე-8 მუხლის მე-5 პუნქტის თანახმად, „ავტოსატრანსპორტო საშუალება უნდა იყოს დაკომპლექტებული საბურავებით, რომელიც გამორიცხავს ავტოსატრანსპორტო საშუალების მოძრაობის ნებისმიერ რეჟიმში, საბურავების შეხებას დაკიდების ან ავტოსატრანსპორტო საშუალების ნებისმიერ სხვა ელემენტთან. დაუშვებელია ერთ ღერძზე სხვადასხვა პროტექტორის მქონე საბურავების დაყენება.

ქვემოთ ჩამოთვლილიდან, რომელ შემთხვევაშია აკრძალული სატრანსპორტო საშუალების ექსპლუატაცია?

1

მხოლოდ ბენზინის და დიზელის ძრავების კვების სისტემაში საწვავის გაჟონვისას

2

მხოლოდ აირების გამონაბოლქვის სისტემის ელემენტების შეერთებებში ნამწვის გაჟონვისას

3

მხოლოდ ისეთი აირბალონების გამოყენებით, რომელთაც გასული აქვთ პერიოდული შემოწმების ვადა

4

ამ ბილეთში ჩამოთვლილ ნებისმიერ შემთხვევაში

ბანმართება:

„ავტოსატრანსპორტო საშუალებების მიმართ წაყენებული ტექნიკური მოთხოვნები, რომლებთან შესაბამისობის დადგენის მიზნითაც ტარდება გზისთვის ვარგისობაზე ტესტირება და მისი ჩატარების მეთოდების“ საქართველოს მთავრობის 2014 წლის 3 იანვარის №30 დადგენილებით დამტკიცებული ტექნიკური რეგლამენტის მე-9 მუხლის მე-18 და 21-ე პუნქტების თანახმად: 18. დაუშვებელია ბენზინის და დიზელის ძრავების კვების სისტემაში საწვავის ჟონვა. 21. აირბალონიანი ასს-ების კვების სისტემა უნდა იყოს ჰერმეტიკული. დაუშვებელია აირბალონიანი ასს-ზე ისეთი ბალონების გამოყენება, რომელთაც გასული აქვთ პერიოდული შემოწმების ვადა. ამავე რეგლამენტის მე-14 მუხლის მე-3 პუნქტის თანახმად, დაუშვებელია გაჟონვა ნამწვი აირების გამონაბოლქვის სისტემის ელემენტების შეერთებებში, ხოლო კატალიზური კონვერტორებით აღჭურვილ ასს-ებზე დაუშვებელია ნამწვი აირების ატმოსფეროში გამოყოფა კატალიზური კონვერტორების გვერდის ავლით.

ავტოსატრანსპორტო საშუალებათა მიმართ წაყენებული ტექნიკური მოთხოვნების თანახმად, ქვემოთ ჩამოთვლილ რომელ შემთხვევაშია აკრძალული სატრანსპორტო საშუალების ექსპლუატაცია:

1

მხოლოდ იმ შემთხვევაში, თუ არ არის სატრანსპორტო საშუალების კონსტრუქციით გათვალისწინებული უკან ხედვის სარკე

2

მხოლოდ იმ შემთხვევაში, თუ არ მუშაობს ხმოვანი სიგნალი

3

ამ ბილეთში ჩამოთვლილი ნებისმიერი უწყვეტობის არსებობის შემთხვევაში

ბანმარტეზა:

„ავტოსატრანსპორტო საშუალებების მიმართ წაყენებული ტექნიკური მოთხოვნები, რომლებთან შესაბამისობის დადგენის მიზნითაც ტარდება გზისთვის ვარგისობაზე ტესტირება და მისი ჩატარების მეთოდების“ საქართველოს მთავრობის 2014 წლის 3 იანვარის №30 დადგენილებით დამტკიცებული ტექნიკური რეგლამენტის მე-10 მუხლის პირველი პუნქტის თანახმად, ავტოსატრანსპორტო საშუალების ხმოვანი სასიგნალო მოწყობილობა უნდა იყოს გამართულ მდგომარეობაში. ამავე რეგლამენტის მე-13 მუხლის პირველი პუნქტის „ზ“ ქვეპუნქტის თანახმად, „ავტოსატრანსპორტო საშუალება აღჭურვილი უნდა იყოს კომპლექტაციის შემდეგი ელემენტებით: ზ) უკანა ხედვის სარკეებით.

დასაშვებია, თუ არა საქარე მინაზე, მძღოლის მხარეს, მინმწმენდის მოქმედების არეში, ბზარებისა და ლაქების არსებობა?

1

არ არის დასაშვები

2

დასაშვებია

ბანმარტეზა:

„ავტოსატრანსპორტო საშუალებების მიმართ წაყენებული ტექნიკური მოთხოვნები, რომლებთან შესაბამისობის დადგენის მიზნითაც ტარდება გზისთვის ვარგისობაზე ტესტირება და მისი ჩატარების მეთოდების“ საქართველოს მთავრობის 2014 წლის 3 იანვარის №30 დადგენილებით დამტკიცებული ტექნიკური რეგლამენტის მე-6 მუხლის მე-4 პუნქტის თანახმად, დასაშვებია საქარე მინის ზედა ნაწილში გამჭვირვალე ფერადი აფსკის დამაგრება სიგანით არა უმეტეს 140 მმ, ხოლო კატეგორიების ასს-ზე – სიგანით, რომელიც არ აღემატება საქარე მინის ზედა ნაწილსა და მისი მინასაწმენდით გაწმენდის ზედა ზონის ზღვარს შორის მანძილს. დაუშვებელია საქარე მინაზე, მძღოლის მხარეს, მინმწმენდის მოქმედების არეში, ბზარებისა და ლაქების არსებობა.

სატრანსპორტო საშუალების საბურავებში აირის დაბალმა წნევამ შეიძლება გამოიწვიოს:

- 1

მხოლოდ სანვავის ხარჯის მატება
- 2

მხოლოდ საჭით მართვის გაძნელება
- 3

მხოლოდ საბურავების გადახურება
- 4

როგორც სანვავის ხარჯის მატება, ასევე საჭით მართვის გაძნელება და საბურავების გადახურება

განმარტება:

სატრანსპორტო საშუალების საბურავებში აირის დაბალმა წნევამ შეიძლება გამოიწვიოს როგორც სანვავის ხარჯის მატება, ასევე საჭის მართვის გაძნელება და საბურავების გადახურება.

თემა 3:

მაფრთხილებელი ნიშნები



I



II



III



IV

მოცემული საგზაო ნიშნების კომბინაციიდან რომელი იდგმება დაუსახლებელ პუნქტში, რკინიგზის უშლაგბაუმო გადასასვლელამდე 150-300 მეტრის მანძილზე, გზის მარცხენა მხარეს?

1

I

2

II

3

III

4

IV

განმარტება:

„საგზაო მოძრაობის შესახებ“ საქართველოს კანონის პირველი დანართის 1.1, 1.2 და 1.41- 1.46 პუნქტების თანახმად, საგზაო ნიშანი: 1.1. „რკინიგზის უშლაგბაუმის გადასასვლელი“ – იძლევა გაფრთხილებას რკინიგზის უშლაგბაუმთან გადასასვლელთან მიახლოების თაობაზე. 1.2. „რკინიგზის უშლაგბაუმო გადასასვლელი“ – იძლევა გაფრთხილებას რკინიგზის უშლაგბაუმო გადასასვლელთან მიახლოების თაობაზე. 1.4.1–1.4.6. „რკინიგზის გადასასვლელთან მიახლოება“ – დამატებით აფრთხილებს მძღოლს დაუსახლებელ პუნქტში რკინიგზის გადასასვლელთან მიახლოების თაობაზე. ამავე დანართის პირველი თავის შენიშვნის „ა“ და „ვ“ ქვეპუნქტების თანახმად: ა) ნიშნები 1.1, 1.2, 1.5–1.34 ნიშნები დაუსახლებელ პუნქტში იდგმება სახიფათო მონაკვეთის დასაწყისამდე 150–300 მეტრ მანძილზე, დასახლებულ პუნქტში – 50–100 მეტრ მანძილზე. აუცილებლობისას ნიშნები იდგმება სხვა მანძილზედაც, რომელიც მითითებულია 8.1.1 დაფაზე; ვ) ნიშნები 1.4.1–1.4.3 ნიშნები იდგმება გზის მარჯვენა მხარეს, ხოლო 1.4.4–1.4.6 ნიშნები – გზის მარცხენა მხარეს. 1.4.1 და 1.4.4 ნიშნები იდგმება მოძრაობის მიმართულებით ძირითად და განმეორებით 1.1 ან 1.2 ნიშანთან ერთად, 1.4.3 და 1.4.6 ნიშნები – მოძრაობის მიმართულებით განმეორებით 1.1 ან 1.2 ნიშანთან ერთად, ხოლო 1.4.2 და 1.4.5 ნიშნები – დამოუკიდებლად, თანაბარ დაშორებაზე ძირითად და განმეორებით 1.1 ან 1.2 ნიშანს შორის.



I



II



III

მოცემული საცნობი ნიშნებიდან რომელია „საავარიო გაჩერების ნიშანი“?

1

I

2

II

3

III

განმარტება:

„საგზაო მოძრაობის შესახებ“ საქართველოს კანონის 52-ე მუხლის მე-5 პუნქტის თანახმად, „ავარიული გაჩერების ნიშანი“ არის ტოლგვერდა სამკუთხედის ფორმის დაფა არანაკლებ 0,4 მეტრი სიგრძის გვერდებითა და არანაკლებ 0,05 მეტრი სიგანის წითელი არშიით. ამ სამკუთხედის შუა ნაწილი შეიძლება ღრუ იყოს ან ღია ფერის საღებავით შეიღებოს. წითელი არშია შექს არ უნდა ატარებდეს ან უნდა ჰქონდეს შექამრეკლი თვისების მქონე ზოლი. დაფა ისე უნდა იყოს მოწყობილი, რომ შეიძლებოდეს იყოს მისი ვერტიკალურ მდგომარეობაში მდგრად დაყენება.



I



II



III



IV

მოცემული საგზაო ნიშნებიდან რომელი იდგმება განმეორებით დაუსახლებელ პუნქტში?

1

მხოლოდ I და II

2

მხოლოდ I და III

3

ყველა

4

მხოლოდ II და IV

განმარტება:

„საგზაო მოძრაობის შესახებ“ საქართველოს კანონის პირველი დანართის პირველი თავის (მაფრთხილებელი ნიშნები) პენიშვნის „ბ“ ქვეპუნქტის თანახმად 1.2 „რკინიგზის უზღაგბაუმო გადასასვლეელი“ და 1.11 „სანაპიროზე გასასვლეელი“ ნიშნები მეორდება დაუსახლებელ პუნქტში. მეორე ნიშანი იდგმება სახიფათო მონაკვეთის დასაწყისიდან არანაკლებ 50 მეტრ მანძილზე.



I



II



III



IV

მოცემული საგზაო ნიშნებიდან რომელი იდგმება განმეორებით დაუსახლებელ პუნქტში?

1

არცერთი

2

მხოლოდ I და III

3

ყველა

4

მხოლოდ II და IV

განმარტება:

„საგზაო მოძრაობის შესახებ“ საქართველოს კანონის პირველი დანართის პირველი თავის (მაფრთხილებელი ნიშნები) შენიშვნის „ბ“ ქვეპუნქტის თანახმად 1.1, 1.2, 1.10, 1.11, 1.23, 1.24 და 1.26 ნიშნები მეორდება დაუსახლებელ პუნქტში, ხოლო 1.24 და 1.26 ნიშნები – დასახლებულ პუნქტშიც. მეორე ნიშანი იდგმება სახიფათო მონაკვეთის დასაწყისიდან არანაკლებ 50 მეტრ მანძილზე.



I



II



III



IV

მოცემული საგზაო ნიშნებიდან რომელი იდგმება განმეორებით დასახლებულ პუნქტში?

1

მხოლოდ I და II

2

ყველა

3

მხოლოდ II და III

4

მხოლოდ II და IV

განმარტება:

„საგზაო მოძრაობის შესახებ“ საქართველოს კანონის პირველი დანართის პირველი თავის (მაფრთხილებელი ნიშნები) პენიშვნის „ბ“ ქვეპუნქტის თანახმად 1.23 „ქვეითთა გადასასვლელი“, 1.24 „ბავშვები“ და 1.26 „საგზაო სამუშაოები“ ნიშნები მეორდება დაუსახლებელ პუნქტში, ხოლო 1.24 და 1.26 ნიშნები – დასახლებულ პუნქტშიც. მეორე ნიშანი იდგმება სახიფათო მონაკვეთის დასაწყისიდან არანაკლებ 50 მეტრ მანძილზე.



I



II



III



IV

რომელი საგზაო ნიშანი აფრთხილებს უშლაგბაუმო რკინიგზის გადასასვლელთან მიახლოების თაობაზე?

1

მხოლოდ I

2

მხოლოდ II

3

მხოლოდ III

4

მხოლოდ III და IV

ბანმარტუბა:

„საგზაო მოძრაობის შესახებ“ საქართველოს კანონის პირველი დანართის პირველი თავის (მაფრთხილებელი ნიშნები) 1.2 პუნქტის თანახმად საგზაო ნიშანი 1.2 „რკინიგზის უშლაგბაუმო გადასასვლელი“ – იძლევა გაფრთხილებას რკინიგზის უშლაგბაუმო გადასასვლელთან მიახლოების თაობაზე.



I



II



III



IV

მოცემული საგზაო ნიშნებიდან რომელი აფრთხილებს ორი ან მეტი ლიანდაგიანი რკინიგზის უშლაგბაუმო გადასასვლელთან მიახლოების შესახებ?

1

მხოლოდ I და II

2

ყველა

3

მხოლოდ II და II

4

მხოლოდ IV

ბანმარტიბა:

„საგზაო მოძრაობის შესახებ“ საქართველოს კანონის პირველი დანართის პირველი თავის მაფრთხილებელი ნიშნები) 1.3.2 პუნქტის საგზაო ნიშანი 1.3.2. „მრავალლიანდაგიანი რკინიგზა“—იძლევა გაფრთხილებას ორი ან ორზე მეტი ლიანდაგის მქონე რკინიგზის უშლაგბაუმო გადასასვლელთან მიახლოების თაობაზე.



I



II



III



IV

მოცემული საგზაო ნიშნები დაუსახლებელ პუნქტში განმეორებით (მეორე ნიშანი) იდგმება სახიფათო მონაკვეთის დასაწყისიდან არანაკლებ:

1

150 მეტრის მანძილზე

2

100 მეტრის მანძილზე

3

50 მეტრის მანძილზე

განმარტება:

„საგზაო მოძრაობის შესახებ“ საქართველოს კანონის პირველი დანართის პირველი თავის (მაფრთხილებელი ნიშნები) შენიშვნის „ბ“ ქვეპუნქტის თანახმად 1.1 „რკინიგზის შლაგბაუმიანი გადასასვლელი“, 1.2 „რკინიგზის უშლაგბაუმო გადასასვლელი“, 1.10 „გასახსნელი ხიდი“, 1.11 „სანაპიროზე გასასვლელი“, 1.23 „ქვეითა გადასასვლელი“, 1.24 „ბავშვები“ და 1.26 „საგზაო სამუშაოები“ ნიშნები მეორდება დაუსახლებელ პუნქტში, ხოლო 1.24 და 1.26 ნიშნები - დასახლებულ პუნქტშიც. მეორე ნიშანი იდგმება სახიფათო მონაკვეთის დასაწყისიდან არანაკლებ 50 მეტრის მანძილზე.



მოცემული საგზაო ნიშნების კომბინაციიდან რომელი იდგმება დაუსახლებელ პუნქტში, რკინიგზის უშლაგბაუმო გადასასვლელამდე 150-300 მეტრის მანძილზე, გზის მარჯვენა მხარეს?

1

I

2

II

3

III

4

IV

ბანმარტეზა:

„საგზაო მოძრაობის შესახებ“ საქართველოს კანონის პირველი დანართის პირველი თავის (მაფრთხილებელი ნიშნები) პენიშვნის „ა“, „ბ“ და „ვ“ ქვეპუნქტების თანახმად: ა) 1.1 „რკინიგზის შლაგბაუმიანი გადასასვლელი“ და 1.2 „რკინიგზის უშლაგბაუმო გადასასვლელი“ ნიშნები დაუსახლებელ პუნქტში იდგმება სახიფათო მონაკვეთის დასაწყისამდე 150–300 მეტრ მანძილზე, ბ) 1.1 „რკინიგზის შლაგბაუმიანი გადასასვლელი“, 1.2 „რკინიგზის უშლაგბაუმო გადასასვლელი“, 1.10 „გასახსნელი ხიდი“, 1.11 „სანაპიროზე გასასვლელი“, 1.23 „ქვეითა გადასასვლელი“, 1.24 „ბავშვები“ და 1.26 „საგზაო სამუშაოები“ ნიშნები მეორდება დაუსახლებელ პუნქტში, ხოლო 1.24 და 1.26 ნიშნები - დასახლებულ პუნქტშიც. მეორე ნიშანი იდგმება სახიფათო მონაკვეთის დასაწყისიდან არანაკლებ 50 მეტრის მანძილზე. ვ) 1.4.1-1.4.3 „რკინიგზის გადასასვლელთან მიახლოება“ ნიშნები იდგმება გზის მარჯვენა მხარეს, ხოლო 1.4.4-1.4.6 „რკინიგზის გადასასვლელთან მიახლოება“ ნიშნები - მარცხენა მხარეს. 1.4.1 და 1.4.4 ნიშნები იდგმება მოძრაობის მიმართულებით ძირითად და დუბლირებულ 1.1 ან 1.2 ნიშნებთან ერთად. ნიშნები 1.4.3 და 1.4.6 იდგმება მოძრაობის მიმართულებით განმეორებით 1.1 ან 1.2 ნიშნებთან, ხოლო ნიშნები 1.4.2 და 1.4.5 - დამოუკიდებლად, თანაბარ დაშორებაზე ძირითად და განმეორებითი 1.1 ან 1.2 ნიშნებს შორის.



I



II



III



IV

მოცემული საგზაო ნიშნებიდან რომელი აღნიშნავს მცირერადიუსიან ან შეზღუდულ ხილვადობის მქონე გზის სახიფათო მოსახვევს?

1

I

2

II

3

III

4

IV

განმარტება:

„საგზაო მოძრაობის შესახებ“ საქართველოს კანონის პირველი დანართის პირველი თავის (მაფრთხილებელი ნიშნები) 1.12.1 და 1.12.2 პუნქტების თანახმად საგზაო ნიშნები 1.12.1, 1.12.2 „სახიფათო მოსახვევი“ - აღნიშნავს მცირერადიუსიან ან შეზღუდული ხილვადობის მქონე გზის სახიფათო მოსახვევს: 1.12.1 – მარჯვნივ, 1.12.2 – მარცხნივ.



I



II



III



IV

მოცემული საგზაო ნიშნებიდან რომელი აღნიშნავს გზის მონაკვეთს, რომლის სავალი ნაწილი დაზიანებულია?

1

მხოლოდ II და III

2

მხოლოდ III

3

მხოლოდ I

4

მხოლოდ I და IV

განმარტება:

„საგზაო მოძრაობის შესახებ“ საქართველოს კანონის პირველი დანართის პირველი თავის (მაფრთხილებელი ნიშნები) 1.17 პუნქტის თანახმად საგზაო ნიშანი 1.17 „უსწორმასწორო გზა“ - აღნიშნავს გზის მონაკვეთს, რომლის სავალი ნაწილი დაზიანებულია – ტალღოვანი, ღრანტეებიანი, ხიდთან უსწორმასწორო შეუღლებებით და ა. შ..



I



II



III



IV

მოცემული საგზაო ნიშნებიდან რომელი აღნიშნავს გზის მონაკვეთს, რომელზედაც შესაძლებელია სატრანსპორტო საშუალების თვლებიდან ღორღის, ხრეშისა და ა. შ. ასხლეტა?

1

მხოლოდ I და III

2

მხოლოდ IV

3

მხოლოდ II

4

მხოლოდ II და IV

განმარტება:

„საგზაო მოძრაობის შესახებ“ საქართველოს კანონის პირველი დანართის პირველი თავის (მაფრთხილებელი ნიშნები) 1.19 პუნქტის თანახმად საგზაო ნიშანი 1.19 „ქვის ასხლეტა“ - აღნიშნავს გზის მონაკვეთს, რომელზედაც შესაძლებელია სატრანსპორტო საშუალების თვლებიდან ღორღის, ხრეშის ასხლეტა და ა. შ..



I



II



III



IV

მოცემული საგზაო ნიშნებიდან რომელი აღნიშნავს გზის მონაკვეთს, რომლის სავალი ნაწილის სიგანე ვიწროვდება ორივე მხრიდან?

1

I

2

II

3

III

4

IV

განმარტება:

„საგზაო მოძრაობის შესახებ“ საქართველოს კანონის პირველი დანართის პირველი თავის (მაფრთხილებელი ნიშნები) 1.21.1-1.21.3 პუნქტების თანახმად საგზაო ნიშნები 1.21.1–1.21.3 „გზის შევიწროება“ - აღნიშნავს გზის მონაკვეთს, რომლის სავალი ნაწილის სიგანე ვიწროვდება. 1.21.1 - ორივე მხრიდან; 1.21.2 - მარჯვნიდან; 1.21.3 - მარცხნიდან.



I



II



III



IV

მოცემული საგზაო ნიშნებიდან რომელი აფრთხილებს საგზაო ნიშნით (5.19.1 ან 5.19.2) ან/და საგზაო მონიშვნით (1.14.1-1.14.3) აღნიშნულ ქვეითთა გადასასვლელთან მიახლოების თაობაზე?

1

I

2

II

3

III

4

IV

განმარტება:

„საგზაო მოძრაობის შესახებ“ საქართველოს კანონის პირველი დანართის პირველი თავის (მაფრთხილებელი ნიშნები) 1.23 პუნქტის თანახმად საგზაო ნიშანი 1.23 „ქვეითთა გადასასვლელი“ - იძლევა გაფრთხილებას 5.19.1 და 5.19.2 ნიშნებით ან/და 1.14.1–1.14.3 მონიშვნებით აღნიშნულ ქვეითთა გადასასვლელთან მიახლოების თაობაზე.



I



II



III



IV

მოცემული საგზაო ნიშნებიდან რომელი აფრთხილებს საგზაო ნიშნით (4.4) აღნიშნული ველობილიკის სავალი ნაწილის გადაკვეთის ადგილთან მიახლოების თაობაზე?

1

I

2

II

3

III

4

IV

განმარტება:

„საგზაო მოძრაობის შესახებ“ საქართველოს კანონის პირველი დანართის პირველი თავის (მაფრთხილებელი ნიშნები) 1.25 პუნქტის თანახმად საგზაო ნიშანი 1.25 „ველობილიკის გადაკვეთა“ - იძლევა გაფრთხილებას 4.4 ნიშნით აღნიშნული ველობილიკის სავალი ნაწილის გადაკვეთის ადგილთან მიახლოების თაობაზე.



I



II



III



IV

მოცემული საგზაო ნიშნებიდან რომელი აღნიშნავს გზის მონაკვეთს, რომლის ფარგლებში მიმდინარეობს სამუშაოები?

1

I

2

II

3

III

4

IV

განმარტება:

„საგზაო მოძრაობის შესახებ“ საქართველოს კანონის პირველი დანართის პირველი თავის (მაფრთხილებელი ნიშნები) 1.26 პუნქტის თანახმად საგზაო ნიშანი 1.26 „საგზაო სამუშაოები“ - აღნიშნავს გზის მონაკვეთს, რომლის ფარგლებში სამუშაოები მიმდინარეობს.



I



II



III



IV

მოცემული საგზაო ნიშნებიდან რომელი აღნიშნავს გზის მონაკვეთს, რომელზედაც შეიძლება ამოვარდეს ძლიერი გვერდითი ქარი?

1

I

2

II

3

III

4

IV

განმარტება:

„საგზაო მოძრაობის შესახებ“ საქართველოს კანონის პირველი დანართის პირველი თავის (მაფრთხილებელი ნიშნები) 1.30 პუნქტის თანახმად საგზაო ნიშანი 1.30 „გვერდითი ქარი“ - აღნიშნავს გზის მონაკვეთს, რომელზეც შეიძლება ძლიერი გვერდითი ქარი ამოვარდეს.



I



II



III



IV

მოცემული საგზაო ნიშნებიდან რომელი აღნიშნავს გზის მონაკვეთს, რომელზედაც შეიძლება წარმოიშვას ისეთი სახის საფრთხე, რომელიც არ არის განსაზღვრული სხვა მაფრთხილებელი ნიშნებით?

1

I

2

II

3

III

4

IV

განმარტება:

„საგზაო მოძრაობის შესახებ“ საქართველოს კანონის პირველი დანართის პირველი თავის (მაფრთხილებელი ნიშნები) 1.34 პუნქტის თანახმად საგზაო ნიშანი 1.34 „სხვა საფრთხეები“ - გზის მონაკვეთი, რომელზედაც შეიძლება წარმოიშვას ისეთი საფრთხე, რომელიც არ არის განსაზღვრული სხვა მაფრთხილებელი ნიშნებით.



I



II



III



IV

მოცემული საგზაო ნიშნებიდან რომელი აღნიშნავს გზას, რომელზედაც მოძრავ მძღოლს ენიჭება არარეგულირებული გზაჯვარედინის გავლის უპირატესობა?

1

I

2

II

3

III

4

IV

ბანმარტივა:

„საგზაო მოძრაობის შესახებ“ საქართველოს კანონის პირველი დანართის მე-2 თავის (პრიორიტეტის ნიშანი) 2.1 პუნქტების თანახმად საგზაო ნიშანი 2.1 „მთავარი გზა“ - გზა, რომელზეც მოძრავ მძღოლსაც ენიჭება არარეგულირებული გზაჯვარედინის გავლის უპირატესობა. ნიშანი იდგმება გზის დასაწყისში და მეორდება უშუალოდ ყოველი გზაჯვარედინის წინ. 2.1 ნიშანი 8.13 დაფით დასახლებულ პუნქტში იდგმება გზაჯვარედინის წინ, რომელზედაც მთავარი გზა იცვლის მიმართულებას, დაუსახლებელ პუნქტში – წინასწარ გზაჯვარედინამდე 150–300 მეტრ მანძილზე და გზაჯვარედინის წინ.

გზაზე სატაქსანო ტრანსპორტის მართვა უნდა განხორციელდეს:

1 სავალი ნაწილის კიდესთან, ყველაზე ახლო მანძილზე ან გვერდულაზე (თუ ეს არ აბრკოლებს ქვეითს) ერთრიგად, მოძრაობის მიმართულების შესაბამისად

2 სავალ ნაწილზე მოძრაობის მიმართულების საპირისპიროდ

3 მეხრეს სურვილისამებრ გზის ნებისმიერ მონაკვეთზე

განმარტება:

„საგზაო მოძრაობის შესახებ“ საქართველოს კანონის 22-ე მუხლის მე-2 პუნქტის თანახმად, გზაზე მოძრავი პირუტყვის, აგრეთვე სატაქსანო ტრანსპორტის მართვა უნდა განხორციელდეს სავალი ნაწილის კიდესთან ყველაზე ახლო მანძილზე ან გვერდულაზე (თუ ეს არ აბრკოლებს ქვეითს) ერთრიგად, მოძრაობის მიმართულებით.

თემა 4:

პროგრესის ნიშნები



მოცემული საგზაო ნიშანი:

1

აღნიშნავს გზას, რომელზედაც მოძრავ მძღოლს ენიჭება არარეგულირებული გზაჯვარედინის გავლის უპირატესობა

2

კრძალავს სახიფათო ტვირთის გადამზიდი ავტომობილების მოძრაობას

3

აღნიშნავს გზას, რომელზედაც მოძრავი მძღოლი ვალდებულია გზა დაუთმოს გადასაკვეთ გზაზე მოძრავ სატრანსპორტო საშუალებას

ბანმართება:

„საგზაო მოძრაობის შესახებ“ საქართველოს კანონის პირველი დანართის მე-2 თავის (პრიორიტეტის ნიშანი) 2.1 პუნქტების თანახმად საგზაო ნიშანი 2.1 „მთავარი გზა“ - გზა, რომელზე მოძრავ მძღოლსაც ენიჭება არარეგულირებული გზაჯვარედინის გავლის უპირატესობა. ნიშანი იდგმება გზის დასაწყისში და მეორდება უშუალოდ ყოველი გზაჯვარედინის წინ. 2.1 ნიშანი 8.13 დაფით დასახლებულ პუნქტში იდგმება გზაჯვარედინის წინ, რომელზედაც მთავარი გზა იცვლის მიმართულებას, დაუსახლებელ პუნქტში – წინასწარ გზაჯვარედინამდე 150–300 მეტრ მანძილზე და გზაჯვარედინის წინ.



I



II



III



IV

მოცემული საგზაო ნიშნებიდან რომელი აღნიშნავს გზის იმ მონაკვეთის ბოლოს, საიდანაც ის კარგავს მთავარი გზის სტატუსს?

1

I

2

II

3

III

4

IV

განმარტება:

„საგზაო მოძრაობის შესახებ“ საქართველოს კანონის პირველი დანართის მე-2 თავის (პრიორიტეტის ნიშანი) 2.2 პუნქტების თანახმად საგზაო ნიშანი 2.2 „მთავარი გზის დასასრული“ - გზის იმ მონაკვეთის ბოლო, საიდანაც იგი კარგავს მთავარი გზის სტატუსს. თუ მთავარი გზა იმ გზის გადაკვეთის წინმთავერდება, რომელზედაც დაწესებულია მოცემული გზაჯვარედინის გავლის უპირატესობა, 2.2 ნიშანს დაუსახლებელ პუნქტში დგამენ წინასწარ 2.4 ნიშანთან ერთად, დასახლებულ პუნქტში – გზაჯვარედინიდან 25 მეტრ მანძილზე ან/და 2.3 ან 2.4 ნიშანთან ერთად. ნიშანი შეიძლება დაიდგას სხვა, 8.1.1 დაფაზე მითითებულ მანძილზედაც.

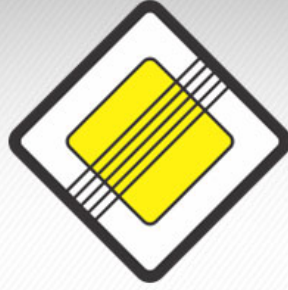

მოცემული საგზაო ნიშანი აღნიშნავს:

1

გზას, რომელზედაც მოძრავ მძღოლს ენიჭება არარეგულირებული გზატვარედინის გავლის უპირატესობა

2

გზის ვიწრო მონაკვეთს, რომელზედაც მოძრავ მძღოლს ენიჭება, უპირატესობა საპირისპირო მიმართულებით მოძრავ სატრანსპორტო საშუალებასთან შედარებით

3

გზის იმ მონაკვეთის ბოლოს, საიდანაც ის ვარგავს მთავარი გზის სტატუსს

განმარტება:

„საგზაო მოძრაობის შესახებ“ საქართველოს კანონის პირველი დანართის მე-2 თავის (პრიორიტეტის ნიშანი) 2.2 პუნქტების თანახმად საგზაო ნიშანი 2.2 „მთავარი გზის დასასრული“ - გზის იმ მონაკვეთის ბოლო, საიდანაც იგი ვარგავს მთავარი გზის სტატუსს. თუ მთავარი გზა იმ გზის გადაკვეთის წინმთავერდება, რომელზედაც დაწესებულია მოცემული გზატვარედინის გავლის უპირატესობა, 2.2 ნიშანს დაუსახლებელ პუნქტში დგამენ წინასწარ 2.4 ნიშანთან ერთად, დასახლებულ პუნქტში – გზატვარედინიდან 25 მეტრ მანძილზე ან/და 2.3 ან 2.4 ნიშანთან ერთად. ნიშანი შეიძლება დაიდგას სხვა, 8.1.1 დაფაზე მითითებულ მანძილზედაც.



I



II



III



IV

მოცემული საგზაო ნიშნებიდან რომელი აღნიშნავს ისეთ გზასთან გადაკვეთას, რომელზე მოძრავ მძღოლსაც აქვს გზის დათმობის ვალდებულება?

1

I

2

II

3

III

4

IV

ბანმარტიბა:

„საგზაო მოძრაობის შესახებ“ საქართველოს კანონის პირველი დანართის პირველი თავის (მაფრთხილებელი ნიშნები) 1.7.1- 1.7.7 პუნქტების თანახმად საგზაო ნიშანი 1.7.1. „მეორეხარისხოვან გზასთან გადაკვეთა“, 1.7.2–1.7.7. „მეორეხარისხოვანი გზის შეერთება“ (შეერთება მარჯვნიდან – 1.7.2, 1.7.4 და 1.7.6, შეერთება მარცხნიდან – 1.7.3, 1.7.5 და 1.7.7) – ისეთ გზასთან გადაკვეთა ან ისეთ გზასთან შეერთება, რომელზე მოძრავ მძღოლსაც აქვს გზის დათმობის ვალდებულება. 1.7.1–1.7.7 ნიშნები სახიფათო მონაკვეთის დასაწყისამდე იდგმება დაუსახლებელ პუნქტში 150–300 მეტრ მანძილზე, დასახლებულ პუნქტში – 50–100 მეტრ მანძილზე.



I



II



III



IV

მოცემული საგზაო ნიშნებიდან რომელი აღნიშნავს ისეთ გზასთან შეერთებას, რომელზე მოძრავ მძღოლსაც აქვს გზის დათმობის ვალდებულება?

1

მხოლოდ II და IV

2

მხოლოდ I და III

3

მხოლოდ II

4

მხოლოდ III

ბანმარტივა:

„საგზაო მოძრაობის შესახებ“ საქართველოს კანონის პირველი დანართის პირველი თავის (მაფრთხილებელი ნიშნები) 1.7.1- 1.7.7 პუნქტების თანახმად საგზაო ნიშანი 1.7.1. „მეორეხარისხოვან გზასთან გადაკვეთა“, 1.7.2–1.7.7. „მეორეხარისხოვანი გზის შეერთება“ (შეერთება მარჯვნიდან – 1.7.2, 1.7.4 და 1.7.6, შეერთება მარცხნიდან – 1.7.3, 1.7.5 და 1.7.7) – ისეთ გზასთან გადაკვეთა ან ისეთ გზასთან შეერთება, რომელზე მოძრავ მძღოლსაც აქვს გზის დათმობის ვალდებულება. 1.7.1–1.7.7 ნიშნები სახიფათო მონაკვეთის დასაწყისამდე იდგმება დაუსახლებელ პუნქტში 150–300 მეტრ მანძილზე, დასახლებულ პუნქტში – 50–100 მეტრ მანძილზე.



I



II



III



IV

მოცემული საგზაო ნიშნებიდან რომელი აღნიშნავს ისეთ გზასთან შეერთებას, რომელზე მოძრავ მძღოლსაც აქვს გზის დათმობის ვალდებულება?

1

მხოლოდ II და III

2

მხოლოდ I და IV

3

ყველა

4

არცერთი

ბანმარტივა:

„საგზაო მოძრაობის შესახებ“ საქართველოს კანონის პირველი დანართის პირველი თავის (მაფრთხილებელი ნიშნები) 1.7.1- 1.7.7 პუნქტების თანახმად საგზაო ნიშანი 1.7.1. „მეორეხარისხოვან გზასთან გადაკვეთა“, 1.7.2–1.7.7. „მეორეხარისხოვანი გზის შეერთება“ (შეერთება მარჯვნიდან – 1.7.2, 1.7.4 და 1.7.6, შეერთება მარცხნიდან – 1.7.3, 1.7.5 და 1.7.7) – ისეთ გზასთან გადაკვეთა ან ისეთ გზასთან შეერთება, რომელზე მოძრავ მძღოლსაც აქვს გზის დათმობის ვალდებულება. 1.7.1–1.7.7 ნიშნები სახიფათო მონაკვეთის დასაწყისამდე იდგმება დაუსახლებელ პუნქტში 150–300 მეტრ მანძილზე, დასახლებულ პუნქტში – 50–100 მეტრ მანძილზე.



I



II



III



IV

მოცემული საგზაო ნიშნებიდან რომელი ავალდებულებს მძღოლს გზა დაუთმოს გადასაკვეთ გზაზე მოძრავ სატრანსპორტო საშუალების მძღოლს?

1

I

2

II

3

III

4

IV

ბანმარტივა:

„საგზაო მოძრაობის შესახებ“ საქართველოს კანონის პირველი დანართის მე-2 თავის (პრიორიტეტის ნიშანი) 2.3 პუნქტების თანახმად საგზაო ნიშანი 2.3 „დაუთმე გზა“ - გზა, რომელზე მოძრავი მძღოლიც ვალდებულია გზა დაუთმოს გადასაკვეთ გზაზე მოძრავ მძღოლს, ხოლო 8.13 დაფის არსებობისას – მთავარ გზაზე მოძრავ მძღოლს. 2.3 ნიშანი დაუსახლებელ პუნქტში იდგმება წინასწარ გზაჯვარედინამდე 150–300 მეტრ მანძილზე 8.1.1 დაფით, თუ გზაჯვარედინის წინ დადგმულია 2.3 ნიშანი, ან 8.1.2 დაფით, თუ გზაჯვარედინის წინ დადგმულია 2.4 ნიშანი.



მოცემული საგზაო ნიშანი:

1

უკრძალავს მძღოლს გზის ვიწრო მონაკვეთზე შესვლას

2

კრძალავს ყველა სახის სატრანსპორტო საშუალების მოძრაობას

3

ავალდებულებს მძღოლს გზა დაუთმოს გადასაკვეთ გზაზე მოძრავ სატრანსპორტო საშუალების მძღოლებს

განმარტება:

„საგზაო მოძრაობის შესახებ“ საქართველოს კანონის პირველი დანართის მე-2 თავის (პრიორიტეტის ნიშანი) 2.3 პუნქტების თანახმად საგზაო ნიშანი 2.3 „დაუთმე გზა“ - გზა, რომელზე მოძრავი მძღოლიც ვალდებულია გზა დაუთმოს გადასაკვეთ გზაზე მოძრავ მძღოლს, ხოლო 8.13 დაფის არსებობისას – მთავარ გზაზე მოძრავ მძღოლს. 2.3 ნიშანი დაუსახლებელ პუნქტში იდგმება წინასწარ გზაჯვარედინამდე 150–300 მეტრ მანძილზე 8.1.1 დაფით, თუ გზაჯვარედინის წინ დადგმულია 2.3 ნიშანი, ან 8.1.2 დაფით, თუ გზაჯვარედინის წინ დადგმულია 2.4 ნიშანი.



I



II



III



IV

მოცემული საგზაო ნიშნებიდან რომელი უკრძალავს მძღოლს „სდექ“ ხაზის წინ გაუჩერებლად მოძრაობის გაგრძელებას?

1

I

2

II

3

III

4

IV

ბანმარტიბა:

„საგზაო მოძრაობის შესახებ“ საქართველოს კანონის პირველი დანართის მე-2 თავის (პრიორიტეტის ნიშანი) 2.4 პუნქტების თანახმად საგზაო ნიშანი 2.4 „მოძრაობა გაუჩერებლად აკრძალულია“- უკრძალავს მძღოლს მოძრაობის გაგრძელებას „სდექ“ ხაზის წინ გაუჩერებლად, ხოლო თუ ის არ არის – გადასაკვეთი სავალი ნაწილის ნაპირთან. მძღოლი ვალდებულია გზა დაუთმოს გადასაკვეთ გზაზე მოძრავ მძღოლს, ხოლო 8. 13 დაფის არსებობისას – მთავარ გზაზე მოძრავ მძღოლს. ნიშანი იდგმება, თუ არაა უზრუნველყოფილი გადამკვეთ გზაზე მოძრავი სატრანსპორტო საშუალებათა ხილვადობა, ის აგრეთვე შეიძლება დაიდგას რკინიგზის გადასასვლელის ან საკარანტინო საგუშაგოს წინ (ამ შემთხვევაში მძღოლი ვალდებულია გაჩერდეს „სდექ“ ხაზის წინ, ხოლო თუ ის არ არის – ნიშნის წინ).



მოცემული საგზაო ნიშანი:

1

კრძალავს ყველა სატრანსპორტო საშუალებით შესვლას მოცემული მიმართულებით

2

კრძალავს ნებისმიერი სახის სატრანსპორტო საშუალებით მოძრაობას

3

უკრძალავს მძღოლს მოძრაობის გაგრძელებას გაუჩერებლად, აგრეთვე ავალდებულებს მას გზა დაუთმოს გადასაკვეთ გზაზე მოძრავ სატრანსპორტო საშუალების მძღოლებს

განმარტება:

„საგზაო მოძრაობის შესახებ“ საქართველოს კანონის პირველი დანართის მე-2 თავის (პრიორიტეტის ნიშანი) 2.4 პუნქტების თანახმად საგზაო ნიშანი 2.4 „მოძრაობა გაუჩერებლად აკრძალულია“- უკრძალავს მძღოლს მოძრაობის გაგრძელებას „სდექ“ ხაზის წინ გაუჩერებლად, ხოლო თუ ის არ არის – გადასაკვეთი სავალი ნაწილის ნაპირთან. მძღოლი ვალდებულია გზა დაუთმოს გადასაკვეთ გზაზე მოძრავ მძღოლს, ხოლო 8. 13 დავის არსებობისას – მთავარ გზაზე მოძრავ მძღოლს. ნიშანი იდგმება, თუ არაა უზრუნველყოფილი გადამკვეთ გზაზე მოძრავი სატრანსპორტო საშუალებათა ხილვადობა, ის აგრეთვე შეიძლება დაიდგას რკინიგზის გადასასვლელის ან საკარანტინო საგუშაგოს წინ (ამ შემთხვევაში მძღოლი ვალდებულია გაჩერდეს „სდექ“ ხაზის წინ, ხოლო თუ ის არ არის – ნიშნის წინ).



I



II



III



IV

მოცემული საგზაო ნიშნებიდან რომელი უკრძალავს მძღოლს გზის ვიწრო მონაკვეთზე შესვლას, თუ ეს აძნელებს საპირისპირო მიმართულებით მოძრაობას?

1

I

2

II

3

III

4

IV

განმარტება:

„საგზაო მოძრაობის შესახებ“ საქართველოს კანონის პირველი დანართის მე-2 თავის (პრიორიტეტის ნიშანი) 2.5 პუნქტების თანახმად საგზაო ნიშანი 2.5 „შემხვედრი მოძრაობის უპირატესობა“- უკრძალავს მძღოლს გზის ვიწრო მონაკვეთზე შესვლას, თუ ეს აძნელებს საპირისპირო მიმართულებით მოძრაობას. მძღოლი ვალდებულია გზა დაუთმოს შემხვედრ სატრანსპორტო საშუალებას, რომელიც მოპირდაპირე მისასვლელთან ან გზის ვიწრო მონაკვეთზე იმყოფება.



მოცემული საგზაო ნიშანი:

1

აღნიშნავს გზის მონაკვეთის დასაწყისს, სადაც ერთ ან რამდენიმე ზოლზე მოძრაობის მიმართულება შეიძლება შეიცვალოს საპირისპიროდ

2

მიუთითებს გზას, რომელზედაც ტრანსპორტით მოძრაობა ერთი მიმართულებით ხორციელდება

3

უკრძალავს მძღოლს გზის ვიწრო მონაკვეთზე შესვლას, თუ ეს აძნელებს საპირისპირო მიმართულებით მოძრაობას

განმარტება:

„საგზაო მოძრაობის შესახებ“ საქართველოს კანონის პირველი დანართის მე-2 თავის (პრიორიტეტის ნიშანი) 2.5 პუნქტების თანახმად საგზაო ნიშანი 2.5 „შემხვედრი მოძრაობის უპირატესობა“- უკრძალავს მძღოლს გზის ვიწრო მონაკვეთზე შესვლას, თუ ეს აძნელებს საპირისპირო მიმართულებით მოძრაობას. მძღოლი ვალდებულია გზა დაუთმოს შემხვედრ სატრანსპორტო საშუალებას, რომელიც მოპირდაპირე მისასვლელთან ან გზის ვიწრო მონაკვეთზე იმყოფება.



I



II



III



IV

მოცემული საგზაო ნიშნებიდან რომელი ანიჭებს მძღოლს უპირატესობას საპირისპირო მიმართულებით მოძრავე სატრანსპორტო საშუალებასთან შედარებით, გზის ვიწრო მონაკვეთზე მოძრაობისას?

1

I

2

II

3

III

4

IV

განმარტება:

„საგზაო მოძრაობის შესახებ“ საქართველოს კანონის პირველი დანართის მე-2 თავის (პრიორიტეტის ნიშანი) 2.6 პუნქტების თანახმად საგზაო ნიშანი 2.6 „უპირატესობა შემხვედრ მოძრაობასთან“ - ანიჭებს მძღოლს უპირატესობას გზის ვიწრო მონაკვეთზე მოძრაობისას საპირისპირო მიმართულებით მოძრავე სატრანსპორტო საშუალებასთან შედარებით.



მოცემული საგზაო ნიშანი:

1

ანიჭებს მძღოლს უპირატესობას საპირისპირო მიმართულებით მოძრავ სატრანსპორტო საშუალებასთან შედარებით, გზის ვიწრო მონაკვეთზე მოძრაობისას

2

ავალდებულებს მძღოლს გზა დაუთმოს გადასაკვეთ გზაზე მოძრავ სატრანსპორტო საშუალებას

3

უკრძალავს მძღოლს გზის ვიწრო მონაკვეთზე შესვლას, თუ ეს აძნელებს საპირისპირო მოძრაობას

განმარტება:

„საგზაო მოძრაობის შესახებ“ საქართველოს კანონის პირველი დანართის მე-2 თავის (პრიორიტეტის ნიშანი) 2.6 პუნქტების თანახმად საგზაო ნიშანი 2.6 „უპირატესობა შემხვედრ მოძრაობასთან“ - ანიჭებს მძღოლს უპირატესობას გზის ვიწრო მონაკვეთზე მოძრაობისას საპირისპირო მიმართულებით მოძრავ სატრანსპორტო საშუალებასთან შედარებით.



I



II



III



IV

მოცემული საგზაო ნიშნებიდან რომლის მოქმედების ზონაში ენიჭება მძღოლს არარეგულირებული გზატკარედინის გავლის უპირატესობა?

1

მხოლოდ II და IV

2

მხოლოდ I და III

3

არცერთის

4

ყველას

ბანმარტივა:

„საგზაო მოძრაობის შესახებ“ საქართველოს კანონის პირველი დანართის პირველი თავის (მაფრთხილებელი ნიშნები) 1.7.1- 1.7.7 პუნქტების თანახმად საგზაო ნიშანი 1.7.1. „მეორეხარისხოვან გზასთან გადაკვეთა“, 1.7.2–1.7.7. „მეორეხარისხოვანი გზის შეერთება“ (შეერთება მარცხნიდან – 1.7.2, 1.7.4 და 1.7.6, შეერთება მარცხნიდან – 1.7.3, 1.7.5 და 1.7.7) – ისეთ გზასთან გადაკვეთა ან ისეთ გზასთან შეერთება, რომელზე მოძრავ მძღოლსაც აქვს გზის დათმობის ვალდებულება. ამავე კანონის პირველი დანართის მე-2 თავის (პრიორიტეტის ნიშანი) 2.1 პუნქტების თანახმად საგზაო ნიშანი 2.1 „მთავარი გზა“ - გზა, რომელზე მოძრავ მძღოლსაც ენიჭება არარეგულირებული გზატკარედინის გავლის უპირატესობა. ნიშანი იდგმება გზის დასაწყისში და მეორდება უშუალოდ ყოველი გზატკარედინის წინ. 2.1 ნიშანი 8.13 დაფით დასახლებულ პუნქტში იდგმება გზატკარედინის წინ, რომელზედაც მთავარი გზა იცვლის მიმართულებას, დაუსახლებელ პუნქტში – წინასწარ გზატკარედინამდე 150–300 მეტრ მანძილზე და გზატკარედინის წინ.



I



II



III



IV

მოცემული საგზაო ნიშნებიდან რომელი იდგმება უშუალოდ გზის ვიწრო უბნის წინ?

1

II და III

2

I და IV

3

I

4

I და II

განმარტება:

„საგზაო მოძრაობის შესახებ“ საქართველოს კანონის პირველი დანართის მე-2 თავის (პრიორიტეტის ნიშანი) შენიშვნის „ბ“ ქვეპუნქტის თანახმად საგზაო ნიშნები 2.5 „შემხვედრი მოძრაობის უპირატესობა“ და 2.6 „უპირატესობა შემხვედრ მოძრაობასთან“ იდგმება უშუალოდ გზის ვიწრო უბნის წინ. ნიშანი 2.5 შეიძლება დაიდგას წინასწარ 8.1.1 დაფით.



I



II



III



IV

თუ სხვა აუცილებლობა არ არსებობს, მოცემული საგზაო ნიშნები დაუსახლებელ პუნქტში იდგმება სახიფათო მონაკვეთის დასაწყისამდე:

1

50-100 მეტრის მანძილზე

2

100-150 მეტრის მანძილზე

3

150-300 მეტრის მანძილზე

4

300-400 მეტრის მანძილზე

ბანმარტივა:

„საგზაო მოძრაობის შესახებ“ საქართველოს კანონის პირველი დანართის პირველი თავის (მაფრთხილებელი ნიშნები) პენიშვნის „ა“ პუნქტის თანახმად 1.1, 1.2, 1.5–1.34 ნიშნები დაუსახლებელ პუნქტში იდგმება სახიფათო მონაკვეთის დასაწყისამდე 150–300 მეტრ მანძილზე, დასახლებულ პუნქტში – 50–100 მეტრ მანძილზე. აუცილებლობისას ნიშნები იდგმება სხვა მანძილზედაც, რომელიც მითითებულია 8.1.1 დაფაზე. სურათზე ნაჩვენები ნიშნებია: 1.7.1 „მეორეხარისხოვან გზებთან გადაკვეთა“, 1.7.2, 1.7.3 და 1.7.7 „მეორეხარისხოვანი გზის შეერთება“.



I



II



III



IV

თუ სხვა აუცილებლობა არ არსებობს, მოცემული საგზაო ნიშნები დასახლებულ პუნქტში იდგმება სახიფათო მონაკვეთის დასაწყისამდე:

1

50-100 მეტრის მანძილზე

2

100-150 მეტრის მანძილზე

3

150-300 მეტრის მანძილზე

განმარტება:

„საგზაო მოძრაობის შესახებ“ საქართველოს კანონის პირველი დანართის პირველი თავის (მაფრთხილებელი ნიშნები) შენიშვნის „ა“ პუნქტის თანახმად 1.1, 1.2, 1.5–1.34 ნიშნები დაუსახლებელ პუნქტში იდგმება სახიფათო მონაკვეთის დასაწყისამდე 150–300 მეტრ მანძილზე, დასახლებულ პუნქტში – 50–100 მეტრ მანძილზე. აუცილებლობისას ნიშნები იდგმება სხვა მანძილზედაც, რომელიც მითითებულია 8.1.1 დაფაზე. სურათზე ნაჩვენები ნიშნებია: 1.7.1 „მორეხარისხოვან გზებთან გადაკვეთა“, 1.7.2, 1.7.3 და 1.7.7 „მორეხარისხოვანი გზის შეერთება“.

ბულდოზერის მცირე მანძილზე ტრანსპორტირება რეკომენდირებულია?

1

თავისი სვლით

2

საავტომობილო ტრანსპორტით

3

სარკინიგზო ტრანსპორტით

განმარტება:

ბულდოზერის მცირე მანძილზე ტრანსპორტირება რეკომენდირებულია თავისი სვლით.

ბულდოზერის შორ მანძილზე ტრანსპორტირება რეკომენდირებულია?

1 მხოლოდ საავტომობილო ტრანსპორტით

2 მხოლოდ სარკინიგზო ტრანსპორტით

3 ამ ბილეთში ჩამოთვლილი ნებისმიერი ხერხით

განმარტება:

ბულდოზერის შორ მანძილზე ტრანსპორტირება რეკომენდირებულია როგორც საავტომობილო, ასევე სარკინიგზო ტრანსპორტით.

რომელია საგზაო-სამშენებლო მანქანების განმასხვავებელი ნიშანი?

1 სამუშაო ორგანოების უნივერსალურობა

2 კონსტრუქციის სიმარტივე

3 სავალი ნაწილის ერთგვაროვნება

4 მართვის სისტემის ერთგვაროვნება

განმარტება:

საამშენებლო მანქანების განმასხვავებელი ნიშანია სავალი ნაწილის ერთგვაროვნება.

რა ნიშნების მიხედვით იყოფა საგზაო-სამშენებლო მანქანები კლასებად?

- 1

მასის მიხედვით
- 2

გადაადგილების სახის მიხედვით
- 3

შესრულების ხერხისა და სამუშაო ორგანოს სახის მიხედვით
- 4

ძალური მექანიზმის მიხედვით

ბანმარტივა:

საამშენებლო მანქანები კლასებად იყოფა შესრულების ხერხისა და სამუშაო ორგანოს სახის მიხედვით.

სამუშაო პროცესის ხასიათის მიხედვით საგზაო-სამშენებლო მანქანები იყოფა:

- 1

არაციკლური მოქმედების მიხედვით
- 2

მობილური მოქმედების მიხედვით
- 3

ციკლური და უწყვეტი მოქმედების მიხედვით
- 4

წყვეტილი მოქმედების მიხედვით

ბანმარტივა:

სამუშაო პროცესის ხასიათის მიხედვით საამშენებლო მანქანები იყოფა ციკლური და უწყვეტი მოქმედების.

მუშა ორგანოების მიერ სიმძლავრის გამოყენების მიხედვით საგზაო-სამშენებლო მანქანები იყოფა:

1

წრიული სამუშაო ორგანოების მიხედვით

2

პასიური და აქტიური სამუშაო ორგანოების მიხედვით

3

არააქტიური სამუშაო ორგანოების მიხედვით

4

უნივერსალური სამუშაო ორგანოების მიხედვით

განმარტება:

მუშა ორგანოების მიერ სიმძლავრის გამოყენების მიხედვით მანქანები იყოფა პასიური და აქტიური სამუშაო ორგანოებით.

საგზაო-სამშენებლო მანქანის მთავარი პარამეტრია:

1

ჩამჩის მოცულობა

2

ტვირთამწეობა

3

წვეის ძალა

4

მწარმოებლობა

განმარტება:

საგზაო-სამშენებლო მანქანის მთავარი პარამეტრია მწარმოებლობა.

თემა 5:

ამკრძალავი ნიშნები



მოცემული საგზაო ნიშნის მოქმედების ზონაში „T“ და „S“ კატეგორიის სატრანსპორტო საშუალებებით მოძრაობა ნებადართულია არაუმეტეს:

1

30 კმ/სთ სიჩქარით

2

40 კმ/სთ სიჩქარით

3

50 კმ/სთ სიჩქარით

განმარტება:

„საგზაო მოძრაობის შესახებ“ საქართველოს კანონის პირველი დანართის 3.24 პუნქტის თანახმად საგზაო ნიშანი 3.24 „მაქსიმალური სიჩქარის შეზღუდვა“ - კრძალავს მოძრაობას ნიშანზე აღნიშნულზე მეტი სიჩქარით(კმ/სთ). ამავე კანონის 33-ე მუხლის მე-8 პუნქტის „ა“ ქვეპუნქტის თანახმად, თუ ამ კანონით სხვა რამ არ არის დადგენილი, დასახლებულ ან დაუსახლებელ პუნქტში ნებადართულია „T“ და „S“ კატეგორიების სატრანსპორტო საშუალებების მოძრაობა ყველა გზაზე არაუმეტეს 40 კმ/სთ სიჩქარით.



მოცემული საგზაო ნიშნის მოქმედების ზონაში მოპედითა და მასთან გათანაბრებული სატრანსპორტო საშუალებებით მოძრაობა ნებადართულია არაუმეტეს:

1

20 კმ/სთ სიჩქარით

2

50 კმ/სთ სიჩქარით

3

45 კმ/სთ სიჩქარით

განმარტება:

„საგზაო მოძრაობის შესახებ“ საქართველოს კანონის პირველი დანართის 3.24 პუნქტის თანახმად საგზაო ნიშანი 3.24 „მაქსიმალური სიჩქარის შეზღუდვა“ - კრძალავს მოძრაობას ნიშანზე აღნიშნულზე მეტი სიჩქარით(კმ/სთ). ამავ კანონის 33-ე მუხლის მე-8 პუნქტის „ბ“ ქვეპუნქტის თანახმად, თუ ამ კანონით სხვა რამ არ არის დადგენილი, დასახლებულ ან დაუსახლებელ პუნქტში ნებადართულია მოპედისა და მასთან გათანაბრებული სატრანსპორტო საშუალების მოძრაობა ყველა გზაზე, სადაც ამ კატეგორიის სატრანსპორტო საშუალების მოძრაობა დასაშვებია, არაუმეტეს 45 კმ/სთ სიჩქარით.



მოცემული საგზაო ნიშანი:

1

კრძალავს მოძრაობას ნიშანზე მითითებულზე მეტი სიჩქარით

2

აღნიშნავს მაქსიმალური სიჩქარის შემზღუდავი საგზაო ნიშნის მოქმედების ზონის დასასრულს

3

მიუთითებს სიჩქარეს, რომლითაც რეკომენდირებულია მოძრაობა გზის მოცემულ მონაკვეთზე

განმარტება:

„საგზაო მოძრაობის შესახებ“ საქართველოს კანონის პირველი დანართის 3.25 პუნქტის თანახმად საგზაო ნიშანი 3.25 „მაქსიმალური სიჩქარის შემზღუდვის დასასრული“ – 3.24 ნიშნის („მაქსიმალური სიჩქარის შემზღუდა“) მოქმედების ზონის დასასრული.



აქვს თუ არა მსუბუქი ავტომობილის მძღოლს, სურათზე მითითებულ ადგილას, ავტომობილის სადგომზე დაყენების უფლება, თვის ლუნ რიცხვებში 19.00 საათიდან 21.00 საათამდე?

1

აქვს უფლება

2

არ აქვს უფლება

განმარტება:

„საგზაო მოძრაობის შესახებ“ საქართველოს კანონის პირველი დანართის მე-3 თავის (ამკრძალავი ნიშნები) 3.29 და 3.30 პუნქტების თანახმად საგზაო ნიშანი 3.29 „დგომა აკრძალულია კენტ რიცხვებში“ - კრძალავს სატრანსპორტო საშუალების დგომას თვის კენტ რიცხვებში, ხოლო საგზაო ნიშანი 3.30 „დგომა აკრძალულია ლუნ რიცხვებში“ - კრძალავს სატრანსპორტო საშუალების დგომას თვის ლუნ რიცხვებში. ამავე პუნქტების შენიშვნის თანახმად 3.29 და 3.30 ნიშნების ერთდროულად გამოყენებისას, სატრანსპორტო საშუალების გზის ერთი მხრიდან მეორეზე გადაყენების დროა 19-დან 21 საათამდე, ამ პერიოდში დგომა ნებადართულია სავალი ნაწილის ორივე მხარეს.



მოცემული საგზაო ნიშანი:

1

უკრძალავს მძღოლს მოძრაობის
გაგრძელებას გაუჩერებლად

2

კრძალავს ყველა სახის სატრანსპორტო
საშუალების შესვლას მოცემული
მიმართულებით

3

კრძალავს სატრანსპორტო საშუალებების
გაჩერებას და დგომას

განმარტება:

„საგზაო მოძრაობის შესახებ“ საქართველოს კანონის პირველი დანართის მე-3 თავის (ამკრძალავი ნიშნები) 3.1 პუნქტის თანახმად საგზაო ნიშანი 3.1 „შესვლა აკრძალულია“ - კრძალავს ყველა სახის სატრანსპორტო საშუალებით შესვლას მოცემული მიმართულებით.



მოცემული საგზაო ნიშანი:

- 1

უკრძალავს მძღოლს მოძრაობის გაგრძელებას გაუჩერებლად
- 2

კრძალავს სატრანსპორტო საშუალებების გაჩერებას და დგომას
- 3

კრძალავს ყველა სახის სატრანსპორტო საშუალებით მოძრაობას

განმარტება:

„საგზაო მოძრაობის შესახებ“ საქართველოს კანონის პირველი დანართის მე-3 თავის (ამკრძალავი ნიშნები) 3.2 პუნქტის თანახმად საგზაო ნიშანი 3.2 „მოძრაობა აკრძალულია“ - კრძალავს ყველა სახის სატრან-სპორტო საშუალებით მოძრაობას.



I



II



III



IV

მოცემული საგზაო ნიშნებიდან, რომლი კრძალავს მის მოქმედების ზონაში ყველა სახის მექანიკური სატრანსპორტო საშუალებით მოძრაობას?

1

მხოლოდ I და III

2

მხოლოდ II და IV

3

მხოლოდ II

4

მხოლოდ III

განმარტება:

„საგზაო მოძრაობის შესახებ“ საქართველოს კანონის პირველი დანართის მე-3 თავის (ამკრძალავი ნიშნები) 3.2 პუნქტის თანახმად საგზაო ნიშანი 3.2 „მოძრაობა აკრძალულია“ - კრძალავს ყველა სახის სატრანსპორტო საშუალებით მოძრაობას. ამავე თავის 3.3 პუნქტის თანახმად საგზაო ნიშანი 3.3 „მექანიკური სატრანსპორტო საშუალებით მოძრაობა აკრძალულია“ - კრძალავს ყველა სახის მექანიკური სატრანსპორტო საშუალებით მოძრაობას.



I



II



III



IV

მოცემული საგზაო ნიშნებიდან რომლის მოქმედების ზონაში იკრძალება ყველა სახის მოტოციკლით მოძრაობა?

1

მხოლოდ I და IV

2

მხოლოდ II და III

3

მხოლოდ III

4

მხოლოდ IV

განმარტება:

„საგზაო მოძრაობის შესახებ“ საქართველოს კანონის პირველი დანართის მე-3 თავის (ამკრძალავი ნიშნები) 3.2 პუნქტის თანახმად საგზაო ნიშანი 3.2 „მოძრაობა აკრძალულია“ - კრძალავს ყველა სახის სატრანსპორტო საშუალებით მოძრაობას. ამავე თავის 3.5 პუნქტის თანახმად საგზაო ნიშანი 3.5 „მოტოციკლით მოძრაობა აკრძალულია“ - კრძალავს ყველა სახის მოტოციკლით მოძრაობას.



I



II



III



IV

მოცემული საგზაო ნიშნებიდან, რომლის მოქმედების ზონაში იკრძალება ტრაქტორითა და თვითმავალი მანქანით მოძრაობა?

1

მხოლოდ I და III

2

მხოლოდ II და IV

3

მხოლოდ III

4

მხოლოდ I

განმარტება:

„საგზაო მოძრაობის შესახებ“ საქართველოს კანონის პირველი დანართის მე-3 თავის (ამკრძალავი ნიშნები) 3.2 პუნქტის თანახმად საგზაო ნიშანი 3.2 „მოძრაობა აკრძალულია“ - კრძალავს ყველა სახის სატრანსპორტო საშუალებით მოძრაობას. ამავე თავის 3.6 პუნქტის თანახმად საგზაო ნიშანი 3.6 „ტრაქტორით მოძრაობა აკრძალულია“ - კრძალავს ყველა სახის ტრაქტორითა და სპეციალიზებული თვითმავალი მანქანებით მოძრაობას.



I



II



III



IV

მოცემული საგზაო ნიშნებიდან რომელი კრძალავს ყველა სახის მისაბმელიანი სატვირთო ავტომობილითა და მისაბმელიანი ტრაქტორით მოძრაობას, აგრეთვე მექანიკური სატრანსპორტო საშუალების ბუქსირებას?

1

I

2

II

3

III

4

IV

განმარტება:

„საგზაო მოძრაობის შესახებ“ საქართველოს კანონის პირველი დანართის მე-3 თავის (ამკრძალავი ნიშნები) 3.7 პუნქტის თანახმად საგზაო ნიშანი 3.7 „მისაბმელით მოძრაობა აკრძალულია“ - კრძალავს ყველა სახის მისაბმელიანი სატვირთო ავტომობილითა და მისაბმელიანი ტრაქტორით მოძრაობას, აგრეთვე მექანიკური სატრანსპორტო საშუალების ბუქსირებას.



I



II



III

მოცემული საგზაო ნიშნებიდან რომლის მოქმედების ზონაში იკრძალება მისაბმელიანი ტრაქტორით მოძრაობა?

1

მხოლოდ I და III

2

მხოლოდ II და III

3

ყველა მოცემული ნიშნის მოქმედების ზონაში

განმარტება:

„საგზაო მოძრაობის შესახებ“ საქართველოს კანონის პირველი დანართის მე-3 თავის (ამკრძალავი ნიშნები) 3.2 პუნქტის თანახმად საგზაო ნიშანი 3.2 „მოძრაობა აკრძალულია“ - კრძალავს ყველა სახის სატრანსპორტო საშუალებით მოძრაობას. ამავე თავის 3.6 პუნქტის თანახმად საგზაო ნიშანი 3.6 „ტრაქტორით მოძრაობა აკრძალულია“ - კრძალავს ყველა სახის ტრაქტორითა და თვითმავალი მანქანებით მოძრაობას. ამავე თავის 3.7 პუნქტის თანახმად საგზაო ნიშანი 3.7 „მისაბმელით მოძრაობა აკრძალულია“ - კრძალავს ყველა სახის მისაბმელიანი სატვირთო ავტომობილითა და მისაბმელიანი ტრაქტორით მოძრაობას, აგრეთვე მექანიკური სატრანსპორტო საშუალების ბუქსირებას.



მოცემული საგზაო ნიშანი:

1

აღნიშნავს გზის მონაკვეთს, რომელიც გადის პირუტყვის (საქონლის) სადგომთან, სადაც მოსალოდნელია მათი სავალ ნაწილზე გამოჩენა

2

კრძალავს საჭაპნე ტრანსპორტით, სასაპალნე და საჯდომი ცხოველებით მოძრაობას, ასევე - პირუტყვის გადარეკვას

3

აღნიშნავს გზას, რომელიც განკუთვნილია საჭაპანო ტრანსპორტით მოძრაობისათვის

განმარტება:

„საგზაო მოძრაობის შესახებ“ საქართველოს კანონის პირველი დანართის მე-3 თავის (ამკრძალავი ნიშნები) 3.8 პუნქტის თანახმად საგზაო ნიშანი 3.8 „საჭაპანო მოძრაობა აკრძალულია“ - კრძალავს საჭაპანო ტრანსპორტით, სასაპალნე და საჯდომი ცხოველებით მოძრაობას, ასევე პირუტყვის გადარეკვას.



მოცემული საგზაო ნიშანი:

1

კრძალავს ყველა სახის მოტოციკლის მოძრაობას

2

კრძალავს ველოსიპედითა და მოპედით მოძრაობას

3

კრძალავს ყველა სახის სატრანსპორტო საშუალების მოძრაობას

განმარტება:

„საგზაო მოძრაობის შესახებ“ საქართველოს კანონის პირველი დანართის მე-3 თავის (ამკრძალავი ნიშნები) 3.9 პუნქტის თანახმად საგზაო ნიშანი 3.9 „ველოსიპედით მოძრაობა აკრძალულია“ - კრძალავს ველოსიპედითა და მოპედით მოძრაობას.



მოცემული საგზაო ნიშანი:

1

აფრთხილებს გზაზე ბავშვების გამოჩენის შესაძლებლობის შესახებ

2

კრძალავს ქვეითთა მოძრაობას

3

აღნიშნავს საცხოვრებელი ზონის დასასრულს

განმარტება:

„საგზაო მოძრაობის შესახებ“ საქართველოს კანონის პირველი დანართის მე-3 თავის (ამკრძალავი ნიშნები) 3.10 პუნქტის თანახმად საგზაო ნიშანი 3.10 „ქვეითთა მოძრაობა აკრძალულია“. - კრძალავს ქვეითთა მოძრაობას. ნიშანი იდგმება იმ ადგილას, სადაც ქვეითთა მოძრაობა დაუშვებელია, მათი უსაფრთხოებიდან გამომდინარე.



I



II



III



IV

მოცემული საგზაო ნიშნებიდან რომელი კრძალავს იმ სატრანსპორტო საშუალებით მოძრაობას, რომლის გაბარიტული სიმაღლე (ტვირთიანად ან უტვირთოდ) აღემატება ნიშანზე აღნიშნულს?

1

I

2

II

3

III

4

IV

განმარტება:

„საგზაო მოძრაობის შესახებ“ საქართველოს კანონის პირველი დანართის მე-3 თავის (ამკრძალავი ნიშნები) 3.13 პუნქტის თანახმად საგზაო ნიშანი 3.13 „სიმაღლის შეზღუდვა“ - კრძალავს იმ სატრანსპორტო საშუალებით მოძრაობას, რომლის გაბარიტული სიმაღლე (ტვირთიანად ან უტვირთოდ) აღემატება ნიშანზე აღნიშნულს.



I



II



III



IV

მოცემული საგზაო ნიშნებიდან რომელი კრძალავს სატრანსპორტო საშუალებით მოძრაობას, რომლის გაბარიტული სიგანე (ტვირთიანად ან უტვირთოდ) აღემატება ნიშანზე აღნიშნულს?

1

I

2

II

3

III

4

IV

განმარტება:

„საგზაო მოძრაობის შესახებ“ საქართველოს კანონის პირველი დანართის მე-3 თავის (ამკრძალავი ნიშნები) 3.14 პუნქტის თანახმად საგზაო ნიშანი 3.14 „სიგანის შეზღუდვა“ - კრძალავს იმ სატრანსპორტო საშუალებით მოძრაობას, რომლის გაბარიტული სიგანე (ტვირთიანად ან უტვირთოდ) აღემატება ნიშანზე აღნიშნულს.



I



II



III



IV

მოცემული საგზაო ნიშნებიდან რომელი კრძალავს საბაჟო გამშვებ პუნქტთან (საქართველოს საბაჟო საზღვართან მდებარე საბაჟო კონტროლის ზონა) გაუჩერებლად გავლას?

1

I

2

II

3

III

4

IV

განმარტება:

„საგზაო მოძრაობის შესახებ“ საქართველოს კანონის პირველი დანართის მე-3 თავის (ამკრძალავი ნიშნები) 3.17.1 პუნქტის თანახმად საგზაო ნიშანი 3.17.1 „საბაჟო გამშვები პუნქტი“ - კრძალავს საბაჟო გამშვებ პუნქტთან (საქართველოს საბაჟო საზღვართან მდებარე საბაჟო კონტროლის ზონა) გაუჩერებლად გავლას.



I



II



III



IV

მოცემული საგზაო ნიშნებიდან რომელი კრძალავს ყველა სახის სატრანსპორტო საშუალებით შემდგომ მოძრაობას საგზაო-სატრანსპორტო შემთხვევის ან სხვა საფრთხის გამო?

1

I

2

II

3

III

4

IV

განმარტება:

„საგზაო მოძრაობის შესახებ“ საქართველოს კანონის პირველი დანართის მე-3 თავის (ამკრძალავი ნიშნები) 3.17.2 პუნქტის თანახმად საგზაო ნიშანი 3.17.2 „საფრთხე“ - კრძალავს ყველა სახის სატრანსპორტო საშუალებით შემდგომ მოძრაობას საგზაო-სატრანსპორტო შემთხვევის ან სხვა საფრთხის გამო.



I



II



III



IV

მოცემული საგზაო ნიშნებიდან რომელი კრძალავს საკონტროლო პუნქტთან (პოლიციის ან საკარანტინო საგუშაგოსთან, სასაზღვრო ან დახურულ ზონაში შესასვლელებთან, ფასიან გზებზე გასასვლელებთან და ა.შ.) გაუჩერებლად გავლას?

1

I

2

II

3

III

4

IV

განმარტება:

„საგზაო მოძრაობის შესახებ“ საქართველოს კანონის პირველი დანართის მე-3 თავის (ამკრძალავი ნიშნები) 3.17.3 პუნქტის თანახმად საგზაო ნიშანი 3.17.3 „კონტროლი“ – კრძალავს საკონტროლო პუნქტთან (პოლიციის ან საკარანტინო საგუშაგოსთან, სასაზღვრო ან დახურულ ზონაში შესასვლელთან, ფასიან გზაზე გასასვლელთან და ა.შ.) გაუჩერებლად გავლას.



I



II



III



IV

მოცემული საგზაო ნიშნებიდან რომელი კრძალავს სავალი ნაწილების უახლოეს გადაკვეთაზე მარჯვნივ მოხვევას?

1

I

2

II

3

III

4

IV

განმარტება:

„საგზაო მოძრაობის შესახებ“ საქართველოს კანონის პირველი დანართის მე-3 თავის (ამკრძალავი ნიშნები) 3.18.1 პუნქტის თანახმად საგზაო ნიშანი 3.18.1 „მარჯვნივ მოხვევა აკრძალულია“ - კრძალავს სავალი ნაწილების უახლოეს გადაკვეთაზე მარჯვნივ მოხვევას.



I



II



III



IV

მოცემული საგზაო ნიშნებიდან რომელი კრძალავს სავალი ნაწილების უახლოეს გადაკვეთაზე მარცხნივ მოხვევას?

1

I

2

II

3

III

4

IV

განმარტება:

„საგზაო მოძრაობის შესახებ“ საქართველოს კანონის პირველი დანართის მე-3 თავის (ამკრძალავი ნიშნები) 3.18.2 პუნქტის თანახმად საგზაო ნიშანი 3.18.2 „მარცხნივ მოხვევა აკრძალულია“ - კრძალავს სავალი ნაწილების უახლოეს გადაკვეთაზე მარცხნივ მოხვევას.



I



II



III



IV

მოცემული საგზაო ნიშნებიდან რომელი კრძალავს სავალი ნაწილების უახლოეს გადაკვეთაზე მობრუნებას?

1

I

2

II

3

III

4

IV

განმარტება:

„საგზაო მოძრაობის შესახებ“ საქართველოს კანონის პირველი დანართის მე-3 თავის (ამკრძალავი ნიშნები) 3.19 პუნქტის თანახმად საგზაო ნიშანი 3.19 „მობრუნება აკრძალულია“ - კრძალავს სავალი ნაწილების უახლოეს გადაკვეთაზე მობრუნებას.



I



II



III



IV

მოცემული საგზაო ნიშნებიდან რომელი კრძალავს ნებისმიერი სახის მექანიკური სატრანსპორტო საშუალების გასწრებას (გარდა 30 კმ/სთ-ზე ნაკლები სიჩქარით მოძრავი ტრანსპორტისა)?

1

I

2

II

3

III

4

IV

განმარტება:

„საგზაო მოძრაობის შესახებ“ საქართველოს კანონის პირველი დანართის მე-3 თავის (ამკრძალავი ნიშნები) 3.20 პუნქტის თანახმად საგზაო ნიშანი 3.20 „გასწრება აკრძალულია“ - კრძალავს ყველა სახის მექანიკური სატრანსპორტო საშუალების გასწრებას (გარდა 30 კმ/სთ-ზე ნაკლები სიჩქარით მოძრავი ტრანსპორტისა). ნებადართულია გასწრება უეტლო მოტოციკლის, მოპედისა და ველოსიპედის შემხვედრი მოძრაობის ზოლში გადაუსვლელად.



I



II



III



IV

მოცემული საგზაო ნიშნებიდან რომელი კრძალავს მოძრაობას ნიშანზე აღნიშნულზე მეტი სიჩქარით(კმ/სთ)?

1

I

2

II

3

III

4

IV

განმარტება:

„საგზაო მოძრაობის შესახებ“ საქართველოს კანონის პირველი დანართის მე-3 თავის (ამკრძალავი ნიშნები) 3.24 პუნქტის თანახმად საგზაო ნიშანი 3.24 „მაქსიმალური სიჩქარის შეზღუდვა“ - კრძალავს მოძრაობას ნიშანზე აღნიშნულზე მეტი სიჩქარით (კმ/სთ).



I



II



III



IV

მოცემული საგზაო ნიშნებიდან რომელი კრძალავს ხმოვანი სიგნალით სარგებლობას, გარდა იმ შემთხვევისა, როცა სიგნალი გამოიყენება საგზაო-სატრანსპორტო შემთხვევის თავიდან ასაცილებლად?

1

I

2

II

3

III

4

IV

განმარტება:

„საგზაო მოძრაობის შესახებ“ საქართველოს კანონის პირველი დანართის მე-3 თავის (ამკრძალავი ნიშნები) 3.26 პუნქტის თანახმად საგზაო ნიშანი 3.26 „ხმოვანი სიგნალის მიცემა აკრძალულია“ - კრძალავს ხმოვანი სიგნალით სარგებლობას, გარდა იმ შემთხვევისა, როცა სიგნალი გამოიყენება საგზაო-სატრანსპორტო შემთხვევის თავიდან ასაცილებლად.



I



II



III



IV

მოცემული საგზაო ნიშნებიდან რომელი აღნიშნავს 3.20 „გასწრება აკრძალულია“ ნიშნის მოქმედების ზონის დასასრულს?

1

I

2

II

3

III

4

IV

განმარტება:

„საგზაო მოძრაობის შესახებ“ საქართველოს კანონის პირველი დანართის მე-3 თავის (ამკრძალავი ნიშნები) 3.21 პუნქტის თანახმად საგზაო ნიშანი 3.21 „გასწრების აკრძალვის დასასრული“ - აღნიშნავს საგზაო ნიშნის 3.20-ის („გასწრება აკრძალულია“) მოქმედების ზონის დასასრულს.



მოცემული საგზაო ნიშანი:

1

ვრძლავს მოძრაობას ნიშანზე მითითებულზე მეტი სიჩქარით (კმ/სთ)

2

აღნიშნავს მინიმალური სიჩქარის შეზღუდვის დასასრულს

3

აღნიშნავს საგზაო ნიშნის 3.24 „მაქსიმალური სიჩქარის შეზღუდვა“ მოქმედების ზონის დასასრულს

განმარტება:

„საგზაო მოძრაობის შესახებ“ საქართველოს კანონის პირველი დანართის მე-3 თავის (ამკრძალავი ნიშნები) 3.25 პუნქტის თანახმად საგზაო ნიშანი 3.25. „მაქსიმალური სიჩქარის შეზღუდვის დასასრული“ - აღნიშნავს 3.24 „მაქსიმალური სიჩქარის შეზღუდვა“ ნიშნის მოქმედების ზონის დასასრულს.



I



II



III



IV

მოცემული საგზაო ნიშნებიდან რომელი კრძალავს სატრანსპორტო საშუალებების გაჩერებას და დგომას?

1

I

2

II

3

III

4

IV

ბანმარტივა:

„საგზაო მოძრაობის შესახებ“ საქართველოს კანონის პირველი დანართის მე-3 თავის (ამკრძალავი ნიშნები) 3.27 პუნქტის თანახმად საგზაო ნიშანი 3.27 „გაჩერება აკრძალულია“ - კრძალავს სატრანსპორტო საშუალების, როგორც გაჩერებას, ისე დგომას.



მოცემული საგზაო ნიშანი კრძალავს:

1

სატრანსპორტო საშუალების, როგორც გაჩერებას, ასევე დგომას

2

მოცემული მიმართულებით სატრანსპორტო საშუალებით მოძრაობას

3

სატრანსპორტო საშუალებების დგომას

განმარტება:

„საგზაო მოძრაობის შესახებ“ საქართველოს კანონის პირველი დანართის მე-3 თავის (ამკრძალავი ნიშნები) 3.28 პუნქტის თანახმად საგზაო ნიშანი 3.28 „დგომა აკრძალულია“ - კრძალავს სატრანსპორტო საშუალების დგომას.



I



II



III



IV

მოცემული საგზაო ნიშნებიდან რომელი კრძალავს იმ სახიფათო ტვირთის გადამზიდი სატრანსპორტო საშუალებით მოძრაობას, რომელიც კანონმდებლობის თანახმად აღნიშნული უნდა იყოს შესაბამისი საცნობი ნიშნით?

1

I

2

II

3

III

4

IV

განმარტება:

„საგზაო მოძრაობის შესახებ“ საქართველოს კანონის პირველი დანართის მე-3 თავის (ამკრძალავი ნიშნები) 3.32 პუნქტის თანახმად საგზაო ნიშანი 3.32 „სახიფათო ტვირთის გადამზიდი სატრანსპორტო საშუალებით მოძრაობა აკრძალულია“ - კრძალავს იმ სახიფათო ტვირთის გადამზიდი სატრანსპორტო საშუალებით მოძრაობას, რომელიც, საქართველოს კანონმდებლობის თანახმად, აღნიშნული უნდა იყოს შესაბამისი საცნობი ნიშნით.



I



II



III



IV

მოცემული საგზაო ნიშნებიდან რომელი კრძალავს ფეთქებადი და ადვილად აალებადი ტვირთის გადამზიდი სატრანსპორტო საშუალების მოძრაობას, რომელიც მოქმედი კანონმდებლობით აღნიშნული უნდა იყოს შესაბამისი საცნობი ნიშნით?

1

I

2

II

3

III

4

IV

განმარტება:

„საგზაო მოძრაობის შესახებ“ საქართველოს კანონის პირველი დანართის მე-3 თავის (ამკრძალავი ნიშნები) 3.33 პუნქტის თანახმად საგზაო ნიშანი 3.33 „ფეთქებადი და ადვილად აალებადი ტვირთის გადამზიდი სატრანსპორტო საშუალებით მოძრაობა აკრძალულია“ - კრძალავს 19433-88 სახელმწიფო სტანდარტით განსაზღვრული 1.22–2.4, 3.1, 3.2, 5.2 კლასის ფეთქებადი და ადვილად აალებადი ტვირთის გადამზიდი სატრანსპორტო საშუალებით მოძრაობას, რომელიც, საქართველოს კანონმდებლობის თანახმად აღნიშნული უნდა იყოს საცნობი ნიშნით „სახიფათო ტვირთი“.



I



II



III



IV

მოცემული საგზაო ნიშნებიდან რომლის მოქმედება არ ვრცელდება სამარშრუტო სატრანსპორტო საშუალებაზე?

1

მხოლოდ II

2

მხოლოდ I და III

3

მხოლოდ I და IV

4

მხოლოდ III

განმარტება:

„საგზაო მოძრაობის შესახებ“ საქართველოს კანონის პირველი დანართის მე-3 თავის (ამკრძალავი ნიშნები) შენიშვნის „გ.ა“ ქვეპუნქტის თანახმად ნიშნების მოქმედება არ ვრცელდება: გ.ა) 3.1–3.3, 3.18.1, 3.18.2, 3.19, 3.27 ნიშნებისა – სამარშრუტო სატრანსპორტო საშუალებაზე. სურათზე ნაჩვენები საგზაო ნიშნებია: 3.1 „შესვლა აკრძალულია“, 3.14 „სიგანის შეზღუდვა“, 3.2 „მოძრაობა აკრძალულია“ და 3.11 „მასის შეზღუდვა“.



I



II



III



IV

მოცემული საგზაო ნიშნებიდან რომლის მოქმედება არ ვრცელდება სამარშრუტო სატრანსპორტო საშუალებაზე?

1

მხოლოდ I და III

2

მხოლოდ II და IV

3

მხოლოდ II და III

4

მხოლოდ I და IV

განმარტება:

„საგზაო მოძრაობის შესახებ“ საქართველოს კანონის პირველი დანართის მე-3 თავის (ამკრძალავი ნიშნები) შენიშვნის „გ.ა“ ქვეპუნქტის თანახმად ნიშნების მოქმედება არ ვრცელდება: გ.ა) 3.1–3.3, 3.18.1, 3.18.2, 3.19, 3.27 ნიშნებისა – სამარშრუტო სატრანსპორტო საშუალებაზე. სურათზე ნაჩვენები საგზაო ნიშნებია: 3.18.2 „მარცხნივ მოხვევა აკრძალულია“, 3.24 „მაქსიმალური სიჩქარის შეზღუდვა“, 3.19 „მობრუნება აკრძალულია“ და 3.29 „დგომა აკრძალულია კენტ რიცხვებში“.



I



II



III



IV

მოცემული საგზაო ნიშნებიდან რომლის მოქმედება არ ვრცელდება სატრანსპორტო საშუალებაზე, რომელიც ემსახურება ნიშნის მოქმედების ზონაში მდებარე სანარმოს?

1

მხოლოდ I და II

2

მხოლოდ I და IV

3

მხოლოდ II და III

4

მხოლოდ II და IV

ბანმარტივა:

„საგზაო მოძრაობის შესახებ“ საქართველოს კანონის პირველი დანართის მე-3 თავის (ამკრძალავი ნიშნები) შენიშვნის „გ.ბ“ ქვეპუნქტის თანახმად ნიშნების მოქმედება არ ვრცელდება: გ.ბ) 3.2–3.8 ნიშნებისა – სატრანსპორტო საშუალებაზე, რომელიც ემსახურება აღნიშნულ ზონაში მდებარე სანარმოს, ანდა ემსახურება ან ეკუთვნის ამავე ზონაში მცხოვრებ ან მომუშავე პირს. ამ შემთხვევაში სატრანსპორტო საშუალება შედის აღნიშნულ ზონაში და გამოდის იქიდან დანიშნულების ადგილისაკენ უახლოეს გზაჯვარედინზე. სურათზე ნაჩვენები საგზაო ნიშნებია: 3.1 „შესვლა აკრძალულია“, 3.2 „მოძრაობა აკრძალულია“, 3.13 „სიმაღლის შეზღუდვა“ და 3.8 „საჭაპანო მოძრაობა აკრძალულია“.



I



II



III



IV

მოცემული საგზაო ნიშნებიდან რომლის მოქმედება არ ვრცელდება სატრანსპორტო საშუალებაზე, რომელიც ემსახურება ნიშნის მოქმედების ზონაში მდებარე სანარმოს?

1

მხოლოდ I, II და III

2

მხოლოდ I, II და IV

3

მხოლოდ II, III და IV

4

ყველა

ბანმარტივა:

„საგზაო მოძრაობის შესახებ“ საქართველოს კანონის პირველი დანართის მე-3 თავის (ამკრძალავი ნიშნები) შენიშვნის „გ.ბ“ ქვეპუნქტის თანახმად ნიშნების მოქმედება არ ვრცელდება: გ.ბ) 3.2–3.8 ნიშნებისა – სატრანსპორტო საშუალებაზე, რომელიც ემსახურება აღნიშნულ ზონაში მდებარე სანარმოს, ანდა ემსახურება ან ეკუთვნის ამავე ზონაში მცხოვრებ ან მომუშავე პირს. ამ შემთხვევაში სატრანსპორტო საშუალება შედის აღნიშნულ ზონაში და გამოდის იქიდან დანიშნულების ადგილისაკენ უახლოეს გზაჯვარედინზე. სურათზე ნაჩვენები საგზაო ნიშნებია: 3.3 „მექანიკური სატრანსპორტო საშუალებით მოძრაობა აკრძალულია“, 3.6 „ტრაქტორით მოძრაობა აკრძალულია“, 3.19 „მობრუნება აკრძალულია“ და 3.7 „მისაბმელით მოძრაობა აკრძალულია“.



I



II



III



IV

მოცემული საგზაო ნიშნებიდან რომლის მოქმედება არ ვრცელდება სატრანსპორტო საშუალებაზე, რომელიც ემსახურება ან ეკუთვნის ნიშნის მოქმედების ზონაში მცხოვრებ ან მომუშავე პირს?

1

მხოლოდ I და II

2

მხოლოდ I და III

3

მხოლოდ III და IV

4

ყველა მოცემული საგზაო ნიშნის

ბანმარტივა:

„საგზაო მოძრაობის შესახებ“ საქართველოს კანონის პირველი დანართის მე-3 თავის (ამკრძალავი ნიშნები) შენიშვნის „გ.ბ“ ქვეპუნქტის თანახმად ნიშნების მოქმედება არ ვრცელდება: გ.ბ) 3.2–3.8 ნიშნებისა – სატრანსპორტო საშუალებაზე, რომელიც ემსახურება აღნიშნულ ზონაში მდებარე სანარმოს, ანდა ემსახურება ან ეკუთვნის ამავე ზონაში მცხოვრებ ან მომუშავე პირს. ამ შემთხვევაში სატრანსპორტო საშუალება შედის აღნიშნულ ზონაში და გამოდის იქიდან დანიშნულების ადგილისაკენ უახლოეს გზაჯვარედინზე. სურათზე ნაჩვენები საგზაო ნიშნებია: 3.2 „მოძრაობა აკრძალულია“, 3.3 „მექანიკური სატრანსპორტო საშუალებით მოძრაობა აკრძალულია“, 3.5 „მოტოციკლით მოძრაობა აკრძალულია“ და 3.8 „საჭაპანო მოძრაობა აკრძალულია“.



I



II



III



IV

მოცემული საგზაო ნიშნებიდან რომლის მოქმედება არ ვრცელდება სატრანსპორტო საშუალებაზე, რომელიც ემსახურება ან ეკუთვნის ნიშნის მოქმედების ზონაში მცხოვრებ ან მომუშავე პირს?

1

მხოლოდ I და II

2

მხოლოდ I და III

3

მხოლოდ II და IV

4

მხოლოდ III და IV

ბანმარტივა:

„საგზაო მოძრაობის შესახებ“ საქართველოს კანონის პირველი დანართის მე-3 თავის (ამკრძალავი ნიშნები) შენიშვნის „გ.ბ“ ქვეპუნქტის თანახმად ნიშნების მოქმედება არ ვრცელდება: გ.ბ) 3.2–3.8 ნიშნებისა – სატრანსპორტო საშუალებაზე, რომელიც ემსახურება აღნიშნულ ზონაში მდებარე სანარმოს, ანდა ემსახურება ან ეკუთვნის ამავე ზონაში მცხოვრებ ან მომუშავე პირს. ამ შემთხვევაში სატრანსპორტო საშუალება შედის აღნიშნულ ზონაში და გამოდის იქიდან დანიშნულების ადგილისაკენ უახლოეს გზაჯვარედინზე. სურათზე ნაჩვენები საგზაო ნიშნებია: 3.20 „გასწრება აკრძალულია“, 3.32 „სახიფათო ტვირთის გადამზიდი სატრანსპორტო საშუალებით მოძრაობა აკრძალულია“, 3.5 „მოტოციკლით მოძრაობა აკრძალულია“ და 3.8. „საჭაპანო ტრანსპორტით მოძრაობა აკრძალულია“.



I



II



III



IV

მოცემული საგზაო ნიშნებიდან რომლის მოქმედება არ ვრცელდება სატრანსპორტო საშუალებაზე, რომელსაც მართავს მნიშვნელოვნად გამოხატული, ან მკვეთრად გამოხატული შეზღუდული შესაძლებლობების სტატუსის მქონე პირი, ან ტრანსპორტზე, რომელსაც გადაჰყავს აღნიშნული პირები?

1

მხოლოდ I, III და IV

2

მხოლოდ I, II და III

3

მხოლოდ I, II და IV

4

მხოლოდ II, III და IV

განმარტება:

„საგზაო მოძრაობის შესახებ“ საქართველოს კანონის პირველი დანართის მე-3 თავის (ამკრძალავი ნიშნები) შენიშვნის „გ.დ“ ქვეპუნქტის თანახმად ნიშნების მოქმედება არ ვრცელდება: გ.დ) 3.2, 3.3, 3.28–3.30 ნიშნებისა – იმ სატრანსპორტო საშუალებაზე, რომელსაც მნიშვნელოვნად გამოხატული ან მკვეთრად გამოხატული შეზღუდული შესაძლებლობის სტატუსის მქონე პირი მართავს, ან იმ სატრანსპორტო საშუალებაზე, რომელსაც აღნიშნული პირები გადაჰყავს; სურათზე ნაჩვენები საგზაო ნიშნებია: 3.3 „მექანიკური სატრანსპორტო საშუალებით მოძრაობა აკრძალულია“, 3.24 „მაქსიმალური სიჩქარის შეზღუდვა“, 3.29 „დგომა აკრძალულია კენტ რიცხვებში“ და 3.30 „დგომა აკრძალულია ლუნ რიცხვებში“.



I



II



III



IV

მოცემული საგზაო ნიშნებიდან რომლის მოქმედება ვრცელდება სავალი ნაწილების იმ გადაკვეთაზე, რომლის წინაც დადგმულია ნიშანი?

1

მხოლოდ I, III და IV

2

მხოლოდ II

3

მხოლოდ I და IV

4

მხოლოდ III

განმარტება:

„საგზაო მოძრაობის შესახებ“ საქართველოს კანონის პირველი დანართის მე-3 თავის (ამკრძალავი ნიშნები) შენიშვნის „დ“ პუნქტის თანახმად 3.18.1 (მარჯვნივ მოხვევა აკრძალულია), 3.18.2 (მარცხნივ მოხვევა აკრძალულია) ნიშნების მოქმედება ვრცელდება სავალი ნაწილების იმ გადაკვეთაზე, რომლის წინაც დადგმულია სათანადო ნიშანი.



I



II



III



IV

მოცემული საგზაო ნიშნებიდან რომლის მოქმედება ვრცელდება სავალი ნაწილების იმ გადაკვეთაზე, რომლის წინაც დადგმულია ნიშანი?

1

მხოლოდ I

2

მხოლოდ I, III და IV

3

მხოლოდ II

4

ყველას

ბანმარტივა:

„საგზაო მოძრაობის შესახებ“ საქართველოს კანონის პირველი დანართის მე-3 თავის (ამკრძალავი ნიშნები) შენიშვნის „დ“ პუნქტის თანახმად 3.18.1, 3.18.2 ნიშნების მოქმედება ვრცელდება სავალი ნაწილების იმ გადაკვეთაზე, რომლის წინაც დადგმულია სათანადო ნიშანი. ამავე დანართის მე-4 თავის (მიმითმეველი ნიშნები) 4.1.1-4.1.6 პუნქტების შენიშვნის „ბ“ ქვეპუნქტის თანახმად ბ) 4.1.1-4.1.6 ნიშნების მოქმედება ვრცელდება სავალი ნაწილების იმ გადაკვეთაზე, რომლის წინაც დადგმულია სათანადო ნიშანი. სურათზე ნაჩვენები ნიშნებია: 3.18.2 „მარცხნივ მოხვევა აკრძალულია“, 3.1 „შესვლა აკრძალულია“, 3.18.1 „მარჯვნივ მოხვევა აკრძალულია“ და 4.1.5 „მოძრაობა პირდაპირ ან მარცხნივ“.



I



II



III

მოცემული საგზაო ნიშნების მოქმედება ვრცელდება:

1

გზის იმ მხარეზე, რომელზედაც ისინია დადგმული

2

სავალი ნაწილების იმ გადაკვეთაზე, რომლის წინაც დადგმულია ნიშანი

ბანმარტეზა:

„საგზაო მოძრაობის შესახებ“ საქართველოს კანონის პირველი დანართის მე-3 თავის (ამკრძალავი ნიშნები) შენიშვნის „ი“ პუნქტის თანახმად 3.10, 3.27–3.30 ნიშნების მოქმედება ვრცელდება მხოლოდ გზის იმ მხარეს, რომელზედაც ისინია დადგმული. სურათზე ნაჩვენები ნიშნებია: 3.28 „დგომა აკრძალულია“, 3.30 „დგომა აკრძალულია ღუნ რიცხვებში“ და 3.10 „ქვეითთა მოძრაობა აკრძალულია“.



I



II



III



IV

მოცემული საგზაო ნიშნებიდან რომლის მოქმედება ვრცელდება ნიშნის დადგმის ადგილიდან მის შემდეგ მდებარე უახლოეს გზაჯვარედინამდე, ხოლო დასახლებულ პუნქტში, თუ არ არის გზაჯვარედინი - დასახლებული პუნქტის ბოლომდე.

1

მხოლოდ I

2

მხოლოდ II და III

3

მხოლოდ I, II და IV

4

ყველა მოცემული საგზაო ნიშნის

განმარტება:

„საგზაო მოძრაობის შესახებ“ საქართველოს კანონის პირველი დანართის მე-3 თავის (ამკრძალავი ნიშნები) შენიშვნის „ე“ პუნქტის თანახმად, 3.16, 3.20, 3.22, 3.24, 3.26–3.30 ნიშნების მოქმედება ვრცელდება სათანადო ნიშნის შემდეგ, ნიშნის დადგმის ადგილიდან უახლოეს გზაჯვარედინამდე, ხოლო დასახლებულ პუნქტში გზაჯვარედინის არარსებობისას – დასახლებული პუნქტის ბოლომდე. ნიშნების მოქმედება ვრცელდება აგრეთვე მიმდებარე ტერიტორიის გამოსასვლელ-ლთან, საველე, სატყეო და სხვა მეორეხარისხოვანი გზების გადაკვეთასთან (შეერთებასთან), რომელთა წინ არ დგას სათანადო ნიშანი. სურათზე ნაჩვენები ნიშნებია: 3.20 „გასწრება აკრძალულია“, 3.26 „ხმოვანი სიგნალის მიცემა აკრძალულია“, 3.2 „მოძრაობა აკრძალულია“ და 3.29 „დგომა აკრძალულია კენტ რიცხვებში“.

რომელია ერთჩამჩიანი ექსკავატორის საექსპლუატაციო მწარმოებლობის განზომილება?

1 ჰა/სთ	2 მ²/სთ
3 მ³/სთ	4 მ/სთ

განმარტება:

ერთჩამჩიანი ექსკავატორის საექსპლუატაციო მწარმოებლობის განზომილებაა -მ³/სთ.

საგზაო-სამშენებლო მანქანებში გვხვდება შემდეგი სახის ტრანსმისია:

1 მექანიკური	2 ჰიდრავლიკური
3 ჰნევმატიკური	4 კომბინირებული

განმარტება:

საგზაო-სამშენებლო მანქანებში გვხვდება პნევმატიკური სახის ტრანსმისია.

ჰიდრავლიკური მართვის სისტემის შემადგენელი ელემენტია:

- 1

ჰიდრავლიკური ტუმბო
- 2

სარედაქციო-დამცველი სარქველი
- 3

ჰიდროგამანაწილებელი
- 4

შემსრულებელი მექანიზმი

განმარტება:

ჰიდრავლიკური მართვის სისტემის შემადგენელი ელემენტია ჰიდროგამანაწილებელი.

საგზაო-სამშენებლო მანქანების სავალი მოწყობილობა არის:

- 1

მუხლუხა
- 2

პნევმოთვლიანი
- 3

მაბიჯი
- 4

საჰაერო ბალიშზე

განმარტება:

საამშენებლო მანქანების სავალი მოწყობილობაა მაბიჯი.

საგზაო-სამშენებლო მანქანების სავალი მოწყობილობა არის:

- 1

ხისტი თვლიანი
- 2

მაბიჯი
- 3

მცურავი
- 4

კომბინირებული

განმარტება:

საამშენებლო მანქანების სავალი მოწყობილობაა მაბიჯი.

რომელია პნევმოთვლიანი სავალი მოწყობილობის უარყოფითი მახასიათებელი?

- 1

მაღალი სატრანსპორტო სიჩქარე
- 2

წნევის რეგულირება საყრდენებზე
- 3

გრუნტზე დიდი დაწოლა
- 4

მაღალი მარგი ქმედების კოეფიციენტი

განმარტება:

პნევმოთვლიანი სავალი მოწყობილობის უარყოფითი მახასიათებელია - გრუნტზე დიდი დაწოლა.

თუ პნევმოთვლიანი სვლის თვლები ფორმულაა 6×4 , რამდენი თვალია წამყვანი?

1 6

2 10

3 4

განმარტება:

თუ პნევმოთვლიანი სვლის თვლები ფორმულაა 6×4 წამყვანი თვალია 4.

თემა 6:

მიმთითებული ნიშნები

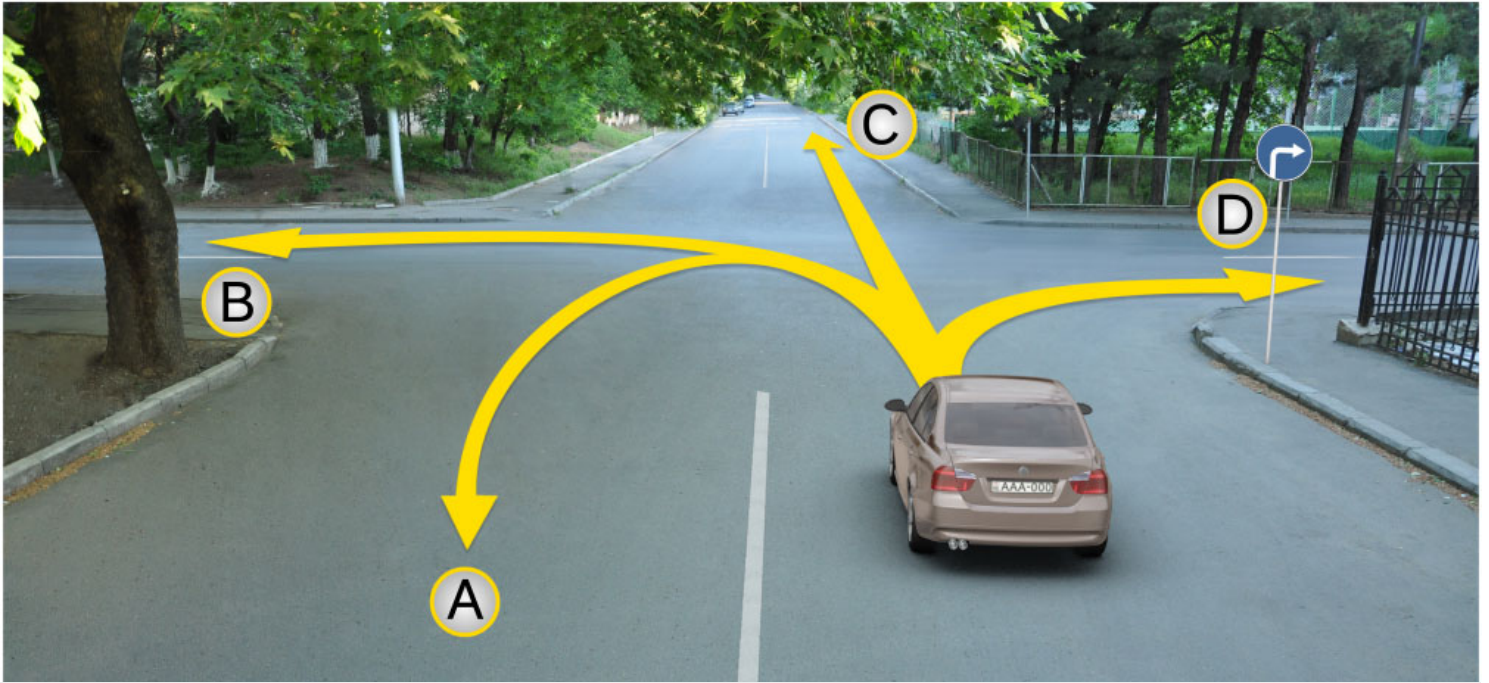

მსუბუქი ავტომობილის მძღოლს უფლება აქვს მოძრაობა გააგრძელოს:

1

მხოლოდ A, C და D მიმართულებით

2

A, B, C და D მიმართულებით

3

მხოლოდ B და C მიმართულებით

4

მხოლოდ D მიმართულებით

განმარტება:

„საგზაო მოძრაობის შესახებ“ საქართველოს კანონის პირველი დანართის 4.1.2 პუნქტის თანახმად საგზაო ნიშანი 4.1.2 „მოძრაობა მარჯვნივ“ რთავს მხოლოდ ისრით ნაჩვენები მიმართულებით მოძრაობის ნებას.

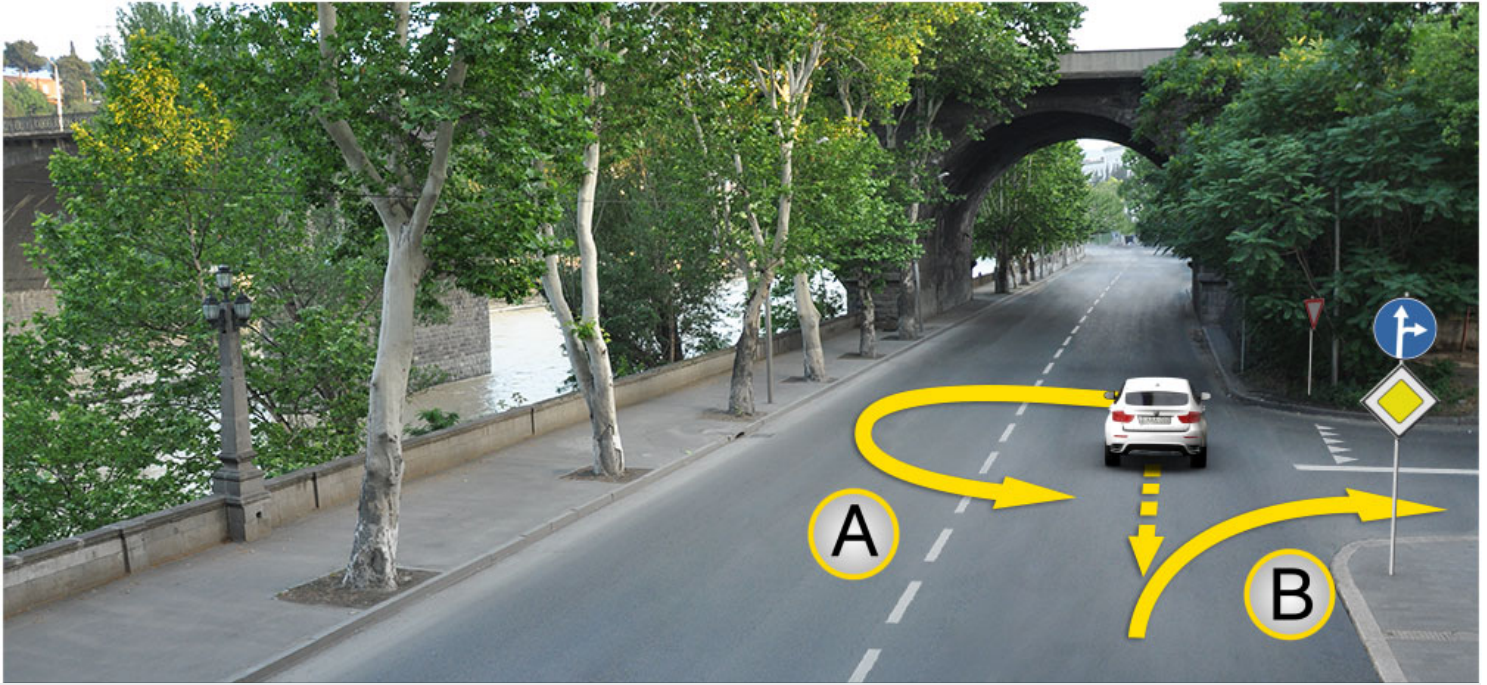

მოცემულ სიტუაციაში, მოსახვევს გაცდენილი ავტომობილის მძღოლს, მარჯვენა მოსახვევში შესვლის მიზნით:

1

უფლება აქვს მოაბრუნოს ავტომობილი A მიმართულებით

2

უფლება აქვს იმოდროს უკუსვლით B მიმართულებით

3

უფლება აქვს იმოდროს როგორც A, ასევე B მიმართულებით

4

მოძრაობა ეკრძალება როგორც A, ასევე B მიმართულებით

განმარტება:

„საგზაო მოძრაობის შესახებ“ საქართველოს კანონის 32-ე მუხლის მე-16 პუნქტის თანახმად, მძღოლი, რომელიც მობრუნებას ან უკუსვლით მოძრაობას აპირებს, უნდა დარწმუნდეს, რომ მას შეუძლია ისე შეასრულოს ეს მანევრი, რომ საფრთხე არ შეუქმნას და ხელი არ შეუშალოს სხვა საგზაო მოძრაობის მონაწილეებს. აუცილებლობის შემთხვევაში მიზანშეწონილია სხვა პირის დახმარება. აკრძალულია უკუსვლით მოძრაობა გზატკარციდან, ავტომაგისტრალზე და ამ მუხლის მე-15 პუნქტით განსაზღვრულ ადგილებში. ამავე კანონის პირველი დანართის მე-4 თავის (მიმთითებელი ნიშნები) 4.1.4 პუნქტის და ამავე პუნქტის შენიშვნის თანახმად საგზაო ნიშანი 4.1.4 „მოძრაობა პირდაპირ ან მარჯვნივ“ - რთავს მხოლოდ ისრებით ნაჩვენები მიმართულებებით მოძრაობის ნებას.



I



II



III



IV

მოცემული საგზაო ნიშნებიდან რომელი აფრთხილებს მძღოლს წრიულმოძრაობიან გზაჯვარედინთან მიახლოების თაობაზე?

1

მხოლოდ I და II

2

მხოლოდ II

3

მხოლოდ I და III

4

მხოლოდ IV

განმარტება:

„საგზაო მოძრაობის შესახებ“ საქართველოს კანონის პირველი დანართის პირველი თავის (მაფრთხილებელი ნიშნები) 1.8 პუნქტის თანახმად საგზაო ნიშანი 1.8 „წრიულმოძრაობიანი გადაკვეთა“ - იძლევა გაფრთხილებას 4.3 „წრიული მოძრაობა“ ნიშნით აღნიშნულ წრიულმოძრაობიან გზაჯვარედინთან მიახლოების თაობაზე.



მოცემული საგზაო ნიშანი:

1

მოძრაობის ნებას რთავს მხოლოდ
პირდაპირი მიმართულებით

2

აღნიშნავს გზას ან სავალ ნაწილს,
რომელზედაც სატრანსპორტო საშუალებებით
მოძრაობა მთელ სიგანეზე ხორციელდება
ერთი მიმართულებით

3

კრძალავს სატრანსპორტო საშუალებების
გაჩერებას და დგომას

განმარტება:

„საგზაო მოძრაობის შესახებ“ საქართველოს კანონის პირველი დანართის მე-4 თავის (მიმთითებული ნიშნები) 4.1.1 პუნქტისა და ამავე პუნქტის შენიშვნის „ა“ ქვეპუნქტის თანახმად, საგზაო ნიშანი 4.1.1 „მოძრაობა პირდაპირ“ რთავს მხოლოდ ისრებით ნაჩვენები მიმართულებებით მოძრაობის ნებას.



მოცემული საგზაო ნიშანი:

1

მიუთითებს გზას ან სავალ ნაწილს, რომელზედაც სატრანსპორტო საშუალებებით მოძრაობა მთელ სიგანეზე ხორციელდება ერთი მიმართულებით

2

კრძალავს სატრანსპორტო საშუალებების გაჩერებას და დგომას

3

მოძრაობის ნებას რთავს მხოლოდ მარჯვნივ

განმარტება:

„საგზაო მოძრაობის შესახებ“ საქართველოს კანონის პირველი დანართის მე-4 თავის (მიმთითებელი ნიშნები) 4.1.2 პუნქტისა და ამავე პუნქტის შენიშვნის „ა“ ქვეპუნქტის თანახმად, საგზაო ნიშანი 4.1.2 „მოძრაობა მარჯვნივ“ რთავს მხოლოდ ისრებით ნაჩვენები მიმართულებებით მოძრაობის ნებას.



I



II



III



IV

მოცემული საგზაო ნიშნებიდან რომელი მიუთითებს გამყოფი ზოლის, უსაფრთხოების კუნძულის ან რაიმე დაბრკოლების შემოვლის მიმართულებას მხოლოდ მარჯვნიდან?

1

I

2

II

3

III

4

IV

განმარტება:

„საგზაო მოძრაობის შესახებ“ საქართველოს კანონის პირველი დანართის მე-4 თავის (მიმთითებელი ნიშნები) 4.2.1 პუნქტის თანახმად, საგზაო ნიშანი 4.2.1 „დაბრკოლების შემოვლა მარჯვნიდან“ - მიუთითებს გამყოფი ზოლის, უსაფრთხოების კუნძულის ან რაიმე დაბრკოლების მხოლოდ მარჯვნიდან შემოვლის მიმართულებას.



I



II

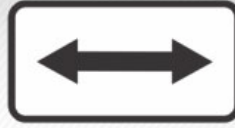

III



IV

მოცემული საგზაო ნიშნებიდან რომელი მიუთითებს გამყოფი ზოლის, უსაფრთხოების კუნძულის ან რაიმე დაბრკოლების შემოვლის მიმართულებას მარჯვნიდან ან მარცხნიდან?

1

I

2

II

3

III

4

IV

განმარტება:

„საგზაო მოძრაობის შესახებ“ საქართველოს კანონის პირველი დანართის მე-4 თავის (მიმთითებელი ნიშნები) 4.2.3 პუნქტის თანახმად, საგზაო ნიშანი 4.2.3 „დაბრკოლების შემოვლა მარჯვნიდან ან მარცხნიდან“ - მიუთითებს გამყოფი ზოლის, უსაფრთხოების კუნძულის ან რაიმე დაბრკოლების მარჯვნიდან ან მარცხნიდან შემოვლის მიმართულებას.



I



II



III



IV

მოცემული საგზაო ნიშნებიდან რომელი აღნიშნავს ველოსიპედით მოძრაობისათვის განკუთვნილ ბილიკს, რომელიც კონსტრუქციულად გამოყოფილია სხვა გზისაგან ან გზის სხვა ელემენტებისაგან?

1

I

2

II

3

III

4

IV

განმარტება:

„საგზაო მოძრაობის შესახებ“ საქართველოს კანონის პირველი დანართის მე-4 თავის (მიმთითებული ნიშნები) 4.4 პუნქტის თანახმად, საგზაო ნიშანი 4.4 „ველობილიკი“ - ველოსიპედით მოძრაობისათვის განკუთვნილი ბილიკი, რომელიც კონსტრუქციულად გამოყოფილია სხვა გზისაგან ან გზის სხვა ელემენტებისაგან. 4.4 ნიშანს ძირითად ნიშნად დგამენ ველობილიკის დასაწყისში, განმეორებითად კი – გზასთან ყოველი გადაკვეთის შემდეგ.



I



II



III



IV

მოცემული საგზაო ნიშნებიდან რომელი ადგენს გზაზე მოძრაობის მინიმალური სიჩქარის ზღვარს?

1

I

2

II

3

III

4

IV

განმარტება:

„საგზაო მოძრაობის შესახებ“ საქართველოს კანონის პირველი დანართის მე-4 თავის (მიმთითებული ნიშნები) 4.6 პუნქტის თანახმად, საგზაო ნიშანი 4.6 „მინიმალური სიჩქარის შემლუღვა“ - ადგენს გზაზე მოძრაობის მინიმალური სიჩქარის ზღვარს. ნიშნის მოქმედება ვრცელდება ნიშნის შემდეგ, ნიშნის დადგმის ადგილიდან უახლოეს გზაჯვარედინამდე, ხოლო დასახლებულ პუნქტში გზაჯვარედინის არარსებობისას – დასახლებული პუნქტის ბოლომდე.

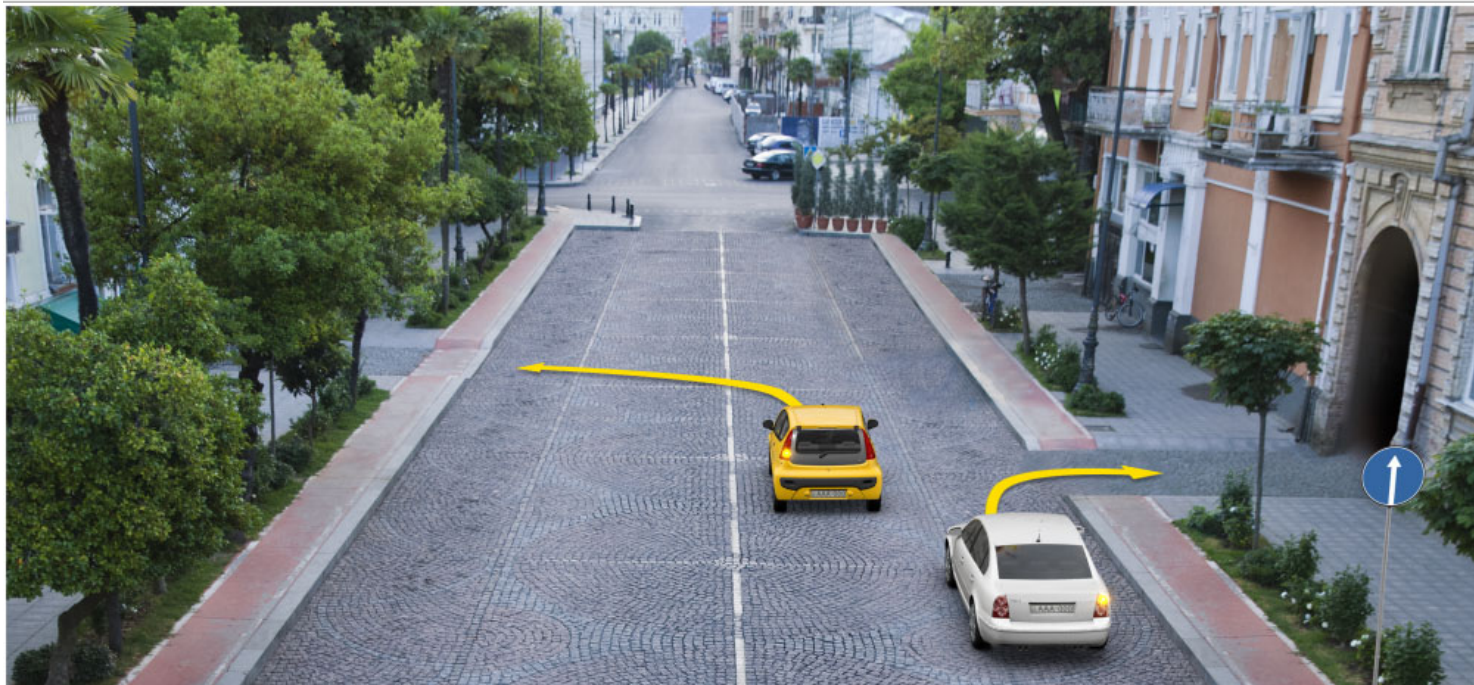

რომელი ავტომობილის მძღოლი დაარღვევს საგზაო მოძრაობის წესებს ისრის მიმართულებით მოძრაობის შემთხვევაში, თუ ისინი შედიან ეზოს ტერიტორიაზე?

1

თეთრი ავტომობილის მძღოლი

2

ყვითელი ავტომობილის მძღოლი

3

ორივე ავტომობილის მძღოლი

4

არცერთი ავტომობილის მძღოლი

განმარტება:

„საგზაო მოძრაობის შესახებ“ საქართველოს კანონის პირველი დანართის მე-4 თავის (მიმთითებული ნიშნები) 4.1.1 პუნქტისა და ამავე პუნქტის შენიშვნის „ა“ და „დ“ ქვეპუნქტების თანახმად, საგზაო ნიშანი 4.1.1 „მოძრაობა პირდაპირ“ რთავს მხოლოდ ისრებით ნაჩვენები მიმართულებებით მოძრაობის ნებას. 4.1.1 ნიშნის მოქმედება, რომელიც გზის მონაკვეთის დასაწყისშია დადგმული, ვრცელდება უახლოეს გზაჯვარედინამდე. ნიშანი არ კრძალავს მარჯვნივ ეზოში მოხვევას და სხვა მიმდებარე ტერიტორიაზე შესვლას.



მსუბუქი ავტომობილის მძღოლს მოძრაობის გაგრძელების უფლება აქვს:

1

მხოლოდ პირდაპირ და მარჯვნივ

2

მხოლოდ პირდაპირ და მარცხნივ

3

მხოლოდ პირდაპირ

4

ყველა მიმართულებით

ბანმარტეზა:

„საგზაო მოძრაობის შესახებ“ საქართველოს კანონის პირველი დანართის მე-4 თავის (მიმთითებული ნიშნები) 4.1.1 პუნქტისა და ამავე პუნქტის პენიშნის „ა“ და „დ“ ქვეპუნქტების თანახმად, საგზაო ნიშანი 4.1.1 „მოძრაობა პირდაპირ“ რთავს მხოლოდ ისრებით ნაჩვენები მიმართულებებით მოძრაობის ნებას. 4.1.1 ნიშნის მოქმედება, რომელიც გზის მონაკვეთის დასაწყისშია დადგმული, ვრცელდება უახლოეს გზაჯვარედინამდე. ნიშანი არ კრძალავს მარჯვნივ ეზოში მოხვევას და სხვა მიმდებარე ტერიტორიაზე შესვლას.



მსუბუქი ავტომობილის მძღოლს მოძრაობის გააგრძელების უფლება აქვს:

1

მხოლოდ პირდაპირ

2

მხოლოდ მარჯვნივ

3

პირდაპირ და მარჯვნივ

ბანმარტეზა:

„საგზაო მოძრაობის შესახებ“ საქართველოს კანონის 28-ე მუხლის მე-5 პუნქტის თანახმად, თუ გზაზე დროებით გადასატან სადგარზე ან საგზაო სამუშაოების მწარმოებელი ორგანიზაციის ავტომობილზე დაყენებულია საგზაო ნიშანი (შემდგომ – დროებითი საგზაო ნიშანი), რომლის მოთხოვნები ეწინააღმდეგება იმავე გზის მონაკვეთზე სტაციონარულად დაყენებული საგზაო ნიშნის მოთხოვნებს, მძღოლი ვალდებულია შეასრულოს დროებითი საგზაო ნიშნის მოთხოვნები.

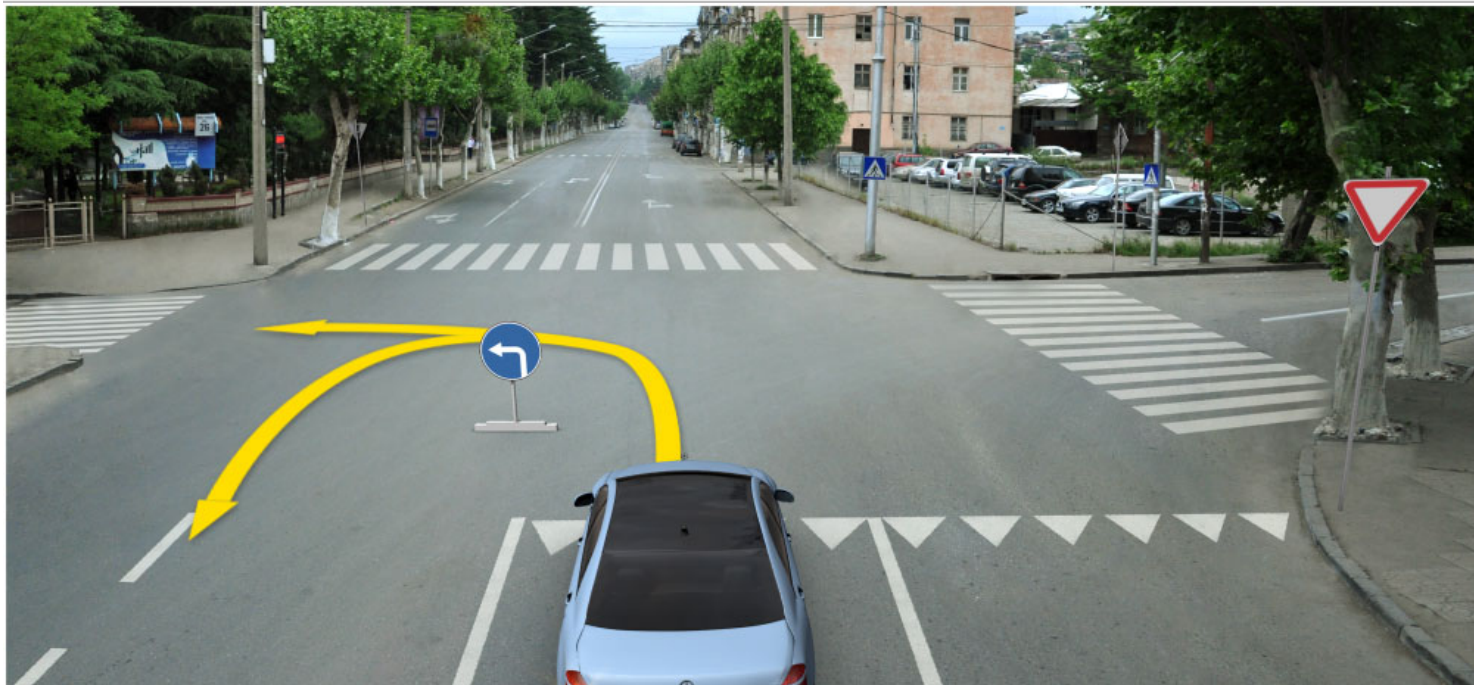

მსუბუქი ავტომობილის მძღოლს მოძრაობის გაგრძელების უფლება აქვს:

- | | | | |
|---|---|---|------------------------------------|
| 1 | მხოლოდ მარცხნივ | 2 | მხოლოდ უკუმიმართულებით (მობრუნება) |
| 3 | მარცხნივ და უკუმიმართულებით (მობრუნება) | | |

ბანმარტეხა:

„საგზაო მოძრაობის შესახებ“ საქართველოს კანონის 28-ე მუხლის მე-5 პუნქტის თანახმად, თუ გზაზე დროებით გადასატან სადგარზე ან საგზაო სამუშაოების მწარმოებელი ორგანიზაციის ავტომობილზე დაყენებულია საგზაო ნიშანი (შემდგომ – დროებითი საგზაო ნიშანი), რომლის მოთხოვნები ეწინააღმდეგება იმავე გზის მონაკვეთზე სტაციონარულად დაყენებული საგზაო ნიშნის მოთხოვნებს, მძღოლი ვალდებულია შეასრულოს დროებითი საგზაო ნიშნის მოთხოვნები. ამავე კანონის პირველი დანართის მე-4 თავის (მიმთითებული ნიშნები) 4.1.1–4.1.6 პუნქტების შენიშვნის „ა“ ქვეპუნქტის თანახმად, 4.1.1–4.1.6 ნიშნები რთავს მხოლოდ ისრებით ნაჩვენები მიმართულებებით მოძრაობის ნებას, ხოლო ნიშნები, რომლებიც მარცხნივ მოხვევის ნებას რთავს, მობრუნების უფლებასაც იძლევა.

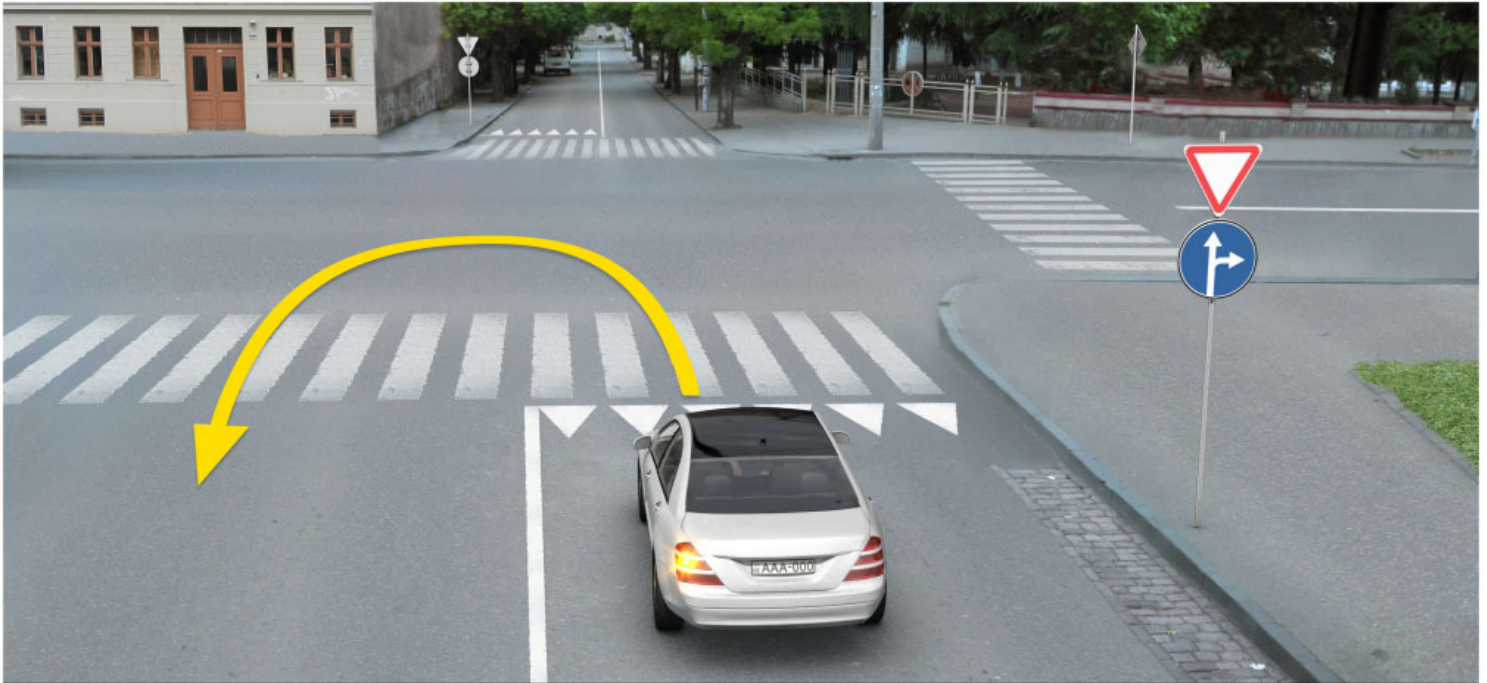

მოცემულ სიტუაციაში, ევრძალება თუ არა მსუბუქი ავტომობილის მძღოლს ისრის მიმართულებით მობრუნება?

1

ევრძალება

2

არ ევრძალება

განმარტება:

„საგზაო მოძრაობის შესახებ“ საქართველოს კანონის პირველი დანართის მე-4 თავის (მიმთითებული ნიშნები) 4.1.5 პუნქტისა და 4.1.1-4.1.6 პუნქტების შენიშვნის „ა“ და „დ“ ქვეპუნქტების თანახმად, საგზაო ნიშანი 4.1.5 „მოძრაობა პირდაპირ ან მარცხნივ“ - რთავს მხოლოდ ისრებით ნაჩვენები მიმართულებებით მოძრაობის ნებას, ხოლო ნიშნები, რომლებიც მარცხნივ მოხვევის ნებას რთავს, მობრუნების უფლებასაც იძლევა.

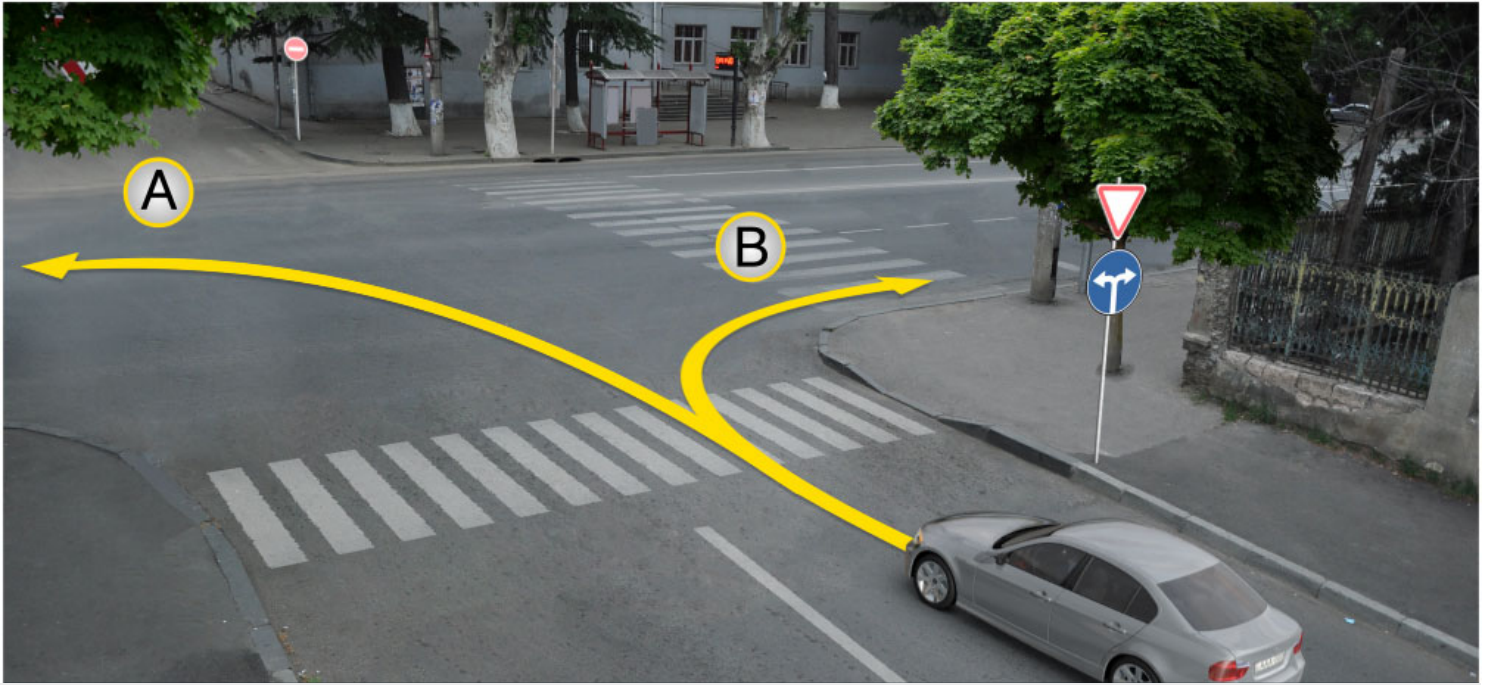

მოცემულ სიტუაციაში, მსუბუქი ავტომობილის მძღოლს მოძრაობის გააგრძელების უფლება აქვს:

1

მხოლოდ A მიმართულებით

2

მხოლოდ B მიმართულებით

3

როგორც A, ასევე B მიმართულებით

ბანმარტეზა:

„საგზაო მოძრაობის შესახებ“ საქართველოს კანონის პირველი დანართის მე-4 თავის (მიმთითებული ნიშნები) 4.1.6 პუნქტისა და ამავე პუნქტის შენიშვნის „ა“ ქვეპუნქტის თანახმად, საგზაო ნიშანი 4.1.6 „მოძრაობა მარჯვნივ ან მარცხნივ“ - რთავს მხოლოდ ისრებით ნაჩვენები მიმართულებებით მოძრაობის ნებას, ხოლო ნიშნები რომლებიც მარცხნივ მოხვევის ნებას რთავენ, მობრუნების ნებასაც იძლევა.



I



II



III



IV

მოცემული საგზაო ნიშნებიდან რომელი აღნიშნავს მობრუნების ადგილს?

1

მხოლოდ II

2

მხოლოდ I

3

მხოლოდ IV

4

მხოლოდ III

განმარტება:

„საგზაო მოძრაობის შესახებ“ საქართველოს კანონის პირველი დანართის მე-7 თავის (საინფორმაციო-მაჩვენებელი ნიშნები) 7.3.1 პუნქტისა და ამავე პუნქტის შენიშვნის თანახმად, საგზაო ნიშანი 7.3.1 „მობრუნების ადგილი“ - მიუთითებს მობრუნების ადგილზე. ნიშნები 7.3.1 და 7.3.2 იდგმება მობრუნების ადგილის წინ ან მის გემოთ, ან წინასწარ 8.1.1 დაფით. ნიშნები მარცხნივ მოხვევის ნებას არ რთავს.



I



II



III



IV

მოცემული საგზაო ნიშნებიდან რომლის მოქმედება არ ვრცელდება ნიშნის დადგმის ადგილიდან მის შემდეგ მდებარე უახლოეს გზაჯვარედინამდე?

1

მხოლოდ I და IV

2

მხოლოდ IV

3

მხოლოდ II და III

4

მხოლოდ III

განმარტება:

„საგზაო მოძრაობის შესახებ“ საქართველოს კანონის პირველი დანართის მე-4 თავის (მიმთითებული ნიშნები) 4.1.1 პუნქტის შენიშვნის „დ“ ქვეპუნქტის თანახმად, 4.1.1 „მოძრაობა პირდაპირ“ ნიშნის მოქმედება, რომელიც გზის მონაკვეთის დასაწყისშია დადგმული, ვრცელდება უახლოეს გზაჯვარედინამდე. ამავე კანონის პირველი დანართის მე-7 თავის (საინფორმაციო-მაჩვენებელი ნიშნები) 7.2 პუნქტის თანახმად, საგზაო ნიშანი 7.2 „რეკომენდებული სიჩქარე“ - მიუთითებს სიჩქარეს, რომლითაც რეკომენდებულია მოძრაობა გზის მოცემულ მონაკვეთზე. ნიშანი იდგმება გზის დასაწყისში. ნიშნის მოქმედება ვრცელდება უახლოეს გზაჯვარედინამდე, ხოლო მაფრთხილებელ ნიშანთან ერთად – სახიფათო უბნის მთელ სიგრძეზე. ამავე კანონის პირველი დანართის მე-3 თავის (ამჟღაღავი ნიშნები) შენიშვნის „ე“ ქვეპუნქტის თანახმად, საგზაო ნიშნის 3.16 „მინიმალური დისტანციის შეზღუდვა“ ნიშნების მოქმედება ვრცელდება სათანადო ნიშნის შემდეგ, ნიშნის დადგმის ადგილიდან უახლოეს გზაჯვარედინამდე, ხოლო დასახლებულ პუნქტში გზაჯვარედინის არარსებობისას – დასახლებული პუნქტის ბოლომდე.

თუ პნევმოთელის მოდელის აღნიშვნაა 21,0 – 25,0, რას აღნიშნავს პირველი რიცხვი?

1

გარე დიამეტრს

2

პროფილის სიგანეს

3

სტატიურ რადიუსს

4

ფენობრივ ნორმას

ბანმარტივა:

თუ პნევმოთელის მოდელის აღნიშვნაა 21,0 – 25,0 პირველი ციფრი აღნიშნავს პროფილის სიგანეს.

რომელ ჯგუფს მიეკუთვნებიან სკრეპერები?

1

ერთჩამჩიან და მრავალჩამჩიან
მინასათხრელ მანქანებს

2

მინასათხრელ-სატრანსპორტო მანქანებს

3

გრუნტის გასამკვრივებელ მანქანებს

4

გრუნტის ჰიდრავლიკურ დასამუშავებელ
მანქანებს

ბანმარტივა:

სკრეპერები მიეკუთვნებიან მინასათხრელ-სატრანსპორტო მანქანების ჯგუფს.

გრუნტის ჭრის სახეობა არის:

- 1

თავისუფალი
- 2

ნახევრად ბლოკირებული
- 3

ბლოკირებული

ბანმარტივა:

გრუნტის ჭრის სახეობა არის - თავისუფალი.

რამდენი საცვლელი სამუშაო ორგანო აქვს უნივერსალურ ერთმამიან ექსკავატორს?

- 1

3-ზე ნაკლები
- 2

3 ან 3-ზე მეტი
- 3

2-დან 5-მდე
- 4

1-დან 3-მდე

ბანმარტივა:

უნივერსალურ ერთმამიან ექსკავატორს აქვს 3 ან 3-ზე მეტი საცვლელი სამუშაო ორგანო.

ბაგირული დაკიდების ერთმამიანი ექსკავატორის ძირითადი ნაწილები არის:

- | | |
|-------------------------|----------------------|
| 1
სავალი მოწყობილობა | 2
საყრდენ-საბრუნე |
| 3
ამძრავი | 4
ტრანსმისია |

ბანმარტივა:

ბაგირული დაკიდების ერთმამიანი ექსკავატორის ძირითადი ნაწილია საყრდენ-საბრუნე.

ერთმამიანი უნივერსალური ექსკავატორის სამუშაო ორგანოები არის:

- | | |
|---------------------------------|-----------------------------|
| 1
ჩამჩა შემობრუნებული ნიჩბით | 2
ჩამჩა პირდაპირი ნიჩბით |
| 3
დრავლაინი | 4
გრეიფერი |

ბანმარტივა:

ერთმამიანი უნივერსალური ექსკავატორის სამუშაო ორგანოა - დრავლაინი.

უწყვეტი ქმედების ექსკავატორების მჭრელ ელემენტს წარმოადგენს:

1 ჩამჩები

2 საფხევი

3 საჭრისებრი

ბანმარტივა:

უწყვეტი ქმედების ექსკავატორების მჭრელ ელემენტს წარმოადგენს - საფხევი.

თემა 7:

საინფორმაციო-მარკეტინგული ნიშნები

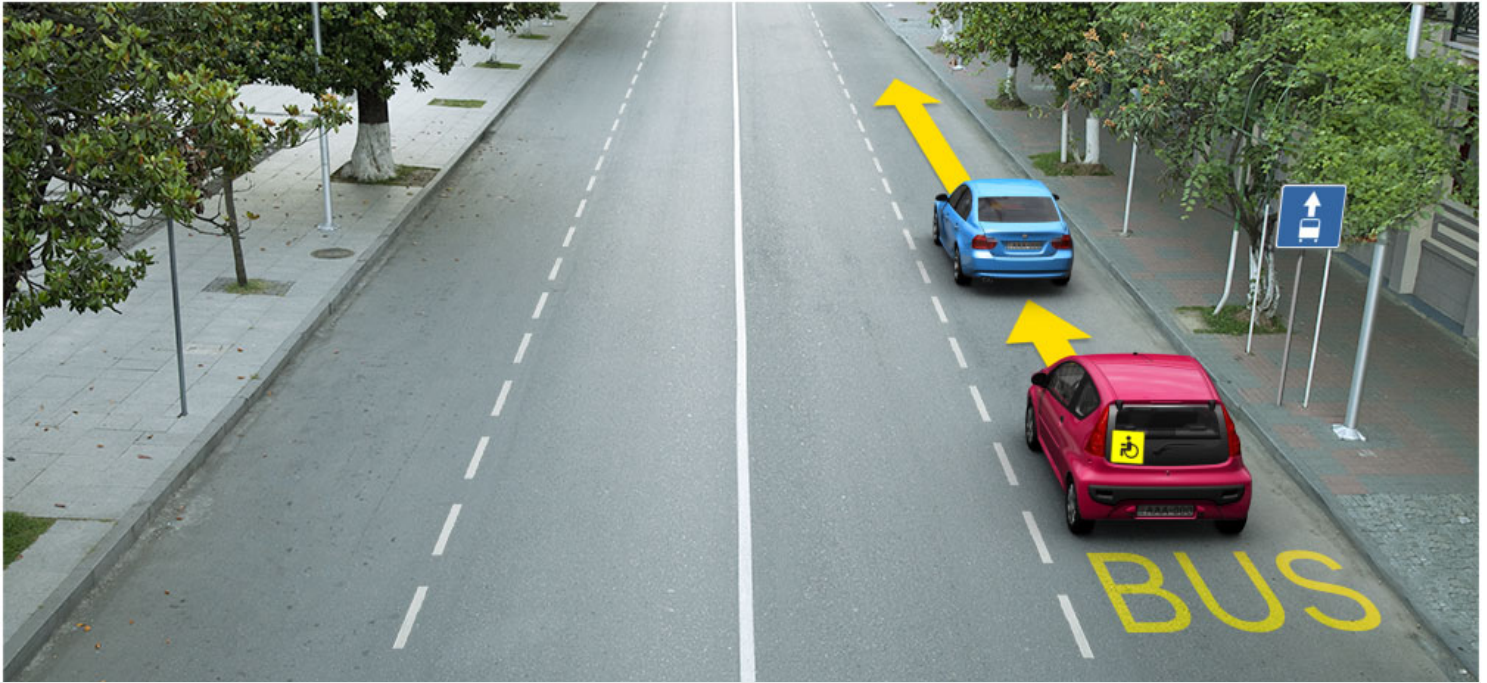

მოცემულ სიტუაციაში, რომელი ავტომობილის მძღოლს ეკრძალება ისრის მიმართულებით მოძრაობა?

1

მხოლოდ ლურჯი ავტომობილის მძღოლს

2

მხოლოდ წითელი ავტომობილის მძღოლს

3

ორივე ავტომობილის მძღოლს

4

არცერთი ავტომობილის მძღოლს

განმარტება:

„საგზაო მოძრაობის შესახებ“ საქართველოს კანონის პირველი დანართის მე-5 თავის (განსაკუთრებული მითითებების ნიშნები) 5.14 პუნქტის თანახმად საგზაო ნიშანი 5.14 „სამარშრუტო სატრანსპორტო საშუალებისათვის განკუთვნილი მოძრაობის ზოლი“ - აღნიშნავს გზას, რომელზედაც სამარშრუტო სატრანსპორტო საშუალება მოძრაობს სპეციალურად გამოყოფილ ზოლზე სატრანსპორტო საშუალებათა საერთო ნაკადის თანმხვედრი მიმართულებით. ნიშნის მოქმედება ვრცელდება იმ მოძრაობის ზოლზე, რომელზედაც ის დგას. გზის მარჯვენა მხარეს დადგმული ნიშნის მოქმედება ვრცელდება სავალი ნაწილის უკიდურეს მარჯვენა ზოლზე. ამავე კანონის მეორე დანართის პირველი თავის (ჰორიზონტალური მონიშვნა) 1.23 პუნქტის თანახმად საგზაო მონიშვნა 1.23 აღნიშნავს სპეციალურ ზოლს, რომელიც განკუთვნილია სამარშრუტო სატრანსპორტო საშუალების მოძრაობისათვის. ამავე კანონის 41-ე მუხლის მე-3 პუნქტის თანახმად, გზაზე, სადაც 5.11, 5.13.1, 5.13.2 და 5.14 საგზაო ნიშნებით აღნიშნული სამარშრუტო სატრანსპორტო საშუალებების მოძრაობისათვის განკუთვნილი ზოლია, აკრძალულია ამ ზოლზე სხვა სატრანსპორტო საშუალებათა მოძრაობა და გაჩერება. თუ ეს ზოლი დანარჩენი სავალი ნაწილისგან მონიშვნის წყვეტილი ხაზითაა გამოყოფილი, მოხვევისას სხვა სატრანსპორტო საშუალებები ამ ზოლზე უნდა გადაჭეფდნენ. ნებადართულია აგრეთვე ამ ზოლის ასეთ ადგილებში შესვლა გზაზე გასვლისას და მგზავრთა ჩასხდომა-გადმოსხდომისას სავალი ნაწილის მარჯვენა კიდედან, თუ ეს არ დააბრკოლებს სამარშრუტო სატრანსპორტო საშუალების მოძრაობას.

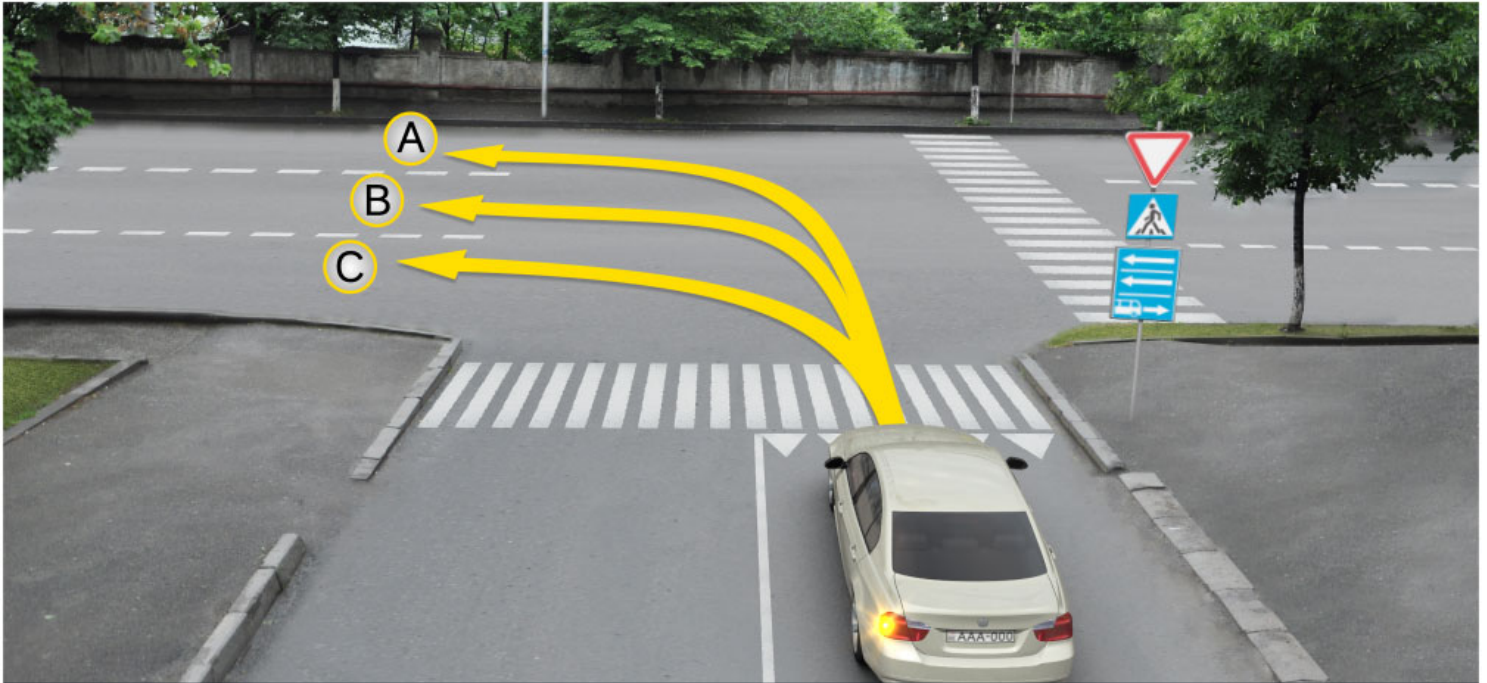

მსუბუქი ავტომობილის მძღოლს უფლება აქვს იმოძრაოს:

1

მხოლოდ A და C მიმართულებით

2

მხოლოდ B და C მიმართულებით

3

მხოლოდ A და B მიმართულებით

4

მხოლოდ A მიმართულებით

განმარტება:

„საგზაო მოძრაობის შესახებ“ საქართველოს კანონის პირველი დანართის მე-5 თავის (განსაკუთრებული მითითებების ნიშნები) 5.13.2 პუნქტის თანახმად 5.13.2 „სამარშრუტო სატრანსპორტო საშუალებისათვის განკუთვნილი მოძრაობის ზოლის მქონე გზაზე გასვლა“ - მიუთითებს 5.11 ნიშნით აღნიშნულ გზაზე გასვლას და იდგმება ყველა გვერდითი შესასვლელის წინ. ნიშანი შეიძლება არა დაიდგას მიმდებარე ტერიტორიებიდან გამოსასვლელების გზასთან გადაკვეთებზე, იმ შემთხვევაში თუ ამ ტერიტორიებზე შესვლა შესაძლებელია მხოლოდ 5.11 ნიშნით აღნიშნულ გზიდან. ამავე კანონის 32-ე მუხლის მე-7 პუნქტის „ბ“ ქვეპუნქტის თანახმად, სხვა გზაზე გასასვლელად ან გზის მიმდებარე ტერიტორიაზე შესასვლელად მარჯვნივ ან მარცხნივ მოხვევის წინ, ისე, რომ არ დაარღვიოს ამ კანონის მე-20 მუხლის მე-2 პუნქტითა და ამ მუხლის პირველი და მე-2 პუნქტებით დადგენილი მოთხოვნები, თუ სატრანსპორტო საშუალების მძღოლი აპირებს გზიდან გასვლას მარცხენა მხრიდან, სატრანსპორტო საშუალება, რამდენადაც ეს შესაძლებელია, უნდა მიუახლოვდეს გზის სავალი ნაწილის ღერძს (ორმხრივმოძრაობიან გზაზე) ან სავალი ნაწილის მარცხენა კიდე (ცალმხრივმოძრაობიან გზაზე), ხოლო თუ ის სხვა ორმხრივმოძრაობიან გზაზე აპირებს გასვლას, მოხვევა ისე უნდა შეასრულოს, რომ სავალი ნაწილების გადაკვეთიდან გამოსვლისას სატრანსპორტო საშუალება საპირისპირო მოძრაობის მხარეს არ აღმოჩნდეს.

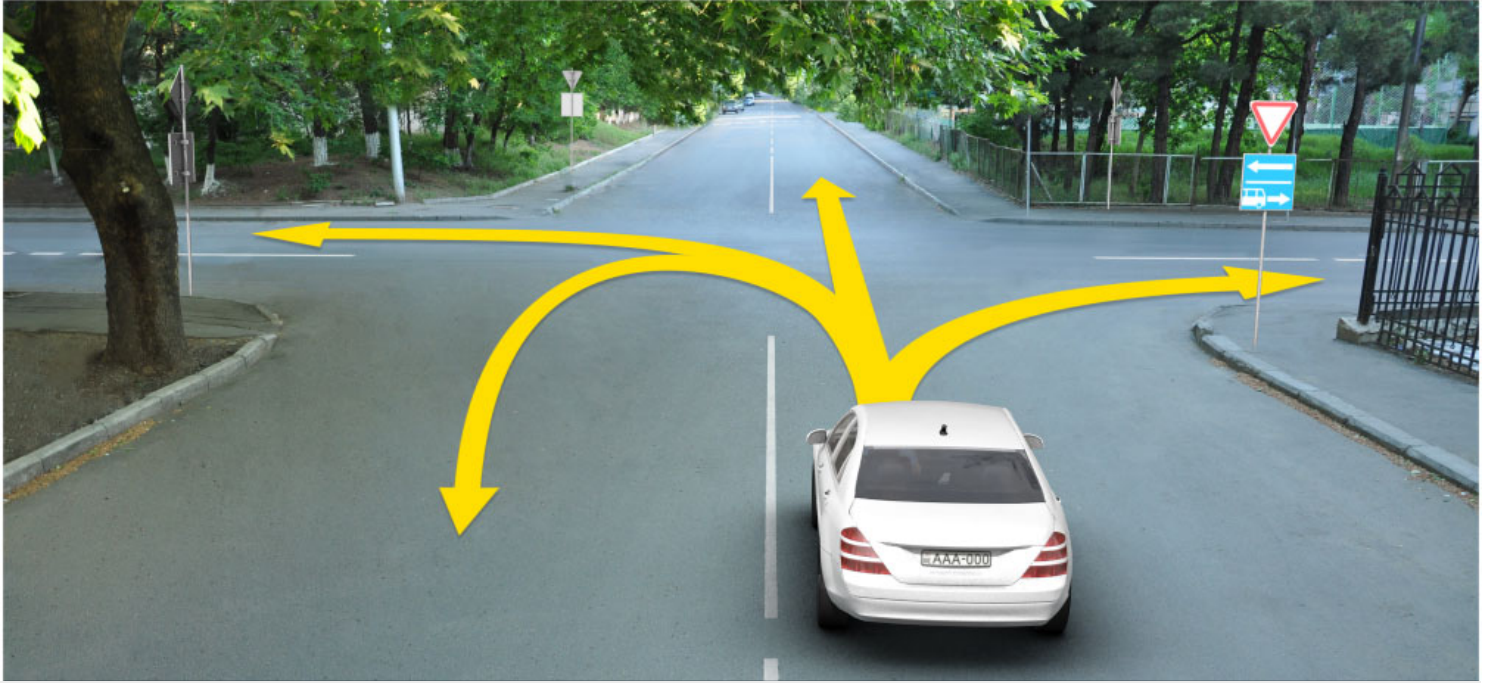

მსუბუქი ავტომობილის მძღოლს უფლება აქვს იმოძრაოს:

1

მხოლოდ პირდაპირ და მარჯვნივ

2

მხოლოდ პირდაპირ და მარცხნივ

3

მხოლოდ მარცხნივ და უკუმიმართულებით (მობრუნება)

4

მხოლოდ პირდაპირ, მარცხნივ და უკუმიმართულებით (მობრუნება)

განმარტება:

„საგზაო მოძრაობის შესახებ“ საქართველოს კანონის პირველი დანართის მე-5 თავის (განსაკუთრებული მითითებების ნიშნები) 5.13.2 პუნქტის თანახმად 5.13.2 „სამარშრუტო სატრანსპორტო საშუალებისათვის განკუთვნილი მოძრაობის ზოლის მქონე გზაზე გასვლა“ - მიუთითებს 5.11 ნიშნით აღნიშნულ გზაზე გასვლას და იდგმება ყველა გვერდითი შესასვლელის წინ. ნიშანი შეიძლება არა დაიდგას მიმდებარე ტერიტორიებიდან გამოსასვლელების გზასთან გადაკვეთებზე, იმ შემთხვევაში თუ ამ ტერიტორიებზე შესვლა შესაძლებელია მხოლოდ 5.11 ნიშნით აღნიშნულ გზიდან. ამავე კანონის 41-ე მუხლის მე-3 პუნქტის თანახმად, გზაზე, სადაც 5.11, 5.13.1, 5.13.2 და 5.14 საგზაო ნიშნებით აღნიშნული სამარშრუტო სატრანსპორტო საშუალებების მოძრაობისათვის განკუთვნილი ზოლია, აკრძალულია ამ ზოლზე სხვა სატრანსპორტო საშუალებათა მოძრაობა და გაჩერება. თუ ეს ზოლი დანარჩენი სავალი ნაწილისგან მონიშვნის წყვეტილი ხაზითაა გამოყოფილი, მოხვევისას სხვა სატრანსპორტო საშუალებები ამ ზოლზე უნდა გადაჭკუდნენ. ნებადართულია აგრეთვე ამ ზოლის ასეთ ადგილებში შესვლა გზაზე გასვლისას და მგზავრთა ჩასხდომა-გადმოსხდომისას სავალი ნაწილის მარჯვენა კიდედან, თუ ეს არ დააბრკოლებს სამარშრუტო სატრანსპორტო საშუალების მოძრაობას.



I



II



III



IV

მოცემული საგზაო ნიშნებიდან რომელი მიუთითებს ავტომავისტრალს, რომელზედაც მოქმედებს ავტომავისტრალზე მოძრაობის მომწესრიგებელი ნორმების მოთხოვნები?

1

მხოლოდ II

2

მხოლოდ I

3

მხოლოდ IV

4

მხოლოდ III

განმარტება:

„საგზაო მოძრაობის შესახებ“ საქართველოს კანონის პირველი დანართის მე-5 თავის (განსაკუთრებული მითითებების ნიშნები) 5.1 პუნქტის თანახმად, საგზაო ნიშანი 5.1 „ავტომავისტრალი“ - ავტომავისტრალი, რომელზედაც მოქმედებს ავტომა-ვისტრალზე მოძრაობის მომწესრიგებელი ნორმების მოთხოვნები. ნიშანი იდგმება ავტომავისტრალის დასაწყისში ან მის სიახლოეს 8.1.1 დაფით.



I



II



III



IV

მოცემული საგზაო ნიშნებიდან რომელი მიუთითებს გზას, რომელიც განკუთვნილია მხოლოდ ავტომობილისა და მოტოციკლის მოძრაობისათვის?

1

I

2

II

3

III

4

IV

განმარტება:

„საგზაო მოძრაობის შესახებ“ საქართველოს კანონის პირველი დანართის მე-5 თავის (განსაკუთრებული მითითებების ნიშნები) 5.3 პუნქტის თანახმად, საგზაო ნიშანი 5.3 „საავტომობილო გზა“ - გზა, რომელიც განკუთვნილია მხოლოდ ავტომობილისა და მოტოციკლის მოძრაობისათვის.



მოცემული საგზაო ნიშანი მიუთითებს:

1

დგომის შეზღუდვის ზონის დასასრულს

2

სამარშრუტო სატრანსპორტო
საშუალებებისათვის განკუთვნილ ზოლიანი
გზის დასასრულს

3

ცალმხრივმოძრაობიანი გზის ან სავალი
ნაწილის დასასრულს

განმარტება:

„საგზაო მოძრაობის შესახებ“ საქართველოს კანონის პირველი დანართის მე-5 თავის (განსაკუთრებული მითითებების ნიშნები) 5.6 პუნქტის თანახმად, საგზაო ნიშანი 5.6 „ცალმხრივმოძრაობიანი გზის დასასრული“ - მიუთითებს 5.5 ნიშნით აღნიშნული გზის ან სავალი ნაწილის დასასრულს.



მოცემული საგზაო ნიშნები:

1

მიუთითებენ ცალმხრივმოდრობიან გზაზე ან
სავალ ნაწილზე გასვლას

2

აღნიშნავენ მოძრაობის ზოლის დასაწყისს

3

აღნიშნავენ ავტობუსების მოძრაობისათვის
გამოყოფილ ზოლს

განმარტება:

„საგზაო მოძრაობის შესახებ“ საქართველოს კანონის პირველი დანართის მე-5 თავის (განსაკუთრებული მითითებების ნიშნები) 5.7.1, 5.7.2 პუნქტების თანახმად, საგზაო ნიშნები 5.7.1 და 5.7.2 „ცალმხრივმოდრობიან გზაზე გასვლა“ - მიუთითებს ცალმხრივმოდრობიან გზაზე ან სავალ ნაწილზე გასვლას. ნიშნები იდგმება ყველა გვერდითი შესასვლელის წინ. ნიშანი შეიძლება არა დაიდგას მიმდებარე ტერიტორიებიდან გამოსასვლელების გზასთან გადაკვეთებზე, თუ ამ ტერიტორიებზე შესვლა შესაძლებელია მხოლოდ 5.5 ნიშნით აღნიშნულ გზიდან.



მოცემული საგზაო ნიშანი მიუთითებს:

1

საცხოვრებელი ზონის დასასრულს

2

სამარშრუტო სატრანსპორტო
საშუალებებისათვის განკუთვნილ ზოლის
მქონე გზის დასასრულს

3

გასწრების შეზღუდვის ზონის დასასრულს

განმარტება:

„საგზაო მოძრაობის შესახებ“ საქართველოს კანონის პირველი დანართის მე-5 თავის (განსაკუთრებული მითითებების ნიშნები) 5.12 პუნქტის თანახმად, საგზაო ნიშანი 5.12 „სამარშრუტო სატრანსპორტო საშუალებებისათვის განკუთვნილი მოძრაობის ზოლის მქონე გზის დასასრული“ – მიუთითებს 5.11 ნიშნით აღნიშნული გზის დასასრულს.



I



II



III



IV

მოცემული საგზაო ნიშნებიდან რომელი მიუთითებს სამარშრუტო სატრანსპორტო საშუალებისათვის განკუთვნილი ზოლის მქონე გზაზე გასვლას?

1

I

2

II

3

III

4

IV

განმარტება:

„საგზაო მოძრაობის შესახებ“ საქართველოს კანონის პირველი დანართის მე-5 თავის (განსაკუთრებული მითითებების ნიშნები) 5.13.1, 5.13.2 პუნქტების თანახმად, საგზაო ნიშნები 5.13.1, 5.13.2 „სამარშრუტო სატრანსპორტო საშუალებისათვის განკუთვნილი მოძრაობის ზოლის მქონე გზაზე გასვლა“ - მიუთითებს 5.11 ნიშნით აღნიშნულ გზაზე გასვლას. ნიშნები იდგმება ყველა გვერდითი შესასვლელის წინ. ნიშანი შეიძლება არა დაიდგას მიმდებარე ტერიტორიებიდან გამოსასვლელების გზასთან გადაკვეთებზე, თუ ამ ტერიტორიაზე შესვლა შესაძლებელია მხოლოდ 5.11 ნიშნით აღნიშნული გზიდან.



მოძრაობის ზოლზე დადგმული მოცემული საგზაო ნიშნების მოქმედება ვრცელდება:

1

მხოლოდ მოძრაობის ზოლზე, რომელზედაც ის დგას

2

სავალი ნაწილის მთელ სიგანეზე

განმარტება:

„საგზაო მოძრაობის შესახებ“ საქართველოს კანონის პირველი დანართის მე-5 თავის (განსაკუთრებული მითითებების ნიშნები) 5.11 და 5.14 პუნქტების თანახმად, საგზაო ნიშანი: - 5.11 „სამარშრუტო სატრანსპორტო საშუალებისათვის განკუთვნილი მოძრაობის ზოლის მქონე გზა“ - გზა, რომელზედაც სამარშრუტო სატრანსპორტო საშუალება მოძრაობს სპეციალურად გამოყოფილ ზოლზე სატრანსპორტო საშუალებათა საერთო ნაკადის საპირისპირო მიმართულებით. ნიშნის მოქმედება ვრცელდება იმ მოძრაობის ზოლზე, რომელზედაც ის დგას. - 5.14 „სამარშრუტო სატრანსპორტო საშუალებისათვის განკუთვნილი მოძრაობის ზოლი“ - გზა, რომელზედაც სამარშრუტო სატრანსპორტო საშუალება მოძრაობს სპეციალურად გამოყოფილ ზოლზე სატრანსპორტო საშუალებათა საერთო ნაკადის თანმხვედრი მიმართულებით. ნიშნის მოქმედება ვრცელდება იმ მოძრაობის ზოლზე, რომელზედაც ის დგას.



მოცემული საგზაო ნიშანი მუითითებს:

1

საცხოვრებელი ზონის დასასრულს

2

დასახლებული პუნქტის დასასრულს

3

ქვეითთა ბილიკის დასასრულს

ბანმარტეა:

„საგზაო მოძრაობის შესახებ“ საქართველოს კანონის პირველი დანართის მე-5 თავის (განსაკუთრებული მითითებების ნიშნები) 5.22 პუნქტის თანახმად, საგზაო ნიშანი 5.22 „საცხოვრებელი ზონის დასასრული“ – მითითებს 5.21 ნიშნით აღნიშნული საცხოვრებელი ზონის დასასრულს. ნიშანი იდგმება საცხოვრებელი ზონის ყველა გამოსასვლელში.



I



II



III

მოცემული საგზაო ნიშნებიდან რომელი მიუთითებს იმ დასახლებული პუნქტის დასასრულს, რომელშიც არ მოქმედებს დასახლებულ პუნქტებში მოძრაობისათვის დადგენილი წესები?

1

I

2

II

3

III

განმარტება:

„საგზაო მოძრაობის შესახებ“ საქართველოს კანონის პირველი დანართის მე-5 თავის (განსაკუთრებული მითითებების ნიშნები) 5.25 და 5.26 პუნქტების თანახმად, საგზაო ნიშნები: - 5.25 „დასახლებული პუნქტის დასაწყისი“ - აღნიშნავს დასახლებული პუნქტის დასაწყისს, რომელშიც არ მოქმედებს დასახლებულ პუნქტებში მოძრაობისათვის დადგენილი წესები; - 5.26 „დასახლებული პუნქტის დასასრული“ - აღნიშნავს შესაბამისად 5.25 ნიშნით აღნიშნული დასახლებული პუნქტების დასასრულს.



I



II



III



IV

მოცემული საგზაო ნიშნებიდან რომელი აღნიშნავს ტერიტორიას, რომლის ფარგლებში რეგლამენტირებულია დგომა?

1

მხოლოდ II და IV

2

მხოლოდ IV

3

მხოლოდ I და II

4

მხოლოდ III

განმარტება:

„საგზაო მოძრაობის შესახებ“ საქართველოს კანონის პირველი დანართის მე-5 თავის (განსაკუთრებული მითითებების ნიშნები) 5.27 და 5.29 პუნქტების თანახმად, საგზაო ნიშნები 5.27 „ზონა დგომის შეზღუდვით“ და 5.29 „რეგულირებადი სადგომის ზონა“ აღნიშნავს ტერიტორიას, რომლის ფარგლებშიც შესაბამისად რეგლამენტირებულია დგომა.

“საცხოვრებელი ზონა” არის:

- 1

ნებისმიერი ტერიტორია, რომელზეც დასახლებულია ხალხი
- 2

განაშენიანებული ტერიტორია, სადაც მოქმედებს სპეციალური საგზაო მოძრაობის წესები და სადაც შესასვლელი და გამოსასვლელი აღნიშნულია შესაბამისი საგზაო ნიშნებით
- 3

ნებისმიერი გზა, რომელიც განკუთვნილია ქვეითთა ინტენსიური მოძრაობისათვის

ბანმარტივა:

„საგზაო მოძრაობის შესახებ“ საქართველოს კანონის 5-ე მუხლის 75-ე პუნქტის თანახმად, „საცხოვრებელი ზონა“ - განაშენიანებული ტერიტორია, სადაც მოქმედებს სპეციალური საგზაო მოძრაობის წესები და სადაც შესასვლელი და გამოსასვლელი აღნიშნულია შესაბამისი საგზაო ნიშნებით.



I



II



III

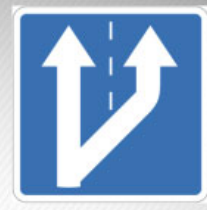

IV

მოცემული საგზაო ნიშნებიდან რომელი მიუთითებს ციცაბო დაღმართებზე ავარიული გაჩერების ზოლის არსებობის შესახებ?

1

I

2

II

3

III

4

IV

განმარტება:

„საგზაო მოძრაობის შესახებ“ საქართველოს კანონის პირველი დანართის მე-7 თავის (საინფორმაციო-მარცვნიერელი ნიშნები) 7.5 პუნქტის თანახმად, საგზაო ნიშანი 7.5 „ავარიული გაჩერების ზოლი“ - მიუთითებს ციცაბო დაღმართზე საავარიო გაჩერების ზოლის არსებობის თაობაზე. ნიშანი იდგმება საავარიო გაჩერების ზოლის შესასვლელის წინ.



I



II



III



IV

მოცემული საგზაო ნიშნებიდან რომელი მიუთითებს მობრუნების ზონის სიგრძეს?

1

I

2

II

3

III

4

IV

განმარტება:

„საგზაო მოძრაობის შესახებ“ საქართველოს კანონის პირველი დანართის მე-7 თავის (საინფორმაციო-მაჩვენებელი ნიშნები) 7.3.2 პუნქტის თანახმად, საგზაო ნიშანი 7.3.2 „მობრუნების ზონა“ - მიუთითებს მობრუნების ზონის სიგრძეს.



I



II



III



IV

მოცემული საგზაო ნიშნებიდან რომლის მოქმედების ზონაშია ნებადართული მობრუნება?

1

არცერთის

2

ყველასი

3

მხოლოდ II და IV

4

მხოლოდ I და III

ბანმარტუბა:

„საგზაო მოძრაობის შესახებ“ საქართველოს კანონის პირველი დანართის მე-4 თავის (მიმთითებული ნიშნები) 4.1.1-4.1.6 პუნქტების შენიშვნის „ა“ ქვეპუნქტის თანახმად, ნიშნები 4.1.1-4.1.6 რთავს მხოლოდ ისრებით ნაჩვენები მიმართულებებით მოძრაობის ნებას, ხოლო ნიშნები, რომლებიც მარცხნივ მოხვევის ნებას რთავს, მობრუნების უფლებასაც იძლევა. ამავე დანართის მე-7 თავის (საინფორმაციო-მაჩვენებელი ნიშნები) 7.3.1 და 7.3.2 პუნქტების შენიშვნის თანახმად, საგზაო ნიშნები 7.3.1 „მობრუნების ადგილი“ და 7.3.2 „მობრუნების ზონა“ იდგმება მობრუნების ადგილის წინ ან მის შემოთ, ან წინასწარ 8.1.1 დაფით. ნიშნები მარცხნივ მოხვევის ნებას არ რთავს.

გრეიდერის კლასიფიკაცია ხდება:

1

გადაადგილების მიხედვით

2

ფრთის სიგრძის მიხედვით

3

მასის მიხედვით

4

მართვის ტიპის მიხედვით

ბანმარტუბა:

გრეიდერის კლასიფიკაცია ხდება ფრთის სიგრძის მიხედვით.

ავტოგრეიდერების თვლების ფორმულაა $A \times B \times C$, სადაც B არის:

1

მიმართველი ღერძების რიცხვი

2

წამყვანი ღერძების რიცხვი

3

საერთო ღერძების რიცხვი

განმარტება:

ავტოგრეიდერების თვლების ფორმულაა $A \times B \times B$, სადაც B არის წამყვანი ღერძების რიცხვი.

როგორი ქმედების მანქანას წარმოადგენს სკრეპერი?

1

უწყვეტი

2

ციკლური

3

ნახევრადციკლური

4

როტორული

განმარტება:

სკრეპერი წარმოადგენს ციკლური ქმედების მანქანას.

გადაადგილების ხერხის მიხედვით სკრეპერები იყოფიან?

1 მხოლოდ მისაბმელ და ნახევარმისაბმელ სკრეპერებად

2 მისაბმელ, ნახევარმისაბმელ და თვითმავალ სკრეპერებად

3 მხოლოდ თვითმავალ და მისაბმელ სკრეპერებად

განმარტება:

გადაადგილების ხერხის მიხედვით სკრეპერები იყოფიან მისაბმელ, ნახევარმისაბმელ და თვითმავალ სკრეპერებად.

თემა 8:

სერვისის ნიშნები



I



II



III



IV

მოცემული საგზაო ნიშნებიდან რომელი იძლევა ინფორმაციას პირველადი სამედიცინო დახმარების პუნქტის შესახებ?

1

I

2

II

3

III

4

IV

განმარტება:

„საგზაო მოძრაობის შესახებ“ საქართველოს კანონის პირველი დანართის მე-6 თავის (სერვისის ნიშნები) 6.1 პუნქტის თანახმად, საგზაო ნიშანი 6.1 „პირველადი სამედიცინო დახმარების პუნქტი“ საგზაო მოძრაობის მონაწილეებს აძლევს ინფორმაციას შესაბამისი ობიექტის ან სერვისის შესახებ.



I



II



III



IV

მოცემული საგზაო ნიშნებიდან რომელი იძლევა ინფორმაციას ავტომობილის ტექნიკური მომსახურების შესახებ?

1

I

2

II

3

III

4

IV

განმარტება:

„საგზაო მოძრაობის შესახებ“ საქართველოს კანონის პირველი დანართის მე-6 თავის (სერვისის ნიშნები) 6.3 პუნქტის თანახმად, საგზაო ნიშანი 6.3 „ავტომობილის ტექნიკური მომსახურება“ საგზაო მოძრაობის მონაწილეებს აძლევს ინფორმაციას შესაბამისი ობიექტის ან სერვისის შესახებ.



I



II



III



IV

მოცემული საგზაო ნიშნებიდან რომელი იძლევა ინფორმაციას ტელეფონის პუნქტის შესახებ?

1

I

2

II

3

III

4

IV

განმარტება:

„საგზაო მოძრაობის შესახებ“ საქართველოს კანონის პირველი დანართის მე-6 თავის (სერვისის ნიშნები) 6.5 პუნქტის თანახმად, საგზაო ნიშანი 6.5 „ტელეფონი“ საგზაო მოძრაობის მონაწილეებს აძლევს ინფორმაციას შესაბამისი ობიექტის ან სერვისის შესახებ.



I



II



III



IV

მოცემული საგზაო ნიშნებიდან რომელი იძლევა ინფორმაციას სასმელი წყლის შესახებ?

1

I

2

II

3

III

4

IV

განმარტება:

„საგზაო მოძრაობის შესახებ“ საქართველოს კანონის პირველი დანართის მე-6 თავის (სერვისის ნიშნები) 6.7 პუნქტის თანახმად, საგზაო ნიშანი 6.7 „სასმელი წყალი“ საგზაო მოძრაობის მონაწილეებს აძლევს ინფორმაციას შესაბამისი ობიექტის ან სერვისის შესახებ.



I



II



III



IV

მოცემული საგზაო ნიშნებიდან რომელი იძლევა ინფორმაციას კემპინგის შესახებ?

1

I

2

II

3

III

4

IV

განმარტება:

„საგზაო მოძრაობის შესახებ“ საქართველოს კანონის პირველი დანართის მე-6 თავის (სერვისის ნიშნები) 6.9 პუნქტის თანახმად, საგზაო ნიშანი 6.9 „კემპინგი“ საგზაო მოძრაობის მონაწილეებს აძლევს ინფორმაციას შესაბამისი ობიექტის ან სერვისის შესახებ.



I



II



III



IV

მოცემული საგზაო ნიშნებიდან რომელი იძლევა ინფორმაციას საერთაშორისო საავტომობილო გადაზიდვების საკონტროლო პუნქტის შესახებ?

1

I

2

II

3

III

4

IV

განმარტება:

„საგზაო მოძრაობის შესახებ“ საქართველოს კანონის პირველი დანართის მე-6 თავის (სერვისის ნიშნები) 6.13 პუნქტის თანახმად, საგზაო ნიშანი 6.13 „საერთაშორისო საავტომობილო გადაზიდვების საკონტროლო პუნქტი“ საგზაო მოძრაობის მონაწილეებს აძლევს ინფორმაციას შესაბამისი ობიექტის ან სერვისის შესახებ.



მოცემული საგზაო ნიშანი იძლევა ინფორმაციას:

- 1

საავარიო სამსახურთან რადიოკავშირის ზონის არსებობის თაობაზე
- 2

საგზაო მოძრაობის თაობაზე ინფორმაციას გადამცემი რადიოსადგურის მიღების ზონის არსებობის შესახებ

განმარტება:

„საგზაო მოძრაობის შესახებ“ საქართველოს კანონის პირველი დანართის მე-6 თავის (სერვისის ნიშნები) 6.14 პუნქტის თანახმად, საგზაო ნიშანი 6.14 „საგზაო მოძრაობის შესახებ ინფორმაციის გადამცემი რადიოსადგურის მიღების ზონა“ საგზაო მოძრაობის მონაწილეებს აძლევს ინფორმაციას შესაბამისი ობიექტის ან სერვისის შესახებ.



მოცემული საგზაო ნიშანი იძლევა ინფორმაციას:

- 1

საავარიო სამსახურთან რადიოკავშირის
ზონის არსებობის შესახებ
- 2

საგზაო მოძრაობის შესახებ ინფორმაციის
გადამცემი რადიოსადგურის მიმღები ზონის
არსებობის შესახებ

განმარტება:

„საგზაო მოძრაობის შესახებ“ საქართველოს კანონის პირველი დანართის მე-6 თავის (სერვისის ნიშნები) 6.15 პუნქტის თანახმად, საგზაო ნიშანი 6.15 „საავარიო სამსახურთან რადიოკავშირის ზონა“ საგზაო მოძრაობის მონაწილეებს აძლევს ინფორმაციას შესაბამისი ობიექტის ან სერვისის შესახებ.

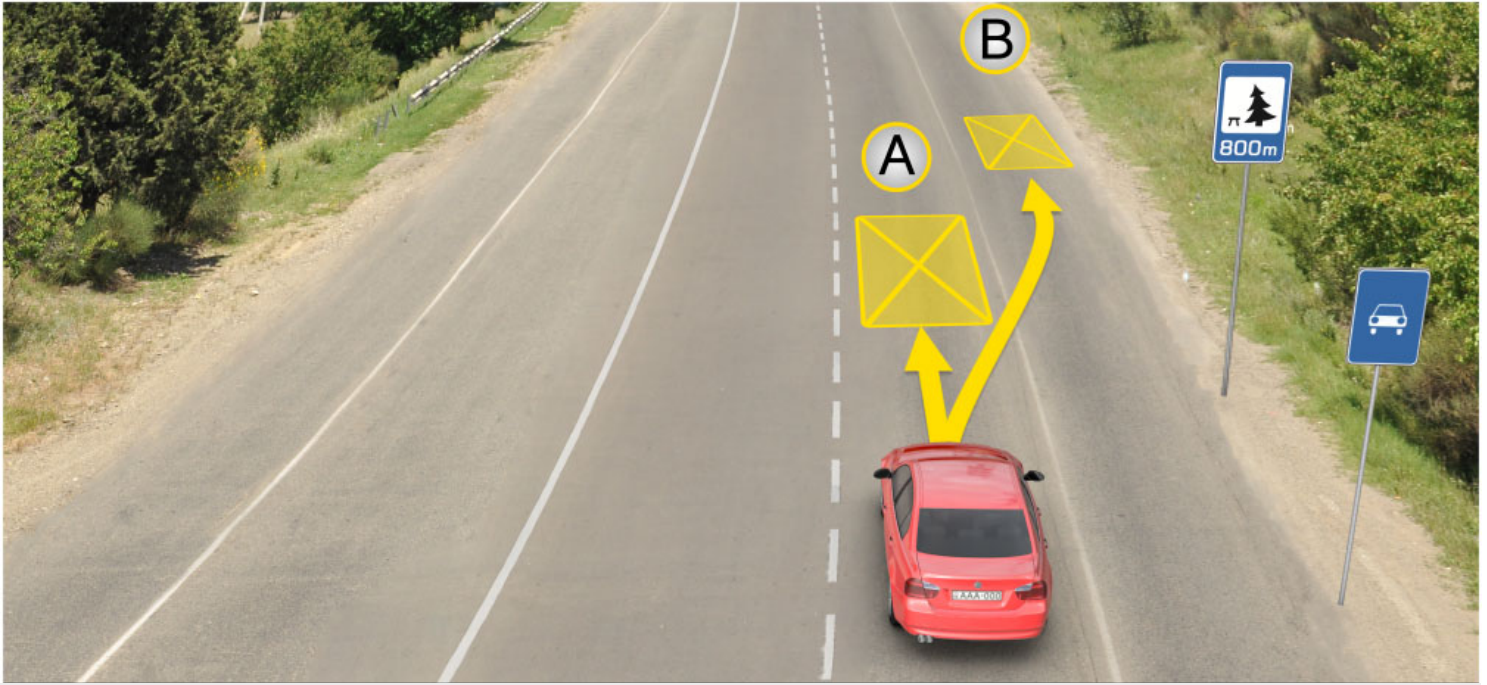

მოცემულ სიტუაციაში, მძღოლს უფლება აქვს ხანგრძლივი დასვენების მიზნით ავტომობილი დააყენოს:

1

A ადგილას

2

B ადგილას

3

800 მეტრში სპეციალურად გამოყოფილ
ადგილას ან გზის ფარგლებს მიღმა

ბანმართება:

„საგზაო მოძრაობის შესახებ“ საქართველოს კანონის 37-ე მუხლის მე-11 პუნქტის თანახმად, დაუსახლებელ პუნქტში ხანგრძლივი დასვენების (ღამის გასათევად ან სხვა) მიზნით დგომა ნებადართულია, მხოლოდ ამისათვის განკუთვნილ სადგომზე ან გზის ფარგლებს მიღმა.



I



II



III



IV

მოცემული საგზაო ნიშნებიდან რომელი იძლევა ინფორმაციას საცურაო აუზის ან პლიაჟის შესახებ?

1

I

2

II

3

III

4

IV

ბანმარტუბა:

„საგზაო მოძრაობის შესახებ“ საქართველოს კანონის პირველი დანართის მე-6 თავის (სერვისის ნიშნები) 6.16 პუნქტის თანახმად, საგზაო ნიშანი 6.16 „საცურაო აუზი ან პლიაჟი“ საგზაო მოძრაობის მონაწილეებს აძლევს ინფორმაციას შესაბამისი ობიექტის ან სერვისის შესახებ.

მართვის სისტემის მიხედვით სკრეპერები გვხვდება?

1

მექანიკური მართვის

2

ჰიდრავლიკური მართვის

3

ელექტრო-ჰიდრავლიკური

ბანმარტუბა:

მართვის სისტემის მიხედვით სკრეპერები გვხვდება - ჰიდრავლიკური მართვის.

ჩამოთვლილიდან რომელი ტუმბოები გამოიყენება მოცულობით ჰიდროამძრავებში?

1 ფრთიანი	2 კბილანური
3 ლარტყული	4 ფირფიტებიანი

განმარტება:

მოცულობით ჰიდროამძრავებში გამოყენებულია კბილანური ტუმბოები.

როგორ გრუნტში გამოიყენება მრავალსაყრდენიანი მუხლუხა სავალი მოწყობილობა?

1 რბილ გრუნტებში	2 საშუალო გრუნტებში
3 თიხნარში	4 მკვრივ გრუნტებში

განმარტება:

მრავალსაყრდენიანი მუხლუხა სავალი მოწყობილობა გამოიყენება რბილ გრუნტებში.

რა ნაწილებისაგან შედგება ბუღდოზერის მონყობილობა?

- 1

მბიძგავი ძელისაგან
- 2

ირიბანა
- 3

ფრთისგან
- 4

ჰიდროცილინდრისგან

განმარტება:

ბუღდოზერის მონყობილობის შემადგენელი ნაწილია ირიბანა.

რომელ სიჩქარეზე აწვითარებს თვლიანი ტრაქტორი ნორმალურ წვეის ძალას?

- 1

10-12 კმ/სთ სიჩქარისას
- 2

3-4 კმ/სთ სიჩქარისას
- 3

6-9 კმ/სთ სიჩქარისას

განმარტება:

თვლიანი ტრაქტორი ნორმალურ წვეის ძალას აწვითარებს 6-9 კმ/სთ სიჩქარისას.

რა მაქსიმალური სიჩქარით არის დაშვებული თვლიანი ტრაქტორის გზაზე გადაადგილება?

1

20 კმ/სთ სიჩქარით

2

40 კმ/სთ სიჩქარით

3

10 კმ/სთ სიჩქარით

განმარტება:

თვლიანი ტრაქტორის გზაზე გადაადგილება დაშვებულია 40 კმ/სთ მაქსიმალური სიჩქარით.

თემა 9:

დამატებითი ინფორმაციის ნიშნები

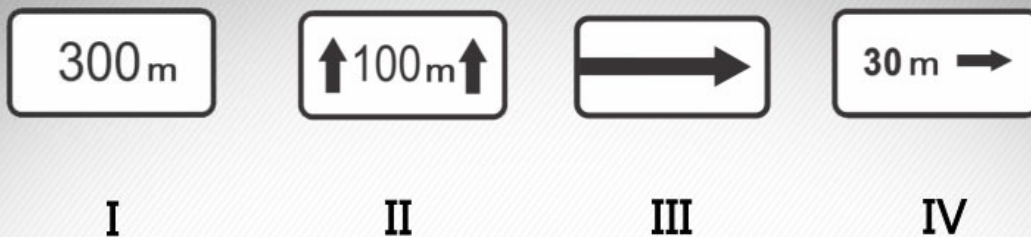

მოცემული დაფებიდან რომელი მიუთითებს მანძილს ნიშნიდან სახიფათო მონაკვეთის დასაწყისამდე, სათანადო შეზღუდვის შემოტანის ადგილამდე ან წინ, მოძრაობის მიმართულებით არსებულ გარკვეულ ობიექტამდე (ადგილამდე)?

1

I

2

II

3

III

4

IV

განმარტება:

„საგზაო მოძრაობის შესახებ“ საქართველოს კანონის პირველი დანართის მე-8 თავის (დამატებითი ინფორმაციის ნიშნები (დაფები)) 8.1.1 პუნქტის თანახმად, დაფა 8.1.1 „მანძილი ობიექტამდე“ - მიუთითებს მანძილს ნიშნიდან სახიფათო მონაკვეთის დასაწყისამდე, სათანადო შეზღუდვის შემოტანის ადგილამდე ან წინ, მოძრაობის მიმართულებით არსებულ გარკვეულ ობიექტამდე (ადგილამდე).



I

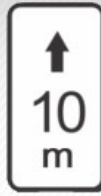

II



III

მოცემული დამატებითი ინფორმაციის ნიშნებიდან (დაფებიდან) რომელი მიუთითებს დგომა-გაჩერების ამკრძალავი ნიშნების მოქმედების ზონას?

1

მხოლოდ I და III

2

მხოლოდ I

3

მხოლოდ II

4

მხოლოდ III

განმარტება:

„საგზაო მოძრაობის შესახებ“ საქართველოს კანონის პირველი დანართის მე-8 თავის (დამატებითი ინფორმაციის ნიშნები (დაფები)) 8.2.2 პუნქტის თანახმად, დაფა 8.2.2 „მოქმედების ზონა“- მიუთითებს 3.27–3.30 ამკრძალავი ნიშნების მოქმედების ზონას.

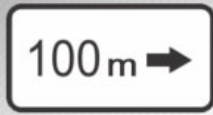

I

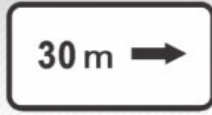

II



III



IV

მოცემული დამატებითი ინფორმაციის ნიშნებიდან (დაფებიდან) რომელი მიუთითებს დგომა-გაჩერების ამკრძალავი ნიშნების მოქმედების ზონას მოედნის, შენობის, ფასადისა და ა. შ. ერთი მხარის გასწვრივ?

1

მხოლოდ II და IV

2

მხოლოდ I და III

3

მხოლოდ II

4

მხოლოდ IV

განმარტება:

„საგზაო მოძრაობის შესახებ“ საქართველოს კანონის პირველი დანართის მე-8 თავის (დამატებითი ინფორმაციის ნიშნები (დაფები)) 8.2.5 და 8.2.6 პუნქტის თანახმად, დაფები 8.2.5 და 8.2.6 „მოქმედების ზონა“ - 3.27–3.30 ნიშნების მოქმედების ზონა გაჩერებისა და დგომის აკრძალვისას მოედნის, შენობის ფასადისა და ა. შ. ერთი მხარის გასწვრივ.



I



II



III

მოცემული დამატებითი ინფორმაციის ნიშნებიდან (დაფებიდან) რომელი მიუთითებს გზატკარედინის წინ დადგმული ნიშნის მოქმედების მიმართულებას ან მოძრაობის მიმართულებას უშუალოდ გზასთან მდებარე აღნიშნული ობიექტისაკენ?

1

მხოლოდ I

2

მხოლოდ I და III

3

მხოლოდ II

4

მხოლოდ II და III

განმარტება:

„საგზაო მოძრაობის შესახებ“ საქართველოს კანონის პირველი დანართის მე-8 თავის (დამატებითი ინფორმაციის ნიშნები (დაფები)) 8.3.1-8.3.3 პუნქტების თანახმად, დაფები 8.3.1-8.3.3 „მოქმედების მიმართულება“ - მიუთითებს გზატკარედინის წინ დადგმული ნიშნის მოქმედების მიმართულებას ან უშუალოდ გზასთან მდებარე აღნიშნული ობიექტისაკენ მოძრაობის მიმართულებას.



I



II



III



IV

მოცემული საგზაო ნიშნების კომბინაციიდან, რომლის მოქმედება ვრცელდება სამუშაო დღეებში?

1

მხოლოდ III

2

მხოლოდ I და IV

3

მხოლოდ II და III

4

მხოლოდ I

განმარტება:

„საგზაო მოძრაობის შესახებ“ საქართველოს კანონის პირველი დანართის მე-8 თავის (დამატებითი ინფორმაციის ნიშნები (დაფები)) 8.5.2 პუნქტის თანახმად, დაფა 8.5.2 „სამუშაო დღეები“ - მიუთითებს კვირის დღეებზე, როცა მოქმედებს ნიშნები. ამავე თავის 8.5.5-8.5.7 პუნქტების თანახმად დაფები 8.5.5–8.5.7 „მოქმედების დრო“ - მიუთითებს კვირის დღეებსა და დღე-ღამის დროზე, როცა მოქმედებს ნიშანი.



ორშაბათი -
პარასკევი

I



8.00-17.30

II



8.00-17.30

III



8.00-17.30

IV

მოცემული საგზაო ნიშნების კომბინაციიდან, რომელი მიუთითებს კვირის დღეებზე, როცა მოქმედებს ნიშანი?

1

მხოლოდ III და IV

2

მხოლოდ I

3

მხოლოდ II და III

4

ყველა

განმარტება:

„საგზაო მოძრაობის შესახებ“ საქართველოს კანონის პირველი დანართის მე-8 თავის (დამატებითი ინფორმაციის ნიშნები (დაფები)) 8.5.2 და 8.5.3 პუნქტების თანახმად, დაფები 8.5.2 „სამუშაო დღეები“ და 8.5.3 „კვირის დღეები“ - მიუთითებენ კვირის დღეებზე, როცა მოქმედებს ნიშანი. ამავე თავის 8.5.5-8.5.7 პუნქტების თანახმად დაფები 8.5.5-8.5.7 „მოქმედების დრო“ - მიუთითებს კვირის დღეებსა და დღე-ღამის დროზე, როცა მოქმედებს ნიშანი.



I



II

მოცემული საგზაო ნიშნების კომბინაციიდან, რომლის მოქმედება არ ვრცელდება სატრანსპორტო საშუალებებზე, რომლებზედაც დადგმულია საცნობი ნიშანი „შეზღუდული შესაძლებლობის მქონე პირი“?

1

მხოლოდ I

2

მხოლოდ II

3

ორივეს

განმარტება:

„საგზაო მოძრაობის შესახებ“ საქართველოს კანონის პირველი დანართის მე-8 თავის (დამატებითი ინფორმაციის ნიშნები (დაფები)) 8.18 პუნქტის თანახმად, დაფა 8.18 „გარდა შეზღუდული შესაძლებლობის მქონე პირისა“ - მიუთითებს, რომ ნიშნის მოქმედება არ ვრცელდება სატრანსპორტო საშუალებებზე, რომლებზედაც დადგმულია საცნობი ნიშანი „შეზღუდული შესაძლებლობის მქონე პირი“.



მოცემული საგზაო ნიშნების კომბინაცია მძღოლს მიუთითებს, რომ გასწრება აკრძალულია:

1

დღე-ღამის ბნელ დროს

2

ღრუბლიან ამინდში

3

როცა გზის სავალი ნაწილის საფარი სველია

განმარტება:

„საგზაო მოძრაობის შესახებ“ საქართველოს კანონის პირველი დანართის 3.20 პუნქტის თანახმად, საგზაო ნიშანი 3.20. „გასწრება აკრძალულია“ – კრძალავს ყველა სახის მექანიკური სატრანსპორტო საშუალების გასწრებას (გარდა 30 კმ/სთ-ზე ნაკლები სიჩქარით მოძრავი ტრანსპორტისა). ნებადართულია გასწრება უეტლო მოტოციკლის, მოპედისა და ველოსიპედის შემხვედრი მოძრაობის ზოლში გადაუსვლელად. ამავე კანონის პირველი დანართის მე-8 თავის (დამატებითი ინფორმაციის ნიშნები (დაფები)) 8.16 პუნქტის თანახმად, დაფა 8.16 „სველი საფარი“ - მიუთითებს, რომ ნიშნის მოქმედება ვრცელდება დროის იმ პერიოდში, როცა სავალი ნაწილის საფარი სველია. გამოიყენება 1.16, 3.20, 3.22 და 3.24 ნიშნებთან ერთად.



მოცემული საგზაო ნიშნები მძღოლს აწვდის ინფორმაციას, რომ ნიშნის დადგმის ადგილიდან წინ:

1

400 მეტრის მანძილზე უსწორმასწორო გზაა, სადაც რეკომენდებულია მოძრაობა 30 კმ/სთ-ში სიჩქარით

2

400 მეტრის შემდეგ იწყება უსწორმასწორო გზა, სადაც რეკომენდებულია მოძრაობა 30 კმ/სთ-ში სიჩქარით

3

150-300 მეტრის შემდეგ იწყება 400 მეტრის სიგრძის უსწორმასწორო გზა, სადაც რეკომენდებულია მოძრაობა 30 კმ/სთ-ში სიჩქარით

ბანმარტუბა:

„საგზაო მოძრაობის შესახებ“ საქართველოს კანონის პირველი დანართის პირველი თავის (მაფრთხილებელი ნიშნები) 1.17 პუნქტისა და ამავე თავის შენიშვნის „ა“ ქვეპუნქტის თანახმად, საგზაო ნიშანი 1.17 „უსწორმასწორო გზა“ - გზის მონაკვეთი, რომლის სავალი ნაწილი დაზიანებულია ტალღოვანი, ღრანტეებიანი, ხიდთან უსწორმასწორო შეუღლებებით და ა. შ.. 1.1, 1.2, 1.5–1.34 ნიშნები დაუსახლებელ პუნქტში იდგმება სახიფათო მონაკვეთის დასაწყისამდე 150–300 მეტრ მანძილზე. ამავე დანართის მე-8 თავის (დამატებითი ინფორმაციის ნიშნები (დაფები)) 8.2.1 პუნქტის თანახმად, დაფა 8.2.1 „მოქმედების ზონა“ - მიუთითებს მაფრთხილებელი ნიშნით აღნიშნული გზის სახიფათო მონაკვეთის სიგრძეს, ან ამკრძალავი და საინფორმაციო-მაჩვენებელი ნიშნის მოქმედების ზონას. ამავე დანართის მე-7 თავის (საინფორმაციო-მაჩვენებელი ნიშნები) 7.2 პუნქტის თანახმად, საგზაო ნიშანი 7.2 „რეკომენდებული სიჩქარე“ - მიუთითებს სიჩქარეს, რომლითაც რეკომენდებულია მოძრაობა გზის მოცემულ მონაკვეთზე. ნიშანი იდგმება გზის დასაწყისში. ნიშნის მოქმედება ვრცელდება უახლოეს გზაჯვარედინამდე, ხოლო მაფრთხილებელ ნიშანთან ერთად – სახიფათო უბნის მთელ სიგრძეზე.



მოცემული საგზაო ნიშანი მძღოლს მიუთითებს, რომ ნიშნების დადგმის ადგილიდან წინ:

1

300 მეტრის მანძილზე მოძრაობა
აკრძალულია 50 კმ/სთ მეტი სიჩქარით

2

300 მეტრის შემდეგ მოძრაობა აკრძალულია
50 კმ/სთ მეტი სიჩქარით

ბანმარტივა:

„საგზაო მოძრაობის შესახებ“ საქართველოს კანონის პირველი დანართის მე-3 თავის (ამკრძალავი ნიშნები) 3.24 პუნქტის თანახმად, საგზაო ნიშნი 3.24 „მაქსიმალური სიჩქარის შეზღუდვა“ - კრძალავს მოძრაობას ნიშანზე აღნიშნულზე მეტი სიჩქარით(კმ/სთ). ამავე დანართის მე-8 თავის (დამატებითი ინფორმაციის ნიშნები (დაფები)) 8.2.1 პუნქტის თანახმად, დაფა 8.2.1 „მოქმედების ზონა“ - მიუთითებს მატრთხილებელი ნიშნით აღნიშნული გზის სახიფათო მონაკვეთის სიგრძეს, ან ამკრძალავი და საინფორმაციო-მაჩვენებელი ნიშნის მოქმედების ზონას.



მოცემული საგზაო ნიშნების კომბინაცია მძღოლს მიუთითებს, რომ ნიშნების დადგმის ადგილიდან წინ:

1

300 მეტრის მანძილზე მოძრაობა
ნებადართულია, არაუმეტეს 50 კმ/სთ
სიჩქარით

2

300 მეტრის შემდეგ მოძრაობა
ნებადართულია, არაუმეტეს 50 კმ/სთ
სიჩქარით

განმარტება:

„საგზაო მოძრაობის შესახებ“ საქართველოს კანონის პირველი დანართის მე-3 თავის (ამკრძალავი ნიშნები) 3.24 პუნქტის თანახმად, საგზაო ნიშნი 3.24 „მაქსიმალური სიჩქარის შეზღუდვა“ - კრძალავს მოძრაობას ნიშანზე აღნიშნულზე მეტი სიჩქარით(კმ/სთ). ამავე დანართის მე-8 თავის (დამატებითი ინფორმაციის ნიშნები (დაფები)) 8.1.1 პუნქტის თანახმად, დაფა 8.1.1 „მანძილი ობიექტამდე“ - მიუთითებს მანძილს ნიშნიდან სახიფათო მონაკვეთის დასაწყისამდე, სათანადო შეზღუდვის შემოღების ადგილამდე ან წინ, მოძრაობის მიმართულებით არსებულ გარკვეულ ობიექტამდე (ადგილამდე).

რომელ სიჩქარეზე ანვითარებს მუხლუხა ტრაქტორი ნომინალურ წევის ძალას?

1

3 კმ/სთ სიჩქარისას

2

5 კმ/სთ სიჩქარისას

3

20 კმ/სთ სიჩქარისას

განმარტება:

მუხლუხა ტრაქტორი ნომინალურ წევის ძალას ანვითარებს 5 კმ/სთ სიჩქარისას.

მუშა ორგანოს გადაადგილების წესის მიხედვით საგზაო-სამშენებლო მანქანები იყოფა:

1

აქტიურ და პასიურ ჯგუფებად

2

მხოლოდ აქტიურ ჯგუფად

3

მხოლოდ პასიურ ჯგუფად

ბანმარტივა:

საამშენებლო მანქანები მუშა ორგანოს გადაადგილების წესის მიხედვით იყოფა აქტიურ და პასიურ ჯგუფებად.

მინასათხრელი მანქანები იყოფა:

1

ერთციცხვიან და ორციცხვიან ჯგუფებად

2

ორციცხვიან და სამციცხვიან ჯგუფებად

3

ერთციცხვიან და მრავალციცხვიან ჯგუფებად

ბანმარტივა:

მინასათხრელი მანქანები იყოფა ერთციცხვიან და მრავალციცხვიან ჯგუფებად.

ექსკავატორი ითვლება უნივერსალურად, თუ მასზე შეიძლება დავაყენოთ:

1

არანაკლებ სამი მუშა ორგანო

2

არანაკლებ ოთხი მუშა ორგანო

3

არანაკლებ ხუთი მუშა ორგანო

განმარტება:

ექსკავატორი ითვლება უნივერსალურად, თუ მასზე შეიძლება დავაყენოთ არა ნაკლები ოთხი მუშა ორგანო.

რამდენია ერთციცხვიანი ექსკავატორების მასა?

1

300 კგ-დან 15000 ტონამდე

2

400 კგ-დან 10000 ტონამდე

3

500 კგ-დან 12000 ტონამდე

განმარტება:

ერთციცხვიანი ექსკავატორების მასაა 300 კგ-დან 15000 ტონამდე.

რამდენია ერთციცხვიანი ექსკავატორების სიმძლავრე?

1

10-დან 1200 კვტ-მდე

2

5-დან 2200 კვტ-მდე

3

15-დან 1500 კვტ-მდე

განმარტება:

ერთციცხვიანი ექსკავატორების სიმძლავრეა 5- დან 2200 კვტ-მდე.

თემა 10:

პუნიშის სიგნალები

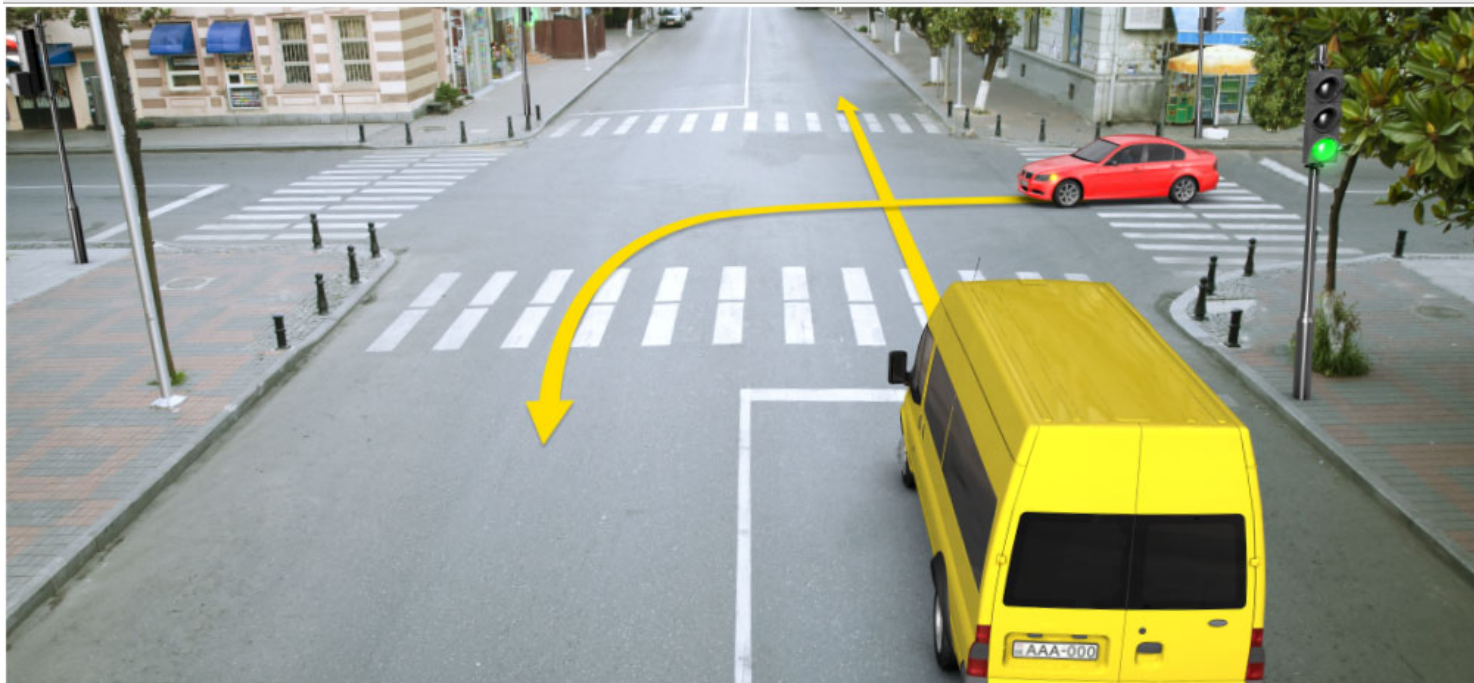

აქვს თუ არა წითელი ავტომობილის მძღოლს ისრის მიმართულებით მოძრაობის გაგრძელების უფლება, თუ შუქნიშნის მწვანე მაშუქი სიგნალის შემდეგ, ყვითელი მაშუქი სიგნალის ჩართვისას მას არ შეუძლო „სდექ“ ხაზთან გაჩერება მკვეთრი დამუხრუჭების გარეშე?

1

აქვს უფლება

2

არ აქვს უფლება

განმარტება:

„საგზაო მოძრაობის შესახებ“ საქართველოს კანონის 29-ე მუხლის მე-14 პუნქტის თანახმად, მძღოლს, რომელსაც ყვითელი მაშუქი სიგნალის ჩართვის დროს მკვეთრად დამუხრუჭების გარეშე არ შეუძლია გაჩერდეს ამ მუხლის მე-13 პუნქტით განსაზღვრულ ადგილებში, უფლება აქვს, განაგრძოს მოძრაობა. ამავე კანონის 36-ე მუხლის მე-3 პუნქტის „ვ“ ქვეპუნქტის თანახმად, რეგულირებულ გზაჯვარედინზე, შუქნიშნის ნებადამრთველი სიგნალის ჩართვისას მძღოლი ვალდებულია გზა დაუთმოს იმ სატრანსპორტო საშუალებას, რომელიც ამთავრებს გზაჯვარედინზე გადასვლას, და ქვეითს, რომელმაც ვერ დაამთავრა სავალ ნაწილზე გადასვლა მოცემული მიმართულებით.



რომელი საგზაო მოძრაობის მონაწილეს მიმართ წარმოექმნება გზის დათმობის ვალდებულება წითელი ავტომობილის მძღოლს ისრის მიმართულებით მოძრაობის შემთხვევაში, თუ ოპერატიული სამსახურის ავტომობილს ჩართული აქვს ლურჯი მოელვარე სპეციალური ციმციმა და ხმოვანი სიგნალები?

1

ქვეითისა და ოპერატიული სამსახურის ავტომობილის მძღოლის მიმართ

2

მხოლოდ ოპერატიული სამსახურის ავტომობილის მძღოლის მიმართ

3

მხოლოდ ქვეითის მიმართ

ბანმარტუბა:

„საგზაო მოძრაობის შესახებ“ საქართველოს კანონის 25-ე მუხლის მე-2 პუნქტის „ა“ ქვეპუნქტის თანახმად, ქვეითთა გადასასვლელზე ამ კანონის 21-ე მუხლის მე-6 პუნქტით, 33-ე მუხლის მე-2 პუნქტითა და 34-ე მუხლის მე-11 პუნქტით დადგენილ მოთხოვნათა დაცვით უნდა შესრულდეს შემდეგი მოთხოვნები: ა) თუ სატრანსპორტო საშუალებათა მოძრაობა საგზაო შექნიშნით ან მარეგულირებლის მეშვეობით რეგულირდება, მოძრაობის ამკრძალავი სიგნალის დროს მძღოლი უნდა გაჩერდეს ქვეითთა გადასასვლელის წინ ან მის წინ მდებარე განივ მონიშვნასთან, ხოლო როცა მოძრაობის გაგრძელების უფლებას მიიღებს, არ უნდა დააბრკოლოს და საფრთხე არ უნდა შეუქმნას ქვეითთა გადასასვლელზე შესულ ქვეითებს. თუ მძღოლი ასრულებს მოხვევას სხვა გზაზე შესასვლელად, რომლის შესასვლელთანაც მდებარეობს ქვეითთა გადასასვლელი, მან ეს მოხვევა უნდა შეასრულოს მხოლოდ დაბალი სიჩქარით, ხოლო საჭიროების შემთხვევაში უნდა გაჩერდეს და გაატაროს გადასასვლელზე შესული ან შემავალი ქვეითები; ამავ კანონის 51-ე მუხლის მე-2 პუნქტის თანახმად, საგზაო მოძრაობის მონაწილეები ვალდებული არიან, ოპერატიული ან სპეციალური სამსახურის სატრანსპორტო საშუალების მოახლოებისას, რომელსაც ჩართული აქვს ლურჯი მოელვარე სპეციალური ციმციმა სიგნალი და ხმოვანი სიგნალი ან/და რომელიც ხმამაღლამოლაპარაკე ხელსაწყოთი იძლევა სიგნალს, მას, აგრეთვე მის მიერ გასაცემებელ სატრანსპორტო საშუალებას, რომელსაც ჩართული აქვთ ახლო ნათების ფარები, გაუნთავისუფლონ სავალ ნაწილზე ადგილი, ხოლო აუცილებლობის შემთხვევაში - გაჩერდნენ.

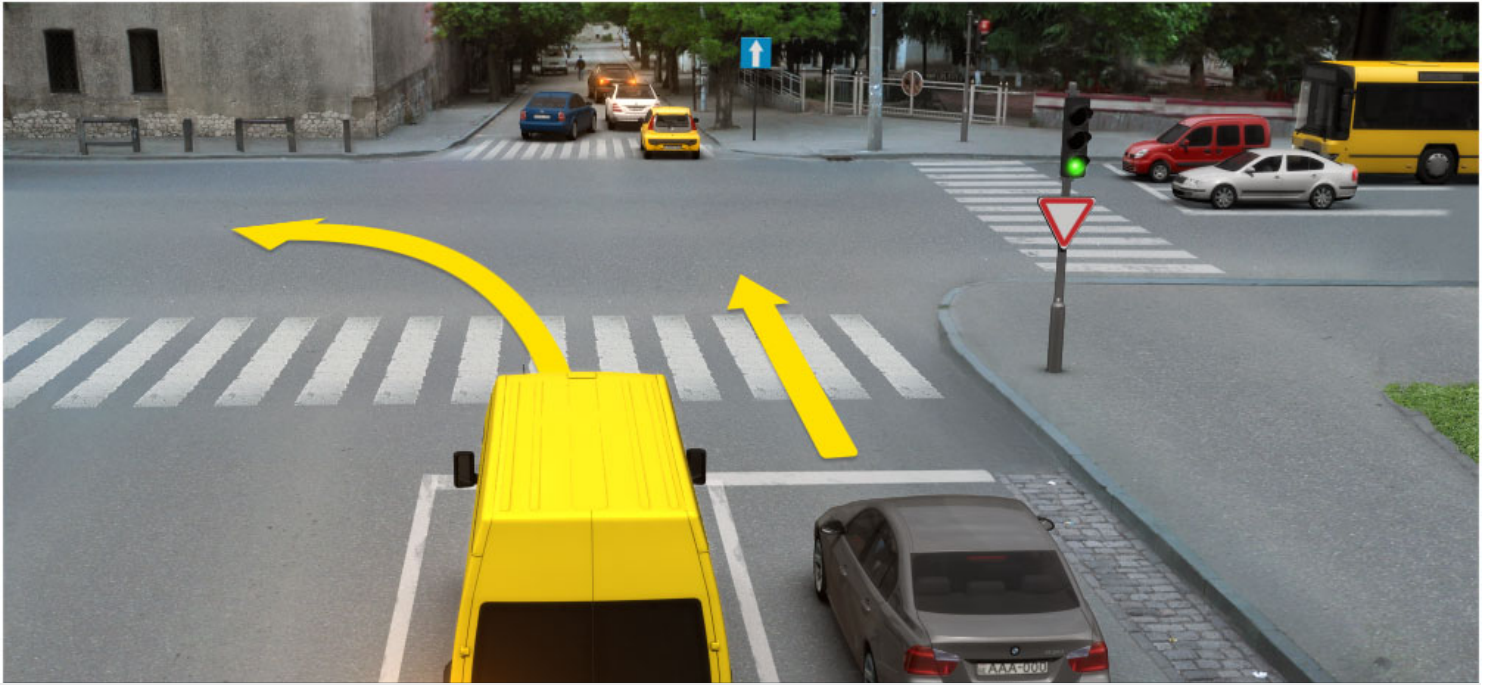

რომელი ავტომობილის მძღოლს ეკრძალება ისრის მიმართულებით მოძრაობა შუქნიშნის ამ სიგნალზე, თუ გზატკარავდინის შემდეგ სატრანსპორტო საშუალებებით ჩახერგილია სავალი ნაწილი?

1

მხოლოდ რუხი ავტომობილის მძღოლს

2

მხოლოდ ყვითელი ავტომობილის მძღოლს

3

არცერთი ავტომობილის მძღოლს

4

ორივე ავტომობილის მძღოლს

ბანმარტეზა:

„საგზაო მოძრაობის შესახებ“ საქართველოს კანონის 36-ე მუხლის მე-5 პუნქტის თანახმად, მძღოლი არ უნდა გავიდეს გზატკარავდინზე, თუ შექმნილია ისეთი ხერგილი, რომ იგი, სავარაუდოდ, იძულებული გახდება, გაჩერდეს გზატკარავდინზე და ამით დააბრკოლოს განივი მიმართულებით მოძრაობა. ეს წესი მოქმედებს მაშინაც, თუ შუქნიშნის მამუქი სიგნალები იძლევა მოძრაობის უფლებას.



რომელი სატრანსპორტო საშუალების მძღოლს წარმოეჩნება გზის დათმობის ვალდებულება ისრის მიმართულებით მოძრაობის შემთხვევაში?

1

მსუბუქი ავტომობილის მძღოლს

2

ტრამვაის მძღოლს

განმარტება:

„საგზაო მოძრაობის შესახებ“ საქართველოს კანონის 36-ე მუხლის მე-3 პუნქტის „გ“ ქვეპუნქტის თანახმად, რეგულირებულ გზაჯვარედინზე, თუ შექნიშნის ან მარეგულირებლის სიგნალები ერთდროულად მოძრაობის ნებას რთავს რელსიან და ურელსო სატრანსპორტო საშუალებებს, რელსიან სატრანსპორტო საშუალებას აქვს უპირატესობა, მიუხედავად მისი მოძრაობის მიმართულებისა, მაგრამ შექნიშნის დამატებით სექციაში ძირითად ყვითელ ან წითელ მაშუქ სიგნალთან ერთად ჩართული ისრის მიმართულებით მოძრაობისას რელსიანი სატრანსპორტო საშუალების მძღოლი ვალდებულია გზა დაუთმოს სხვა მიმართულებიდან მოძრავ სატრანსპორტო საშუალებას.



რომელი სატრანსპორტო საშუალების მძღოლს წარმოეჩნება გზის დათმობის ვალდებულება ისრის მიმართულებით მოძრაობის შემთხვევაში?

1

მსუბუქი ავტომობილის მძღოლს

2

ტრამვაის მძღოლს

ბანმარტივა:

„საგზაო მოძრაობის შესახებ“ საქართველოს კანონის 36-ე მუხლის მე-3 პუნქტის „გ“ ქვეპუნქტის თანახმად, რეგულირებულ გზაჯვარედინზე, თუ შექნიშნის ან მარეგულირებლის სიგნალები ერთდროულად მოძრაობის ნებას რთავს რელსიან და ურელსო სატრანსპორტო საშუალებებს, რელსიან სატრანსპორტო საშუალებას აქვს უპირატესობა, მიუხედავად მისი მოძრაობის მიმართულებისა, მაგრამ შექნიშნის დამატებით სექციაში ძირითად ყვითელ ან წითელ მაშუქ სიგნალთან ერთად ჩართული ისრის მიმართულებით მოძრაობისას რელსიანი სატრანსპორტო საშუალების მძღოლი ვალდებულია გზა დაუთმოს სხვა მიმართულებიდან მოძრავ სატრანსპორტო საშუალებას.

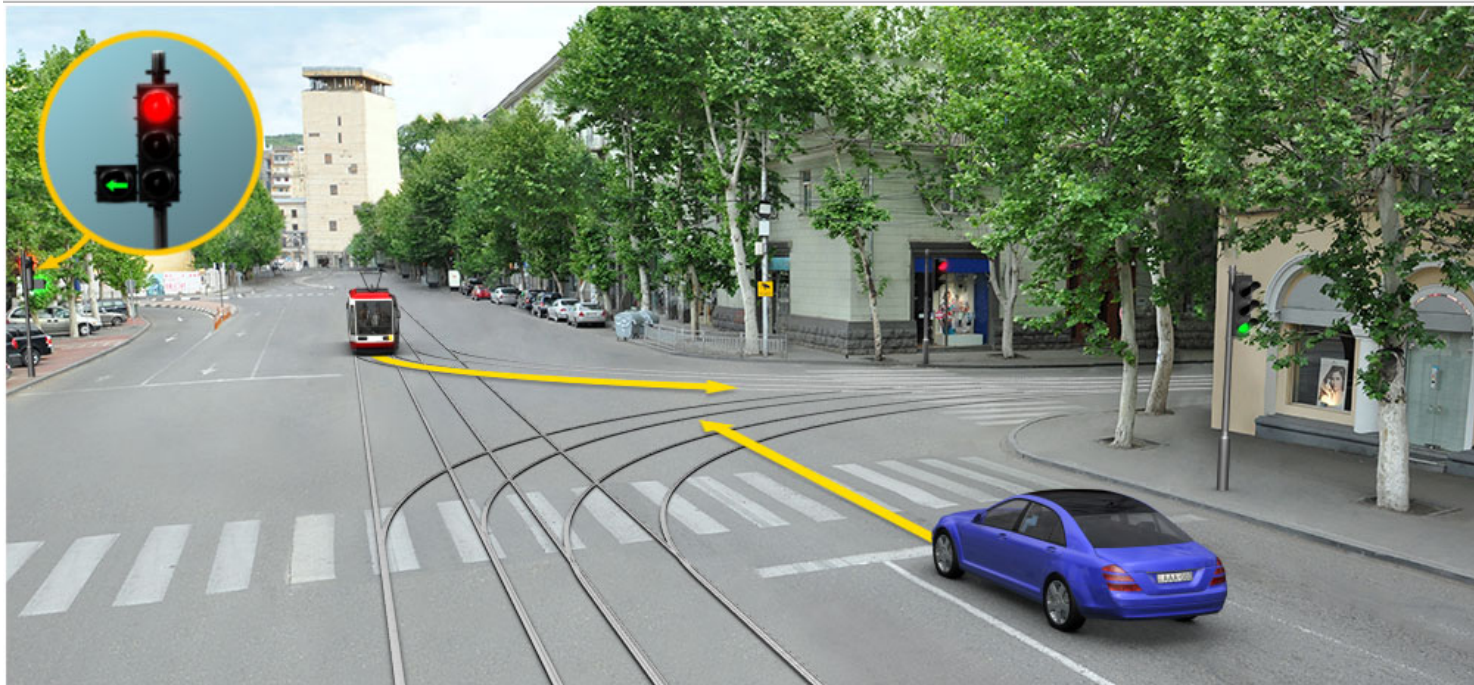

რომელი სატრანსპორტო საშუალების მძღოლს წარმოეჩნება გზის დათმობის ვალდებულება ისრის მიმართულებით მოძრაობის შემთხვევაში?

1

მსუბუქი ავტომობილის მძღოლს

2

ტრამვაის მძღოლს

ბანმარტივა:

„საგზაო მოძრაობის შესახებ“ საქართველოს კანონის 36-ე მუხლის მე-3 პუნქტის „გ“ ქვეპუნქტის თანახმად, რეგულირებულ გზაჯვარედინზე, თუ შექნიშნის ან მარეგულირებლის სიგნალები ერთდროულად მოძრაობის ნებას რთავს რელსიან და ურელსო სატრანსპორტო საშუალებებს, რელსიან სატრანსპორტო საშუალებას აქვს უპირატესობა, მიუხედავად მისი მოძრაობის მიმართულებისა, მაგრამ შექნიშნის დამატებით სექციაში ძირითად ყვითელ ან წითელ მაშუქ სიგნალთან ერთად ჩართული ისრის მიმართულებით მოძრაობისას რელსიანი სატრანსპორტო საშუალების მძღოლი ვალდებულია გზა დაუთმოს სხვა მიმართულებიდან მოძრავ სატრანსპორტო საშუალებას.

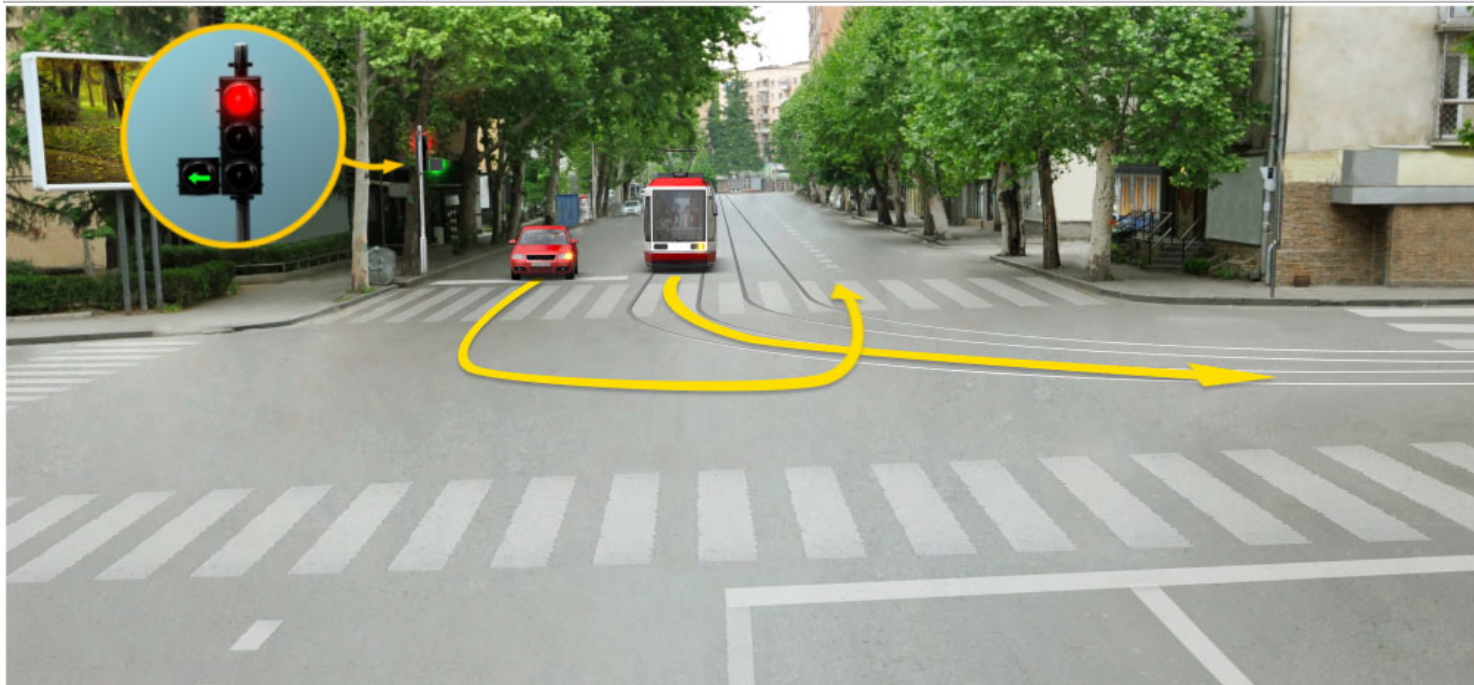

რომელი სატრანსპორტო საშუალების მძღოლს წარმოეჩნება გზის დათმობის ვალდებულება ისრის მიმართულებით მოძრაობის შემთხვევაში?

1

ტრამვაის მძღოლს

2

მსუბუქი ავტომობილის მძღოლს

ბანმარტივა:

„საგზაო მოძრაობის შესახებ“ საქართველოს კანონის 36-ე მუხლის მე-3 პუნქტის „გ“ ქვეპუნქტის თანახმად, რეგულირებულ გზაჯვარედინზე, თუ შექნიშნის ან მარეგულირებლის სიგნალები ერთდროულად მოძრაობის ნებას რთავს რელსიან და ურელსო სატრანსპორტო საშუალებებს, რელსიან სატრანსპორტო საშუალებას აქვს უპირატესობა, მიუხედავად მისი მოძრაობის მიმართულებისა, მაგრამ შექნიშნის დამატებით სექციაში ძირითად ყვითელ ან წითელ მაშუქ სიგნალთან ერთად ჩართული ისრის მიმართულებით მოძრაობისას რელსიანი სატრანსპორტო საშუალების მძღოლი ვალდებულია გზა დაუთმოს სხვა მიმართულებიდან მოძრავ სატრანსპორტო საშუალებას.

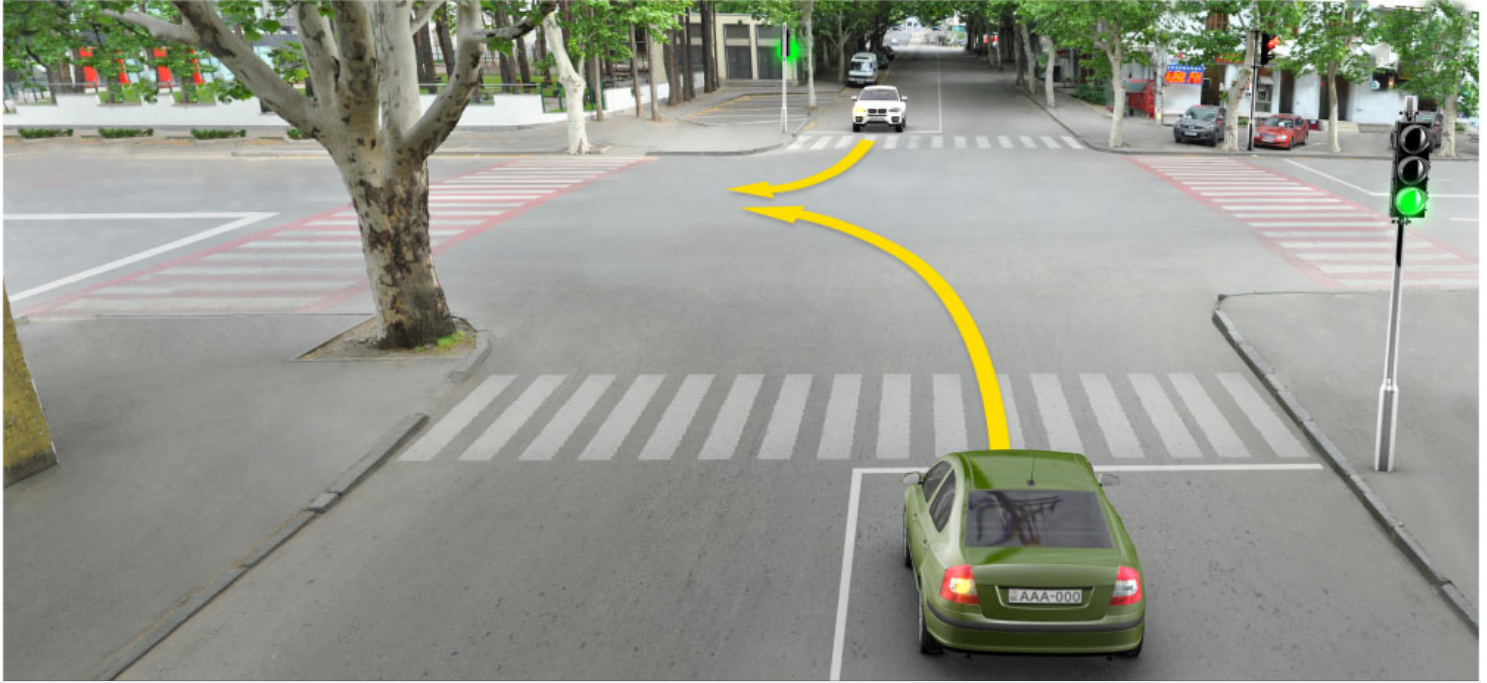

რომელი ავტომობილის მძღოლს წარმოეჩნება გზის დათმობის ვალდებულება ისრის მიმართულებით მოძრაობის შემთხვევაში, შუქნიშნის ამ სიგნალზე?

1

თეთრი ავტომობილის მძღოლს

2

მწვანე ავტომობილის მძღოლს

განმარტება:

„საგზაო მოძრაობის შესახებ“ საქართველოს კანონის 36-ე მუხლის მე-3 პუნქტის „ა“ ქვეპუნქტის თანახმად, რეგულირებულ გზატკარედინზე, შუქნიშნის მწვანე სიგნალის ჩართვის დროს მარცხნივ მოხვევისას ან მობრუნებისას ურელსო სატრანსპორტო საშუალების მძღოლი ვალდებულია გზა დაუთმოს საპირისპირო მიმართულებიდან პირდაპირ ან მარჯვნივ მოძრავ სატრანსპორტო საშუალებას. ამავე წესით უნდა იხელმძღვანელონ ურთიერთშორის მოძრავი ტრამვაის მძღოლებმაც.

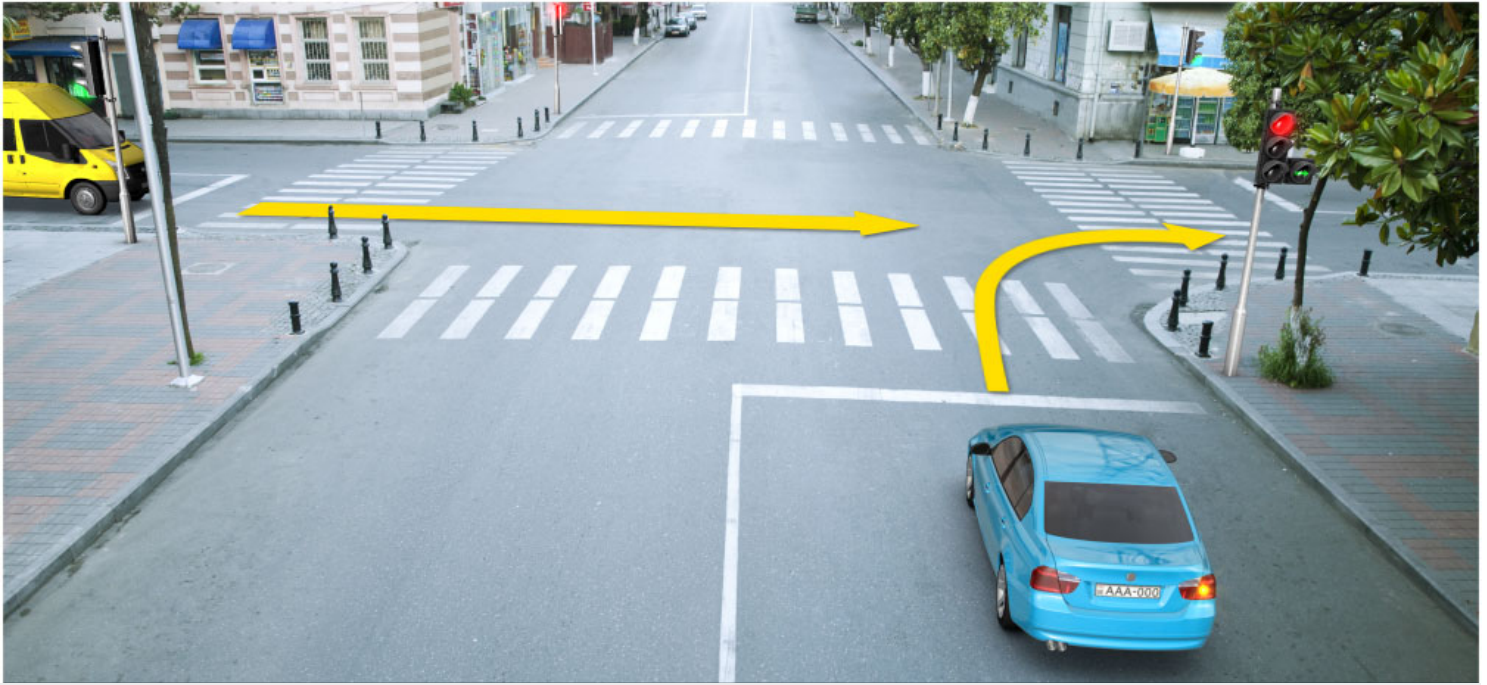

რომელი ავტომობილის მძღოლს წარმოეჩნება გზის დათმობის ვალდებულება ისრის მიმართულებით მოძრაობის შემთხვევაში?

1

ყვითელი ავტომობილის მძღოლს

2

ცისფერი ავტომობილის მძღოლს

განმარტება:

„საგზაო მოძრაობის შესახებ“ საქართველოს კანონის 36-ე მუხლის მე-3 პუნქტის „ბ“ ქვეპუნქტის თანახმად, რეგულირებულ გზაჯვარედინზე, შეუნიშნის დამატებით სექციაში ძირითად ყვითელ ან წითელ მაშუქ სიგნალთან ერთად ჩართული ისრის მიმართულებით მოძრაობისას სატრანსპორტო საშუალების მძღოლი ვალდებულია გზა დაუთმოს სხვა მიმართულებიდან მოძრავ სატრანსპორტო საშუალებას.

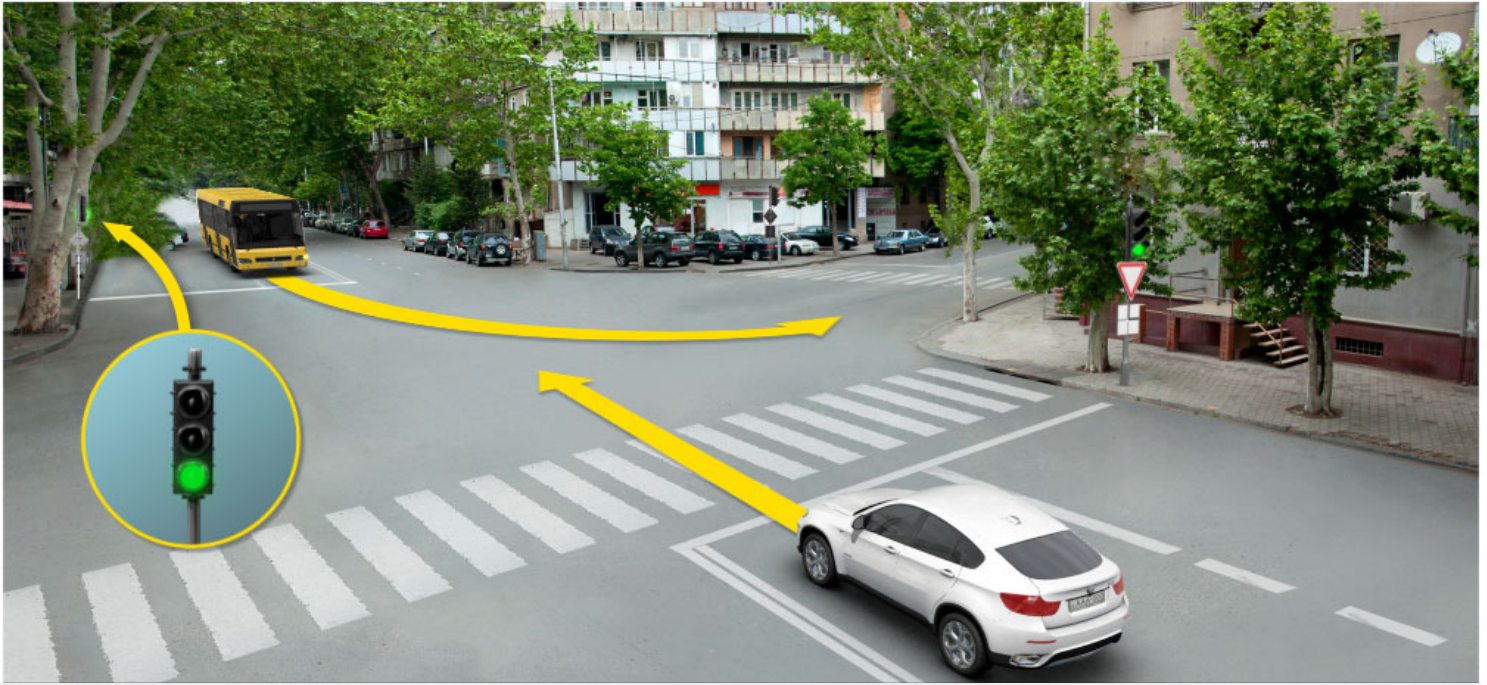

რომელი ავტომობილის მძღოლს წარმოიქმნება გზის დათმობის ვალდებულება ისრის მიმართულებით მოძრაობის შემთხვევაში?

1

მსუბუქი ავტომობილის მძღოლს

2

ავტობუსის მძღოლს

განმარტება:

„საგზაო მოძრაობის შესახებ“ საქართველოს კანონის 36-ე მუხლის მე-3 პუნქტის „ა“ ქვეპუნქტის თანახმად, რეგულირებულ გზატკარედინზე, შეუნიშნის მწვანე სიგნალის ჩართვის დროს მარცხნივ მოხვევისას ან მობრუნებისას, ურელსო სატრანსპორტო საშუალების მძღოლი ვალდებულია გზა დაუთმოს საპირისპირო მიმართულებიდან პირდაპირ ან მარჯვნივ მოძრავ სატრანსპორტო საშუალებას. ამავე წესით უნდა იხელმძღვანელონ ურთიერთშორის მოძრავი ტრამვაის მძღოლებმაც.

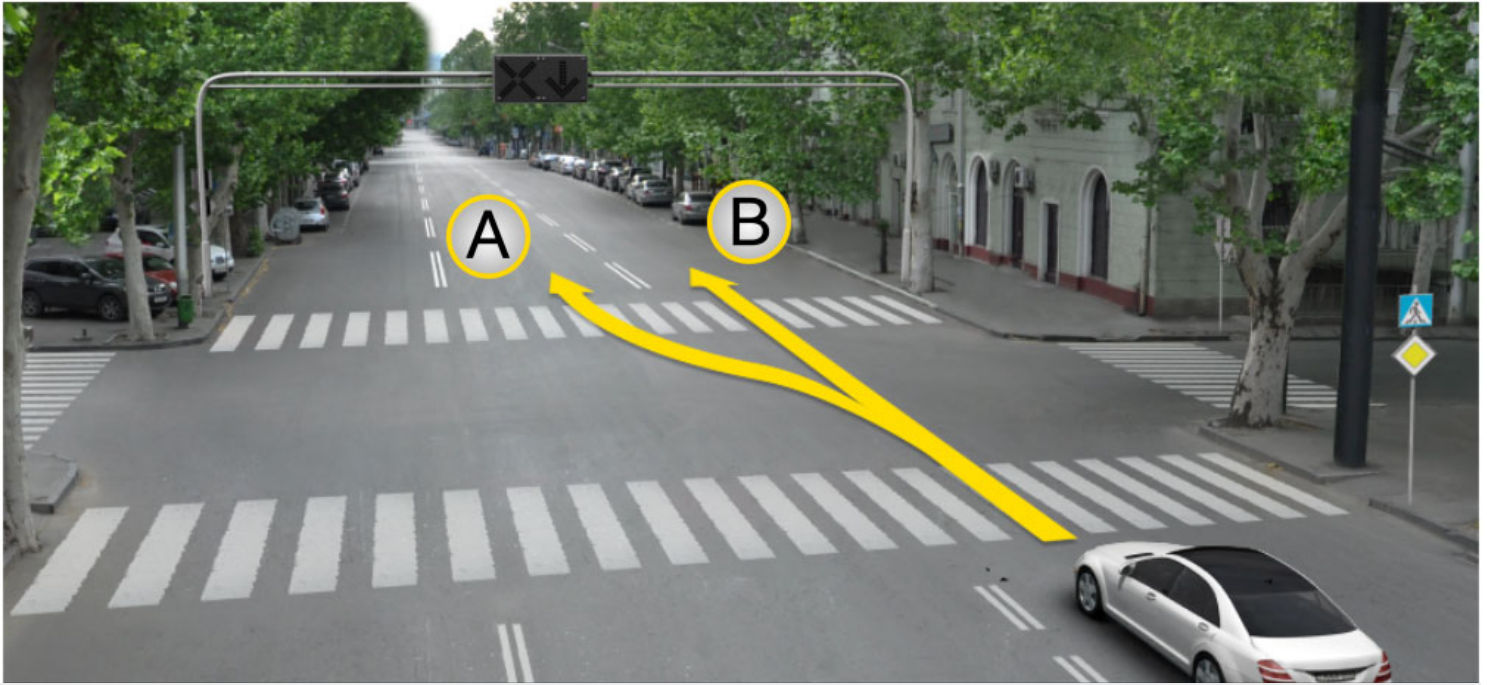

მსუბუქი ავტომობილის მძღოლს უფლება აქვს გააგრძელოს მოძრაობა:

1

A მიმართულებით

2

B მიმართულებით

3

როგორც A, ასევე B მიმართულებით

ბანმარტეზა:

„საგზაო მოძრაობის შესახებ“ საქართველოს კანონის 29-ე მუხლის მე-4 პუნქტის ქვეპუნქტის თანახმად, სატრანსპორტო საშუალების მოძრაობის რეგულირებისათვის გზის სავალი ნაწილის ზოლებზე, სადაც მოძრაობის მიმართულება საპირისპიროდ იცვლება, გამოიყენება რევერსული შუქნიშანი წითელი X ნიშნის მაშუქი სიგნალითა და ქვემოთ მიმართული მწვანე ისრით. ეს სიგნალი და ისარი შესაბამისად იმ ზოლზე მოძრაობას კრძალავს ან იმ ზოლზე მოძრაობის ნებას რთავს, რომლის ზემოთაც ისინია განლაგებული. რევერსული შუქნიშნის ძირითად ფერად მაშუქ სიგნალებს შეიძლება დაემატოს დიაგონალურად ქვემოთ – მარჯვნივ ან მარცხნივ დახრილი ისრის მქონე ყვითელი ან თეთრი მაშუქი სიგნალი, რომლის ჩართვა იტყობინება ფერადი მაშუქი სიგნალის შემდგომი შეცვლისა და ისრით მითითებულ ზოლზე გადასვლის ვალდებულების შესახებ. ორივე მხრიდან 1.9 საგზაო მონიშვნით აღნიშნული ზოლის ზემოთ მდებარე გამორთული რევერსული შუქნიშანი კრძალავს ამ ზოლზე გასვლას.

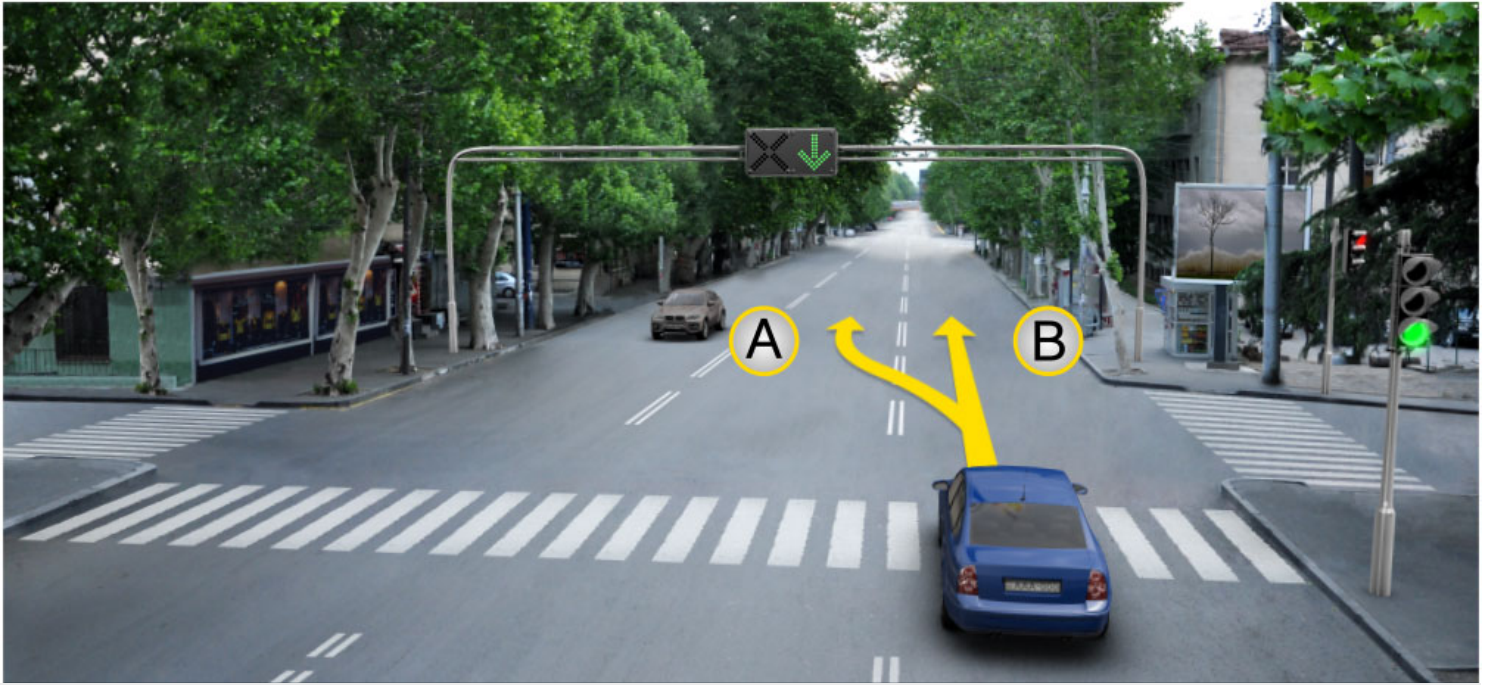

მსუბუქი ავტომობილის მძღოლს უფლება აქვს გააგრძელოს მოძრაობა:

1

მხოლოდ A მიმართულებით

2

მხოლოდ B მიმართულებით

3

როგორც A, ასევე B მიმართულებით

ბანმარტეხა:

„საგზაო მოძრაობის შესახებ“ საქართველოს კანონის 29-ე მუხლის მე-4 პუნქტის ქვეპუნქტის თანახმად, სატრანსპორტო საშუალების მოძრაობის რეგულირებისათვის გზის სავალი ნაწილის ზოლებზე, სადაც მოძრაობის მიმართულება საპირისპიროდ იცვლება, გამოიყენება რევერსული შუქნიშანი წითელი X ნიშნის მაშუქი სიგნალითა და ქვემოთ მიმართული მწვანე ისრით. ეს სიგნალი და ისარი შესაბამისად იმ ზოლზე მოძრაობას კრძალავს ან იმ ზოლზე მოძრაობის ნებას რთავს, რომლის ზემოთაც ისინია განლაგებული. რევერსული შუქნიშნის ძირითად ფერად მაშუქ სიგნალებს შეიძლება დაემატოს დიაგონალურად ქვემოთ – მარჯვნივ ან მარცხნივ დახრილი ისრის მქონე ყვითელი ან თეთრი მაშუქი სიგნალი, რომლის ჩართვა იტყობინება ფერადი მაშუქი სიგნალის შემდგომი შეცვლისა და ისრით მითითებულ ზოლზე გადასვლის ვალდებულების შესახებ. ორივე მხრიდან 1.9 საგზაო მონიშვნით აღნიშნული ზოლის ზემოთ მდებარე გამორთული რევერსული შუქნიშანი კრძალავს ამ ზოლზე გასვლას.



დაარღვევს თუ არა საგზაო მოძრაობის წესებს ავტობუსის მძღოლი ისრის მიმართულებით მოძრაობის შემთხვევაში?

1

დაარღვევს

2

არ დაარღვევს

განმარტება:

„საგზაო მოძრაობის შესახებ“ საქართველოს კანონის 29-ე მუხლის მე-4 პუნქტის ქვეპუნქტის თანახმად, სატრანსპორტო საშუალების მოძრაობის რეგულირებისათვის გზის სავალი ნაწილის ზოლებზე, სადაც მოძრაობის მიმართულება საპირისპიროდ იცვლება, გამოიყენება რევერსული შუქნიშანი წითელი X ნიშნის მაშუქი სიგნალითა და ქვემოთ მიმართული მწვანე ისრით. ეს სიგნალი და ისარი შესაბამისად იმ ზოლზე მოძრაობას კრძალავს ან იმ ზოლზე მოძრაობის ნებას რთავს, რომლის ზემოთაც ისინია განლაგებული. რევერსული შუქნიშნის ძირითად ფერად მაშუქ სიგნალებს შეიძლება დაემატოს დიაგონალურად ქვემოთ – მარჯვნივ ან მარცხნივ დახრილი ისრის მქონე ყვითელი ან თეთრი მაშუქი სიგნალი, რომლის ჩართვა იტყობინება ფერადი მაშუქი სიგნალის შემდგომი შეცვლისა და ისრით მითითებულ ზოლზე გადასვლის ვალდებულების შესახებ. ორივე მხრიდან 1.9 საგზაო მონიშნით აღნიშნული ზოლის ზემოთ მდებარე გამორთული რევერსული შუქნიშანი კრძალავს ამ ზოლზე გასვლას.

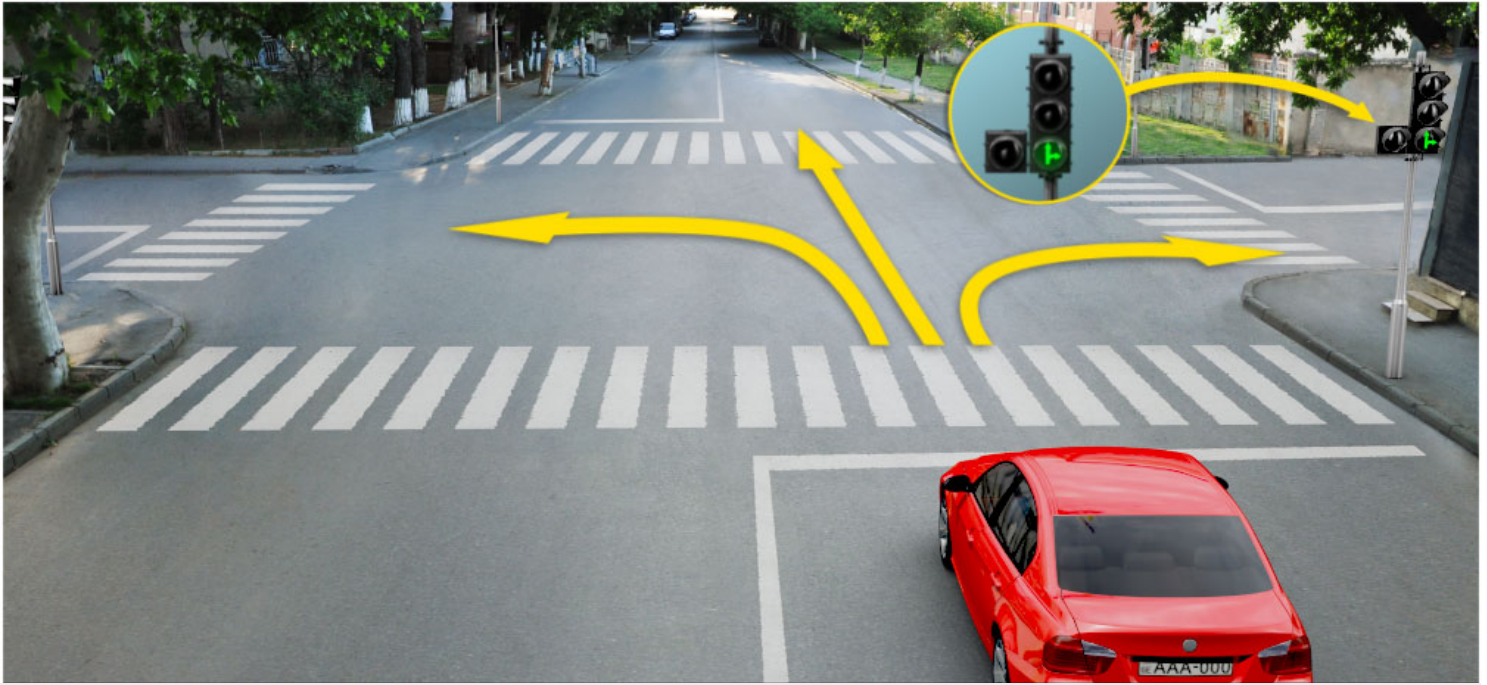

რომელი მიმართულებით შეუძლია წითელი ავტომობილის მძღოლს გააგრძელოს მოძრაობა შუქნიშნის ამ სიგნალზე?

1

მხოლოდ პირდაპირ და მარცხნივ

2

მხოლოდ მარჯვნივ

3

მხოლოდ პირდაპირ და მარჯვნივ

4

ნებისმიერი მიმართულებით

ბანმარტეზა:

„საგზაო მოძრაობის შესახებ“ საქართველოს კანონის 29-ე მუხლის მე-2 პუნქტის „ე“ ქვეპუნქტისა და მე-10 პუნქტის თანახმად: 2. შუქნიშნის მაშუქ სიგნალებს აქვთ შემდეგი მნიშვნელობა: ე) მწვანე მაშუქი სიგნალი რთავს მოძრაობის ნებას. 10. მწვანე, ყვითელ და წითელ მაშუქ სიგნალებს, რომლებზედაც გამოსახულია ისარი/ისრები, იგივე მნიშვნელობა აქვს, რაც შესაბამისი ფერის უისრო მაშუქ სიგნალებს, მაგრამ მათი მოქმედება ვრცელდება მხოლოდ ისრით/ისრებით მითითებული მიმართულებით/მიმართულებებით. ამასთანავე, ისარი, რომელიც მარცხნივ მოხვევის ნებას რთავს, მობრუნების უფლებასაც იძლევა, თუ ეს აკრძალული არ არის შესაბამისი საგზაო ნიშნით ან საგზაო მონიშვნით. იგივე მნიშვნელობა აქვს შუქნიშნის დამატებით სექციაში მწვანე მაშუქ სიგნალზე გამოსახულ ისარს. შუქნიშნის დამატებითი სექციის გამორთული მაშუქი სიგნალი იტყობინება, რომ ამ სექციით რეგულირებული მიმართულებით მოძრაობა აკრძალულია.

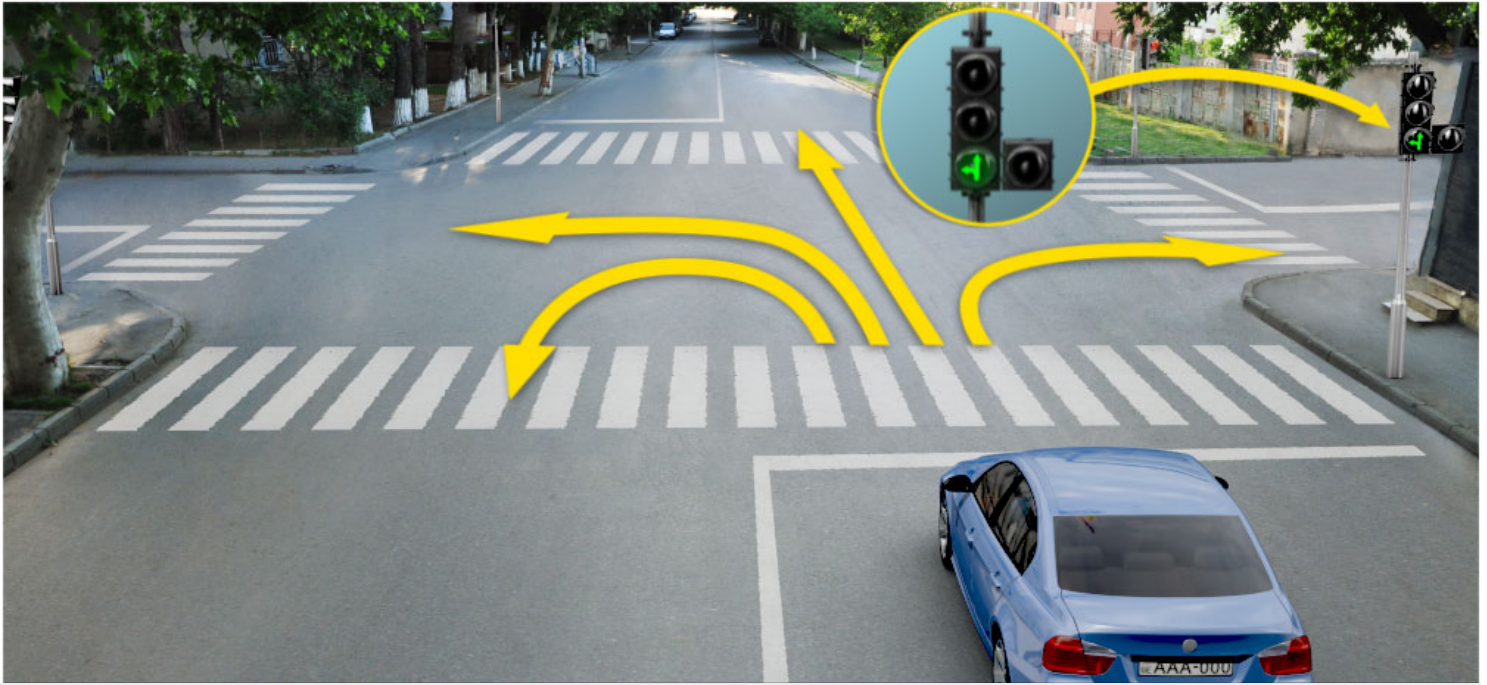

რომელი მიმართულებით შეუძლია ლურჯი ავტომობილის მძღოლს, გააგრძელოს მოძრაობა შუქნიშნის ამ სიგნალზე?

1

მხოლოდ პირდაპირ და მარცხნივ

2

მხოლოდ მარჯვნივ

3

მხოლოდ პირდაპირ და მარჯვნივ

4

მხოლოდ პირდაპირ, მარცხნივ და უკუმიმართულებით (მობრუნება)

ბანმარტება:

„საგზაო მოძრაობის შესახებ“ საქართველოს კანონის 29-ე მუხლის მე-2 პუნქტის „ე“ ქვეპუნქტის და მე-10 პუნქტის თანახმად: 2. შუქნიშნის მაშუქ სიგნალებს აქვთ შემდეგი მნიშვნელობა: ე) მწვანე მაშუქი სიგნალი რთავს მოძრაობის ნებას. 10. მწვანე, ყვითელ და წითელ მაშუქ სიგნალებს, რომლებზედაც გამოსახულია ისარი/ისრები, იგივე მნიშვნელობა აქვს, რაც შესაბამისი ფერის უისრო მაშუქ სიგნალებს, მაგრამ მათი მოქმედება ვრცელდება მხოლოდ ისრით/ისრებით მითითებული მიმართულებით/მიმართულებებით. ამასთანავე, ისარი, რომელიც მარცხნივ მოხვევის ნებას რთავს, მობრუნების უფლებასაც იძლევა, თუ ეს აკრძალული არ არის შესაბამისი საგზაო ნიშნით ან საგზაო მონიშვნით. იგივე მნიშვნელობა აქვს შუქნიშნის დამატებით სექციაში მწვანე მაშუქ სიგნალზე გამოსახულ ისარს. შუქნიშნის დამატებითი სექციის გამორთული მაშუქი სიგნალი იტყობინება, რომ ამ სექციით რეგულირებული მიმართულებით მოძრაობა აკრძალულია.

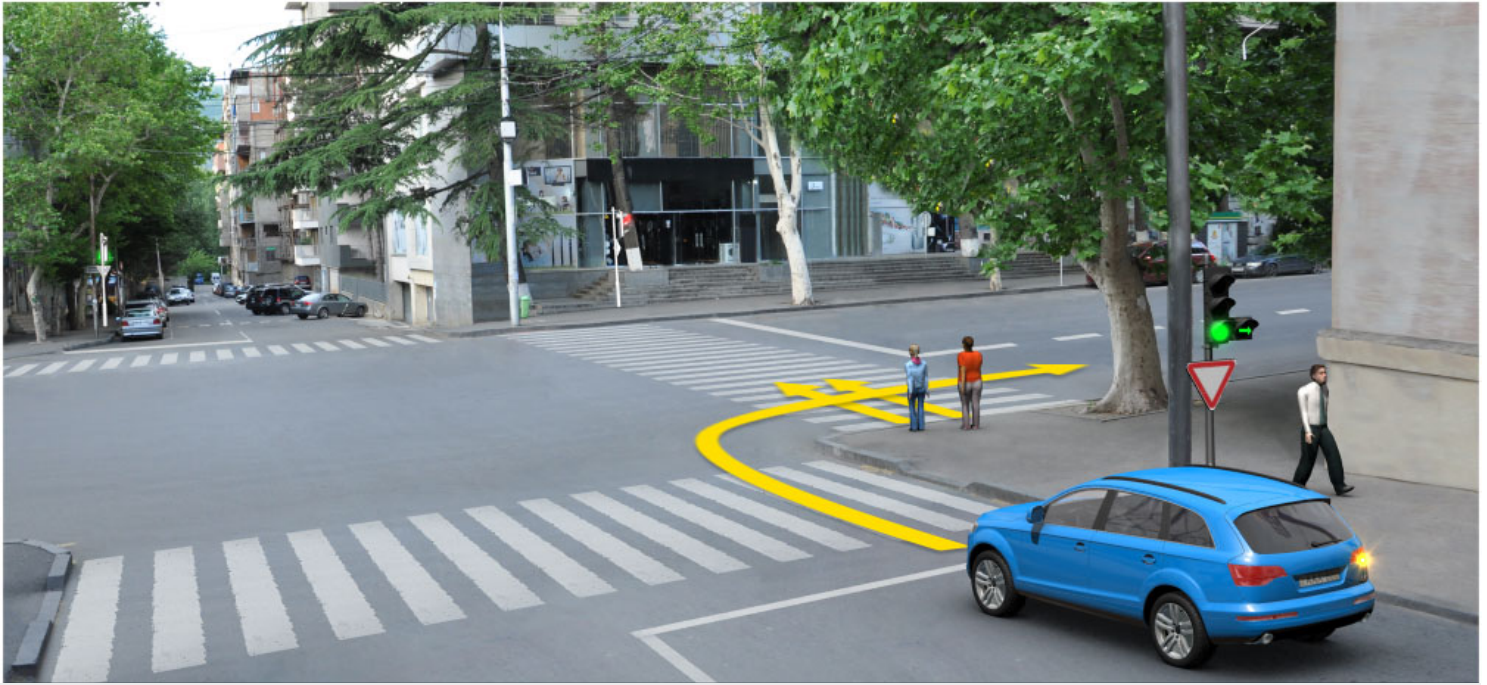

ვალდებულია თუ არა მსუბუქი ავტომობილის მძღოლი გზა დაუთმოს ქვეითებს ისრის მიმართულებით მოძრაობის შემთხვევაში?

1

ვალდებულია

2

არ არის ვალდებული

ბანმარტიბა:

„საგზაო მოძრაობის შესახებ“ საქართველოს კანონის 25-ე მუხლის მე-2 პუნქტის „ა“ ქვეპუნქტის თანახმად, ქვეითთა გადასასვლელზე ამ კანონის 21-ე მუხლის მე-6 პუნქტით, 33-ე მუხლის მე-2 პუნქტითა და 34-ე მუხლის მე-11 პუნქტით დადგენილ მოთხოვნათა დაცვით უნდა შესრულდეს შემდეგი მოთხოვნები: ა) თუ სატრანსპორტო საშუალებათა მოძრაობა საგზაო შუქნიშნით ან მარეგულირებლის მეშვეობით რეგულირდება, მოძრაობის ამკრძალავი სიგნალის დროს მძღოლი უნდა გაჩერდეს ქვეითთა გადასასვლელის წინ ან მის წინ მდებარე განივ მონიშვნასთან, ხოლო როცა მოძრაობის გაგრძელების უფლებას მიიღებს, არ უნდა დააბრკოლოს და საფრთხე არ უნდა შეუქმნას ქვეითთა გადასასვლელზე შესულ ქვეითებს. თუ მძღოლი ასრულებს მოხვევას სხვა გზაზე შესასვლელად, რომლის შესასვლელთანაც მდებარეობს ქვეითთა გადასასვლელი, მან ეს მოხვევა უნდა შეასრულოს მხოლოდ დაბალი სიჩქარით, ხოლო საჭიროების შემთხვევაში უნდა გაჩერდეს და გაატაროს გადასასვლელზე შესული ან შემავალი ქვეითები.



აქვს თუ არა უფლება მსუბუქი ავტომობილის მძღოლს გააგრძელოს მოძრაობა ისრის მიმართულებით, თუ ყველა შუენიშანში ჩართულია ყვითელი მოციმციმე მაშუქი სიგნალი?

1

აქვს უფლება

2

არ აქვს უფლება

განმარტება:

„საგზაო მოძრაობის შესახებ“ საქართველოს კანონის 29-ე მუხლის მე-2 პუნქტის „დ“ ქვეპუნქტის თანახმად, ყვითელი მოციმციმე მაშუქი სიგნალი რთავს მოძრაობის ნებას და იტყობინება არარეგულირებული გზაჯვარედინის, ქვეითთა ან ველოსიპედისტთა გადასასვლელის არსებობის ან მოსალოდნელი საფრთხის შესახებ.

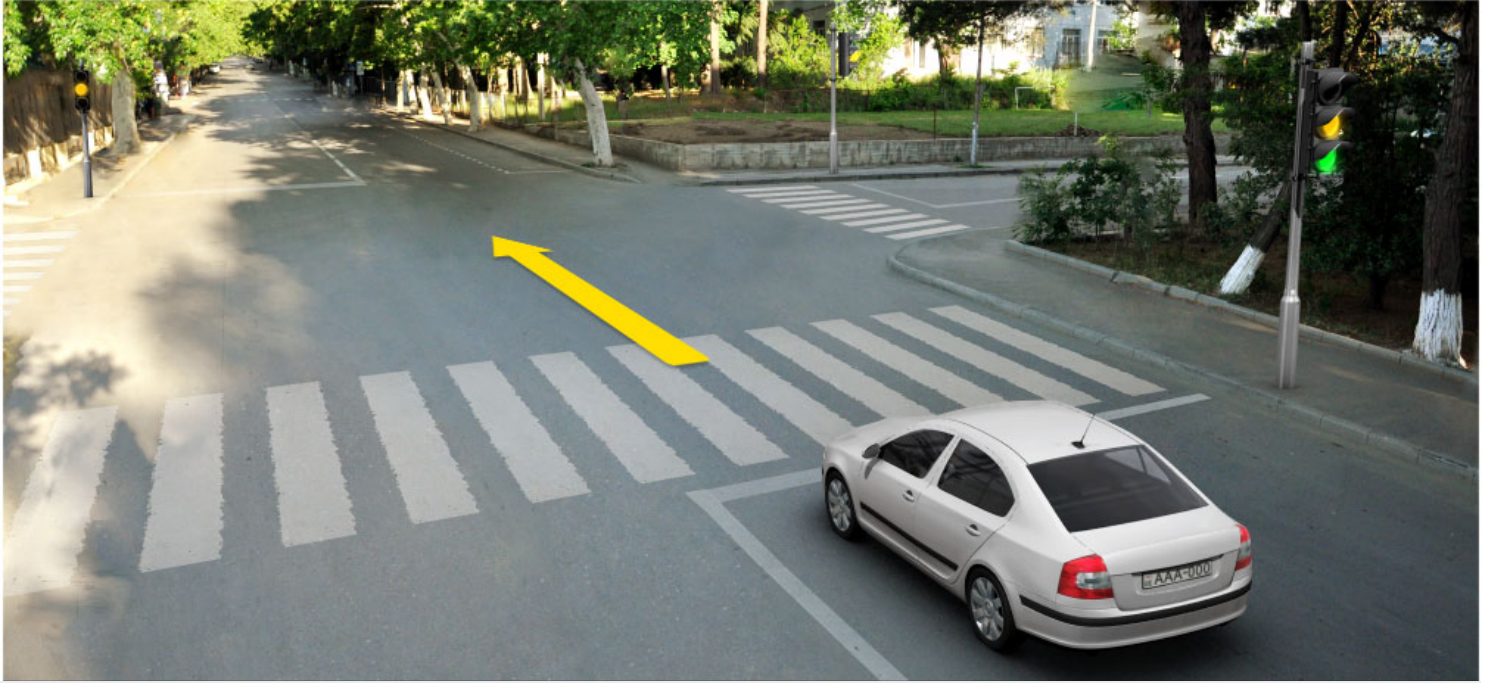

აქვს თუ არა უფლება ავტომობილის მძღოლს გააგრძელოს მოძრაობა ისრის მიმართულებით, თუ პედონის მწვანე მაშუქი სიგნალის შემდეგ, ყვითელი მაშუქი სიგნალის ჩართვისას, ვერ შეძლებს მკვეთრი დამუხრუჭების გარეშე გაჩერდეს „სდექ“ ხაზთან?

1

აქვს უფლება

2

არ აქვს უფლება

განმარტება:

„საგზაო მოძრაობის შესახებ“ საქართველოს კანონის 29-ე მუხლის მე-14 პუნქტის თანახმად, მძღოლს, რომელსაც ყვითელი მაშუქი სიგნალის ჩართვის დროს მკვეთრად დამუხრუჭების გარეშე არ შეუძლია გაჩერდეს ამ მუხლის მე-13 პუნქტით განსაზღვრულ ადგილებში, უფლება აქვს, განაგრძოს მოძრაობა. ქვეითმა, რომელიც ამკრძალავი მაშუქი სიგნალის ჩართვის დროს გზის სავალ ნაწილზე იმყოფება, უნდა გაათავისუფლოს იგი, ხოლო თუ ეს შეუძლებელია – გაჩერდეს ურთიერთსაპირისპირო მიმართულებით მოძრავი სატრანსპორტო ნაკადების გამყოფ ხაზზე.



აქვს თუ არა უფლება მსუბუქი ავტომობილის მძღოლს გააგრძელოს მოძრაობა ისრის მიმართულებით, შუენიშნის ამ სიგნალზე?

1

აქვს უფლება

2

არ აქვს უფლება

განმარტება:

„საგზაო მოძრაობის შესახებ“ საქართველოს კანონის 29-ე მუხლის მე-2 პუნქტის „ბ“ ქვეპუნქტის თანახმად, ერთობლივად ჩართული წითელი და ყვითელი მაშუქი სიგნალები კრძალავს მოძრაობას და იტყობინება მწვანე მაშუქი სიგნალის მოსალოდნელი ჩართვის შესახებ.

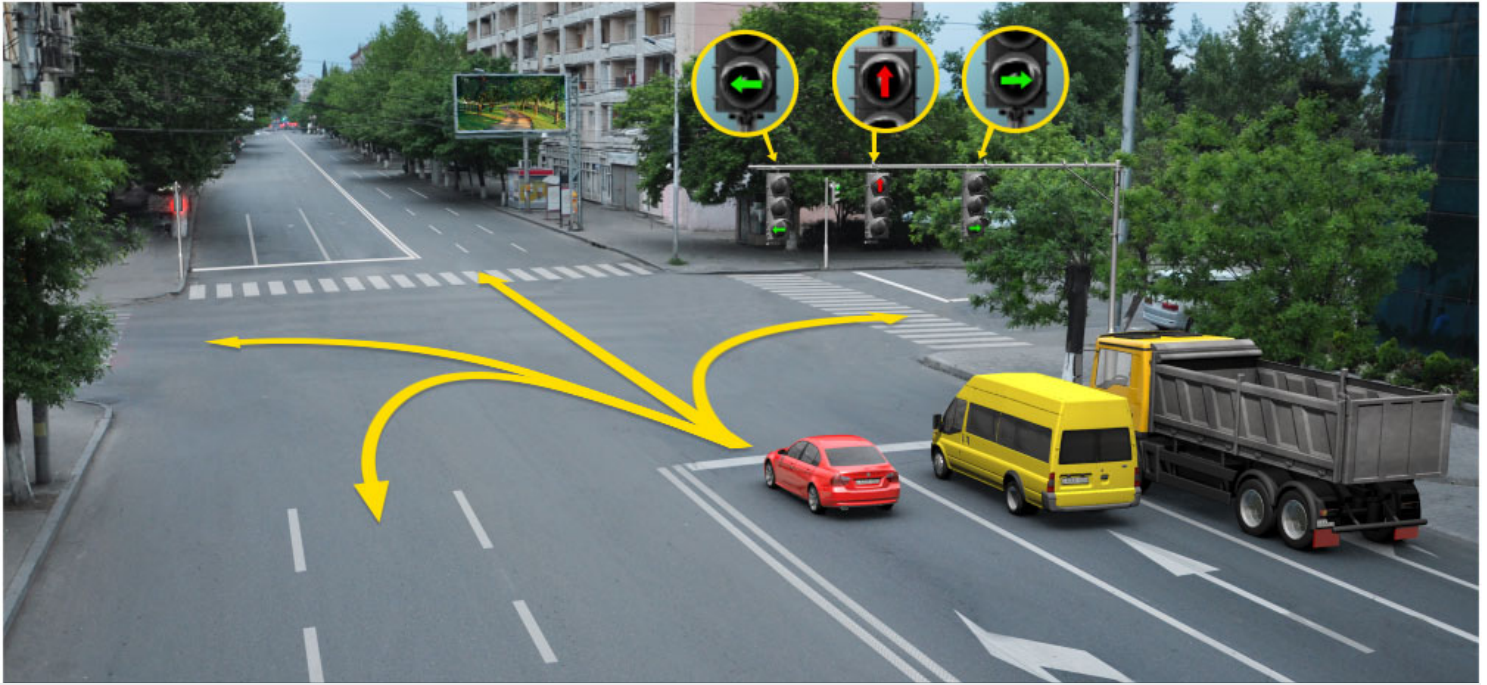

რომელი მიმართულებით შეუძლია გააგრძელოს მოძრაობა წითელი ავტომობილის მძღოლმა
შუქნიშნების ამ სიგნალზე?

1

მხოლოდ პირდაპირ და მარცხნივ

2

მხოლოდ პირდაპირ და მარჯვნივ

3

მხოლოდ მარცხნივ

4

მხოლოდ მარცხნივ და უკუმიმართულებით
(მობრუნება)

ბანმარტეზა:

„საგზაო მოძრაობის შესახებ“ საქართველოს კანონის 29-ე მუხლის მე-10 პუნქტის თანახმად, მწვანე, ყვითელ და წითელ მაშუქ სიგნალებს, რომლებზედაც გამოსახულია ისარი/ისრები, იგივე მნიშვნელობა აქვს, რაც შესაბამისი ფერის უისრო მაშუქ სიგნალებს, მაგრამ მათი მოქმედება ვრცელდება მხოლოდ ისრით/ისრებით მითითებული მიმართულებით/მიმართულებებით. ამასთანავე, ისარი, რომელიც მარცხნივ მოხვევის ნებას რთავს, მობრუნების უფლებასაც იძლევა, თუ ეს აკრძალული არ არის შესაბამისი საგზაო ნიშნით ან საგზაო მონიშვნით. იგივე მნიშვნელობა აქვს შუქნიშნის დამატებით სექციაში მწვანე მაშუქ სიგნალზე გამოსახულ ისარს. შუქნიშნის დამატებითი სექციის გამორთული მაშუქი სიგნალი იტყობინება, რომ ამ სექციით რეგულირებული მიმართულებით მოძრაობა აკრძალულია.

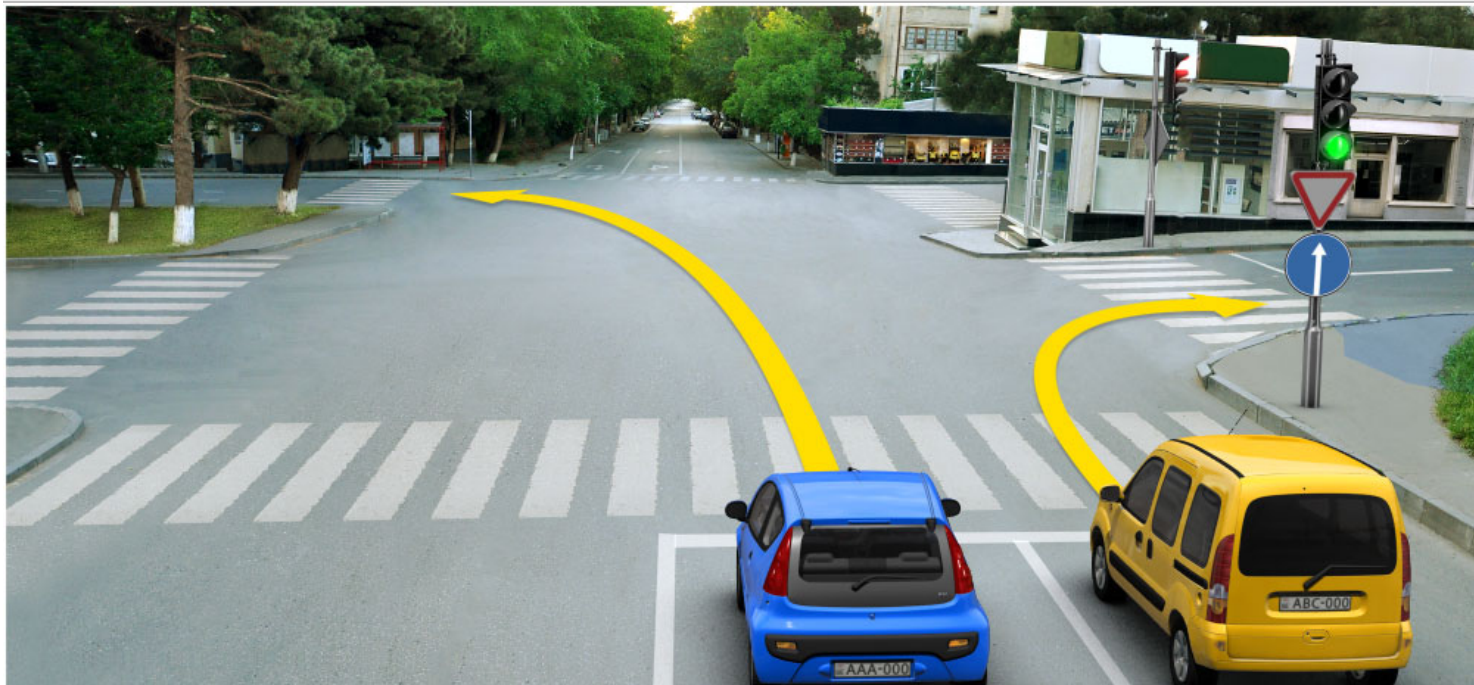

რომელი ავტომობილის მძღოლს ეკრძალება ისრის მიმართულებით მოძრაობა?

1

მხოლოდ ლურჯი ავტომობილის მძღოლს

2

მხოლოდ ყვითელი ავტომობილის მძღოლს

3

ორივე ავტომობილის მძღოლს

4

არცერთი ავტომობილის მძღოლს

ბანმარტეზა:

„საგზაო მოძრაობის შესახებ“ საქართველოს კანონის პირველი დანართის 4.1.1 პუნქტის თანახმად საგზაო ნიშანი 4.1.1 „მოძრაობა პირდაპირ“ რთავს მხოლოდ ისრით ნაჩვენები მიმართულებით მოძრაობის ნებას. ამავე პუნქტის პენიშვნის „ბ“ ქვეპუნქტის თანახმად, 4.1.1-4.1.6 ნიშნების მოქმედება ვრცელდება სავალი ნაწილების იმ გადაკვეთაზე, რომლის წინაც დადგმულია სათანადო ნიშანი.

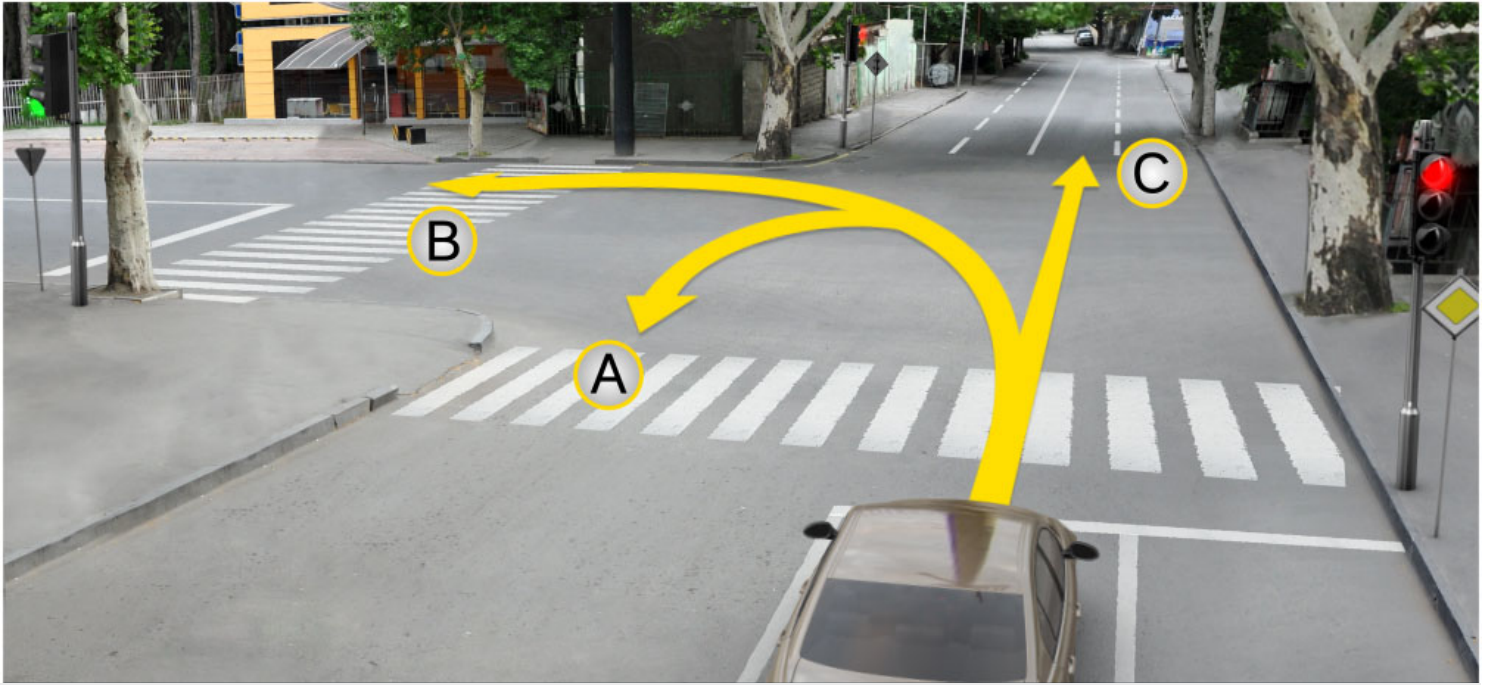

მოცემულ სიტუაციაში ავტომობილის მძღოლს მოძრაობის გაგრძელების უფლება აქვს:

1

A მიმართულებით

2

B მიმართულებით

3

C მიმართულებით

4

არცერთი მიმართულებით

განმარტება:

„საგზაო მოძრაობის შესახებ“ საქართველოს კანონის 29-ე მუხლის მე-2 პუნქტის „ა“ ქვეპუნქტის თანახმად, წითელი მაშუქი სიგნალი ან წითელი მოციმციმე მაშუქი სიგნალი კრძალავს მოძრაობას.

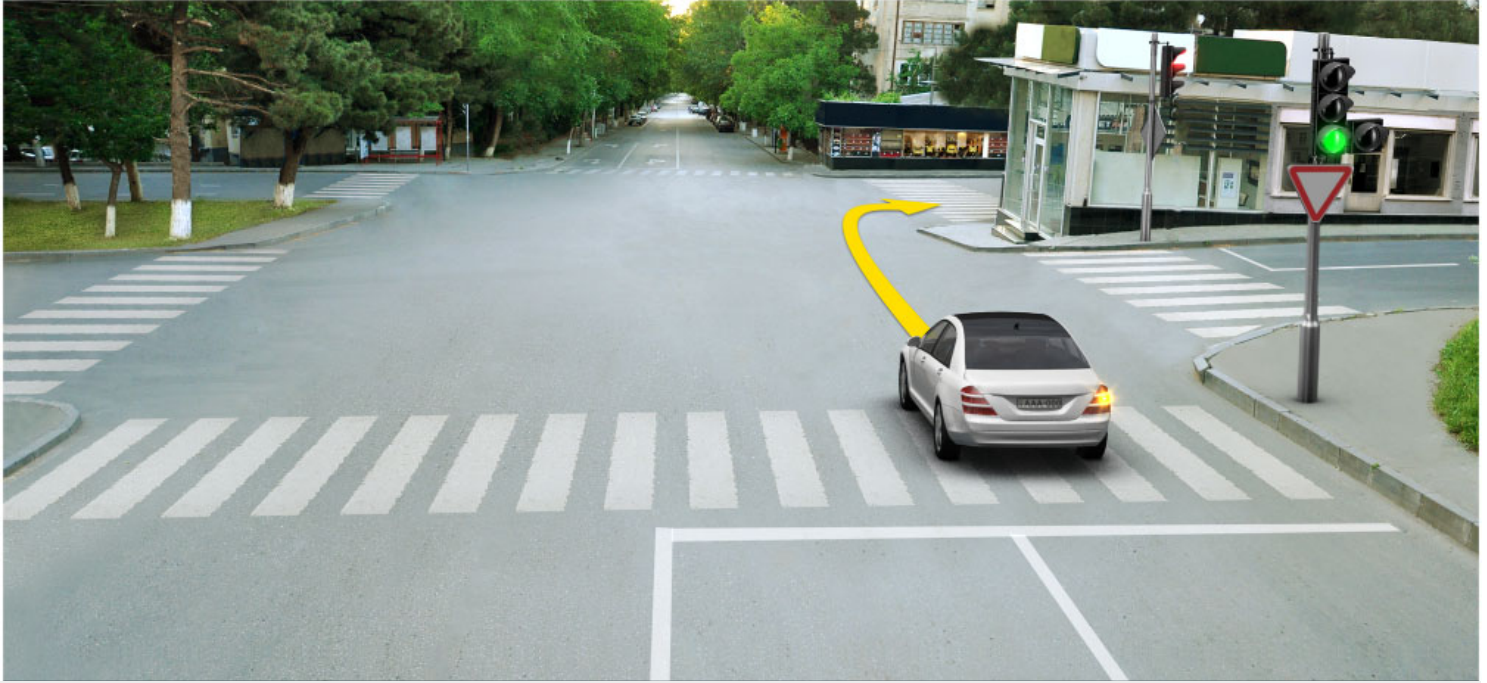

აქვს თუ არა უფლება მსუბუქი ავტომობილის მძღოლს გააგრძელოს მოძრაობა ისრის მიმართულებით, შუქნიშნის ამ სიგნალზე?

1

აქვს უფლება

2

არ აქვს უფლება

განმარტება:

„საგზაო მოძრაობის შესახებ“ საქართველოს კანონის 29-ე მუხლის მე-10 პუნქტის თანახმად, მწვანე, ყვითელ და წითელ მაშუქ სიგნალებს, რომლებზედაც გამოსახულია ისარი/ისრები, იგივე მნიშვნელობა აქვს, რაც შესაბამისი ფერის უისრო მაშუქ სიგნალებს, მაგრამ მათი მოქმედება ვრცელდება მხოლოდ ისრით/ისრებით მითითებული მიმართულებით/მიმართულებებით. ამასთანავე, ისარი, რომელიც მარცხნივ მოხვევის ნებას რთავს, მობრუნების უფლებასაც იძლევა, თუ ეს აკრძალული არ არის შესაბამისი საგზაო ნიშნით ან საგზაო მონიშვნით. იგივე მნიშვნელობა აქვს შუქნიშნის დამატებით სექციაში მწვანე მაშუქ სიგნალზე გამოსახულ ისარს. შუქნიშნის დამატებითი სექციის გამორთული მაშუქი სიგნალი იტყობინება, რომ ამ სექციით რეგულირებული მიმართულებით მოძრაობა აკრძალულია.



მოცემულ სიტუაციაში, ვალდებულია თუ არა ლურჯი ავტომობილის მძღოლი ისრის მიმართულებით მობრუნების მანევრის შესრულებისას გაჩერდეს გამყოფ ზოლებს შორის არსებულ მოძრაობის ამკრძალავ შუქნიშნის მაშუქ სიგნალზე?

1

ვალდებულია

2

არ არის ვალდებული

3

არ არის ვალდებული თუ არ შეაფერხებს საპირისპირო მიმართულებიდან მოძრავ სატრანსპორტო საშუალებებს

განმარტება:

„საგზაო მოძრაობის შესახებ“ საქართველოს კანონის 36-ე მუხლის მე-3 პუნქტის „ე“ ქვეპუნქტის თანახმად, შუქნიშნის ნებადართველ სიგნალზე გზაჯვარედინზე შესულ მძღოლს შეუძლია იმოძრაოს დასახული მიმართულებით, გზაჯვარედინიდან გასასვლელზე არსებული შუქნიშნის ამკრძალავი სიგნალების მიუხედავად, მაგრამ იმ პირობით, რომ ეს არ დააბრკოლებს სხვა საგზაო მოძრაობის მონაწილეთა იმ მიმართულებით მოძრაობას, რომელზედაც მოძრაობა გახსნილია. თუ გზაჯვარედინზე მისი მოძრაობისას გზაზე არსებული შუქნიშნების წინ „სდექ“ ხაზებია (ან/და 7.16 საგზაო ნიშნებია), მძღოლმა უნდა იხელმძღვა-ნელოს თითოეული შუქნიშნის სიგნალით.



მოცემულ სიტუაციაში, ვალდებულია თუ არა ლურჯი ავტომობილის მძღოლი ისრის მიმართულებით მობრუნების მანევრის შესრულებისას გაჩერდეს გამყოფ ზოლებს შორის არსებულ მოძრაობის ამკრძალავ შუქნიშნის მაშუქ სიგნალზე?

1

ვალდებულია

2

არ არის ვალდებული

განმარტება:

„საგზაო მოძრაობის შესახებ“ საქართველოს კანონის 36-ე მუხლის მე-3 პუნქტის „ე“ ქვეპუნქტის თანახმად, შუქნიშნის ნებადართველ სიგნალზე გზაჯვარედინზე შესულ მძღოლს შეუძლია იმოძრაოს დასახული მიმართულებით, გზაჯვარედინიდან გასასვლელზე არსებული შუქნიშნის ამკრძალავი სიგნალების მიუხედავად, მაგრამ იმ პირობით, რომ ეს არ დააბრკოლებს სხვა საგზაო მოძრაობის მონაწილეთა იმ მიმართულებით მოძრაობას, რომელზედაც მოძრაობა გახსნილია. თუ გზაჯვარედინზე მისი მოძრაობისას გზაზე არსებული შუქნიშნების წინ „სდექ“ ხაზებია (ან/და 7.16 საგზაო ნიშნებია), მძღოლმა უნდა იხელმძღვანელოს თითოეული შუქნიშნის სიგნალით.

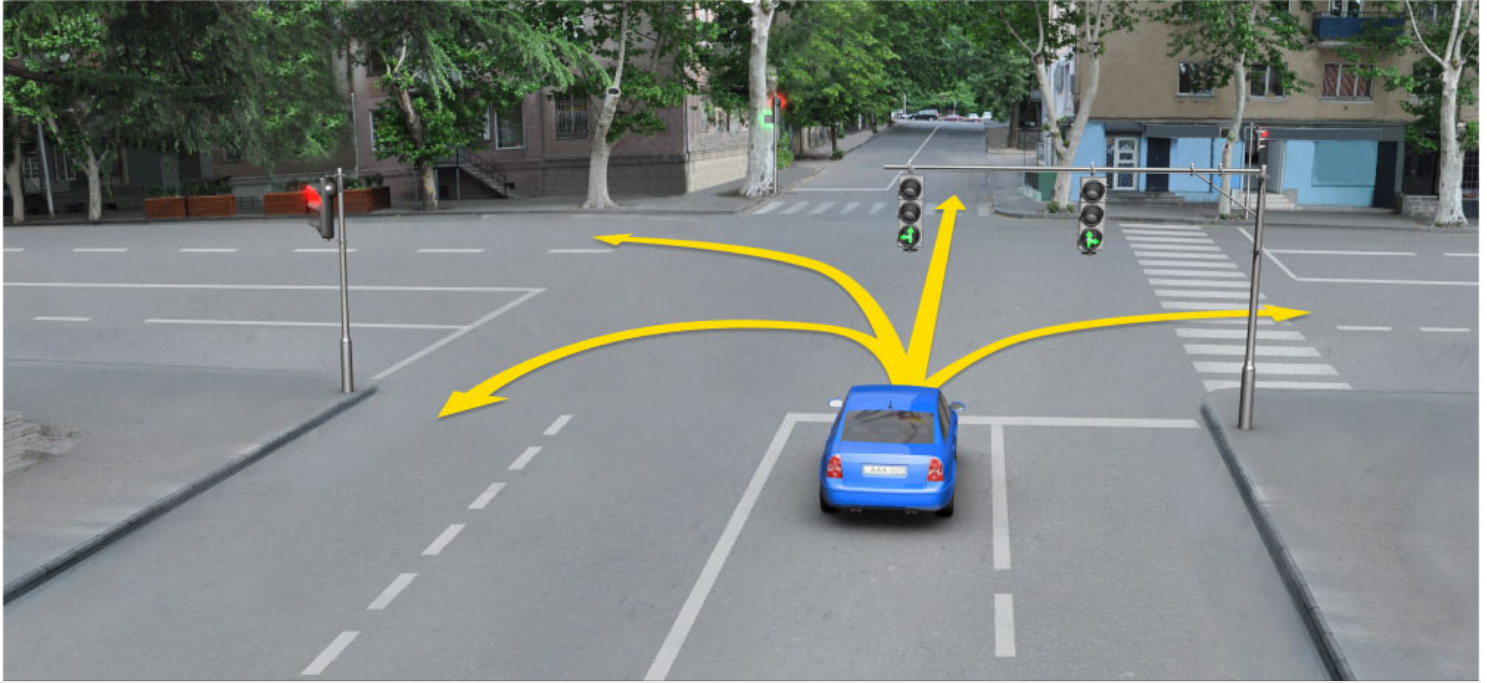

რა მიმართულებით შეუძლია გააგრძელოს მოძრაობა მსუბუქი ავტომობილის მძღოლს, შექნიშნის ამ სიგნალზე?

1

მხოლოდ პირდაპირ და მარცხნივ

2

მხოლოდ პირდაპირ და მარჯვნივ

3

ყველა მიმართულებით

4

მხოლოდ პირდაპირ, მარცხნივ და უკუმიმართულებით (მობრუნება)

ბანმარტეზა:

„საგზაო მოძრაობის შესახებ“ საქართველოს კანონის 29-ე მუხლის მე-3 პუნქტის თანახმად თუ შექნიშნები გზის სავალი ნაწილის თანმხვედრი მიმართულებების მხარეს არსებული თითოეული მოძრაობის ზოლის ზევიტაა განლაგებული, თითოეული შექნიშნის მოქმედება ვრცელდება მხოლოდ იმ მოძრაობის ზოლზე, რომლის ზემოთაც არის იგი. ამავე მუხლის მე-10 პუნქტის თანახმად, მწვანე, ყვითელ და წითელ მაშუქ სიგნალებს, რომლებზედაც გამოსახულია ისარი/ისრები, იგივე მნიშვნელობა აქვს, რაც შესაბამისი ფერის უისრო მაშუქ სიგნალებს, მაგრამ მათი მოქმედება ვრცელდება მხოლოდ ისრით/ისრებით მითითებული მიმართულებით/ მიმართულებებით. ამასთანავე, ისარი, რომელიც მარცხნივ მოხვევის ნებას რთავს, მობრუნების უფლებასაც იძლევა, თუ ეს აკრძალული არ არის შესაბამისი საგზაო ნიშნით ან საგზაო მონიშვნით. იგივე მნიშვნელობა აქვს შექნიშნის დამატებით სექციაში მწვანე მაშუქ სიგნალზე გამოსახულ ისარს. შექნიშნის დამატებითი სექციის გამორთული მაშუქი სიგნალი იტყობინება, რომ ამ სექციით რეგულირებული მიმართულებით მოძრაობა აკრძალულია.

თუ შუქნიშნის მაშუქი სიგნალების მოთხოვნები ეწინააღმდეგება გავლის უპირატესობის განმსაზღვრელი საგზაო ნიშნების მოთხოვნებს, საგზაო მოძრაობის მონაწილეებმა უნდა იხელმძღვანელონ:

1

შუქნიშნის მაშუქი სიგნალების მოთხოვნებით

2

გავლის უპირატესობის განმსაზღვრელი საგზაო ნიშნების მოთხოვნებით

განმარტება:

„საგზაო მოძრაობის შესახებ“ საქართველოს კანონის 29-ე მუხლის მე-12 პუნქტის თანახმად, საგზაო მოძრაობის მონაწილეები ვალდებული არიან, შეასრულონ შუქნიშნის ფერადი მაშუქი სიგნალის მოთხოვნები იმ შემთხვევაშიც კი, თუ ეს მოთხოვნები ეწინააღმდეგება გავლის უპირატესობის განმსაზღვრელი საგზაო ნიშნებისა და მონიშვნების მოთხოვნებს.

თუ შუქნიშნის მაშუქი სიგნალების მოთხოვნები ეწინააღმდეგება გავლის უპირატესობის განმსაზღვრელი საგზაო მონიშვნების მოთხოვნებს, საგზაო მოძრაობის მონაწილეებმა უნდა იხელმძღვანელონ:

1

გავლის უპირატესობის განმსაზღვრელი საგზაო მონიშვნების მოთხოვნებით

2

შუქნიშნის მაშუქი სიგნალების მოთხოვნებით

განმარტება:

„საგზაო მოძრაობის შესახებ“ საქართველოს კანონის 29-ე მუხლის მე-12 პუნქტის თანახმად, საგზაო მოძრაობის მონაწილეები ვალდებული არიან, შეასრულონ შუქნიშნის ფერადი მაშუქი სიგნალის მოთხოვნები იმ შემთხვევაშიც კი, თუ ეს მოთხოვნები ეწინააღმდეგება გავლის უპირატესობის განმსაზღვრელი საგზაო ნიშნებისა და მონიშვნების მოთხოვნებს.

ერთ სადგარზე, ერთი და იმავე სიმაღლეზე განლაგებული, ერთ მხარეს მიმართული ორი მორიგეობით მოციმციმე ან ერთი მოციმციმე წითელი ან ყვითელი მაშუქი სიგნალის მქონე შუქნიშანი გამოიყენება:

1

რკინიგზის გადასასვლელებზე, გასახსნელი ხიდის მისასვლელებთან, გემის ან ბორნის მისადგომებთან, ასევე გზაზე სახანძრო ავტომობილის გამოსასვლელებთან და ადგილებში, სადაც გზას დაბალ სიმაღლეზე კვეთს საფრენი აპარატის ტრაექტორია

2

იმ სავალი ნაწილის ზოლებზე, სადაც მოძრაობის მიმართულება საპირისპიროდ იცვლება

3

სამარშრუტო სატრანსპორტო საშუალების მოძრაობისათვის სპეციალურად გამოყოფილ ზოლებზე

ბანმარტივა:

„საგზაო მოძრაობის შესახებ“ საქართველოს კანონის 29-ე მუხლის მე-8 პუნქტის თანახმად, რკინიგზის გადასასვლელებზე, გასახსნელი ხიდის მისასვლელებთან, გემის ან ბორნის მისადგომთან, გზაზე სახანძრო ავტომობილის გამოსასვლელებთან და იმ ადგილას, სადაც გზას დაბალ სიმაღლეზე კვეთს საფრენი აპარატის ტრაექტორია, გამოიყენება ერთ სადგარზე, ერთსა და იმავე სიმაღლეზე განლაგებული, ერთ მხარეს მიმართული ორი მორიგეობით მოციმციმე ან ერთი მოციმციმე წითელი ან ყვითელი მაშუქი სიგნალი, რომელთაგან წითელი მაშუქი სიგნალი კრძალავს „სდექ“ ხაზის გადაკვეთას, მისი არარსებობის შემთხვევაში კი – შუქნიშნის იქით გადასვლას, ხოლო ყვითელი მაშუქი სიგნალი ნიშნავს, რომ მძღოლებს შეუძლიათ გააგრძელონ მოძრაობა, მაგრამ, ამასთანავე, ვალდებული არიან, დაიცვან განსაკუთრებული სიფრთხილე. თუ ფერადი მაშუქი სიგნალები გამორთულია, მოძრაობა ნებადართულია მხოლოდ მაშინ, როცა ხილვადობის ფარგლებში არ ჩანს გადასასვლელებთან მოახლოებული მატარებელი (ლოკომოტივი, დრეზინა).

რევერსული შუქნიშანი, წითელი ფერის X ნიშნის სიგნალითა და ქვემოთ მიმართული მწვანე ისრით გამოიყენება:

- 1

მხოლოდ სამარშრუტო სატრანსპორტო საშუალებების სპეციალურ ზოლზე მოძრაობის რეგულირებისთვის
- 2

მხოლოდ სატრანსპორტო საშუალების მოძრაობის რეგულირებისათვის სავალი ნაწილის ზოლებზე, სადაც მოძრაობის მიმართულება საპირისპიროდ იცვლება
- 3

ამ ბილეთში ჩამოთვლილ ნებისმიერ შემთხვევაში

განმარტება:

„საგზაო მოძრაობის შესახებ“ საქართველოს კანონის 29-ე მუხლის მე-4 პუნქტის თანახმად, სატრანსპორტო საშუალების მოძრაობის რეგულირებისათვის გზის სავალი ნაწილის ზოლებზე, სადაც მოძრაობის მიმართულება საპირისპიროდ იცვლება, გამოიყენება რევერსული შუქნიშანი წითელი X ნიშნის მაშუქი სიგნალითა და ქვემოთ მიმართული მწვანე ისრით. ეს სიგნალი და ისარი შესაბამისად იმ ზოლზე მოძრაობას კრძალავს ან იმ ზოლზე მოძრაობის ნებას რთავს, რომლის ზემოთაც ისინია განლაგებული. რევერსული შუქნიშნის ძირითად ფერად მაშუქ სიგნალებს შეიძლება დაემატოს დიაგონალურად ქვემოთ – მარჯვნივ ან მარცხნივ დახრილი ისრის მქონე ყვითელი ან თეთრი მაშუქი სიგნალი, რომლის ჩართვა იტყობინება ფერადი მაშუქი სიგნალის შემდგომი შეცვლისა და ისრით მითითებულ ზოლზე გადასვლის ვალდებულების შესახებ. ორივე მხრიდან 1.9 საგზაო მონიშვნით აღნიშნული ზოლის ზემოთ მდებარე გამორთული რევერსული შუქნიშანი კრძალავს ამ ზოლზე გასვლას.

შუქნიშნის ძირითად მწვანე მაშუქ სიგნალზე გამოსახული კონტურის ისარი/ისრები:

1

მძღლოს აწვდის ინფორმაციას შუქნიშნზე დამატებითი სექციის არსებობის შესახებ და მიუთითებს ამ დამატებითი სექციის მაშუქი სიგნალით განსაზღვრული მიმართულებების შესახებ

2

მძღლოს ამცნობს შუქნიშანზე დამატებითი სექციის შესაძლო არსებობის შესახებ და მიუთითებს ამ სექციის ფერადი მაშუქი სიგნალისაგან განსხვავებული მოძრაობის სხვა ნებადართული მიმართულებების შესახებ

3

ამ ბილეთში ჩამოთვლილი ყველა პასუხი სწორია

ბანმარტიბა:

„საგზაო მოძრაობის შესახებ“ საქართველოს კანონის 29-ე მუხლის მე-11 პუნქტის თანახმად, შუქნიშნის ძირითად მწვანე მაშუქ სიგნალზე გამოსახული კონტურის ისარი/ისრები მძღლოს ამცნობს შუქნიშანზე დამატებითი სექციის შესაძლო არსებობის შესახებ და მიუთითებს ამ სექციის ფერადი მაშუქი სიგნალისაგან განსხვავებული მოძრაობის სხვა ნებადართული მიმართულებების შესახებ.

„T“-სებურად განლაგებული მოყვითალო ოთხი მრგვალი მაშუქი სიგნალი შეიძლება გამოყენებული იქნეს:

1

„T“-სებურ გზაჯვარედინზე მოძრაობის რეგულირებისათვის

2

სამარშრუტო სატრანსპორტო საშუალებების მოძრაობისათვის სპეციალურად გამოყოფილ ზოლზე მოძრაობის რეგულირებისათვის

3

თვლიანი ტრაქტორების მოძრაობის რეგულირებისათვის

ბანმარტიბა:

„საგზაო მოძრაობის შესახებ“ საქართველოს კანონის 29-ე მუხლის მე-5 პუნქტის თანახმად, სამარშრუტო სატრანსპორტო საშუალებების მოძრაობისათვის სპეციალურად გამოყოფილ ზოლზე მოძრაობის რეგულირებისათვის შეიძლება გამოყენებულ იქნეს „T“-სებურად განლაგებული მოყვითალო ოთხი მრგვალი მაშუქი სიგნალი. მოძრაობა ნებადართულია მხოლოდ მაშინ, როცა ერთდროულად ჩართულია ქვედა და ერთი ან რამდენიმე ზედა მაშუქი სიგნალი, რომელთაგან მარცხენა მარცხნივ მოძრაობის უფლებას იძლევა, საშუალო – პირდაპირ, მარჯვენა კი – მარჯვნივ. თუ ჩართულია მხოლოდ სამი ზედა მაშუქი სიგნალი, მოძრაობა აკრძალულია.

„T“-სებური ფორმის შექნიშნით მოძრაობის რეგულირებისას სამარშრუტო სატრანსპორტო საშუალებების მოძრაობა ნებადართულია:

1

თუ ერთდროულად ჩართულია ქვედა და ერთი, ან რამდენიმე ზედა მაშუქი სიგნალი

2

თუ ჩართულია მხოლოდ სამი ზედა მაშუქი სიგნალი

3

ამ ბილეთში ჩამოთვლილ ნებისმიერ შემთხვევაში

ბანმარტეზა:

„საგზაო მოძრაობის შესახებ“ საქართველოს კანონის 29-ე მუხლის მე-5 პუნქტის თანახმად, სამარშრუტო სატრანსპორტო საშუალებების მოძრაობისათვის სპეციალურად გამოყოფილ ზოლზე მოძრაობის რეგულირებისათვის შეიძლება გამოყენებულ იქნეს „T“-სებურად განლაგებული მოყვითალო ოთხი მრგვალი მაშუქი სიგნალი. მოძრაობა ნებადართულია მხოლოდ მაშინ, როცა ერთდროულად ჩართულია ქვედა და ერთი ან რამდენიმე ზედა მაშუქი სიგნალი, რომელთაგან მარცხენა მარცხნივ მოძრაობის უფლებას იძლევა, საშუალო – პირდაპირ, მარჯვენა კი – მარჯვნივ. თუ ჩართულია მხოლოდ სამი ზედა მაშუქი სიგნალი, მოძრაობა აკრძალულია.

„T“-სებური ფორმის შექნიშნით მოძრაობის რეგულირებისას სამარშრუტო სატრანსპორტო საშუალებების მოძრაობა აკრძალულია:

1

თუ ერთდროულად ჩართულია ქვედა და ერთი, ან რამდენიმე ზედა მაშუქი სიგნალი

2

თუ ჩართულია მხოლოდ სამი ზედა მაშუქი სიგნალი

3

ამ ბილეთში ჩამოთვლილ ნებისმიერ შემთხვევაში

ბანმარტეზა:

„საგზაო მოძრაობის შესახებ“ საქართველოს კანონის 29-ე მუხლის მე-5 პუნქტის თანახმად, სამარშრუტო სატრანსპორტო საშუალებების მოძრაობისათვის სპეციალურად გამოყოფილ ზოლზე მოძრაობის რეგულირებისათვის შეიძლება გამოყენებულ იქნეს „T“-სებურად განლაგებული მოყვითალო ოთხი მრგვალი მაშუქი სიგნალი. მოძრაობა ნებადართულია მხოლოდ მაშინ, როცა ერთდროულად ჩართულია ქვედა და ერთი ან რამდენიმე ზედა მაშუქი სიგნალი, რომელთაგან მარცხენა მარცხნივ მოძრაობის უფლებას იძლევა, საშუალო – პირდაპირ, მარჯვენა კი – მარჯვნივ. თუ ჩართულია მხოლოდ სამი ზედა მაშუქი სიგნალი, მოძრაობა აკრძალულია.

აქვს თუ არა მძღოლს მოძრაობის გაგრძელების უფლება, თუ ყვითელი მაშუქი სიგნალის ჩართვის დროს მკვეთრად დამუხრუჭების გარეშე მას არ შეუძლია გაჩერდეს „სდექ“ ხაზთან?

1

აქვს უფლება

2

არ აქვს უფლება

განმარტება:

„საგზაო მოძრაობის შესახებ“ საქართველოს კანონის 29-ე მუხლის მე-14 პუნქტის თანახმად, მძღოლს, რომელსაც ყვითელი მაშუქი სიგნალის ჩართვის დროს მკვეთრად დამუხრუჭების გარეშე არ შეუძლია გაჩერდეს ამ მუხლის მე-13 პუნქტით განსაზღვრულ ადგილებში, უფლება აქვს, განაგრძოს მოძრაობა. ქვეითმა, რომელიც ამკრძალავი მაშუქი სიგნალის ჩართვის დროს გზის სავალ ნაწილზე იმყოფება, უნდა გაათავისუფლოს იგი, ხოლო თუ ეს შეუძლებელია – გაჩერდეს ურთიერთსაპირისპირო მიმართულებით მოძრავი სატრანსპორტო ნაკადების გამყოფ ხაზზე.



რომელმა მძღოლმა გააჩერა ავტომობილი საგზაო მოძრაობის წესების დაცვით შუქნიშნის ამკრძალავ სიგნალზე?

1

თეთრი ავტომობილის მძღოლმა

2

ყვითელი ავტომობილის მძღოლმა

3

არცერთი ავტომობილის მძღოლმა

განმარტება:

„საგზაო მოძრაობის შესახებ“ საქართველოს კანონის 29-ე მუხლის მე-13 პუნქტის თანახმად, შუქნიშნის (რევერსულის გარდა) ამკრძალავი მაშუქი სიგნალის დროს მძღოლი ვალდებულია გაჩერდეს „სდექ“ ხაზთან (ან 7.16 ნიშანთან).

შუქნიშნის ჩართული მწვანე მოციმციმე მაშუქი სიგნალი:

1

რთავს მოძრაობის ნებას და იძლევა ინფორმაციას არარეგულირებული გზაჯვარედინის, ქვეითთა ან ველოსიპედისტთა გადასასვლელის არსებობის ან მოსალოდნელი საფრთხის შესახებ

2

რთავს მოძრაობის ნებას და საგზაო მოძრაობის მონაწილეებს ამცნობს, რომ მისი მოქმედების დრო იწურება და მალე ჩაირთვება ამკრძალავი სიგნალი

ბანმარტეპა:

„საგზაო მოძრაობის შესახებ“ საქართველოს კანონის 29-ე მუხლის მე-2 პუნქტის „ვ“ ქვეპუნქტის თანახმად, მწვანე მოციმციმე მაშუქი სიგნალი რთავს მოძრაობის ნებას და საგზაო მოძრაობის მონაწილეებს ამცნობს, რომ მისი მოქმედების დრო იწურება და მალე ჩაირთვება ამკრძალავი სიგნალი.

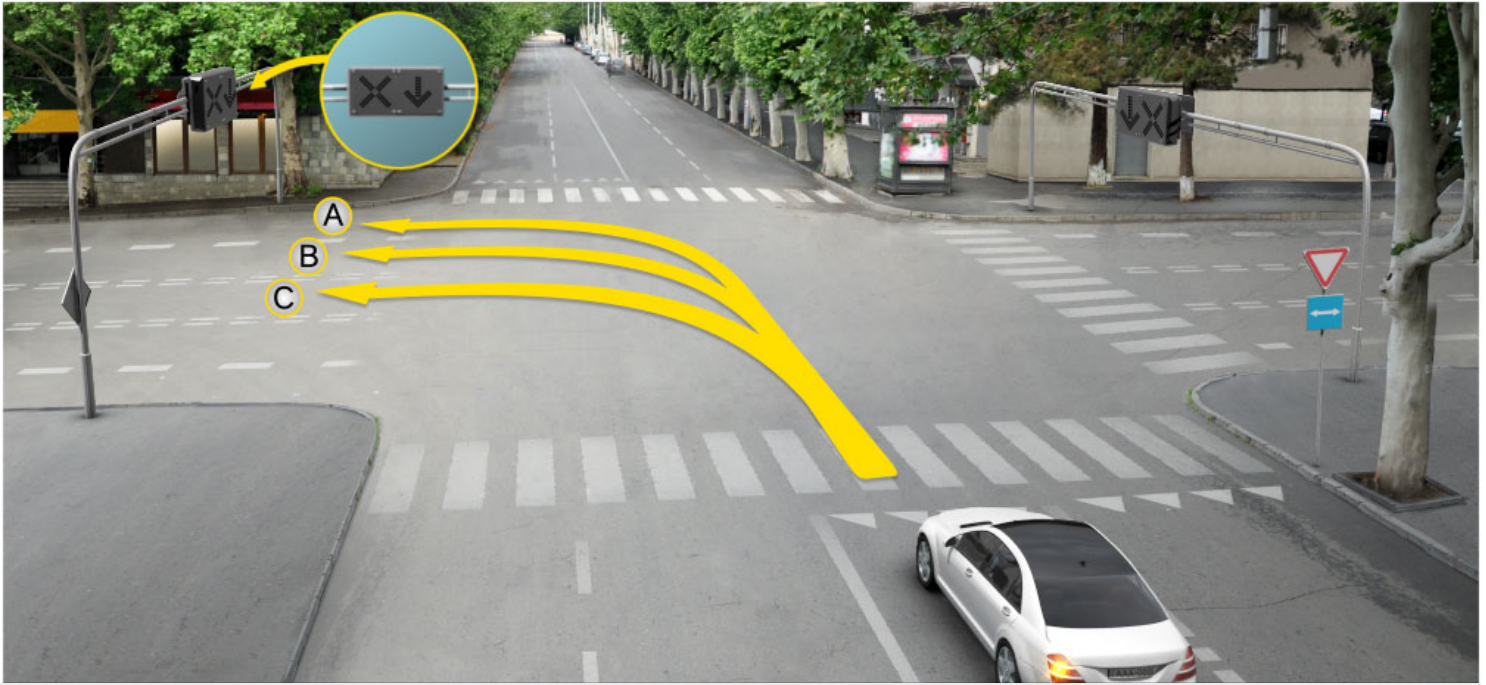

მსუბუქი ავტომობილის მძღოლს უფლება აქვს იმოძრაოს:

1

მხოლოდ A მიმართულებით

2

მხოლოდ B მიმართულებით

3

მხოლოდ C მიმართულებით

4

არცერთი მიმართულებით

განმარტება:

„საგზაო მოძრაობის შესახებ“ საქართველოს კანონის 31-ე მუხლის მე-17 პუნქტის თანახმად, შესვლის მიზნით იმ სავალ ნაწილზე მოხვევის დროს, რომელზედაც რევერსული მოძრაობაა, სატრანსპორტო საშუალების მძღოლმა ისე უნდა იმოძრაოს, რომ სავალი ნაწილების გადაკვეთიდან გამოსვლისას განაპირა მარჯვენა მოძრაობის ზოლი დაიკავოს. სხვა მოძრაობის ზოლზე გადაჯგუფება დასაშვებია მხოლოდ მას შემდეგ, რაც მძღოლი დარწმუნდება, რომ აღნიშნულ მოძრაობის ზოლზე ნებადართულია თანმხვედრი მოძრაობა. ამავე კანონის პირველი დანართის მე-5 თავის (განსაკუთრებული მითითებების ნიშნები) 5.10 პუნქტის თანახმად საგზაო ნიშანი 5.10 „გასვლა გზაზე, რომელზედაც რევერსული მოძრაობაა“ – მიუთითებს 5.8 „რევერსული მოძრაობა“ ნიშნით აღნიშნულ გზის მონაკვეთზე გასვლას. ნიშანი იდგმება ყველა გვერდითი გასასვლელის წინ. ნიშანი შეიძლება არ დაიდგას მიმდებარე ტერიტორიიდან გამოსასვლელის გზასთან გადაკვეთაზე, თუ ამ ტერიტორიაზე შესვლა შესაძლებელია მხოლოდ 5.8 „რევერსული მოძრაობა“ ნიშნით აღნიშნული გზიდან.

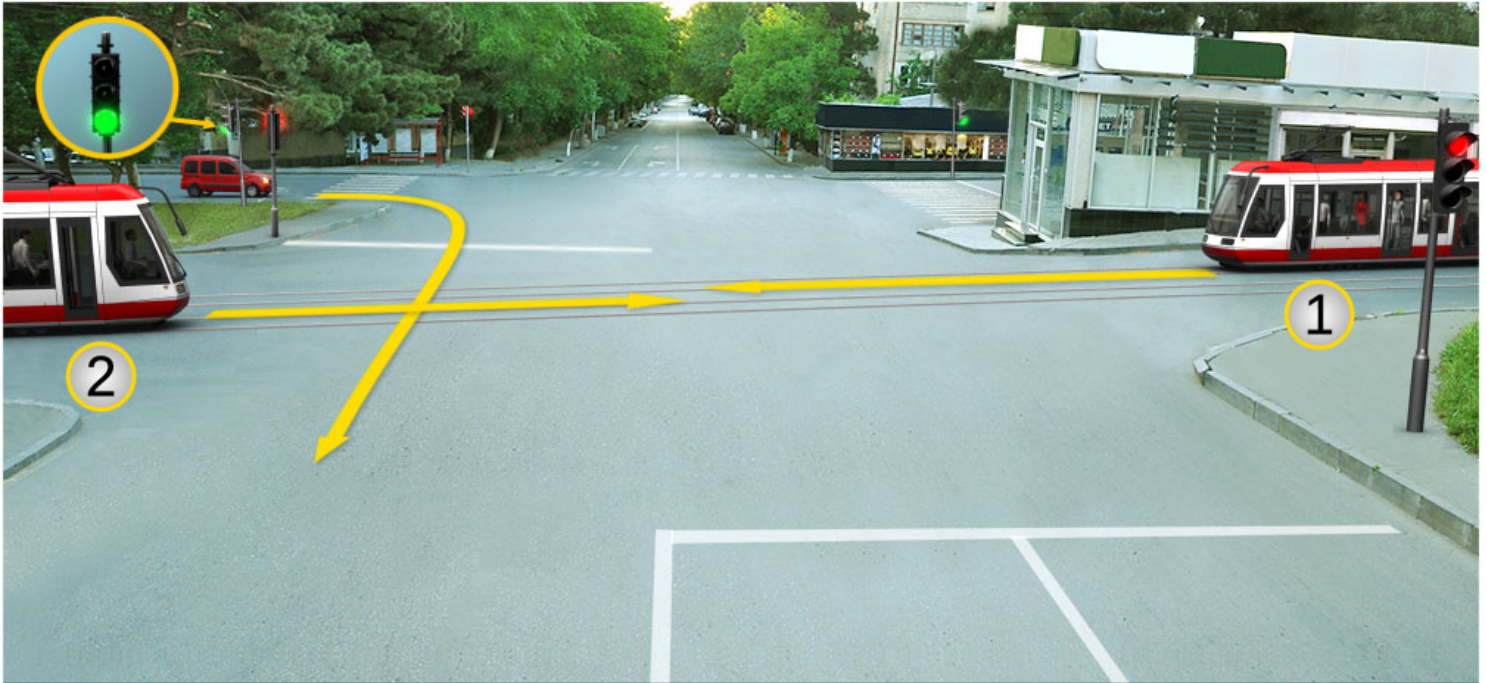

რომელი ტრამვაის მძღოლის მიმართ წარმოექმნება გზის დათმობის ვალდებულება მსუბუქი ავტომობილის მძღოლს ისრის მიმართულებით მოძრაობის შემთხვევაში?

1

მხოლოდ პირველი ტრამვაის მძღოლის მიმართ

2

მხოლოდ მეორე ტრამვაის მძღოლის მიმართ

3

ორივე ტრამვაის მძღოლის მიმართ

4

არცერთი ტრამვაის მძღოლის მიმართ

ბანმარტეზა:

„საგზაო მოძრაობის შესახებ“ საქართველოს კანონის 36-ე მუხლის მე-3 პუნქტის „ე“ ქვეპუნქტის თანახმად, რეგულირებულ გზაჯვარედინზე, შუქნიშნის ნებადართვით სიგნალზე გზაჯვარედინზე შესულ მძღოლს შეუძლია იმოძრაოს დასახული მიმართულებით, გზაჯვარედინიდან გასასვლელზე არსებული შუქნიშნის ამკრძალავი სიგნალების მიუხედავად, მაგრამ იმ პირობით, რომ ეს არ დააბრკოლებს სხვა საგზაო მოძრაობის მონაწილეთა იმ მიმართულებით მოძრაობას, რომელზედაც მოძრაობა გახსნილია. თუ გზაჯვარედინზე მისი მოძრაობისას გზაზე არსებული შუქნიშნების წინ „სდექ“ ხაზებია (ან/და 7.16 საგზაო ნიშნებია), მძღოლმა უნდა იხელმძღვა-ნელოს თითოეული შუქნიშნის სიგნალით.

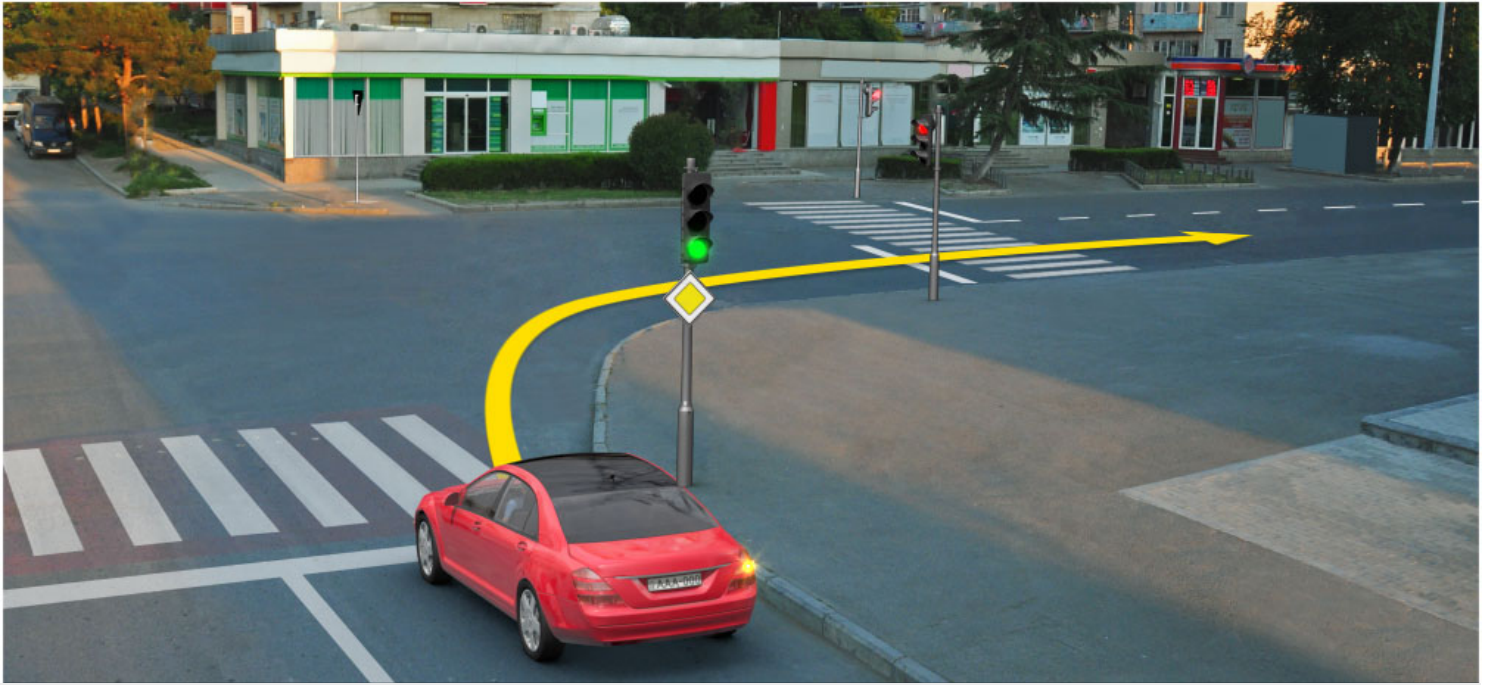

მოცემულ სიტუაციაში, ვალდებულია თუ არა მსუბუქი ავტომობილს მძღოლი ისრის მიმართულებით მოძრაობისას გაჩერდეს მოძრაობის ამკრძალავ შუქნიშნის მაშუქ სიგნალზე?

1

ვალდებულია

2

არ არის ვალდებული

განმარტება:

„საგზაო მოძრაობის შესახებ“ საქართველოს კანონის 36-ე მუხლის მე-3 პუნქტის „ე“ ქვეპუნქტის თანახმად, რეგულირებულ გზაჯვარედინზე შუქნიშნის ნებადართველ სიგნალზე გზაჯვარედინზე შესულ მძღოლს შეუძლია იმოძრაოს დასახული მიმართულებით, გზაჯვარედინიდან გასასვლელზე არსებული შუქნიშნის ამკრძალავი სიგნალების მიუხედავად, მაგრამ იმ პირობით, რომ ეს არ დააბრკოლებს სხვა საგზაო მოძრაობის მონაწილეთა იმ მიმართულებით მოძრაობას, რომელზედაც მოძრაობა გახსნილია. თუ გზაჯვარედინზე მისი მოძრაობისას გზაზე არსებული შუქნიშნების წინ „სდექ“ ხაზებია (ან/და 7.16 საგზაო ნიშნებია), მძღოლმა უნდა იხელმძღვანელოს თითოეული შუქნიშნის სიგნალით.

რამდენია ერთციცხვიანი ექსკავატორების მწარმოებლობა?

- 1

10-დან 15000 მ³/სთ-მდე
- 2

20-დან 18000 მ³/სთ-მდე
- 3

30-დან 2000 მ³/სთ-მდე

განმარტება:

ერთციცხვიანი ექსკავატორების მწარმოებლობაა 10-დან 15000 მ³/სთ-მდე.

რამდენია მრავალციცხვიანი ექსკავატორების მასა?

- 1

600 დან 15000 ტონამდე
- 2

400 დან 8600 ტონამდე
- 3

500 დან 9000 ტონამდე

განმარტება:

მრავალციცხვიანი ექსკავატორების მასაა 600 დან 15000 ტონამდე.

რამდენია ერთციფრიანი ექსკავატორების სიმძლავრე?

- 1

10000 კვ-მდე
- 2

50000 კვ-მდე
- 3

9200 კვ-მდე

განმარტება:

ერთციფრიანი ექსკავატორების სიმძლავრეა 9200 კვ-მდე.

რომელი ინდექსით აღინიშნება ბულდოზერი, რომელსაც ეწოდება სპეციალური?

- 1

A ინდექსით
- 2

B ინდექსით
- 3

C ინდექსით

განმარტება:

ბულდოზერი, რომელსაც ეწოდება სპეციალური აღინიშნება B ინდექსით.

როგორი მართვის სისტემა აქვს ბულდოზერის ამწე სამართავ მექანიზმებს?

- 1

ბაგირული
- 2

ჰიდრავლიკური
- 3

ბაგირული და ჰიდრავლიკური

განმარტება:

ბულდოზერის ამწე სამართავი მექანიზმები არის ბაგირული და ჰიდრავლიკური მართვის.

როგორია უნივერსალური ერთეიცხვიანი ექსკავატორის მართვის ნორმალური სიმძლავრე?

- 1

30 კვტ
- 2

44 კვტ
- 3

60 კვტ

განმარტება:

უნივერსალური ერთეიცხვიანი ექსკავატორის მართვის ნორმალური სიმძლავრეა 44 კვტ.

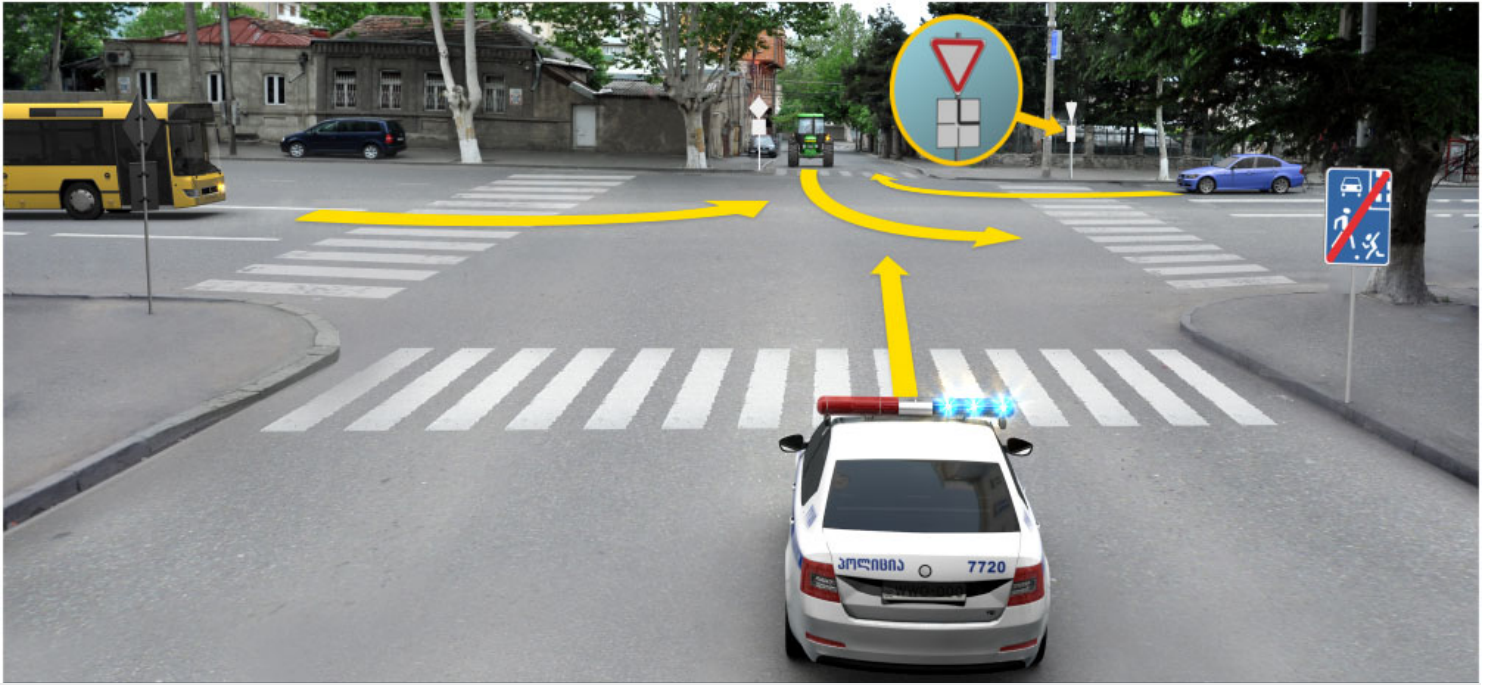

რომელი ავტომობილის მძღოლის მიმართ წარმოექმნება გზის დათმობის ვალდებულება ტრაქტორის მძღოლს ისრის მიმართულებით მოძრაობის შემთხვევაში თუ ოპერატიული სამსახურის ავტომობილს ჩართული აქვს ლურჯი მოელვარე სპეციალური ციმციმა და ხმოვანი სიგნალები?

1

მხოლოდ ოპერატიული სამსახურის ავტომობილის მძღოლის მიმართ

2

მხოლოდ ავტობუსის მძღოლის მიმართ

3

როგორც ოპერატიული სამსახურის ავტომობილის, ასევე ავტობუსის მძღოლის მიმართ

ბანმარტეზა:

„საგზაო მოძრაობის შესახებ“ საქართველოს კანონის 36-ე მუხლის მე-4 პუნქტის „ა“, „ბ“ და „გ“ ქვეპუნქტების თანახმად, არარეგულირებულ გზაჯვარედინზე: ა) არათანაბარმნიშვნელოვანი გზების გადაკვეთაზე მეორეხარისხოვან გზაზე მოძრავი სატრანსპორტო საშუალების მძღოლი ვალდებულია გზა დაუთმოს მთავარი გზიდან მოახლოებულ სატრანსპორტო საშუალებას, მიუხედავად მისი შემდგომი მოძრაობის მიმართულებისა; ბ) თუ გზაჯვარედინზე მთავარი გზა იცვლის მიმართულებას, ამ გზაზე მოძრავმა მძღოლებმა ურთიერთშორის უნდა იხელმძღვანელონ თანაბარმნიშვნელოვანი გზების გავლის წესებით. ამავე წესებით უნდა იხელმძღვანელონ ურთიერთშორის მეორეხარისხოვან გზაზე მოძრავმა მძღოლებმაც. გ) თანაბარმნიშვნელოვანი გზების გადაკვეთაზე ურელსო სატრანსპორტო საშუალების მძღოლი ვალდებულია გზა დაუთმოს მარჯვნიდან მოახლოებულ სატრანსპორტო საშუალებას. ამავე კანონის 51-ე მუხლის მე-2 პუნქტის თანახმად, საგზაო მოძრაობის მონაწილეები ვალდებული არიან, ოპერატიული ან სპეციალური სამსახურის სატრანსპორტო საშუალების მოახლოებისას, რომელსაც ჩართული აქვს ლურჯი მოელვარე სპეციალური ციმციმა სიგნალი და ხმოვანი სიგნალი ან/და რომელიც ხმამაღლამოლაპარაკე ხელსაწყოთი იძლევა სიგნალს, მას, აგრეთვე მის მიერ გასაცემებელ სატრანსპორტო საშუალებას, რომელსაც ჩართული აქვს ახლო განათების ფარები, გაუთავისუფლონ სავალ ნაწილზე ადგილი, ხოლო აუცილებლობის შემთხვევაში – გაჩერდნენ.

თუ მძღოლი უახლოვდება შეუნიშანს, რომელზეც მოძრაობის ნებადამრთველი მაშუქი სიგნალი უკვე დიდი ხნის განმავლობაშია ჩართული, მან უნდა:

1

გაზარდოს სიჩქარე და თვალყური ადევნოს შეუნიშნის მაშუქ სიგნალს

2

გააგრძელოს მოძრაობა ისე, რომ მზად იყოს სატრანსპორტო საშუალების ნებისმიერ მომენტში უსაფრთხოდ გასაჩერებლად

3

გაზარდოს სიჩქარე, თუნდაც იგი აჭარბებდეს ნებადართული სიჩქარის ზღვარს, რათა მოასწროს გზის აღნიშნული მონაკვეთის შეუნიშნის მოძრაობის ამკრძალავ მაშუქი სიგნალის ჩართვამდე გავლა

განმარტება:

თუ მძღოლი უახლოვდება შეუნიშანს, რომელზეც მოძრაობის ნებადამრთველი მაშუქი სიგნალი უკვე დიდი ხნის განმავლობაშია ჩართული, მან უნდა გააგრძელოს მოძრაობა, ისე, რომ მზად იყოს სატრანსპორტო საშუალების ნებისმიერ მომენტში უსაფრთხოდ გასაჩერებლად.

თემა 11:

მარეგულირებლის სიგნალები

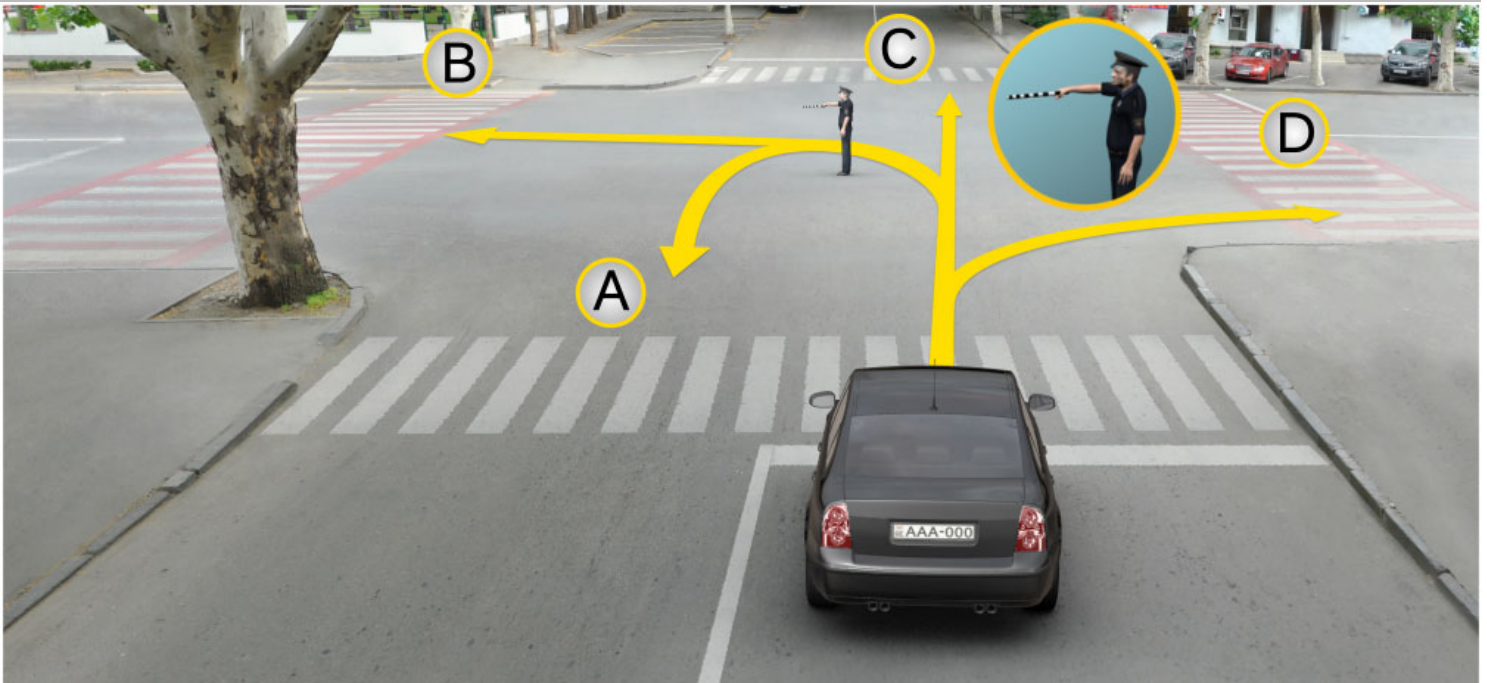

რა მიმართულებით შეიძლება გააგრძელოს მოძრაობა მსუბუქი ავტომობილის მძღოლმა მარეგულირებლის ამ სიგნალზე?

1

მხოლოდ A, B და C მიმართულებით

2

მხოლოდ B და D მიმართულებით

3

მხოლოდ A, C და D მიმართულებით

4

A, B, C და D მიმართულებით

ბანმარტიბა:

„საგზაო მოძრაობის შესახებ“ საქართველოს კანონის 30-ე მუხლის მე-5 პუნქტის „გ“ ქვეპუნქტის თანახმად, მარეგულირებლის სიგნალებს აქვთ შემდეგი მნიშვნელობა: გ) წინ გაშვებული მარჯვენა ხელი – ეს ჟესტი ნიშნავს „სდექ“ სიგნალს მარეგულირებლის მარჯვენა გვერდისა და ზურგის მხრიდან მოძრავი ყველა მძღოლისათვის; ამასთანავე, მარეგულირებლის მარცხენა გვერდის მხრიდან ტრამვაის უფლება აქვს, იმოძრაოს მარცხნივ, ხოლო ურელსო სატრანსპორტო საშუალებას უფლება აქვს, იმოძრაოს ყველა მიმართულებით. მარეგულირებლის მკერდის მხრიდან ყველა სატრანსპორტო საშუალებას უფლება აქვს, იმოძრაოს მხოლოდ მარჯვნივ. ქვეითს უფლება აქვს, გადავიდეს სავალ ნაწილზე მარეგულირებლის ზურგის უკან.

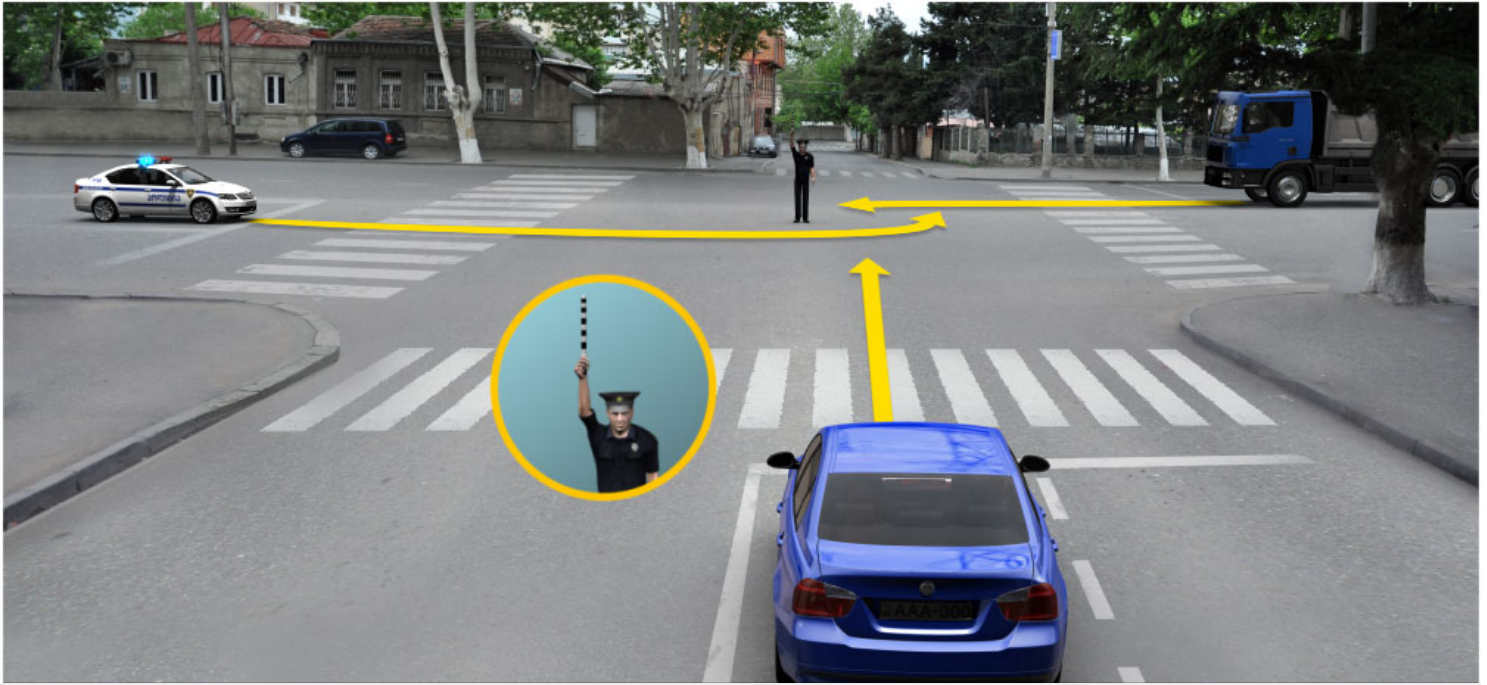

ოპერატიული სამსახურის ავტომობილს ჩართული აქვს ლურჯი მოელვარე სპეციალური ციმციმა და ხმოვანი სიგნალი. რომელი ავტომობილის მძღოლს აქვს ისრის მიმართულებით მოძრაობის გაგრძელების უფლება მარეგულირებლის ამ სიგნალზე?

1

ყველა ავტომობილის მძღოლს

2

არცერთი ავტომობილის მძღოლს

3

მხოლოდ ოპერატიული სამსახურის ავტომობილის მძღოლს

ბანმარტეზა:

„საგზაო მოძრაობის შესახებ“ საქართველოს კანონის 30-ე მუხლის მე-5 პუნქტის „გ“ ქვეპუნქტის თანახმად, მარეგულირებლის სიგნალებს აქვთ შემდეგი მნიშვნელობა: ა) ზემოთ აწეული ერთი ხელი: - ეს აქვს ყველა საგზაო მოძრაობის მონაწილისათვის ნიშნავს „ყურადღება, სდექ“ სიგნალს, გარდა იმ მძღოლებისა, რომლებიც უკვე ველარ შეძლებენ გაჩერებას მკვეთრი დამუხრუჭებისა და სავალი უსაფრთხოების პირობების დაცვით. გარდა ამისა, თუ ეს სიგნალი მიცემულია გზაჯვარედინზე, მძღოლს, რომელიც უკვე შესულია გზაჯვარედინზე, შეუძლია განაგრძოს მოძრაობა. ქვეითმა, რომელიც სიგნალის მიცემისას იმყოფება გზის სავალ ნაწილზე, უნდა გაათავისუფლოს იგი, ხოლო თუ ეს შეუძლებელია - უნდა გაჩერდეს ურთიერთსაპირისპირო მიმართულებით მოძრაობის სატრანსპორტო ნაკადების გამყოფ ხაზზე.



აქვს თუ არა უფლება მსუბუქი ავტომობილის მძღოლს გააგრძელოს მოძრაობა გზაჯვარედინზე მარჯვნივ, მარეგულირებლის ამ სიგნალზე?

1

აქვს უფლება

2

არ აქვს უფლება

ბანმარტიბა:

„საგზაო მოძრაობის შესახებ“ საქართველოს კანონის 30-ე მუხლის მე-5 პუნქტის „გ“ ქვეპუნქტის თანახმად, მარეგულირებლის სიგნალებს აქვთ შემდეგი მნიშვნელობა - წინ გაშვებული მარჯვენა ხელი – ეს ჟესტი ნიშნავს „სდექ“ სიგნალს მარეგულირებლის მარჯვენა გვერდისა და ზურგის მხრიდან მოძრავი ყველა მძღოლისათვის; ამასთანავე, მარეგულირებლის მარცხენა გვერდის მხრიდან ტრამვაის უფლება აქვს, იმოძრაოს მარცხნივ, ხოლო ურელსო სატრანსპორტო საშუალებას უფლება აქვს, იმოძრაოს ყველა მიმართულებით. მარეგულირებლის მკერდის მხრიდან ყველა სატრანსპორტო საშუალებას უფლება აქვს, იმოძრაოს მხოლოდ მარჯვნივ. ქვეითს უფლება აქვს, გადავიდეს სავალ ნაწილზე მარეგულირებლის ზურგის უკან; ამავე კანონის 32-ე მუხლის მე-5 პუნქტის თანახმად, გარდა იმ შემთხვევისა, როცა მოხვევა სრულდება გზაჯვარედინზე გასასვლელად, სადაც წრიული მოძრაობაა ორგანიზებული, მარჯვნივ ან მარცხნივ მოხვევის წინ, აგრეთვე მობრუნების წინ სატრანსპორტო საშუალების მძღოლი ვალდებულია დროულად დაიკავოს შესაბამისი განაპირა მდებარეობა სავალ ნაწილზე, რომელიც თანმხვედრი მიმართულებით მოძრაობისთვისაა განკუთვნილი.

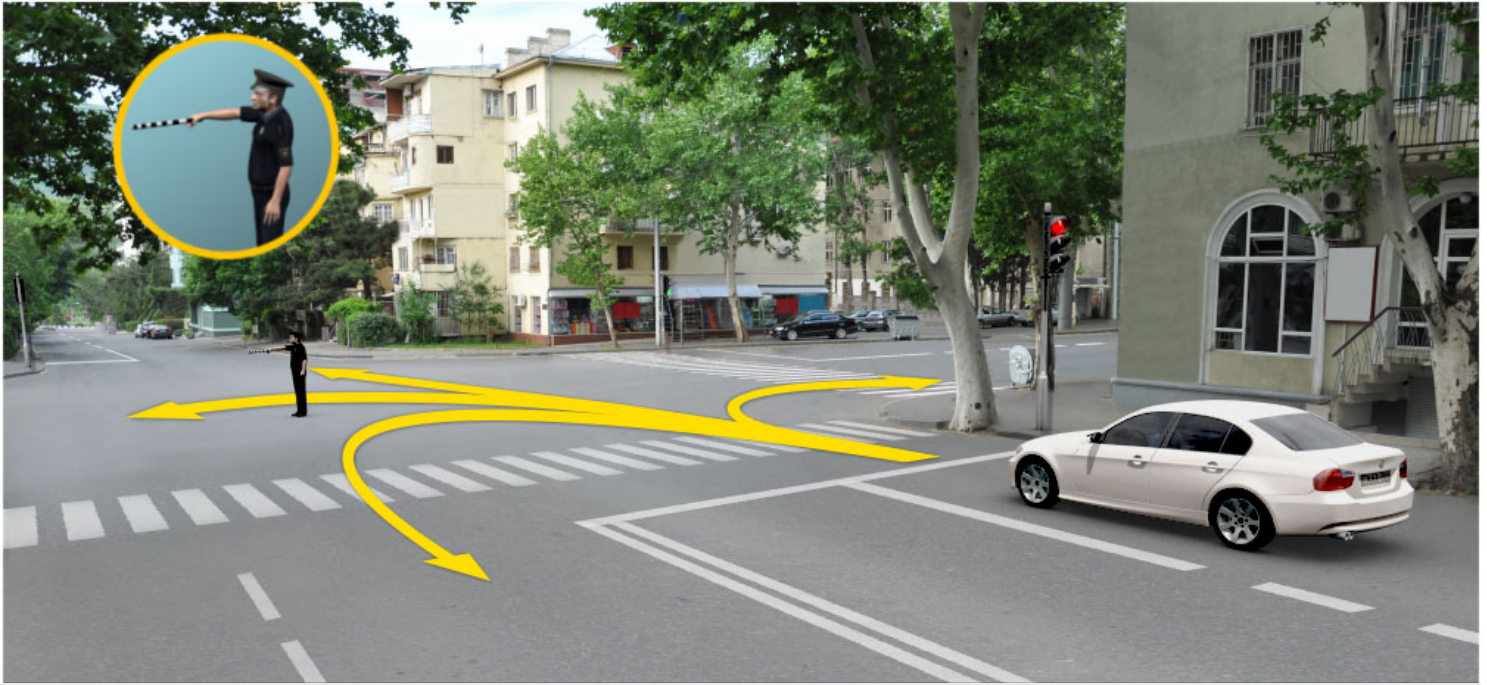

რომელი მიმართულებით აქვს მოძრაობის გაგრძელების უფლება თეთრი ავტომობილის მძღოლს მარეგულირებლის ამ სიგნალზე?

1

მხოლოდ მარცხნივ

2

მხოლოდ მარცხნივ და უკუმიმართულებით (მობრუნება)

3

მხოლოდ პირდაპირ და მარჯვნივ

4

მხოლოდ პირდაპირ

ბანმარტეზა:

„საგზაო მოძრაობის შესახებ“ საქართველოს კანონის 30-ე მუხლის მე-5 პუნქტის „გ“ ქვეპუნქტის თანახმად, მარეგულირებლის სიგნალებს აქვთ შემდეგი მნიშვნელობა - წინ გაშვებული მარჯვენა ხელი – ეს ჟესტი ნიშნავს „სდექ“ სიგნალს მარეგულირებლის მარჯვენა გვერდისა და ზურგის მხრიდან მოძრავი ყველა მძღოლისათვის; ამასთანავე, მარეგულირებლის მარცხენა გვერდის მხრიდან ტრამვაის უფლება აქვს, იმოძრაოს მარცხნივ, ხოლო ურელსო სატრანსპორტო საშუალებას უფლება აქვს, იმოძრაოს ყველა მიმართულებით. მარეგულირებლის მკერდის მხრიდან ყველა სატრანსპორტო საშუალებას უფლება აქვს, იმოძრაოს მხოლოდ მარჯვნივ. ქვეითს უფლება აქვს, გადავიდეს სავალ ნაწილზე მარეგულირებლის ზურგის უკან; ამავე კანონის 32-ე მუხლის მე-5 პუნქტის თანახმად, გარდა იმ შემთხვევისა, როცა მოხვევა სრულდება გზაჯვარედინზე გასასვლელად, სადაც წრიული მოძრაობაა ორგანიზებული, მარჯვნივ ან მარცხნივ მოხვევის წინ, აგრეთვე მობრუნების წინ სატრანსპორტო საშუალების მძღოლი ვალდებულია დროულად დაიკავოს შესაბამისი განაპირა მდებარეობა სავალ ნაწილზე, რომელიც თანმხვედრი მიმართულებით მოძრაობისთვისაა განკუთვნილი.



რომელი მიმართულებით აქვს მოძრაობის გაგრძელების უფლება ავტომობილის მძღოლს მარეგულირებლის ამ სიგნალზე?

1

მხოლოდ მარცხნივ

2

მხოლოდ მარცხნივ და უკუმიმართულებით (მობრუნება)

3

ყველა მიმართულებით

4

მხოლოდ პირდაპირ და მარჯვნივ

ბანმარტეხა:

„საგზაო მოძრაობის შესახებ“ საქართველოს კანონის 30-ე მუხლის მე-5 პუნქტის „გ“ ქვეპუნქტის თანახმად, მარეგულირებლის სიგნალებს აქვთ შემდეგი მნიშვნელობა - წინ გაშვებული მარჯვენა ხელი – ეს ჟესტი ნიშნავს „სდექ“ სიგნალს მარეგულირებლის მარჯვენა გვერდისა და ზურგის მხრიდან მოძრავი ყველა მძღოლისათვის; ამასთანავე, მარეგულირებლის მარცხენა გვერდის მხრიდან ტრამვაის უფლება აქვს, იმოძრაოს მარცხნივ, ხოლო ურელსო სატრანსპორტო საშუალებას უფლება აქვს, იმოძრაოს ყველა მიმართულებით. მარეგულირებლის მკერდის მხრიდან ყველა სატრანსპორტო საშუალებას უფლება აქვს, იმოძრაოს მხოლოდ მარჯვნივ. ქვეითს უფლება აქვს, გადავიდეს სავალ ნაწილზე მარეგულირებლის ზურგის უკან.

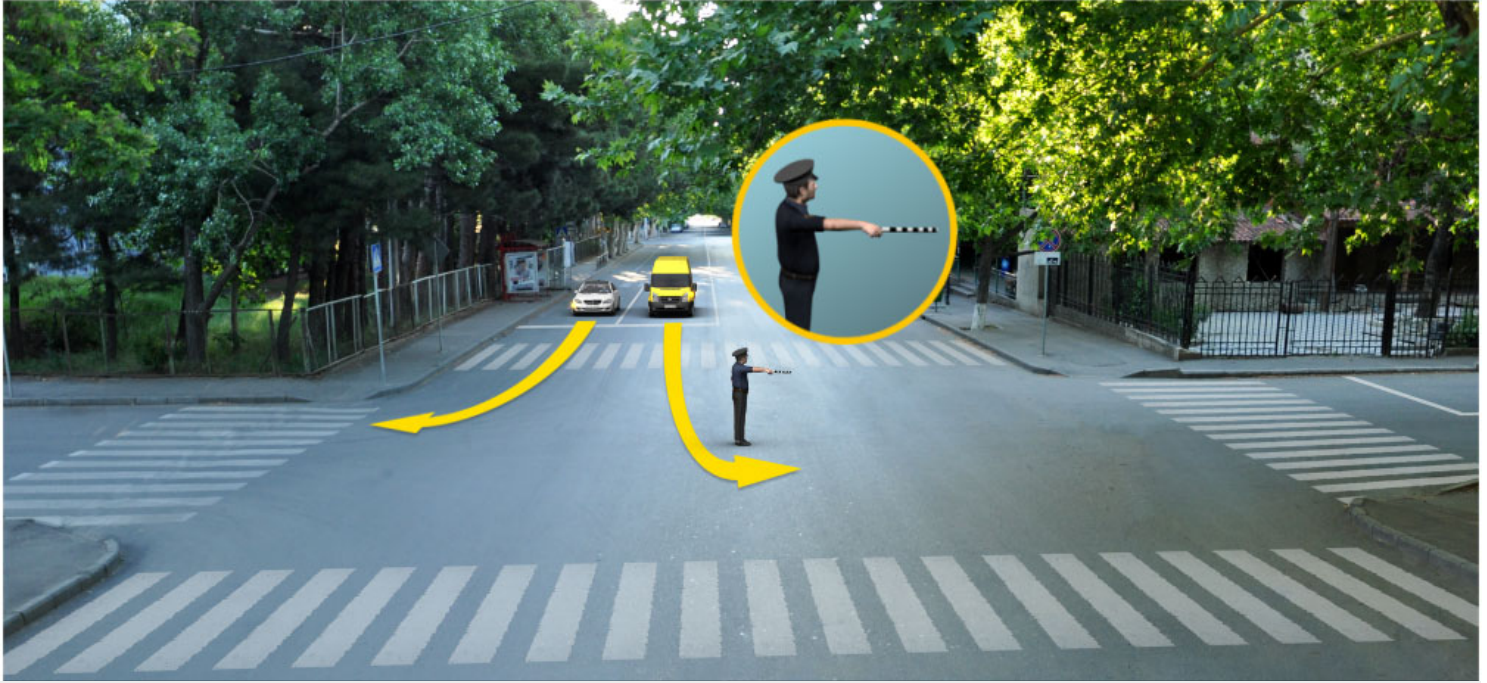

რომელი ავტომობილის მძღოლს აქვს უფლება გააგრძელოს მოძრაობა ისრის მიმართულებით მარეგულირებლის ამ სიგნალზე?

1

მხოლოდ ყვითელი ავტომობილის მძღოლს

2

მხოლოდ თეთრი ავტომობილის მძღოლს

3

ორივე ავტომობილის მძღოლს

4

არცერთი ავტომობილის მძღოლს

ბანმარტეხა:

„საგზაო მოძრაობის შესახებ“ საქართველოს კანონის 30-ე მუხლის მე-5 პუნქტის „გ“ ქვეპუნქტის თანახმად, მარეგულირებლის სიგნალებს აქვთ შემდეგი მნიშვნელობა - წინ გაშვებული მარჯვენა ხელი – ეს ჟესტი ნიშნავს „სდევ“ სიგნალს მარეგულირებლის მარჯვენა გვერდისა და ზურგის მხრიდან მოძრავი ყველა მძღოლისათვის; ამასთანავე, მარეგულირებლის მარცხენა გვერდის მხრიდან ტრამვაის უფლება აქვს, იმოძრაოს მარცხნივ, ხოლო ურელსო სატრანსპორტო საშუალებას უფლება აქვს, იმოძრაოს ყველა მიმართულებით. მარეგულირებლის მკერდის მხრიდან ყველა სატრანსპორტო საშუალებას უფლება აქვს, იმოძრაოს მხოლოდ მარჯვნივ. ქვეითს უფლება აქვს, გადავიდეს სავალ ნაწილზე მარეგულირებლის ზურგის უკან.



რომელი სატრანსპორტო საშუალების მძღოლს წარმოეჩნება გზის დათმობის ვალდებულება ისრის მიმართულებით მოძრაობის შემთხვევაში, მარეგულირებლის ამ სიგნალზე?

1

ავტომობილის მძღოლს

2

ტრამვაის მძღოლს

ბანმარტიბა:

„საგზაო მოძრაობის შესახებ“ საქართველოს კანონის 30-ე მუხლის მე-5 პუნქტის „გ“ ქვეპუნქტის თანახმად, მარეგულირებლის სიგნალებს აქვთ შემდეგი მნიშვნელობა - წინ გაშვებული მარჯვენა ხელი - ეს ჟესტი ნიშნავს „სდექ“ სიგნალს მარეგულირებლის მარჯვენა გვერდისა და ზურგის მხრიდან მოძრავი ყველა მძღოლისათვის; ამასთანავე, მარეგულირებლის მარცხენა გვერდის მხრიდან ტრამვაის უფლება აქვს, იმოძრაოს მარცხნივ, ხოლო ურელსო სატრანსპორტო საშუალებას უფლება აქვს, იმოძრაოს ყველა მიმართულებით. მარეგულირებლის მკერდის მხრიდან ყველა სატრანსპორტო საშუალებას უფლება აქვს, იმოძრაოს მხოლოდ მარჯვნივ. ქვეითს უფლება აქვს, გადავიდეს სავალ ნაწილზე მარეგულირებლის ზურგის უკან. ამავე კანონის 36-ე მუხლის მე-3 პუნქტის „დ“ ქვეპუნქტის თანახმად, რეგულირებულ გზაჯვარედინზე თუ მარეგულირებლის სიგნალი ერთდროულად მოძრაობის ნებას რთავს ურთიერთგადამკვეთი ტრაექტორიებით მოძრავ ურელსო სატრანსპორტო საშუალებებს, მძღოლებმა უნდა იხელმძღვანელონ არარეგულირებული გზაჯვარედინის გავლის წესებითა და გზაჯვარედინზე დაყენებული პრიორიტეტის ნიშნებით;



მარეგულირებლის ამ სიგნალზე ისრის მიმართულებით მოძრაობის გაგრძელების უფლება აქვს:

1

მხოლოდ ლურჯი ავტომობილის მძღოლს

2

მხოლოდ თეთრი ავტომობილის მძღოლს

3

არცერთი ავტომობილის მძღოლს

4

ორივე ავტომობილის მძღოლს

ბანმარტეზა:

„საგზაო მოძრაობის შესახებ“ საქართველოს კანონის 30-ე მუხლის მე-5 პუნქტის „ბ“ ქვეპუნქტის თანახმად, მარეგულირებლის სიგნალებს აქვთ შემდეგი მნიშვნელობა - განზე გაშვებული ან ჩამოშვებული ხელები - ეს უესტი ნიშნავს „სდექ“ სიგნალს იმ საგზაო მოძრაობის მონაწილეებისათვის, რომლებიც, მათი მოძრაობის მიმართულების მიუხედავად, მოძრაობენ იმ მიმართულებით, რომელიც კვეთს მარეგულირებლის განვდილი ხელით ან ხელებით მინიშნებულ მიმართულებას; ამასთანავე, მარეგულირებლის მარჯვენა და მარცხენა გვერდების მხრიდან ტრამვაის უფლება აქვს, იმოძრაოს პირდაპირ, ურელსო სატრანსპორტო საშუალებას უფლება აქვს, იმოძრაოს პირდაპირ და მარჯვნივ, ხოლო ქვეითს უფლება აქვს, გადავიდეს გზის სავალ ნაწილზე.



რომელი მიმართულებით აქვს მოძრაობის უფლება ავტომობილის მძღოლს მარეგულირებლის ამ სიგნალზე?

1

მხოლოდ პირდაპირ და მარცხნივ

2

მხოლოდ პირდაპირ და მარჯვნივ

3

მხოლოდ პირდაპირ

განმარტება:

„საგზაო მოძრაობის შესახებ“ საქართველოს კანონის 30-ე მუხლის მე-5 პუნქტის „ბ“ ქვეპუნქტის თანახმად, მარეგულირებლის სიგნალებს აქვთ შემდეგი მნიშვნელობა - განზე გაშვებული ან ჩამოშვებული ხელები - ეს ჟესტი ნიშნავს „სდექ“ სიგნალს იმ საგზაო მოძრაობის მონაწილეებისათვის, რომლებიც, მათი მოძრაობის მიმართულების მიუხედავად, მოძრაობენ იმ მიმართულებით, რომელიც კვეთს მარეგულირებლის განვდილი ხელით ან ხელებით მინიშნებულ მიმართულებას; ამასთანავე, მარეგულირებლის მარჯვენა და მარცხენა გვერდების მხრიდან ტრამვაის უფლება აქვს, იმოძრაოს პირდაპირ, ურელსო სატრანსპორტო საშუალებას უფლება აქვს, იმოძრაოს პირდაპირ და მარჯვნივ, ხოლო ქვეითს უფლება აქვს, გადავიდეს გზის სავალ ნაწილზე; ამავე კანონის 32-ე მუხლის მე-5 პუნქტის თანახმად, გარდა იმ შემთხვევისა, როცა მოხვევა სრულდება გზატკარციდინზე გასასვლელად, სადაც წრიული მოძრაობაა ორგანიზებული, მარჯვნივ ან მარცხნივ მოხვევის წინ, აგრეთვე მობრუნების წინ სატრანსპორტო საშუალების მძღოლი ვალდებულია დროულად დაიკავოს შესაბამისი განაპირა მდებარეობა სავალ ნაწილზე, რომელიც თანმხვედრი მიმართულებით მოძრაობისთვისაა განკუთვნილი.

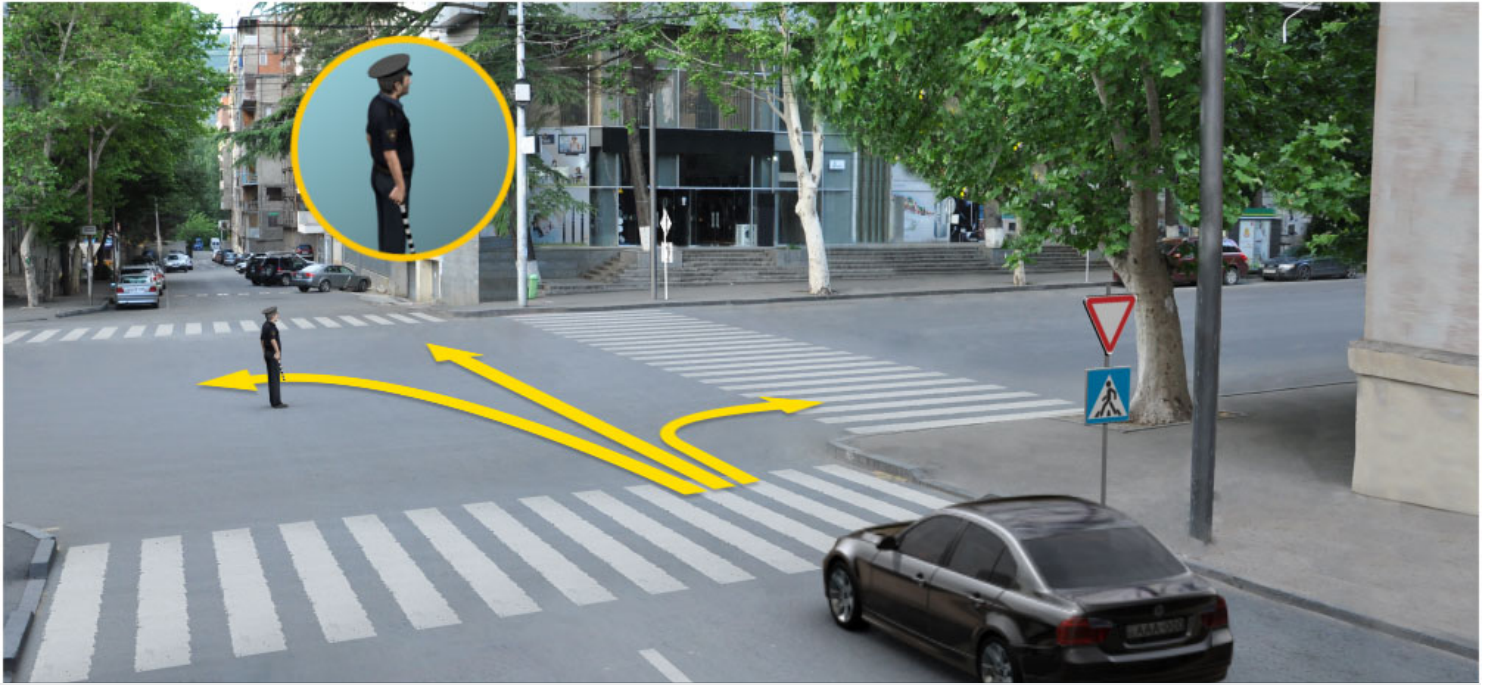

რომელი მიმართულებით აქვს მოძრაობის გაგრძელების უფლება ავტომობილის მძღოლს მარეგულირებლის ამ სიგნალზე?

1

მხოლოდ პირდაპირ

2

მხოლოდ პირდაპირ და მარჯვნივ

3

მხოლოდ მარჯვნივ და მარცხნივ

4

ნებისმიერი მიმართულებით

ბანმარტუბა:

„საგზაო მოძრაობის შესახებ“ საქართველოს კანონის 30-ე მუხლის მე-5 პუნქტის „ბ“ ქვეპუნქტის თანახმად, მარეგულირებლის სიგნალებს აქვთ შემდეგი მნიშვნელობა - განზე გაშვებული ან ჩამოშვებული ხელები - ეს ჟესტი ნიშნავს „სდექ“ სიგნალს იმ საგზაო მოძრაობის მონაწილეებისათვის, რომლებიც, მათი მოძრაობის მიმართულების მიუხედავად, მოძრაობენ იმ მიმართულებით, რომელიც კვეთს მარეგულირებლის განვდილი ხელით ან ხელებით მინიშნებულ მიმართულებას; ამასთანავე, მარეგულირებლის მარჯვენა და მარცხენა გვერდების მხრიდან ტრამვაის უფლება აქვს, იმოძრაოს პირდაპირ, ურელსო სატრანსპორტო საშუალებას უფლება აქვს, იმოძრაოს პირდაპირ და მარჯვნივ, ხოლო ქვეითს უფლება აქვს, გადავიდეს გზის სავალ ნაწილზე; ამავე კანონის 32-ე მუხლის მე-5 პუნქტის თანახმად, გარდა იმ შემთხვევისა, როცა მოხვევა სრულდება გზაჯვარედინზე გასასვლელად, სადაც წრიული მოძრაობაა ორგანიზებული, მარჯვნივ ან მარცხნივ მოხვევის წინ, აგრეთვე მობრუნების წინ სატრანსპორტო საშუალების მძღოლი ვალდებულია დროულად დაიკავოს შესაბამისი განაპირა მდებარეობა სავალ ნაწილზე, რომელიც თანმხვედრი მიმართულებით მოძრაობისთვისაა განკუთვნილი.

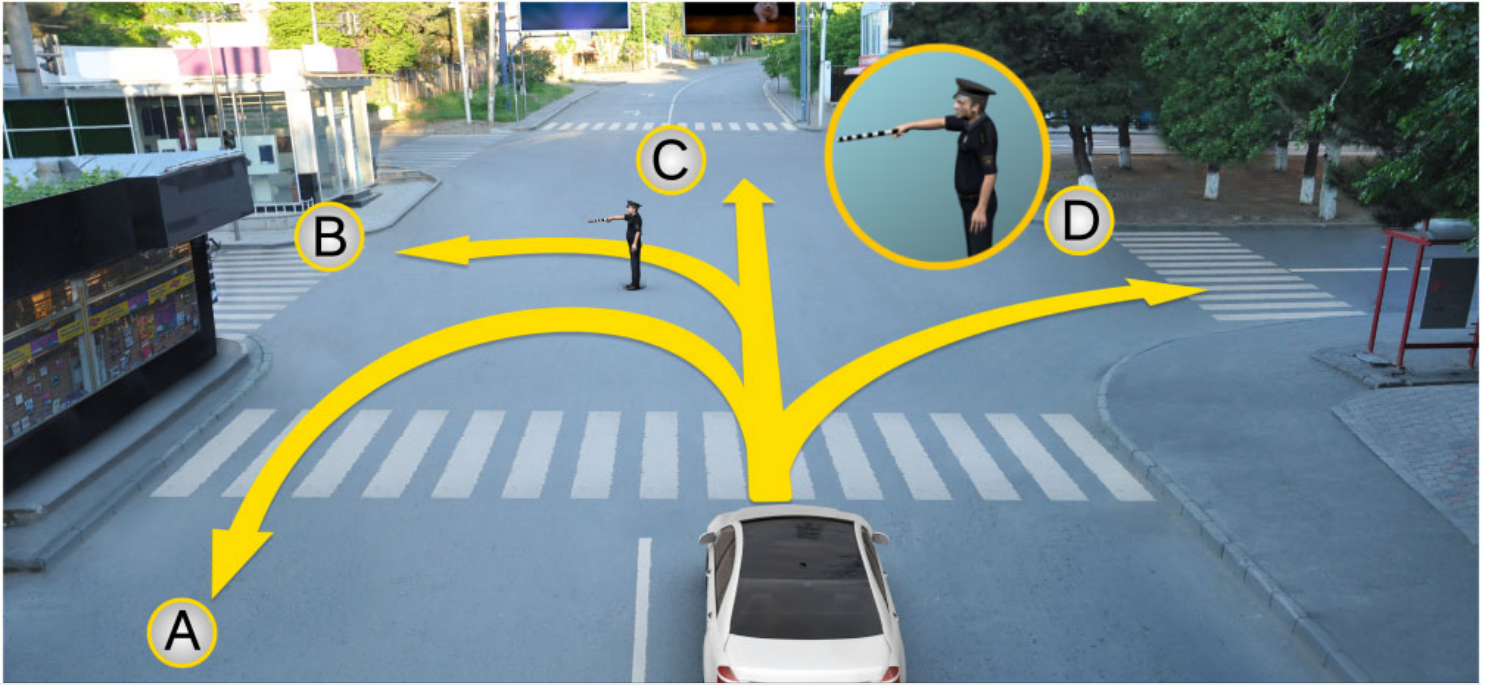

მარეგულირებლის ამ სიგნალზე მსუბუქი ავტომობილის მძღოლს უფლება აქვს გააგრძელოს მოძრაობა:

1

მხოლოდ A და C მიმართულებით

2

მხოლოდ B და D მიმართულებით

3

ყველა მიმართულებით

ბანმარტეხა:

„საგზაო მოძრაობის შესახებ“ საქართველოს კანონის 30-ე მუხლის მე-5 პუნქტის „გ“ ქვეპუნქტის თანახმად, მარეგულირებლის სიგნალებს აქვთ შემდეგი მნიშვნელობა - წინ გაშვებული მარჯვენა ხელი - ეს ჟესტი ნიშნავს „სდექ“ სიგნალს მარეგულირებლის მარჯვენა გვერდისა და ზურგის მხრიდან მოძრავი ყველა მძღოლისათვის; ამასთანავე, მარეგულირებლის მარცხენა გვერდის მხრიდან ტრამვაის უფლება აქვს, იმოძრაოს მარცხნივ, ხოლო ურელსო სატრანსპორტო საშუალებას უფლება აქვს, იმოძრაოს ყველა მიმართულებით. მარეგულირებლის მკერდის მხრიდან ყველა სატრანსპორტო საშუალებას უფლება აქვს, იმოძრაოს მხოლოდ მარჯვნივ. ქვეითს უფლება აქვს, გადავიდეს სავალ ნაწილზე მარეგულირებლის ზურგის უკან.

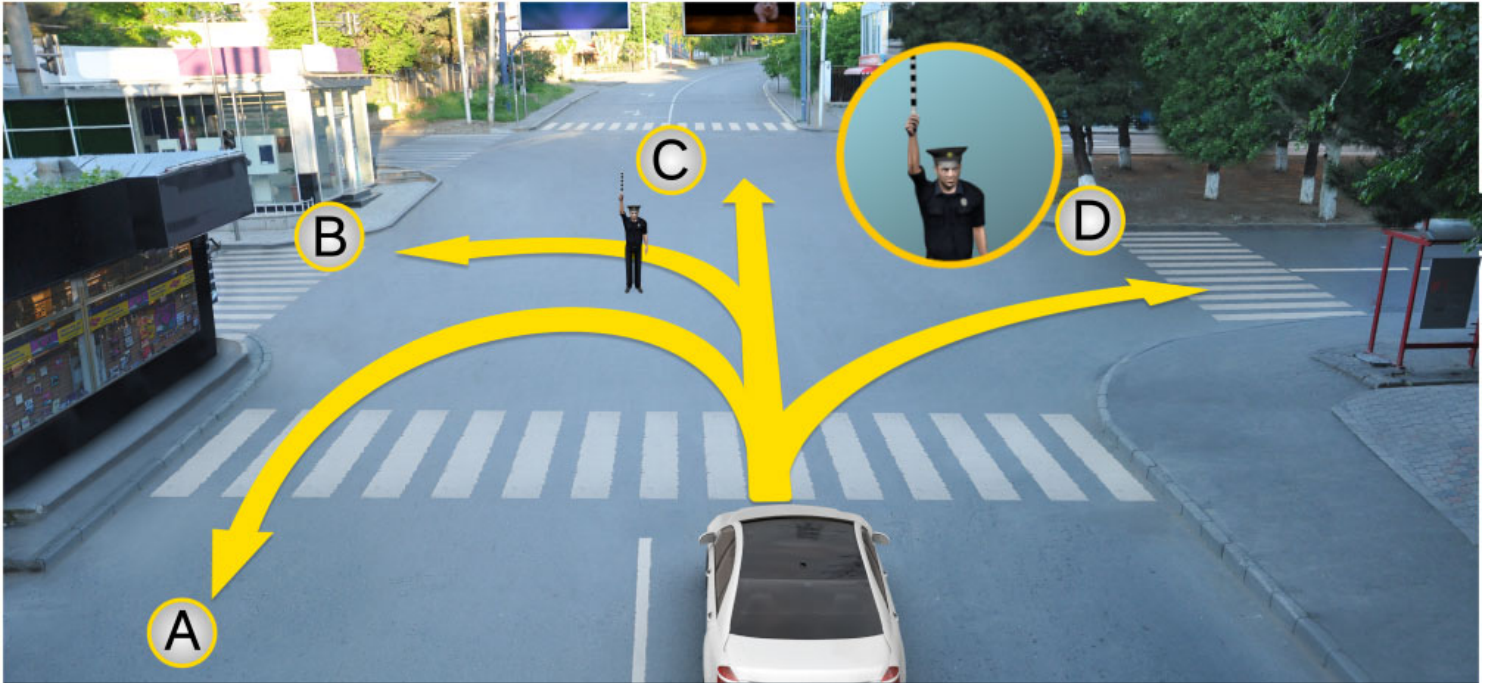

მარეგულირებლის ამ სიგნალზე მსუბუქი ავტომობილის მძღოლს უფლება აქვს გააგრძელოს მოძრაობა:

1

არც ერთი მიმართულებით

2

მხოლოდ A და D მიმართულებით

3

მხოლოდ B და C მიმართულებით

ბანმარტეხა:

„საგზაო მოძრაობის შესახებ“ საქართველოს კანონის 30-ე მუხლის მე-5 პუნქტის „ა“ ქვეპუნქტის თანახმად, მარეგულირებლის სიგნალებს აქვთ შემდეგი მნიშვნელობა - ზემოთ აწეული ერთი ხელი - ეს აქვს ყველა საგზაო მოძრაობის მონაწილისათვის ნიშნავს „ყურადღება, სდექ“ სიგნალს, გარდა იმ მძღოლებისა, რომლებიც უკვე ვეღარ შეძლებენ გაჩერებას მკვეთრი დამუხრუჭებისა და საკმაო უსაფრთხოების პირობების დაცვით. გარდა ამისა, თუ ეს სიგნალი მიცემულია გზაჯვარედინზე, მძღოლს, რომელიც უკვე შესულია გზაჯვარედინზე, შეუძლია განაგრძოს მოძრაობა. ქვეითმა, რომელიც სიგნალის მიცემისას გზის სავალ ნაწილზე იმყოფება, უნდა გაათავისუფლოს იგი, ხოლო თუ ეს შეუძლებელია – უნდა გაჩერდეს ურთიერთსაპირისპირო მიმართულებით მოძრავი სატრანსპორტო ნაკადების გამყოფ ხაზზე.

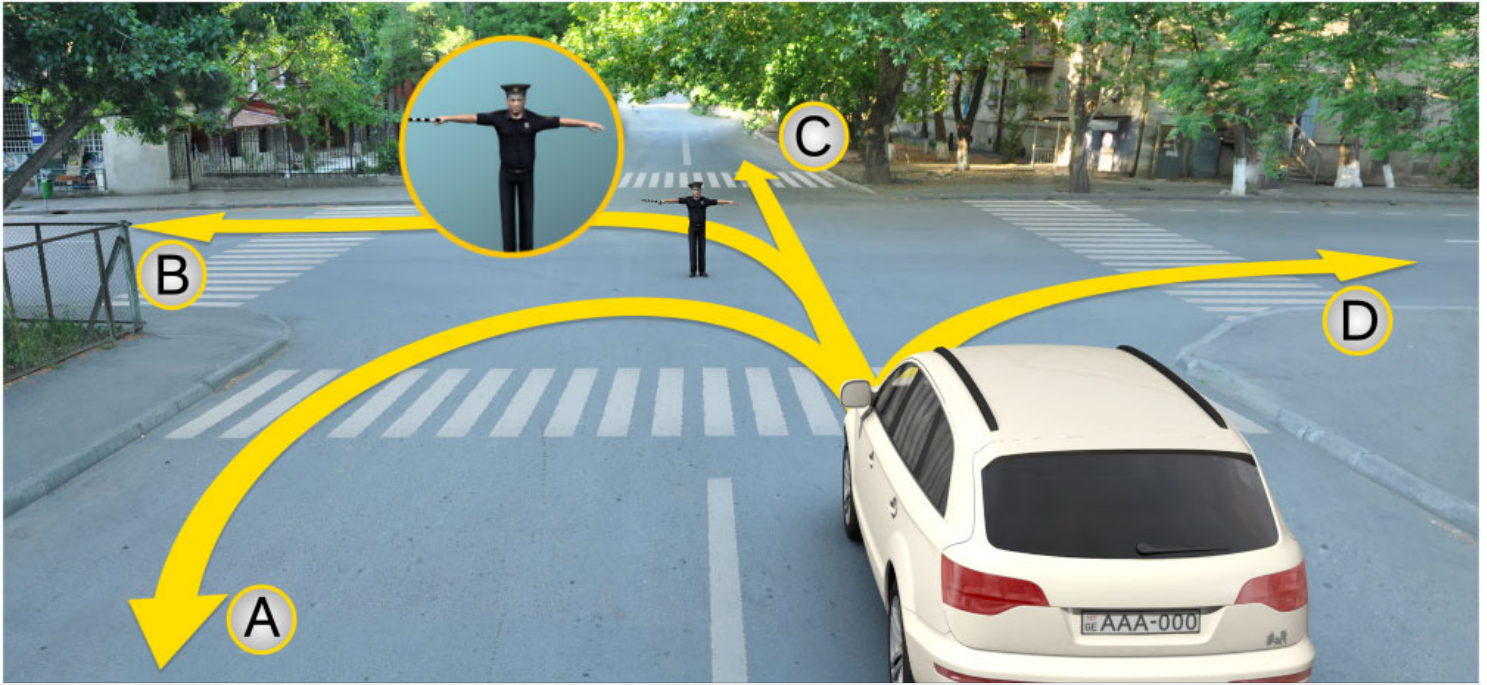

მარეგულირებლის ამ სიგნალზე მსუბუქი ავტომობილის მძღოლს უფლება აქვს გააგრძელოს მოძრაობა:

1

მხოლოდ A და C მიმართულებით

2

არც ერთი მიმართულებით

3

მხოლოდ B და D მიმართულებით

ბანმარტეზა:

„საგზაო მოძრაობის შესახებ“ საქართველოს კანონის 30-ე მუხლის მე-5 პუნქტის „ბ“ ქვეპუნქტის თანახმად, მარეგულირებლის სიგნალებს აქვთ შემდეგი მნიშვნელობა - განზე გაშვებული ან ჩამოშვებული ხელები - ეს ჟესტი ნიშნავს „სდექ“ სიგნალს იმ საგზაო მოძრაობის მონაწილეებისათვის, რომლებიც, მათი მოძრაობის მიმართულების მიუხედავად, მოძრაობენ იმ მიმართულებით, რომელიც კვეთს მარეგულირებლის განვდილი ხელით ან ხელებით მინიშნებულ მიმართულებას; ამასთანავე, მარეგულირებლის მარჯვენა და მარცხენა გვერდების მხრიდან ტრამვაის უფლება აქვს, იმოძრაოს პირდაპირ, ურელსო სატრანსპორტო საშუალებას უფლება აქვს, იმოძრაოს პირდაპირ და მარჯვნივ, ხოლო ქვეითს უფლება აქვს, გადავიდეს გზის სავალ ნაწილზე.

თუ მარეგულირებელის სიგნალის მოთხოვნა ეწინააღმდეგება შუქნიშნის მაშუქი სიგნალების, საგზაო ნიშნებისა და საგზაო მონიშვნების მოთხოვნებს, საგზაო მოძრაობის მონაწილეები ვალდებული არიან შეასრულონ:

1

მარეგულირებელის სიგნალის მოთხოვნები

2

შუქნიშნის მაშუქი სიგნალის მოთხოვნები

3

საგზაო მონიშვნის მოთხოვნები

4

საგზაო ნიშნების მოთხოვნები

განმარტება:

„საგზაო მოძრაობის შესახებ“ საქართველოს კანონის 28-ე მუხლის მე-2 პუნქტის თანახმად, მარეგულირებელის სიგნალებს აქვს უპირატესი ძალა შუქნიშნის მაშუქი სიგნალების, საგზაო ნიშნებისა და საგზაო მონიშვნების მოთხოვნების და საგზაო მოძრაობის წესების მოთხოვნების მიმართ. გზაჯვარედინზე მარეგულირებლის მიერ მოძრაობის რეგულირებისას ამკრძალავი და მიმთითებელი საგზაო ნიშნები აგრძელებს მოქმედებას, გარდა იმ შემთხვევისა, როდესაც მარეგულირებელი კონკრეტულად მიუთითებს მათი მოთხოვნების უგულებელყოფაზე.

თუ მარეგულირებელი სატრანსპორტო საშუალების გაჩერების შესახებ მოთხოვნას გადასცემს ხმამაღლამოლაპარაკე მონაცემილობის, ან სატრანსპორტო საშუალებისაკენ მიმართული ჟესტიკულაციით, მძღოლი უნდა გაჩერდეს:

1

დაუყოვნებლივ ყოფნის ადგილას

2

მისთვის მოსახერხებელ ადგილას

3

მარეგულირებლის მიერ მითითებულ ადგილას

განმარტება:

„საგზაო მოძრაობის შესახებ“ საქართველოს კანონის 30-ე მუხლის მე-8 პუნქტის თანახმად, თუ მარეგულირებელი სატრანსპორტო საშუალების გაჩერების შესახებ მოთხოვნას გადასცემს ხმამაღლამოლაპარაკე მონაცემილობით ან სატრანსპორტო საშუალებისაკენ მიმართული ჟესტიკულაციით, მძღოლი უნდა გაჩერდეს მარეგულირებლის მიერ მითითებულ ადგილზე.

მარეგულირებელის მიერ სასტვენით მიცემული დამატებითი სიგნალი:

1

კრძალავს მოძრაობას

2

გამიზნულია მოძრაობის მონაწილეთა ყურადღების მისაპყრობად

3

რთავს მოძრაობის უფლებას

4

აფრთხილებს მოახლოებული საშიშროების შესახებ

ბანმარტეზა:

„საგზაო მოძრაობის შესახებ“ საქართველოს კანონის 30-ე მუხლის მე-10 პუნქტის თანახმად, მარეგულირებლის მიერ სასტვენით მიცემული დამატებითი სიგნალი გამიზნულია მოძრაობის მონაწილეების ყურადღების მისაპყრობად.

თუ მარეგულირებელ პირთა სიგნალები ეწინააღმდეგება შუქნიშნის მაშუქი სიგნალების მოთხოვნებს, საგზაო მოძრაობის მონაწილეები ვალდებული არიან, შეასრულონ:

1

მარეგულირებლის სიგნალის მოთხოვნები

2

შუქნიშნის მაშუქი სიგნალის მოთხოვნები

ბანმარტეზა:

„საგზაო მოძრაობის შესახებ“ საქართველოს კანონის 28-ე მუხლის მე-2 პუნქტის თანახმად, მარეგულირებლის სიგნალებს აქვს უპირატესი ძალა შუქნიშნის მაშუქი სიგნალების, საგზაო ნიშნებისა და საგზაო მონიშვნების მოთხოვნების და საგზაო მოძრაობის წესების მოთხოვნების მიმართ. გზაჯვარედინზე მარეგულირებლის მიერ მოძრაობის რეგულირებისას ამკრძალავი და მიმთითებელი საგზაო ნიშნები აგრძელებს მოქმედებას, გარდა იმ შემთხვევისა, როდესაც მარეგულირებელი კონკრეტულად მიუთითებს მათი მოთხოვნების უგულებელყოფაზე.



მოცემულ სიტუაციაში, ავტომობილის მძღოლი ვალდებულია:

1

გააგრძელოს მოძრაობა

2

გაჩერდეს უახლოეს რელსამდე, არანაკლებ 10 მეტრის მანძილზე

3

გაჩერდეს „სდექ“ ხაზთან

4

გაჩერდეს შუქნიშანთან

ბანმარტეზა:

„საგზაო მოძრაობის შესახებ“ საქართველოს კანონის 39-ე მუხლის მე-4 პუნქტის თანახმად, რკინიგზის გადასასვლელზე მოძრაობის ამკრძალავი სიგნალის მიცემისას მარეგულირებელი დგას მძღოლის მიმართ მკერდით ან ზურგშეცევით, თავის ზემოთ აწეული კვერთხით, წითელი ფარნით ან ალმით ან განზე გაწეული ხელებით. ამავე მუხლის პირველი პუნქტის „გ“ ქვეპუნქტის თანახმად, მარეგულირებლის ან შუქნიშნის ამკრძალავი სიგნალის დროს არცერთი საგზაო მოძრაობის მონაწილე არ უნდა შევიდეს რკინიგზის გადასასვლელზე, მიუხედავად შლაგბაუმის ან ნახევარშლაგბაუმის მდგომარეობისა ან მისი არსებობისა. ამავე მუხლის მე-3 პუნქტის თანახმად თუ რკინიგზის გადასასვლელზე მოძრაობა აკრძალულია, მძღოლი ჩერდება „სდექ“ ხაზთან, 2.4 საგზაო ნიშანთან ან შუქნიშანთან, ხოლო მათი არარსებობისას – შლაგბაუმიდან ან ნახევარშლაგბაუმიდან არანაკლებ 5 მეტრისა. თუ არ არის არც შლაგბაუმი და არც ნახევარშლაგბაუმი, მძღოლი უნდა გაჩერდეს უახლოეს რელსამდე არანაკლებ 10 მეტრისა.



მოცემულ სიტუაციაში, ავტომობილის მძღოლი ვალდებულია:

1

გააგრძელოს მოძრაობა

2

გაჩერდეს „სდექ“ ხაზთან

3

გაჩერდეს უახლოეს რელსამდე, არანაკლებ 10 მეტრის მანძილზე

4

გაჩერდეს შუქნიშანთან

ბანმარტეზა:

„საგზაო მოძრაობის შესახებ“ საქართველოს კანონის 39-ე მუხლის მე-4 პუნქტის თანახმად, რკინიგზის გადასასვლელზე მოძრაობის ამკრძალავი სიგნალის მიცემისას მარეგულირებელი დგას მძღოლის მიმართ მკერდით ან ზურგშეცევით, თავის ზემოთ აწეული კვერთხით, წითელი ფარნით ან ალმით ან განზე გაწეული ხელებით. ამავე მუხლის პირველი პუნქტის „გ“ ქვეპუნქტის თანახმად, მარეგულირებლის ან შუქნიშნის ამკრძალავი სიგნალის დროს არცერთი საგზაო მოძრაობის მონაწილე არ უნდა შევიდეს რკინიგზის გადასასვლელზე, მიუხედავად შლაგბაუმის ან ნახევარშლაგბაუმის მდგომარეობისა ან მისი არსებობისა. ამავე მუხლის მე-3 პუნქტის თანახმად თუ რკინიგზის გადასასვლელზე მოძრაობა აკრძალულია, მძღოლი ჩერდება „სდექ“ ხაზთან, 2.4 საგზაო ნიშანთან ან შუქნიშანთან, ხოლო მათი არარსებობისას – შლაგბაუმიდან ან ნახევარშლაგბაუმიდან არანაკლებ 5 მეტრისა. თუ არ არის არც შლაგბაუმი და არც ნახევარშლაგბაუმი, მძღოლი უნდა გაჩერდეს უახლოეს რელსამდე არანაკლებ 10 მეტრისა.



მოცემულ სიტუაციაში, აქვს თუ არა მძღოლს შეუჩერებლად მოძრაობის გაგრძელების უფლება, თუ ოპერატიული სამსახურის ავტომობილზე ჩართულია ლურჯი მოელვარე სპეციალური ციმციმა და ხმოვანი სიგნალები?

1

არ აქვს უფლება

2

აქვს უფლება

ბანმარტუბა:

„საგზაო მოძრაობის შესახებ“ საქართველოს კანონის 39-ე მუხლის მე-4 პუნქტის თანახმად, რკინიგზის გადასასვლელზე მოძრაობის ამკრძალავი სიგნალის მიცემისას მარეგულირებელი დგას მძღოლის მიმართ მკერდით ან ზურგშეცევით, თავის ზემოთ აწეული კვერთხით, წითელი ფარნით ან ალმით ან განზე გაწეული ხელებით. ამავე კანონის 30-ე მუხლის მე-7 პუნქტის „ბ“ ქვეპუნქტის თანახმად მძღოლი, რომელსაც მარეგულირებელმა სიგნალის მიცემით აუკრძალა მოძრაობა, ვალდებულია გაჩერდეს რკინიგზის გადასასვლელის წინ – ამ კანონის 39-ე მუხლის მე-3 პუნქტის შესაბამისად. ამავე კანონის 51 მუხლის პირველი პუნქტის თანახმად, ოპერატიული ან ოპერატიული ან სპეციალური სამსახურის სატრანსპორტო საშუალების მძღოლს, რომელსაც სატრანსპორტო საშუალებაზე ჩართული აქვს ლურჯი მოელვარე სპეციალური ციმციმა სიგნალი და ასრულებს სამსახურებრივ დავალებას, შეუძლია საგზაო მოძრაობის უსაფრთხოების უზრუნველყოფის პირობების დაცვით გადაუხვიოს ამ კანონის 25-ე, 31-ე–41-ე და 44-ე მუხლებით, აგრეთვე ამ კანონის №1 და №2 დანართებით დადგენილ მოთხოვნებს.

თუ ქვეითთა გადასასვლელების მქონე გზაზე სატრანსპორტო საშუალებათა მოძრაობა რეგულირდება მარეგულირებლის მეშვეობით, მოძრაობის ამკრძალავი სიგნალის დროს მძღოლები უნდა გაჩერდნენ:

1

მარეგულირებლის წინ

2

ქვეითთა გადასასვლელის წინ ან მის წინ მდებარე განივ მონიშვნასთან

3

საპირიპირო მიმართულების ზოლზე

ბანმარტეზა:

„საგზაო მოძრაობის შესახებ“ საქართველოს კანონის 25-ე მუხლის მე-2 პუნქტის „ა“ ქვეპუნქტის თანახმად, ქვეითთა გადასასვლელზე ამ კანონის 21-ე მუხლის მე-6 პუნქტით, 33-ე მუხლის მე-2 პუნქტითა და 34-ე მუხლის მე-11 პუნქტით დადგენილ მოთხოვნათა დაცვით უნდა შესრულდეს შემდეგი მოთხოვნები: ა) თუ სატრანსპორტო საშუალებათა მოძრაობა საგზაო შექნიშნით ან მარეგულირებლის მეშვეობით რეგულირდება, მოძრაობის ამკრძალავი სიგნალის დროს მძღოლი უნდა გაჩერდეს ქვეითთა გადასასვლელის წინ ან მის წინ მდებარე განივ მონიშვნასთან.

“მარეგულირებელი” არის საქართველოს კანონმდებლობით განსაზღვრული საგზაო მოძრაობის რეგულირების უფლებამოსილების მქონე პირი, რომელსაც თავისი კომპეტენციის ფარგლებში უფლება აქვს:

1

საგზაო მოძრაობის მონაწილეს შეუზღუდოს მოძრაობა, შეუცვალოს მიმართულება ან/და შეაჩეროს მისი მოძრაობა

2

მხოლოდ სამართალდამრღვევ მძღოლს დააკისროს ადმინისტრაციული სახდელი

ბანმარტეზა:

„საგზაო მოძრაობის შესახებ“ საქართველოს კანონის 5-ე მუხლის 32-ე პუნქტის თანახმად, მარეგულირებელი - საქართველოს კანონმდებლობით განსაზღვრული, საგზაო მოძრაობის რეგულირების უფლებამოსილების მქონე პირი, რომელსაც თავისი კომპეტენციის ფარგლებში უფლება აქვს, საგზაო მოძრაობის მონაწილეს შეუზღუდოს მოძრაობა, შეუცვალოს მიმართულება ან/და შეაჩეროს მისი მოძრაობა.

თუ მარეგულირებლის სიგნალი ერთდროულად მოძრაობის ნებას რთავს ურთიერთგადაძვვითი ტრაექტორიებით მოძრავ ურელსო სატრანსპორტო საშუალებებს, მძღოლებმა უნდა იხელმძღვანელონ:

1

მხოლოდ პრიორიტეტის განმსაზღვრელი საგზაო მონიშვნების მოთხოვნებით

2

არარეგულირებული გზაჯვარედინის გავლის წესებითა და გზაჯვარედინზე დაყენებული პრიორიტეტის ნიშნებით

განმარტება:

„საგზაო მოძრაობის შესახებ“ საქართველოს კანონის 36-ე მუხლის მე-3 პუნქტის „დ“ ქვეპუნქტის თანახმად, რეგულირებულ გზაჯვარედინზე, თუ მარეგულირებლის სიგნალი ერთდროულად მოძრაობის ნებას რთავს ურთიერთგადაძვვითი ტრაექტორიებით მოძრავ ურელსო სატრანსპორტო საშუალებებს, მძღოლებმა უნდა იხელმძღვანელონ არარეგულირებული გზაჯვარედინის გავლის წესებითა და გზაჯვარედინზე დაყენებული პრიორიტეტის ნიშნებით.

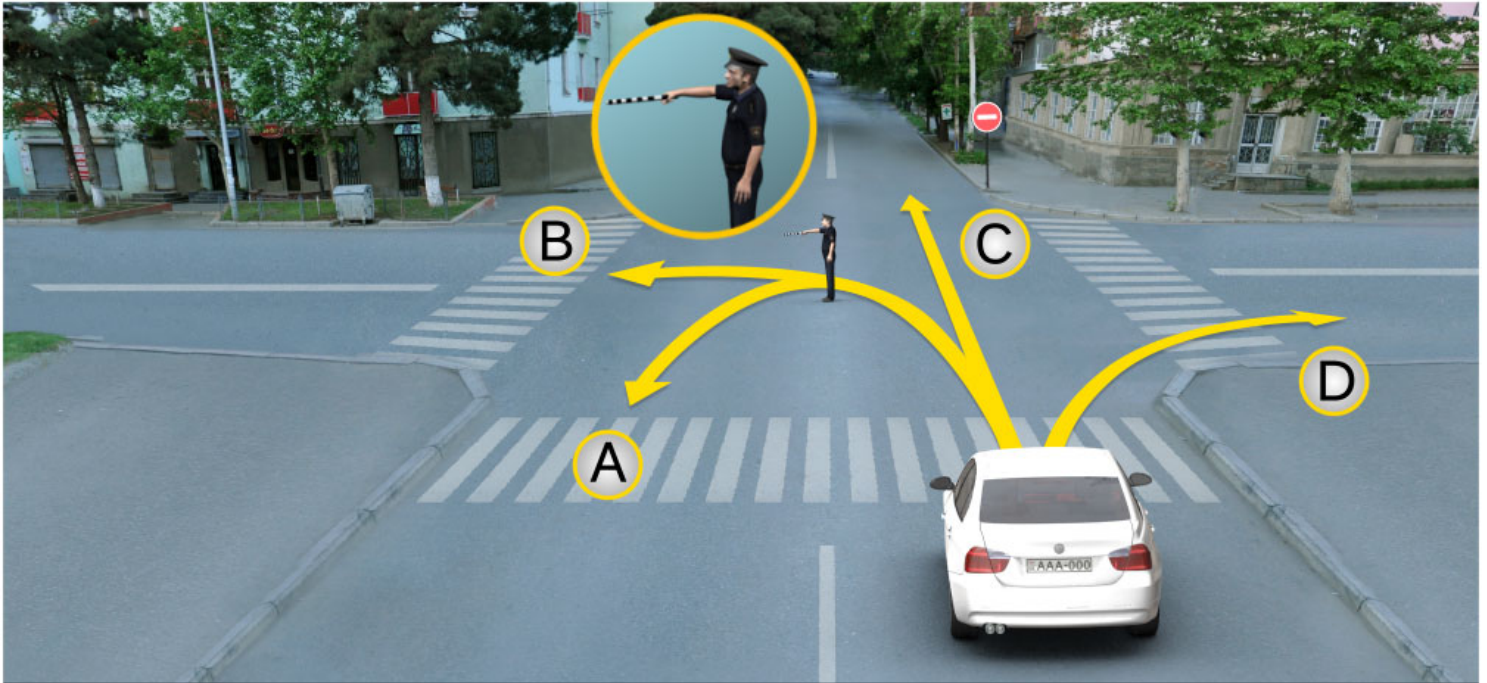

რა მიმართულებით შეუძლია გააგრძელოს მოძრაობა მსუბუქი ავტომობილის მძღოლს მარეგულირებლის ამ სიგნალზე?

1

მხოლოდ B და C მიმართულებით

2

მხოლოდ A, B და D მიმართულებით

3

მხოლოდ A და D მიმართულებით

4

ყველა მიმართულებით

ბანმარტეხა:

„საგზაო მოძრაობის შესახებ“ საქართველოს კანონის 30-ე მუხლის მე-5 პუნქტის „გ“ ქვეპუნქტის თანახმად, მარეგულირებლის სიგნალებს აქვთ შემდეგი მნიშვნელობა - წინ გაშვებული მარჯვენა ხელი – ეს ჟესტი ნიშნავს „სდექ“ სიგნალს მარეგულირებლის მარჯვენა გვერდისა და ზურგის მხრიდან მოძრავი ყველა მძღოლისათვის; ამასთანავე, მარეგულირებლის მარცხენა გვერდის მხრიდან ტრამვაის უფლება აქვს, იმოძრაოს მარცხნივ, ხოლო ურელსო სატრანსპორტო საშუალებას უფლება აქვს, იმოძრაოს ყველა მიმართულებით. მარეგულირებლის მკერდის მხრიდან ყველა სატრანსპორტო საშუალებას უფლება აქვს, იმოძრაოს მხოლოდ მარჯვნივ. ქვეითს უფლება აქვს, გადავიდეს სავალ ნაწილზე მარეგულირებლის ზურგის უკან. ამავე კანონის 28-ე მუხლის მე-2 პუნქტის თანახმად, მარეგულირებლის სიგნალებს აქვს უპირატესი ძალა შეჩიშნის მაშუქი სიგნალების, საგზაო ნიშნებისა და საგზაო მონიშვნების მოთხოვნების და საგზაო მოძრაობის წესების მოთხოვნების მიმართ. გზაჯვარედინზე მარეგულირებლის მიერ მოძრაობის რეგულირებისას ამკრძალავი და მიმითითებელი საგზაო ნიშნები აგრძელებს მოქმედებას, გარდა იმ შემთხვევისა, როდესაც მარეგულირებელი კონკრეტულად მიუთითებს მათი მოთხოვნების უგულებელყოფაზე.

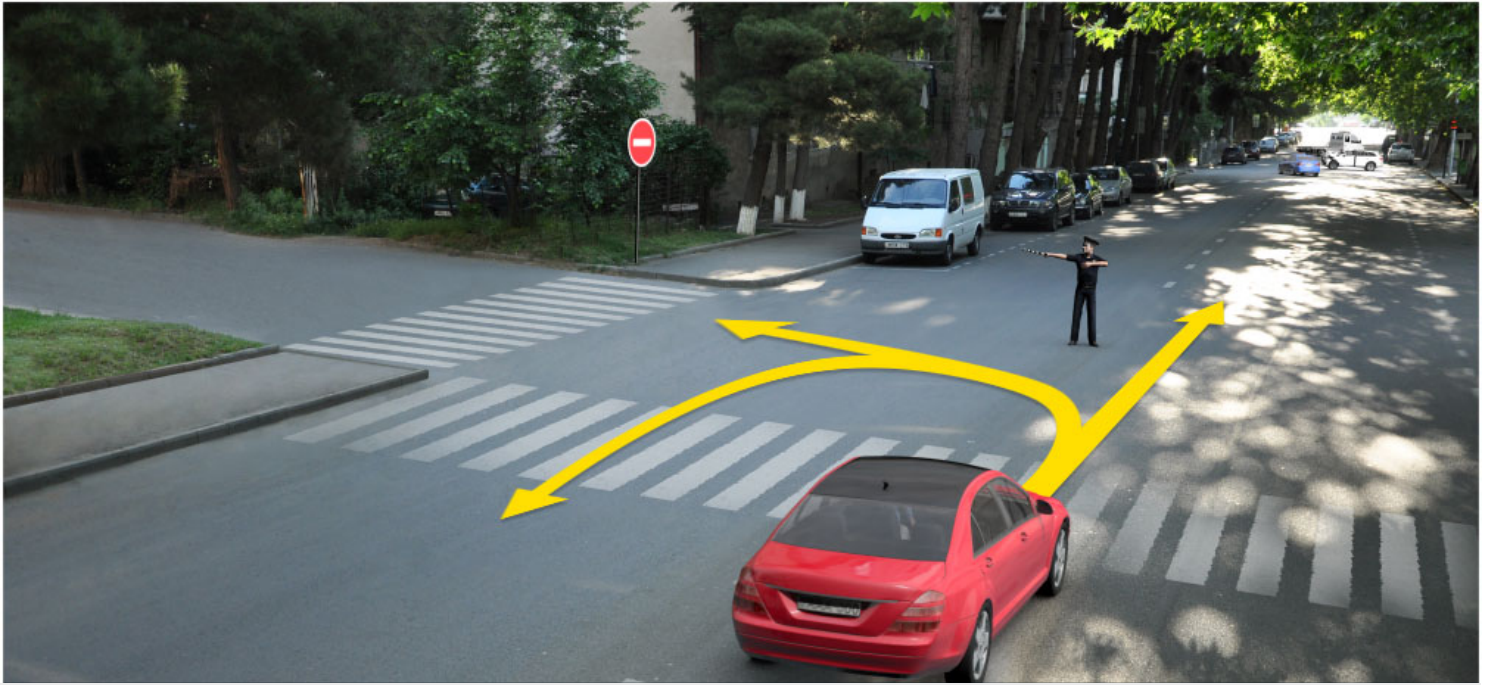

რა მიმართულებით შეიძლება გააგრძელოს მოძრაობა მსუბუქი ავტომობილის მძღოლმა თუ მარეგულირებელი კონკრეტულად მიუთითებს მოძრაობას მარცხნივ?

1

მხოლოდ პირდაპირ

2

მხოლოდ მარცხნივ

3

მხოლოდ მარცხნივ და უკუმიმართულებით (მობრუნება)

4

ყველა მიმართულებით

ბანმარტივა:

„საგზაო მოძრაობის შესახებ“ საქართველოს კანონის 28-ე მუხლის მე-2 პუნქტის თანახმად, მარეგულირებლის სიგნალებს აქვს უპირატესი ძალა შექნიშნის მაშუქი სიგნალების, საგზაო ნიშნებისა და საგზაო მონიშვნების მოთხოვნების და საგზაო მოძრაობის წესების მოთხოვნების მიმართ. გზაჯვარედინზე მარეგულირებლის მიერ მოძრაობის რეგულირებისას ამკრძალავი და მიმითითებელი საგზაო ნიშნები აგრძელებს მოქმედებას, გარდა იმ შემთხვევისა, როდესაც მარეგულირებელი კონკრეტულად მიუთითებს მათი მოთხოვნების უგულებელყოფაზე.

როგორია უნივერსალური ერთეულებიანი ექსკავატორის გადაადგილების უდიდესი სიჩქარე?

1 15 კმ/სთ

2 19 კმ/სთ

3 25 კმ/სთ

განმარტება:

უნივერსალური ერთეულებიანი ექსკავატორის გადაადგილების უდიდესი სიჩქარეა 19 კმ/სთ.

რამდენია უნივერსალური ერთეულებიანი ექსკავატორის სატვირთავი ციკხვის ტევადობა?

1 3 მ³

2 10 მ³

3 0,5 მ³

განმარტება:

უნივერსალური ერთეულებიანი ექსკავატორის სატვირთავი ციკხვის ტევადობაა 0,5 მ³.

რამდენია უნივერსალური ერთეულებიანი ექსკავატორის თხრის მაქსიმალური სიღრმე სპეციალური ციკხვით?

1 2,5 მ

2 3,5 მ

3 4,5 მ

განმარტება:

სპეციალური ციკხვით, უნივერსალური ერთეულებიანი ექსკავატორის თხრის მაქსიმალური სიღრმეა 3,5 მ.

რამდენია უნივერსალური ერთეულებიანი ექსკავატორის ჩამოცლის მაქსიმალური სიმაღლე სპეციალური ციკხვით?

1 2,5 მ

2 3,5 მ

3 4,5 მ

განმარტება:

სპეციალური ციკხვით, უნივერსალური ერთეულებიანი ექსკავატორის ჩამოცლის მაქსიმალური სიმაღლეა 2,5 მ.

რა სახის შეიძლება იყოს არხსაწმენდები?

1

უნყვეტი და ციკლური მოქმედების

2

წრიული

3

ჯაჭვური

ბანმარტივა:

არხსაწმენდები გვხვდება უნყვეტი და ციკლური მოქმედების.

როდის გამოიყენება არხისშიდა არხსაწმენდები?

1

სავალ ნაწილის ფერდზე

2

როდესაც ბერმებზე და ნაპირზე გავლა შეუძლებელია

3

როდესაც არხის სიგანე ნაკლებია მუხლუხებს შორის მანძილზე

ბანმარტივა:

არხისშიდა არხსაწმენდები გამოიყენება როდესაც ბერმებზე და ნაპირზე გავლა შეუძლებელია.

როგორი მუშა ორგანო აქვს უწყვეტი ქმედების მრავალციცხვიან არხსანმენდს?

1

ციკლური

2

ჭაჭვური ან როტორული

3

მობილური ქმედების

განმარტება:

უწყვეტი ქმედების მრავალციცხვიან არხსანმენდს აქვს ჭაჭვური ან როტორული მუშა ორგანო.

თემა 12:

სპეციალური სიგნალის გამოყენება

ერთობლივად ჩართული შექნიშნის წითელი და ყვითელი მაშუქი სიგნალები:

1

კრძალავს მოძრაობას და იტყობინება მწვანე მაშუქი სიგნალის მოსალოდნელი ჩართვის შესახებ

2

რთავს მოძრაობის ნებას და იძლევა ინფორმაციას გზის მონაკვეთზე საფრთხის არსებობის შესახებ

ბანმართება:

„საგზაო მოძრაობის შესახებ“ საქართველოს კანონის 29-ე მუხლის მე-2 პუნქტის „ბ“ ქვეპუნქტის თანახმად, ერთობლივად ჩართული წითელი და ყვითელი მაშუქი სიგნალები კრძალავს მოძრაობას და იტყობინება მწვანე მაშუქი სიგნალის მოსალოდნელი ჩართვის შესახებ.

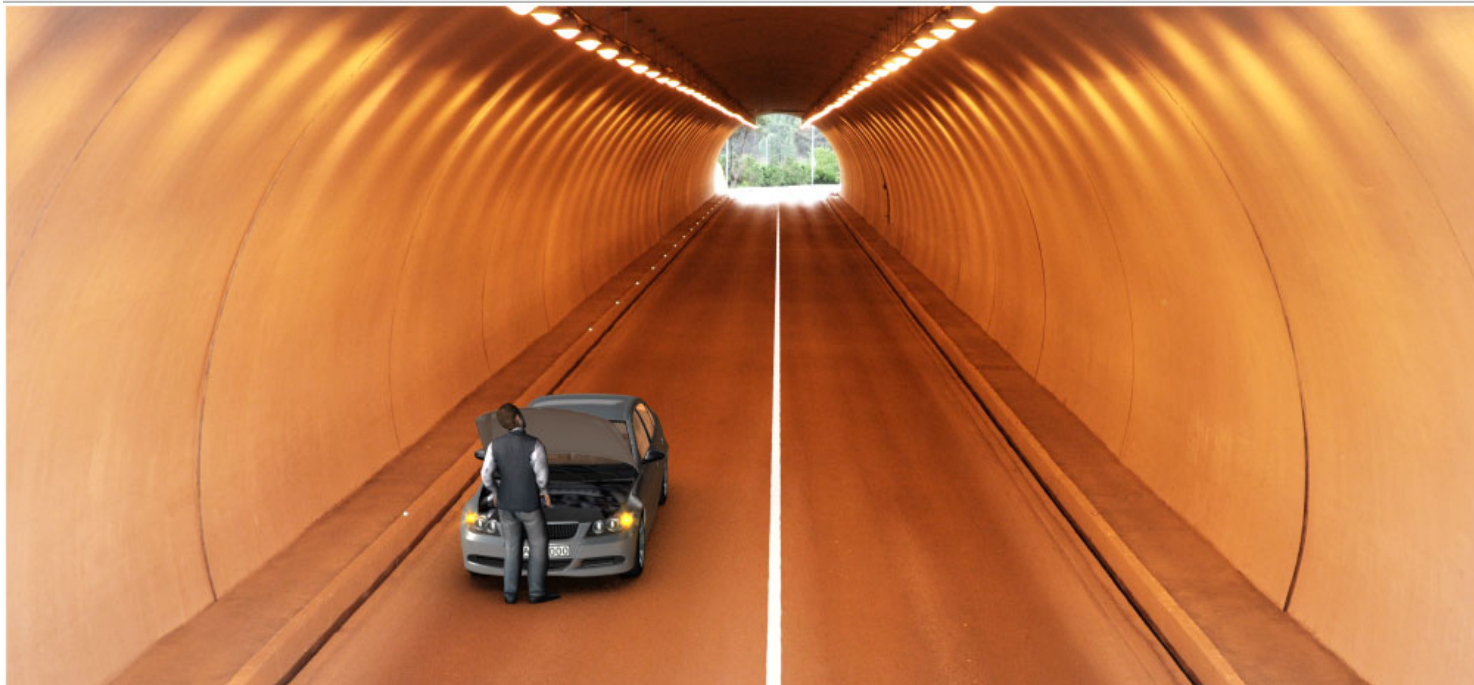

მოცემულ სიტუაციაში არღვევს თუ არა მძღოლი იძულებით გაჩერებისათვის დადგენილ მოთხოვნებს, თუ გაუმართავი ავტომობილის დაუყოვნებლივ გაყვანა გზიდან შეუძლებელია?

1

არ არღვევს

2

არღვევს

ბანმარტიბა:

„საგზაო მოძრაობის შესახებ“ საქართველოს კანონის 42-ე მუხლის „ე“ პუნქტის თანახმად, საგზაო ნიშნით აღნიშნულ გვირაბებში მოქმედებს შემდეგი წესი იძულებითი გაჩერებისას მძღოლმა უნდა უზრუნველყოს ამ კანონით დადგენილი, აკრძალულ ადგილებში იძულებით გაჩერებასთან დაკავშირებული მოთხოვნების შესრულება. ამავე კანონის 52-ე მუხლის პირველი პუნქტის „ბ“ ქვეპუნქტის თანახმად საავარიო შეჭერი სიგნალიზაცია უნდა ჩაირთოს იმ ადგილას იძულებითი გაჩერების დროს, სადაც გაჩერება აკრძალულია. ამავე მუხლის მე-2 პუნქტის „ბ“ ქვეპუნქტის თანახმად, საავარიო შექსიგნალიზაციის ჩართვის შემდეგ, აგრეთვე თუ ასეთი სიგნალიზაცია არ არსებობს ან მწყობრიდანაა გამოსული, მძღოლმა დაუყოვნებლივ უნდა დადგას „საავარიო გაჩერების ნიშანი“, ხოლო არასაკმარისი ხილვადობის პირობებში – მოციმციმე წითელი ფარანი იმ ადგილას იძულებით გაჩერების დროს, სადაც გაჩერება აკრძალულია.

იმ სატრანსპორტო საშუალების მოახლოებისას, რომელსაც ჩართული აქვს ლურჯი მოელვარე სპეციალური ციმციმა და ხმოვანი სიგნალები, სავალ ნაწილზე მყოფმა ქვეითმა, უნდა:

1

დაუთმოს გზა ასეთ სატრანსპორტო საშუალებას ან/და დაუყოვნებლივ გაათავისუფლოს სავალი ნაწილი

2

გააგრძელოს მოძრაობა, როგორც უპირატესობის მქონემ

3

გააგრძელოს მოძრაობა, როგორც უპირატესობის მქონემ, თუ იგი მოძრაობს რეგულირებულ ქვეითთა გადასასვლელზე

ბანმარტიბა:

„საგზაო მოძრაობის შესახებ“ საქართველოს კანონის 24-ე მუხლის მე-11 პუნქტის თანახმად, ქვეითმა თავი უნდა შეიკავოს გზის სავალ ნაწილზე გადასვლისაგან იმ სატრანსპორტო საშუალების მოახლოებისას, რომელსაც ჩართული აქვს ლურჯი მოელვარე სპეციალური ციმციმა სიგნალი და სპეციალური ხმოვანი სიგნალი, ხოლო სავალ ნაწილზე მყოფმა ქვეითმა ასეთ სატრანსპორტო საშუალებას უნდა დაუთმოს გზა ან/და დაუყოვნებლივ უნდა გაათავისუფლოს სავალი ნაწილი.

რკინიგზის გადასასვლელზე აკრძალული არ არის:

1

გადასასვლელის წინ მდგომი სატრანსპორტო საშუალების შემოვლა საპირისპირო მოძრაობის ზოლზე გასვლით

2

შლაგბაუმის ან ნახევარშლაგბაუმის თვითნებური გახსნა

3

რკინიგზის ლიანდაგის დისტანციის უფროსის ნებართვის გარეშე ნელმავალი მანქანის, რომლის სიჩქარე არ აღემატება 8 კმ/სთ და ტრაქტორის მარხილ-სათრეველას მოძრაობა

4

მასზე შეუჩერებლად გავლა

ბანმარტიბა:

„საგზაო მოძრაობის შესახებ“ საქართველოს კანონის 39-ე მუხლის მე-2 პუნქტის „ა“, „ბ“ და „დ“ ქვეპუნქტების თანახმად, რკინიგზის გადასასვლელზე აკრძალულია: ა) საპირისპირო მოძრაობის ზოლზე გასვლით, გადასასვლელის წინ მდგომი სატრანსპორტო საშუალების შემოვლა; ბ) შლაგბაუმის ან ნახევარშლაგბაუმის თვითნებური გახსნა; დ) რკინიგზის ლიანდაგის დისტანციის უფროსის ნებართვის გარეშე ნელმავალი სატრანსპორტო საშუალების, რომლის სიჩქარე არ აღემატება 8 კმ/სთ, და ტრაქტორის მარხილ-სათრეველას მოძრაობა.

ოპერატიული სამსახურის ავტომობილის მძღოლი, მიუხედავად საგზაო ნიშნებისა და მონიშვნების მოთხოვნებისა, სხვა საგზაო მოძრაობის მონაწილეების მიმართ სარგებლობს პრიორიტეტით, თუ ჩართული აქვს:

1

ლურჯი მოელვარე სპეციალური ციმციმა სიგნალი

2

ლურჯი და წითელი მოელვარე სპეციალური ციმციმა სიგნალები

3

ლურჯი მოელვარე სპეციალური ციმციმა და ხმოვანი სიგნალები

განმარტება:

„საგზაო მოძრაობის შესახებ“ საქართველოს კანონის 51-ე მუხლის პირველი პუნქტის თანახმად, ოპერატიული ან სპეციალური სამსახურის სატრანსპორტო საშუალების მძღოლს, რომელსაც სატრანსპორტო საშუალებაზე ჩართული აქვს ლურჯი მოელვარე სპეციალური ციმციმა სიგნალი და ასრულებს სამსახურებრივ დავალებას, შეუძლია საგზაო მოძრაობის უსაფრთხოების უზრუნველყოფის პირობების დაცვით გადაუხვიოს ამ კანონის 25-ე, 31-ე–41-ე და 44-ე მუხლებით, აგრეთვე ამ კანონის №1 და №2 დანართებით დადგენილ მოთხოვნებს. ლურჯ მოელვარე სპეციალურ ციმციმა სიგნალთან ერთად დამატებით შეიძლება ჩაირთოს წითელი მოელვარე ციმციმა სიგნალიც. სხვა საგზაო მოძრაობის მონაწილეების მიმართ უპირატესობის მისაღებად ამ სატრანსპორტო საშუალების მძღოლმა უნდა ჩართოს ლურჯი მოელვარე სპეციალური ციმციმა სიგნალი და ხმოვანი სიგნალი. პრიორიტეტით სარგებლობა მხოლოდ მაშინ შეიძლება, როცა მძღოლი დარწმუნდება, რომ მას გზას უთმობენ.

ვალდებულია თუ არა, საგზაო მოძრაობის მონაწილე გზა დაუთმოს ჩართული ახლო ნათების ფარებით მოძრავ იმ სატრანსპორტო საშუალებას, რომელსაც მიაცილებს ოპერატიული სამსახურის სატრანსპორტო საშუალება ჩართული ლურჯი მოელვარე სპეციალური ციმციმა და ხმოვანი სიგნალებით?

1

ვალდებულია

2

არ არის ვალდებული

განმარტება:

„საგზაო მოძრაობის შესახებ“ საქართველოს კანონის 51-ე მუხლის მე-2 პუნქტის თანახმად, საგზაო მოძრაობის მონაწილეები ვალდებული არიან, ოპერატიული ან სპეციალური სამსახურის სატრანსპორტო საშუალების მოახლოებისას, რომელსაც ჩართული აქვს ლურჯი მოელვარე სპეციალური ციმციმა სიგნალი და ხმოვანი სიგნალი ან/და რომელიც ხმამაღლამოლაპარაკე ხელსაწყოთი იძლევა სიგნალს, მას, აგრეთვე მის მიერ გასაცემებელ სატრანსპორტო საშუალებას, რომელსაც ჩართული აქვს ახლო განათების ფარები, გაუთავისუფლონ სავალ ნაწილზე ადგილი, ხოლო აუცილებლობის შემთხვევაში – გაჩერდნენ.

ოპერატიული ან სპეციალური სამსახურის სატრანსპორტო საშუალების მოახლოებისას, რომელსაც ჩართული აქვს ლურჯი მოელვარე სპეციალური ციმციმა და ხმოვანი სიგნალები ან/და ხმამაღლამოლაპარაკე ხელსაწყოთი იძლევა სიგნალს, საგზაო მოძრაობის მონაწილეები ვალდებული არიან:

1

დაუყოვნებლივ გაჩერდნენ ყოფნის ადგილას

2

გაანთავისუფლონ სავალ ნაწილზე ადგილი, ხოლო აუცილებლობის შემთხვევაში გაჩერდნენ

3

გადაჭყუდნენ თანმხვედრი მიმართულების უკიდურეს მარცხენა ზოლზე

ბანმარტიბა:

„საგზაო მოძრაობის შესახებ“ საქართველოს კანონის 51-ე მუხლის მე-2 პუნქტის თანახმად, საგზაო მოძრაობის მონაწილეები ვალდებული არიან, ოპერატიული ან სპეციალური სამსახურის სატრანსპორტო საშუალების მოახლოებისას, რომელსაც ჩართული აქვს ლურჯი მოელვარე სპეციალური ციმციმა სიგნალი და ხმოვანი სიგნალი ან/და რომელიც ხმამაღლამოლაპარაკე ხელსაწყოთი იძლევა სიგნალს, მას, აგრეთვე მის მიერ გასაცემსა სატრანსპორტო საშუალებას, რომელსაც ჩართული აქვს ახლო განათების ფარები, გაუთავისუფლონ სავალ ნაწილზე ადგილი, ხოლო აუცილებლობის შემთხვევაში – გაჩერდნენ.

ჩართული ლურჯი მოელვარე სპეციალური ციმციმა სიგნალით მდგომ სპეციალური სამსახურის სატრანსპორტო საშუალებასთან მიახლოებისას, მძღოლმა უნდა:

1

განაგრძოს გზა სიჩქარის შეუცვლელად

2

შეანელოს სიჩქარე, რათა აუცილებლობის შემთხვევაში ჰქონდეს ტრანსპორტის დაუყოვნებლივ გაჩერების შესაძლებლობა

3

გაზარდოს სიჩქარე, რათა დროულად გაიაროს აღნიშნული ადგილი

ბანმარტიბა:

„საგზაო მოძრაობის შესახებ“ საქართველოს კანონის 51-ე მუხლის მე-3 პუნქტის თანახმად, ჩართული ლურჯი მოელვარე სპეციალური ციმციმა სიგნალით მდგომ სატრანსპორტო საშუალებასთან მიახლოებისას მძღოლმა უნდა შეანელოს სიჩქარე, რათა აუცილებლობის შემთხვევაში შეძლოს ტრანსპორტის დაუყოვნებლივ გაჩერება.

მძღოლს, რომელსაც სპეციალური სამსახურის სატრანსპორტო საშუალებაზე ჩართული აქვს ნარინჯისფერი მოელვარე სპეციალური ციმციმა სიგნალი, სამსახურებრივი მოვალეობის შესრულებისას შეუძლია გადაუხვიოს საგზაო ნიშნებისა და მონიშვნების მოთხოვნებს, თუ:

1

ჩართული აქვს ახლო განათების ფარები

2

უზრუნველყოფს საგზაო მოძრაობის უსაფრთხოებას

3

ავტომობილზე დამაგრებულია დროებითი საგზაო ნიშნები

განმარტება:

„საგზაო მოძრაობის შესახებ“ საქართველოს კანონის 51-ე მუხლის მე-4 პუნქტის თანახმად, მძღოლს, რომელსაც სატრანსპორტო საშუალებაზე ჩართული აქვს ნარინჯისფერი ან ყვითელი მოელვარე სპეციალური ციმციმა სიგნალი და რომელიც გზაზე ასრულებს სამშენებლო, სარემონტო ან დასასუფთავებელ სამუშაოებს, ან საინჟინერო სატრანსპორტო საშუალებით გადააქვს ძვირფასეულობა ან ფასიანი ქაღალდები, ან გადააქვს სახიფათო ტვირთი, ან გადაადგილდება არაგაბარითული (მსხვილგაბარითი) ან ბენორმატიული (მძიმეწონიანი) სატრანსპორტო საშუალებით, შეუძლია გადაუხვიოს საგზაო ნიშნებისა და მონიშვნების, აგრეთვე ამ კანონის 31-ე მუხლის მე-5–მე-10, მე-15 და მე-16 პუნქტებითა და 38-ე მუხლის პირველი პუნქტით დადგენილ მოთხოვნებს, თუ უზრუნველყოფს საგზაო მოძრაობის უსაფრთხოებას. ნარინჯისფერი ან ყვითელი მოელვარე სპეციალური ციმციმა სიგნალი არ იძლევა უპირატესობას საგზაო მოძრაობის სხვა მონაწილეების მიმართ და გამოიყენება ყურადღების მისაპყრობად მოსალოდნელი საშიშროების თავიდან აცილებისათვის.

სპეციალური სამსახურის სატრანსპორტო საშუალებაზე ჩართული ყვითელი მოელვარე სპეციალური ციმციმა სიგნალი გამოიყენება:

- 1 საგზაო მოძრაობის სხვა მონაწილეების მიმართ უპირატესობის მოსაპოვებლად
- 2 ყურადღების მისაპყრობად, მოსალოდნელი საშიშროების თავიდან აცილებისათვის

ბანმარტუბა:

„საგზაო მოძრაობის შესახებ“ საქართველოს კანონის 51-ე მუხლის მე-4 პუნქტის თანახმად, მძღოლს, რომელსაც სატრანსპორტო საშუალებაზე ჩართული აქვს ნარინჯისფერი ან ყვითელი მოელვარე სპეციალური ციმციმა სიგნალი და რომელიც გზაზე ასრულებს სამშენებლო, სარემონტო ან დასასუფთავებელ სამუშაოებს, ან საინჟინერო სატრანსპორტო საშუალებით გადააქვს ძვირფასეულობა ან ფასიანი ქაღალდები, ან გადააქვს სახიფათო ტვირთი, ან გადაადგილდება არაგაბარითული (მსხვილგაბარითი) ან ზენორმატიული (მძიმეზონიანი) სატრანსპორტო საშუალებით, შეუძლია გადაუხვიოს საგზაო ნიშნებისა და მონიშვნების, აგრეთვე ამ კანონის 31-ე მუხლის მე-5–მე-10, მე-15 და მე-16 პუნქტებითა და 38-ე მუხლის პირველი პუნქტით დადგენილ მოთხოვნებს, თუ უზრუნველყოფს საგზაო მოძრაობის უსაფრთხოებას. ნარინჯისფერი ან ყვითელი მოელვარე სპეციალური ციმციმა სიგნალი არ იძლევა უპირატესობას საგზაო მოძრაობის სხვა მონაწილეების მიმართ და გამოიყენება ყურადღების მისაპყრობად მოსალოდნელი საშიშროების თავიდან აცილებისათვის.

სატრანსპორტო საშუალებებზე სპეციალური ციმციმა და ხმოვანი სიგნალების დაყენება, ასევე ავტომატური სიგნალების სპეციალური შეფერილობის მიცემა, ხორციელდება:

- 1 საქართველოს ფინანსთა მინისტრის მიერ განსაზღვრული წესის შესაბამისად
- 2 საქართველოს შინაგან საქმეთა მინისტრის მიერ განსაზღვრული წესის შესაბამისად
- 3 საქართველოს იუსტიციის მინისტრის მიერ განსაზღვრული წესის შესაბამისად

ბანმარტუბა:

„საგზაო მოძრაობის შესახებ“ საქართველოს კანონის 51-ე მუხლის მე-8 პუნქტის თანახმად, სატრანსპორტო საშუალებაზე სპეციალური ციმციმა სიგნალისა და ხმოვანი სიგნალის, აგრეთვე სპეციალური ხმამაღლამოლაპარაკე ხელსაწყო დაყენება და სატრანსპორტო საშუალებისათვის სპეციალური შეფერილობის მიცემა ხორციელდება საქართველოს შინაგან საქმეთა მინისტრის მიერ განსაზღვრული წესის შესაბამისად.

ინკასაციის სამსახურის სპეციალურ სატრანსპორტო საშუალებაზე დაყენებულ მოელვარე სპეციალურ ციმციმა სიგნალთან ერთად, სპეციალური ხმოვანი სიგნალი ირთვება:

1 მხოლოდ თავდასხმის საშიშროების ან თავდასხმის შემთხვევაში

2 ნებისმიერ შემთხვევაში

3 არასაკმარისი ხილვადობის პირობებში მოძრაობისას

განმარტება:

„საგზაო მოძრაობის შესახებ“ საქართველოს კანონის 51-ე მუხლის მე-7 პუნქტის თანახმად, ინკასაციის სამსახურის სპეციალურ სატრანსპორტო საშუალებაზე დაყენებულ ნარინჯისფერ ან ყვითელ მოელვარე სპეციალურ ციმციმა სიგნალთან ერთად სპეციალური ხმოვანი სიგნალი ირთვება მხოლოდ თავდასხმის საშიშროების ან თავდასხმის შემთხვევაში.

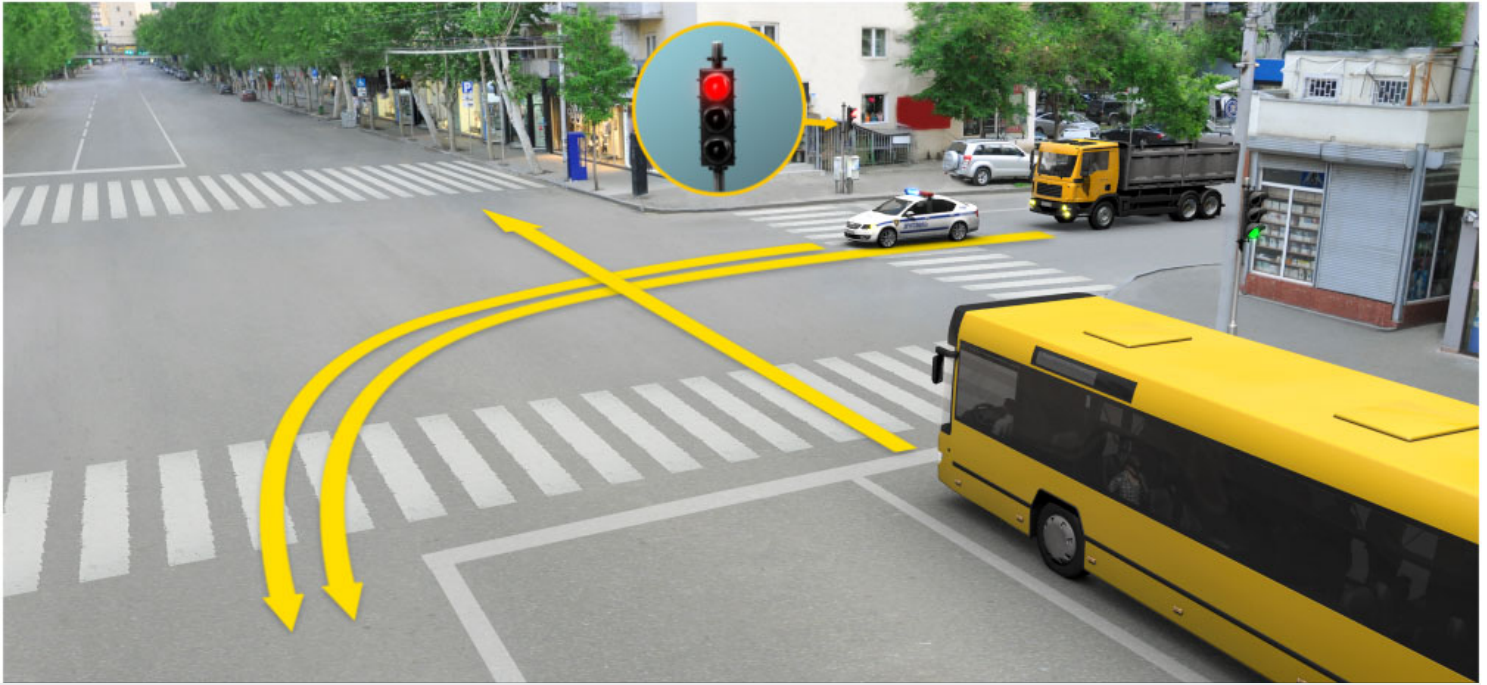

ჩართული ახლო განათების ფარებით სატვირთო ავტომობილს მიაცილებს ოპერატიული სამსახურის ავტომობილი, ჩართული ლურჯი მოელვარე სპეციალური ციმციმა და ხმოვანი სიგნალებით. რომელი ავტომობილის მიმართ წარმოექმნება გზის დათმობის ვალდებულება ავტობუსის მძღოლს ისრის მიმართულებით მოძრაობის შემთხვევაში შეუნიშნის ამ სიგნალზე?

1

არცერთი ავტომობილის მძღოლის მიმართ

2

მხოლოდ ოპერატიული ავტომობილის მძღოლის მიმართ

3

როგორც ოპერატიული სამსახურის, ასევე სატვირთო ავტომობილების მძღოლების მიმართ

განმარტება:

„საგზაო მოძრაობის შესახებ“ საქართველოს კანონის 51-ე მუხლის მე-2 პუნქტის თანახმად, საგზაო მოძრაობის მონაწილეები ვალდებული არიან, ოპერატიული ან სპეციალური სამსახურის სატრანსპორტო საშუალების მოახლოებისას, რომელსაც ჩართული აქვს ლურჯი მოელვარე სპეციალური ციმციმა სიგნალი და ხმოვანი სიგნალი ან/და რომელიც ხმამაღლამოლაპარაკე ხელსაწყოთი იძლევა სიგნალს, მას, აგრეთვე მის მიერ გასაცემებელ სატრანსპორტო საშუალებას, რომელსაც ჩართული აქვს ახლო განათების ფარები, გაუთავისუფლონ სავალ ნაწილზე ადგილი, ხოლო აუცილებლობის შემთხვევაში – გაჩერდნენ.

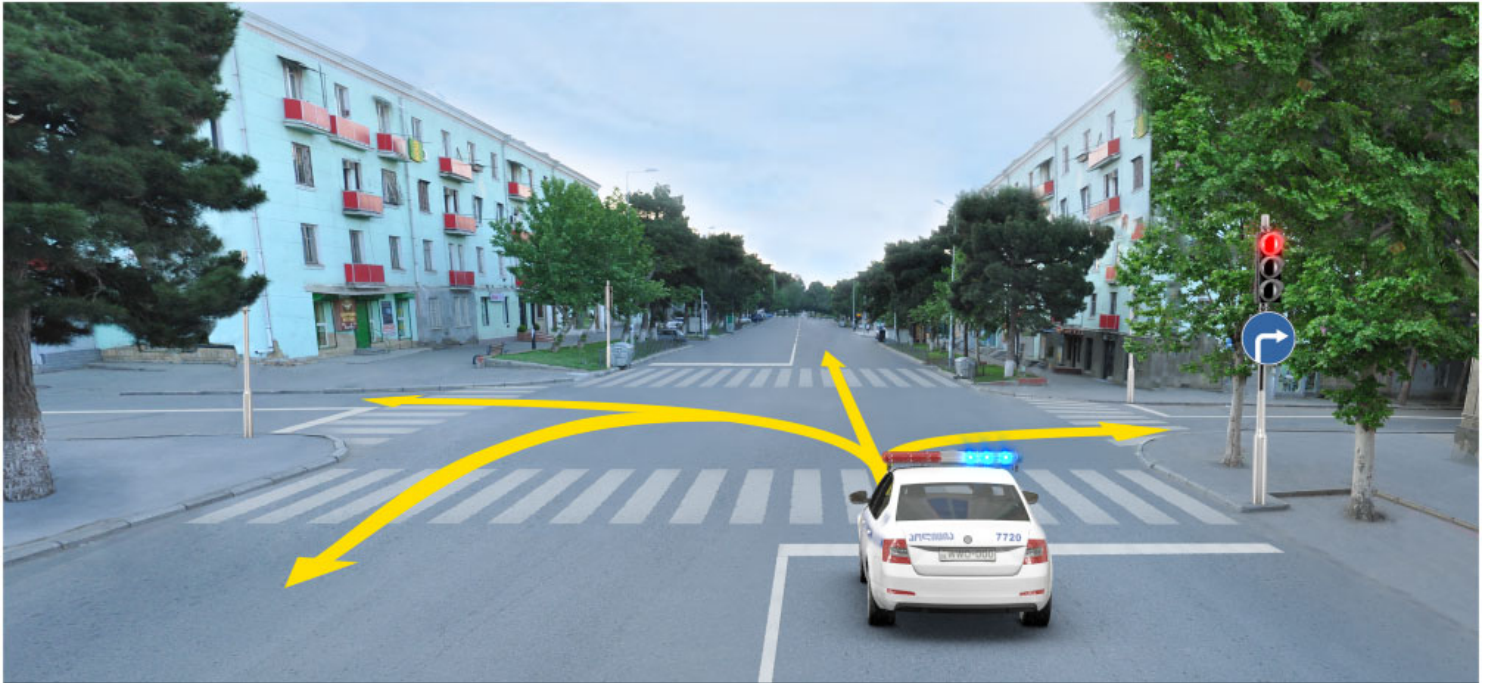

რომელი მიმართულებით მოძრაობის გაგრძელების უფლება აქვს ოპერატიული სამსახურის ავტომობილის მძღოლს შექნიშნის ამ სიგნალზე, თუ ავტომობილს ჩართული აქვს ლურჯი მოელვარე სპეციალური ციმციმა სიგნალი?

1

მხოლოდ პირდაპირ და მარჯვნივ

2

მხოლოდ მარჯვნივ

3

ყველა მიმართულებით

4

მხოლოდ მარცხნივ და უკუმიმართულებით (მობრუნება)

ბანმარტეზა:

„საგზაო მოძრაობის შესახებ“ საქართველოს კანონის 51-ე მუხლის პირველი პუნქტის თანახმად ოპერატიული ან სპეციალური სამსახურის სატრანსპორტო საშუალების მძღოლს, რომელსაც სატრანსპორტო საშუალებაზე ჩართული აქვს ლურჯი მოელვარე სპეციალური ციმციმა სიგნალი და ასრულებს სამსახურებრივ დავალებას, შეუძლია საგზაო მოძრაობის უსაფრთხოების უზრუნველყოფის პირობების დაცვით გადაუხვიოს ამ კანონის 25-ე, 31-ე–41-ე და 44-ე მუხლებით, აგრეთვე ამ კანონის №1 და №2 დანართებით დადგენილ მოთხოვნებს.



ვალდებულია თუ არა წითელი ავტომობილის მძღოლი გზა დაუთმოს ოპერატიული სამსახურის ავტომობილის მძღოლს, თუ ავტომობილზე ჩართული არ არის ლურჯი მოელვარე სპეციალური ციმციმა და ხმოვანი სიგნალები?

1

ვალდებულია

2

არ არის ვალდებული

განმარტება:

„საგზაო მოძრაობის შესახებ“ საქართველოს კანონის 51-ე მუხლის მე-2 პუნქტის თანახმად, საგზაო მოძრაობის მონაწილეები ვალდებული არიან, ოპერატიული ან სპეციალური სამსახურის სატრანსპორტო საშუალების მოახლოებისას, რომელსაც ჩართული აქვს ლურჯი მოელვარე სპეციალური ციმციმა სიგნალი და ხმოვანი სიგნალი ან/და რომელიც ხმამაღლამოლაპარაკე ხელსაწყოთი იძლევა სიგნალს, მას, აგრეთვე მის მიერ გასაცემებელ სატრანსპორტო საშუალებას, რომელსაც ჩართული აქვს ახლო განათების ფარები, გაუთავისუფლონ სავალ ნაწილზე ადგილი, ხოლო აუცილებლობის შემთხვევაში – გაჩერდნენ.



ოპერატიული სამსახურის ავტომობილს ჩართული აქვს ლურჯი მოელვარე სპეციალური ციმციმა და ხმოვანი სიგნალები. წითელი ავტომობილის მძღოლი არ დაარღვევს საგზაო მოძრაობის წესებს, თუ:

- 1 გაატარებს ყვითელ ავტომობილს და გადავა მარჯვნივ მდებარე ზოლში
- 2 არ დაუთმობს გზას ყვითელ ავტომობილს და გადავა მარჯვნივ მდებარე ზოლში
- 3 გააგრძელებს მოძრაობას დაკავებულ ზოლში

განმარტება:

„საგზაო მოძრაობის შესახებ“ საქართველოს კანონის 51-ე მუხლის მე-2 პუნქტის თანახმად, საგზაო მოძრაობის მონაწილეები ვალდებული არიან, ოპერატიული ან სპეციალური სამსახურის სატრანსპორტო საშუალების მოახლოებისას, რომელსაც ჩართული აქვს ლურჯი მოელვარე სპეციალური ციმციმა სიგნალი და ხმოვანი სიგნალი ან/და რომელიც ხმამაღლამოლაპარაკე ხელსაწყოთი იძლევა სიგნალს, მას, აგრეთვე მის მიერ გასაცემებელ სატრანსპორტო საშუალებას, რომელსაც ჩართული აქვს ახლო განათების ფარები, გაუთავისუფლონ სავალ ნაწილზე ადგილი, ხოლო აუცილებლობის შემთხვევაში – გაჩერდნენ. ამავ კანონის 32-ე მუხლის მე-4 პუნქტის თანახმად მოძრაობის ზოლიდან ზოლში მოძრაობის მიმართულების შეუცვლელად გადასვლისას მძღოლმა გზა უნდა დაუთმოს გადასასვლელ მოძრაობის ზოლში თანმხვედრი მიმართულებით მოძრავ სატრანსპორტო საშუალებას.



ოპერატიული სამსახურის ავტომობილი გაჩერებულია ჩართული ლურჯი მოელვარე სპეციალური ციმციმა სიგნალით. მსუბუქი ავტომობილის მძღოლმა უნდა იმოძრაოს არა უმეტეს:

1

90 კმ/სთ სიჩქარით

2

70 კმ/სთ სიჩქარით

3

იმ სიჩქარით, რომლითაც აუცილებლობის შემთხვევაში ავტომობილის დაუყოვნებლივ გაჩერების შესაძლებლობა ექნება

ბანმარტეზა:

„საგზაო მოძრაობის შესახებ“ საქართველოს კანონის 51-ე მუხლის მე-3 პუნქტის თანახმად, ჩართული ლურჯი მოელვარე სპეციალური ციმციმა სიგნალით მდგომ სატრანსპორტო საშუალებასთან მიახლოებისას მძღოლმა უნდა შეანელოს სიჩქარე, რათა აუცილებლობის შემთხვევაში შეძლოს ტრანსპორტის დაუყოვნებლივ გაჩერება.



რომელი მიმართულებით მოძრაობის გაგრძელების უფლება აქვს ოპერატიული სამსახურის ავტომობილის მძღოლს შექნიშნის ამ სიგნალზე, თუ ავტომობილს ჩართული არა აქვს ლურჯი მოელვარე სპეციალური ციმციმა სიგნალი?

1

მხოლოდ პირდაპირ და მარჯვნივ

2

მხოლოდ პირდაპირ მარცხნივ

3

ყველა მიმართულებით

4

მხოლოდ პირდაპირ

ბანმარტეზა:

„საგზაო მოძრაობის შესახებ“ საქართველოს კანონის 51-ე მუხლის პირველი პუნქტის თანახმად, ოპერატიული ან სპეციალური სამსახურის სატრანსპორტო საშუალების მძღოლს, რომელსაც სატრანსპორტო საშუალებაზე ჩართული აქვს ლურჯი მოელვარე სპეციალური ციმციმა სიგნალი და ასრულებს სამსახურებრივ დავალებას, შეუძლია საგზაო მოძრაობის უსაფრთხოების უზრუნველყოფის პირობების დაცვით გადაუხვიოს ამ კანონის 25-ე, 31-ე–41-ე და 44-ე მუხლებით, აგრეთვე ამ კანონის №1 და №2 დანართებით დადგენილ მოთხოვნებს. ამავე კანონის 32-ე მუხლის მე-5 პუნქტის თანახმად, გარდა იმ შემთხვევისა, როცა მოხვევა სრულდება გზატკარციდზე გასასვლელად, სადაც წრიული მოძრაობაა ორგანიზებული, მარჯვნივ ან მარცხნივ მოხვევის წინ, აგრეთვე მობრუნების წინ სატრანსპორტო საშუალების მძღოლი ვალდებულია დროულად დაიკავოს შესაბამისი განაპირა მდებარეობა სავალ ნაწილზე, რომელიც თანმხვედრი მიმართულებით მოძრაობისთვისაა განკუთვნილი. ამავე კანონის პირველი დანართის მე-4 თავის (მიმთითებელი ნიშნები) 4.1.4 პუნქტისა და ამავე პუნქტის შენიშვნის „ა“ და „დ“ ქვეპუნქტების თანახმად, საგზაო ნიშანი 4.1.4 „მოძრაობა პირდაპირ ან მარჯვნივ“ რთავს მხოლოდ ისრებით ნაჩვენები მიმართულებებით მოძრაობის ნებას.

რა ტიპებად იყოფა გრეიდერები?

1

ნახევარმისაბმელ და თვითმავალ

2

პნევმატიური

3

არაციკლური

ბანმარტივა:

გრეიდერები იყოფა ნახევარმისაბმელ და თვითმავალ ტიპებად.

შეიძლება თუ არა მექანიზმის (ბულდოზერის, ექსკალატორის, ტრაქტორის და სხვა) ძრავის მუშა მდგომარეობაში დატოვება?

1

არ შეიძლება

2

შეიძლება

ბანმარტივა:

მექანიზმის (ბულდოზერის, ექსკალატორის, ტრაქტორის და სხვა) ძრავის მუშა მდგომარეობაში დატოვება არ შეიძლება.

ხიდებზე და სხვა ხელოვნურ ნაგებობებზე გავლის წინ საჭიროა:

1

ტექნიკის გამართულობის შემოწმება

2

ხიდის საიმედოობის დათვალიერება

3

მათი საიმედოობის, ტვირთამწეობის და გაბარიტებზე შეზღუდვის შემოწმება საგზაო ნიშნების მიხედვით

განმარტება:

ხიდებზე და სხვა ხელოვნურ ნაგებობებზე გავლის წინ საჭიროა მათი საიმედოობის, ტვირთამწეობის და გაბარიტებზე შეზღუდვის შემოწმება საგზაო ნიშნების მიხედვით.

ბულდოზერის თავისი სვლით ტრანსპორტირება რეკომენდებულია:

1

არანაკლებ 5 კმ/სთ სიჩქარით

2

არაუმეტეს 0,5 კმ/სთ სიჩქარით

3

3,5 კმ/სთ სიჩქარით

განმარტება:

ბულდოზერის თავისი სვლით ტრანსპორტირება რეკომენდებულია არა უმეტეს 0,5 კმ/სთ სიჩქარით.

რამდენ ტაქტიანი დიზელის ძრავებია დაყენებული მუხლუხა ტრაქტორზე?

1

ორი ან ოთხტაქტიანი

2

ერთ ან სამტაქტიანი

3

სამი ან ოთხტაქტიანი

განმარტება:

მუხლუხა ტრაქტორზე დაყენებულია ორი ან ოთხტაქტიანი დიზელის ძრავები.

რამდენია საერთო დანიშნულების მუხლუხა ტრაქტორებში გრუნტზე ხვედრითი დაწოლა?

1

1,5 – 2 ნ/სმ²

2

2,5 – 4 ნ/სმ²

3

3,5 – 6 ნ/სმ²

განმარტება:

საერთო დანიშნულების მუხლუხა ტრაქტორებში გრუნტზე ხვედრითი დაწოლაა 3,5 – 6 ნ/სმ².

რამდენია მუხლუხა ტრაექტორებში ჭარბტენიან გრუნტზე ხვედრითი დაწოლა?

1

2 – 3,5 ნ/სმ²

2

1 – 1,5 ნ/სმ²

3

3 – 3,5 ნ/სმ²

განმარტება:

მუხლუხა ტრაექტორებში ჭარბტენიან გრუნტზე ხვედრითი დაწოლაა 2 – 3,5 ნ/სმ².

თემა 13:

საავარიო შუქური სიგნალიზაცია



სურათზე მითითებულ ადგილას, დაუსახლებელ პუნქტში, ავტომობილის გაჩერების შემთხვევაში მძღოლი:

1

ვალდებულია ჩართოს საავარიო
შუქსიგნალიზაცია

2

ვალდებულია ავტომობილის უკან გამოდგას
„საავარიო გაჩერების ნიშანი“

3

ვალდებულია ჩართოს საავარიო
შუქსიგნალიზაცია და ავტომობილის უკან
გამოდგას „საავარიო გაჩერების ნიშანი“

4

არ არის ვალდებული ჩართოს საავარიო
შუქსიგნალიზაცია და ავტომობილის უკან
გამოდგას „საავარიო გაჩერების ნიშანი“

ბანმარტივა:

„საგზაო მოძრაობის შესახებ“ საქართველოს კანონის 37-ე მუხლის პირველი პუნქტის თანახმად, სატრანსპორტო საშუალება, რომელიც ჩერდება ან დგას დაუსახლებელ პუნქტში, შესაძლებლობის ფარგლებში, სავალი ნაწილის გარეთ უნდა იმყოფებოდეს. ამავე კანონის 52-ე მუხლის პირველი პუნქტის „ბ“ და მე-2 პუნქტის „ბ“ ქვეპუნქტების თანახმად: 1. საავარიო შუქური სიგნალიზაცია გამოიყენება მოსალოდნელი საფრთხის შესახებ სხვა საგზაო მოძრაობის მონაწილეთა გაფრთხილებისათვის. საავარიო შუქსიგნალიზაცია უნდა ჩართოს იმ ადგილას იძულებითი გაჩერების დროს, სადაც გაჩერება აკრძალულია; 2. საავარიო შუქსიგნალიზაციის ჩართვის შემდეგ, აგრეთვე თუ ასეთი სიგნალიზაცია არ არსებობს ან მწყობრიდანაა გამოსული, მძღოლმა დაუყოვნებლივ უნდა გამოდგას „საავარიო გაჩერების ნიშანი“, ხოლო არასაკმარისი მხედველობის პირობებში - მოციმციმე წითელი ფანარი იმ ადგილებში იძულებით გაჩერების დროს, სადაც გაჩერება აკრძალულია და იქ, სადაც ხილვადობის პირობების გათვალისწინებით, სხვა მძღოლები ვერ შესძლებენ სატრანსპორტო საშუალების დროულად შემჩნევას.

სატრანსპორტო საშუალება იძულებით გაჩერებულად ითვლება, თუ:

1

მოძრაობა შეწყვეტილია ტექნიკური გაუმართაობის გამო

2

მოძრაობა გამიზნულად შეწყვეტილია 5 წუთზე მეტი დროით, თუ ეს არ ეხება მგზავრთა ჩასხდომა-გადმოსხდომას, ან სატრანსპორტო საშუალების დატვირთვა-გადმოტვირთვას

3

მოძრაობა წინასწარ განზრახულად შეწყვეტილია 5 წუთამდე

ბანმარტივა:

„საგზაო მოძრაობის შესახებ“ საქართველოს კანონის მე-5 მუხლის მე-26 პუნქტის თანახმად იძულებით გაჩერება არის სატრანსპორტო საშუალების მოძრაობის შეწყვეტა მისი ტექნიკური გაუმართაობის, გადასაზიდი ტვირთის, მძღოლის (მგზავრის) მდგომარეობის ან გზაზე მოულოდნელად შექმნილი დაბრკოლებით განპირობებული საფრთხის გამო.

საავარიო შუქსიგნალიზაციის არ არსებობის ან გაუმართაობის შემთხვევაში, საბუქსირო მექანიკური სატრანსპორტო საშუალების უკანა ნაწილზე უნდა დამაგრდეს:

1

საავარიო გაჩერების ნიშანი

2

მაქსიმალური სიჩქარის შემღუდვის ნიშანი

3

სხვა საფრთხეების მაჩვენებელი ნიშანი

ბანმარტივა:

„საგზაო მოძრაობის შესახებ“ საქართველოს კანონის 45-ე მუხლის მე-7 პუნქტის თანახმად, დღე-ღამის ნებისმიერ პერიოდში მობუქსირო მექანიკურ სატრანსპორტო საშუალებას ჩართული უნდა ჰქონდეს ახლო განათების ფარები, საბუქსირო მექანიკურ სატრანსპორტო საშუალებას ჩართული უნდა ჰქონდეს საავარიო შუქსიგნალიზაცია, ხოლო მისი არარსებობის ან გაუმართაობის შემთხვევაში ამ ტრანსპორტის უკანა ნაწილზე უნდა დამაგრდეს საავარიო გაჩერების ნიშანი.

„იძულებითი გაჩერება“ ნიშნავს:

- | | |
|--|--|
| <p>1 სატრანსპორტო საშუალების მოძრაობის წინასწარგანზრახული შეწყვეტა სატრანსპორტო ნაკადში, საგზაო მოძრაობის ორგანიზაციის ტექნიკური საშუალებების ან მარეგულირებლის მოთხოვნათა გამო</p> | <p>2 სატრანსპორტო საშუალების მოძრაობის შეწყვეტა მისი ტექნიკური გაუმართაობის, გადასაზიდვი ტვირთის, მძღოლის (მგზავრის) მდგომარეობის ან გზაზე მოულოდნელად შექმნილი დაბრკოლებით განპირობებული საფრთხის გამო</p> |
|--|--|

განმარტება:

„საგზაო მოძრაობის შესახებ“ საქართველოს კანონის 5-ე მუხლის 26-ე პუნქტის თანახმად, იძულებითი გაჩერება - სატრანსპორტო საშუალების მოძრაობის შეწყვეტა მისი ტექნიკური გაუმართაობის, გადასაზიდვი ტვირთის, მძღოლის (მგზავრის) მდგომარეობის ან გზაზე მოულოდნელად შექმნილი დაბრკოლებით განპირობებული საფრთხის გამო.

საპირისპირო მიმართულებიდან მომავალი შექანიკური სატრანსპორტო საშუალების ფარების შექით თვალის მოჭრის შემთხვევაში, მძღოლი ვალდებულია:

- | | |
|--|--|
| <p>1 შეანელოს სიჩქარე, რაც შეიძლება სწრაფად გადაეწეოს უკიდურეს მარჯვენა მოძრაობის ზოლში და აუცილებლობის შემთხვევაში გაჩერდეს</p> | <p>2 ფარების შექის პერიოდული გადართვით მიაწიწნოს შემხვედრი სატრანსპორტო საშუალების მძღოლს აღწიწნული პრობლემის შესახებ</p> |
| <p>3 მოძრაობის ზოლის შეუცვლელად შეანელოს სიჩქარე, გაჩერდეს და ჩართოს საავარიო შექსიგნალიზაცია. მოძრაობის აღდგენა დასაშვებია მხოლოდ მხედველობის სრულად აღდგენის შემდეგ</p> | <p>4 ჩართოს შორი განათების ფარები</p> |

განმარტება:

„საგზაო მოძრაობის შესახებ“ საქართველოს კანონის 36-ე მუხლის მე-5 პუნქტის თანახმად, მძღოლი არ უნდა გავიდეს გზაჯვარედინზე, თუ შექმნილია ისეთი ხერგილი, რომ იგი, სავარაუდოდ, იძულებული გახდება, გაჩერდეს გზაჯვარედინზე და ამით დააბრკოლოს განივი მიმართულებით მოძრაობა. ეს წესი მოქმედებს მაშინაც, თუ შექმნიწის მაშუქი სიგნალები იძლევა მოძრაობის უფლებას.

სატრანსპორტო საშუალების მძღოლი ვალდებულია საავარიო შექსიგნალიზაცია (მისი არსებობისას) ჩართოს:

1

მიმდებარე ტერიტორიიდან საავტომობილო გზაზე გასვლისას

2

თუ ავარიაში მონაწილე ან მწყობრიდან გამოსული სატრანსპორტო საშუალების გაყვანა გზის სავალი ნაწილიდან დაუყოვნებლივ შეუძლებელია

3

უკუსვლით მოძრაობისას

ბანმარტეპა:

„საგზაო მოძრაობის შესახებ“ საქართველოს კანონის 52-ე მუხლის პირველი პუნქტის „ა“ ქვეპუნქტის თანახმად, საავარიო შექსიგნალიზაცია გამოიყენება მოსალოდნელი საფრთხის შესახებ სხვა საგზაო მოძრაობის მონაწილეთა გაფრთხილებისათვის. საავარიო შექსიგნალიზაცია უნდა ჩაირთოს: ა) თუ საგზაო-სატრანსპორტო შემთხვევის მონაწილე ან მწყობრიდან გამოსული სატრანსპორტო საშუალების გაყვანა ან ბუქსირება დაუყოვნებლივ შეუძლებელია და ეს აბრკოლებს საგზაო მოძრაობის სხვა მონაწილეებს.

სატრანსპორტო საშუალების მძღოლი ვალდებულია საავარიო შექსიგნალიზაცია (მისი არსებობისას) ჩართოს:

1

ორგანიზებულ სატრანსპორტო კოლონაში მოძრაობისას

2

გზაჯვარედინის მიღმა, მობრუნებისას

3

შემხვედრი მექანიკური სატრანსპორტო საშუალების ფარების სინათლით თვალის მოჭრის დროს, თუ იგი იძულებულია გაჩერდეს

ბანმარტეპა:

„საგზაო მოძრაობის შესახებ“ საქართველოს კანონის 52-ე მუხლის პირველი პუნქტის „გ“ ქვეპუნქტის თანახმად, საავარიო შექსიგნალიზაცია გამოიყენება მოსალოდნელი საფრთხის შესახებ სხვა საგზაო მოძრაობის მონაწილეთა გაფრთხილებისათვის. საავარიო შექსიგნალიზაცია უნდა ჩაირთოს: გ) მძღოლისთვის შემხვედრი მექანიკური სატრანსპორტო საშუალების ფარების შექით თვალის მოჭრის დროს, თუ იგი იძულებულია გაჩერდეს.

არასაკმარისი მხედველობის პირობებში, იმ ადგილებში იძულებით გაჩერების დროს, სადაც ეს აკრძალულია მძღოლმა მოციმციმე წითელი ფარანი (ან მსგავსი ეფექტური მოწყობილობა) დაუყოვნებლივ უნდა გამოდგას:

1

მხოლოდ საავარიო შეუსიგნალიზაციის ჩართვის შემდეგ

2

მხოლოდ იმ შემთხვევაში, თუ საავარიო შეუსიგნალიზაცია არ არსებობს ან მწყობრიდანაა გამოსული

3

როგორც საავარიო შეუსიგნალიზაციის ჩართვის შემდეგ, ასევე იმ შემთხვევაში, თუ ასეთი სიგნალიზაცია არ არსებობს ან მწყობრიდანაა გამოსული

ბანმართება:

„საგზაო მოძრაობის შესახებ“ საქართველოს კანონის 52-ე მუხლის მე-2 პუნქტის „ბ“ ქვეპუნქტის თანახმად, საავარიო შეუსიგნალიზაციის ჩართვის შემდეგ, აგრეთვე თუ ასეთი სიგნალიზაცია არ არსებობს ან მწყობრიდანაა გამოსული, მძღოლმა დაუყოვნებლივ უნდა დადგას „საავარიო გაჩერების ნიშანი“, ხოლო არასაკმარისი ხილვადობის პირობებში – მოციმციმე წითელი ფარანი: ბ) იმ ადგილას იძულებით გაჩერების დროს, სადაც გაჩერება აკრძალულია, და იქ, სადაც, ხილვადობის პირობების გათვალისწინებით, სხვა მძღოლები ვერ შეძლებენ სატრანსპორტო საშუალების დროულად შემჩნევას. ამავე მუხლის მე-4 პუნქტის თანახმად საავარიო გაჩერების ნიშნის ან მოციმციმე წითელი ფარნის არარსებობის შემთხვევაში მძღოლმა უნდა უზრუნველყოს სხვა მსგავსი ეფექტიანი საშუალებებით მოახლოებულ მძღოლთა დროული გაფრთხილება.

იმ ადგილებში იძულებით გაჩერების დროს, სადაც ეს აკრძალულია და სადაც სხვა მძღოლები ვერ შესძლებენ სატრანსპორტო საშუალების დროულად შემჩნევას, მძღოლმა მოციმციმე წითელი ფარანი (ან მსგავსი ეფექტური მონაცობილობა) დაუყოვნებლივ უნდა გამოდგას:

1

მხოლოდ საავარიო შეუსიგნალიზაციის ჩართვის შემდეგ

2

მხოლოდ იმ შემთხვევაში, თუ საავარიო შეუსიგნალიზაცია არ არსებობს ან მწყობრიდანაა გამოსული

3

როგორც საავარიო შეუსიგნალიზაციის ჩართვის შემდეგ, აგრეთვე თუ ასეთი სიგნალიზაცია არ არსებობს ან მწყობრიდანაა გამოსული

ბანმარტეზა:

„საგზაო მოძრაობის შესახებ“ საქართველოს კანონის 52-ე მუხლის მე-2 პუნქტის „ბ“ ქვეპუნქტის თანახმად, საავარიო შეუსიგნალიზაციის ჩართვის შემდეგ, აგრეთვე თუ ასეთი სიგნალიზაცია არ არსებობს ან მწყობრიდანაა გამოსული, მძღოლმა დაუყოვნებლივ უნდა დადგას „საავარიო გაჩერების ნიშანი“, ხოლო არასაკმარისი ხილვადობის პირობებში – მოციმციმე წითელი ფარანი: ბ) იმ ადგილას იძულებით გაჩერების დროს, სადაც გაჩერება აკრძალულია, და იქ, სადაც, ხილვადობის პირობების გათვალისწინებით, სხვა მძღოლები ვერ შესძლებენ სატრანსპორტო საშუალების დროულად შემჩნევას. ამავე მუხლის მე-4 პუნქტის თანახმად საავარიო გაჩერების ნიშნის ან მოციმციმე წითელი ფარნის არარსებობის შემთხვევაში მძღოლმა უნდა უზრუნველყოს სხვა მსგავსი ეფექტიანი საშუალებებით მოახლოებულ მძღოლთა დროული გაფრთხილება.

დასახლებულ პუნქტში, იმ ადგილებში იძულებით გაჩერების დროს, სადაც ეს აკრძალულია მძღოლმა საავარიო გაჩერების ნიშანი (ან მსგავსი ეფექტური მოწყობილობა) სატრანსპორტო საშუალებიდან უნდა გამოდგას არანაკლებ:

1

5 მეტრის მანძილზე

2

10 მეტრის მანძილზე

3

15 მეტრის მანძილზე

ბანმარტეზა:

„საგზაო მოძრაობის შესახებ“ საქართველოს კანონის 52-ე მუხლის მე-2 პუნქტის „ბ“ ქვეპუნქტისა და მე-3 და მე-4 პუნქტების თანახმად: 2. საავარიო შეუსიგნალიზაციის ჩართვის შემდეგ, აგრეთვე თუ ასეთი სიგნალიზაცია არ არსებობს ან მწყობრიდანაა გამოსული, მძღოლმა დაუყოვნებლივ უნდა დადგას „საავარიო გაჩერების ნიშანი“, ხოლო არასაკმარისი ხილვადობის პირობებში – მოციმციმე წითელი ფარანი: ბ) იმ ადგილას იძულებით გაჩერების დროს, სადაც გაჩერება აკრძალულია, და იქ, სადაც, ხილვადობის პირობების გათვალისწინებით, სხვა მძღოლები ვერ შეძლებენ სატრანსპორტო საშუალების დროულად შემჩნევას. 3. „საავარიო გაჩერების ნიშანი“ და მოციმციმე წითელი ფარანი უნდა დაიდგას სატრანსპორტო საშუალებიდან იმ მანძილზე, რომელიც კონკრეტულ პირობებში უზრუნველყოფს საშიშროების შესახებ სხვა მძღოლების დროულ გაფრთხილებას, მაგრამ ეს მანძილი დასახლებულ პუნქტში არ უნდა იყოს 15 მეტრზე ნაკლები, ხოლო დაუსახლებელ პუნქტში – 30 მეტრზე ნაკლები. 4. საავარიო გაჩერების ნიშნის ან მოციმციმე წითელი ფარანის არარსებობის შემთხვევაში მძღოლმა უნდა უზრუნველყოს სხვა მსგავსი ეფექტიანი საშუალებებით მოახლოებულ მძღოლთა დროული გაფრთხილება.

დაუსახლებულ პუნქტში, იმ ადგილებში იძულებით გაჩერების დროს, სადაც ეს აკრძალულია, მძღოლმა საავარიო გაჩერების ნიშანი (ან მსგავსი ეფექტური მოწყობილობა) სატრანსპორტო საშუალებიდან უნდა გამოდგას არანაკლებ:

1

15 მეტრის მანძილზე

2

20 მეტრის მანძილზე

3

30 მეტრის მანძილზე

ბანმარტუბა:

„საგზაო მოძრაობის შესახებ“ საქართველოს კანონის 52-ე მუხლის მე-2, პუნქტის „ბ“ ქვეპუნქტისა და მე-3 და მე-4 პუნქტების თანახმად: 2. საავარიო შექსიგნალიზაციის ჩართვის შემდეგ, აგრეთვე თუ ასეთი სიგნალიზაცია არ არსებობს ან მწყობრიდანაა გამოსული, მძღოლმა დაუყოვნებლივ უნდა დადგას „საავარიო გაჩერების ნიშანი“, ხოლო არასაკმარისი ხილვადობის პირობებში – მოციმციმე წითელი ფარანი: ბ) იმ ადგილას იძულებით გაჩერების დროს, სადაც გაჩერება აკრძალულია, და იქ, სადაც, ხილვადობის პირობების გათვალისწინებით, სხვა მძღოლები ვერ შეძლებენ სატრანსპორტო საშუალების დროულად შემჩნევას. 3. „საავარიო გაჩერების ნიშანი“ და მოციმციმე წითელი ფარანი უნდა დაიდგას სატრანსპორტო საშუალებიდან იმ მანძილზე, რომელიც კონკრეტულ პირობებში უზრუნველყოფს საშიშროების შესახებ სხვა მძღოლების დროულ გაფრთხილებას, მაგრამ ეს მანძილი დასახლებულ პუნქტში არ უნდა იყოს 15 მეტრზე ნაკლები, ხოლო დაუსახლებელ პუნქტში – 30 მეტრზე ნაკლები.

იმ ადგილას იძულებით გაჩერების დროს, სადაც გაჩერება აკრძალულია, საავარიო გაჩერების ნიშანისა და მოციმციმე წითელი ფარანის არ არსებობის შემთხვევაში:

1

მოახლოებულ მძღოლთა დროული გაფრთხილება აუცილებელი არ არის

2

მძღოლმა უნდა უზრუნველყოს სხვა მსგავსი ეფექტური საშუალებებით მოახლოებულ მძღოლთა დროული გაფრთხილება

ბანმარტუბა:

„საგზაო მოძრაობის შესახებ“ საქართველოს კანონის 52-ე მუხლის მე-4 პუნქტის თანახმად, საავარიო გაჩერების ნიშნის ან მოციმციმე წითელი ფარანის არარსებობის შემთხვევაში მძღოლმა უნდა უზრუნველყოს სხვა მსგავსი ეფექტიანი საშუალებებით მოახლოებულ მძღოლთა დროული გაფრთხილება.

ავარიაში მონაწილე ან მწყობრიდან გამოსული სატრანსპორტო საშუალების გაყვანა გზის სავალი ნაწილიდან შეუძლებელია და წარმოადგენს დაბრკოლებას საგზაო მოძრაობის სხვა მონაწილეებისათვის. საავარიო შეუსიგნალიზაციის ჩართვის შემდეგ, აგრეთვე თუ ასეთი სიგნალიზაცია არ არსებობს ან მწყობრიდანაა გამოსული, მძღოლმა უნდა:

1

დაუყოვნებლივ გამოდგას „საავარიო გაჩერების ნიშანი“, ხოლო არასაკმარისი მხედველობის პირობებში - მოციმციმე წითელი ფარანი

2

ჩართოს საგაბარითო სინათლეები

3

ჩართოს შორი განათების ფარები

განმარტება:

„საგზაო მოძრაობის შესახებ“ საქართველოს კანონის 52-ე მუხლის პირველი პუნქტის „ა“ ქვეპუნქტის თანახმად, საავარიო შეუსიგნალიზაცია გამოიყენება მოსალოდნელი საფრთხის შესახებ სხვა საგზაო მოძრაობის მონაწილეთა გაფრთხილებისათვის. საავარიო შეუსიგნალიზაცია უნდა ჩაერთოს: ა) თუ საგზაო-სატრანსპორტო შემთხვევის მონაწილე ან მწყობრიდან გამოსული სატრანსპორტო საშუალების გაყვანა ან ბუქსირება დაუყოვნებლივ შეუძლებელია და ეს აბრკოლებს საგზაო მოძრაობის სხვა მონაწილეებს. ამავე მუხლის მე-2 პუნქტის „ა“ ქვეპუნქტის თანახმად, საავარიო შეუსიგნალიზაციის ჩართვის შემდეგ, აგრეთვე თუ ასეთი სიგნალიზაცია არ არსებობს ან მწყობრიდანაა გამოსული, მძღოლმა დაუყოვნებლივ უნდა დადგას „საავარიო გაჩერების ნიშანი“, ხოლო არასაკმარისი ხილვადობის პირობებში – მოციმციმე წითელი ფარანი: ა) საგზაო-სატრანსპორტო შემთხვევის დროს.



ვალდებულია თუ არა მსუბუქი ავტომობილის მძღოლი, ჩართოს საავარიო შექსიგნალიზაცია და გამოდგას საავარიო გაჩერების ნიშანი სურათზე მითითებულ ადგილას იძულებით გაჩერების შემთხვევაში?

1

ვალდებულია ჩართოს მხოლოდ საავარიო შექური სიგნალიზაცია

2

ვალდებულია მხოლოდ გამოდგას საავარიო გაჩერების ნიშანი ავტომობილის უკან, 15 მეტრის მანძილზე

3

არ არის ვალდებული

ბანმარტება:

„საგზაო მოძრაობის შესახებ“ საქართველოს კანონის 52-ე მუხლის პირველი პუნქტის „ბ“ ქვეპუნქტის თანახმად, საავარიო შექსიგნალიზაცია გამოიყენება მოსალოდნელი საფრთხის შესახებ სხვა საგზაო მოძრაობის მონაწილეთა გაფრთხილებისათვის. საავარიო შექსიგნალიზაცია უნდა ჩაირთოს: ბ) იმ ადგილას იძულებით გაჩერების დროს, სადაც გაჩერება აკრძალულია. ამავე კანონის 37-ე მუხლის მე-6 პუნქტის „ა.გ“ ქვეპუნქტის თანახმად აკრძალულია სატრანსპორტო საშუალების გაჩერება, გზის სავალ ნაწილზე: ა.გ) სავალი ნაწილების გადაკვეთაზე, აგრეთვე მათი გადაკვეთის ნაპირებიდან 5 მეტრზე ახლოს, გარდა იმ შემთხვევისა, როცა გაჩერება ხდება იმ გვერდითი გასასვლელების მოპირდაპირე სამხრთვ გადაკვეთებზე (გზაჯვარედინებზე), რომლებზედაც მონიშვნის უწყვეტი ხაზი ან გამყოფი ზოლია.

თუ საგზაო - სატრანსპორტო შემთხვევაში მონაწილე სატრანსპორტო საშუალების გაყვანა ან ბუქსირება დაუყოვნებლივ შეუძლებელია და წარმოადგენს დაბრკოლებას საგზაო მოძრაობის სხვა მონაწილეებისთვის, მაშინ ასეთი სატრანსპორტო საშუალების მძღოლი ვალდებულია ჩართოს:

1 ახლო ან შორი განათების ფარები და უკანა საგაბარიტო სინათლეები

2 საავარიო შუქსიგნალიზაცია

3 ხმოვანი სიგნალი

განმარტება:

„საგზაო მოძრაობის შესახებ“ საქართველოს კანონის 52-ე მუხლის პირველი პუნქტის „ა“ ქვეპუნქტის თანახმად, საავარიო შუქსიგნალიზაცია გამოიყენება მოსალოდნელი საფრთხის შესახებ სხვა საგზაო მოძრაობის მონაწილეთა გაფრთხილებისათვის. საავარიო შუქსიგნალიზაცია უნდა ჩაირთოს: ა) თუ საგზაო-სატრანსპორტო შემთხვევის მონაწილე ან მწყობრიდან გამოსული სატრანსპორტო საშუალების გაყვანა ან ბუქსირება დაუყოვნებლივ შეუძლებელია და ეს აბრკოლებს საგზაო მოძრაობის სხვა მონაწილეებს.

საგზაო-სატრანსპორტო შემთხვევაში მონაწილე სატრანსპორტო საშუალებაზე საავარიო
შუქსიგნალიზაციის ჩართვის შემდეგ, აგრეთვე თუ ასეთი სიგნალიზაცია არ არსებობს ან მწყობრიდანაა
გამოსული, მძღოლმა დაუყოვნებლივ უნდა:

1

ჩართოს შორი განათების ფარები

2

ჩართოს ხმოვანი სიგნალი

3

გამოდგას საავარიო გაჩერების ნიშანი,
ხოლო არასაკმარისი მხედველობის
პირობებში - მოციმციმე წითელი ფარანი

ბანმარტეზა:

„საგზაო მოძრაობის შესახებ“ საქართველოს კანონის 52-ე მუხლის პირველი პუნქტის „ა“ ქვეპუნქტის თანახმად, საავარიო შუქსიგნალიზაცია გამოიყენება მოსალოდნელი საფრთხის შესახებ სხვა საგზაო მოძრაობის მონაწილეთა გაფრთხილებისათვის. საავარიო შუქსიგნალიზაცია უნდა ჩაირთოს: ა) თუ საგზაო-სატრანსპორტო შემთხვევის მონაწილე ან მწყობრიდან გამოსული სატრანსპორტო საშუალების გაყვანა ან ბუქსირება დაუყოვნებლივ შეუძლებელია და ეს აბრკოლებს საგზაო მოძრაობის სხვა მონაწილეებს; ამავე მუხლის მე-2 პუნქტის „ა“ ქვეპუნქტის თანახმად საავარიო შუქსიგნალიზაციის ჩართვის შემდეგ, აგრეთვე თუ ასეთი სიგნალიზაცია არ არსებობს ან მწყობრიდანაა გამოსული, მძღოლმა დაუყოვნებლივ უნდა დადგას „საავარიო გაჩერების ნიშანი“, ხოლო არასაკმარისი ხილვადობის პირობებში – მოციმციმე წითელი ფარანი: ა) საგზაო-სატრანსპორტო შემთხვევის დროს.

არასაკმარისი მხედველობის პირობებში, საგზაო-სატრანსპორტო შემთხვევაში მონაწილე სატრანსპორტო საშუალებაზე საავარიო შექსიგნალიზაციის ჩართვის შემდეგ, აგრეთვე თუ ასეთი სიგნალიზაცია არ არსებობს ან მწყობრიდანაა გამოსული, მძღოლმა დაუყოვნებლივ უნდა:

1

გამოდგას მოციმციმე წითელი ფარანი, ხოლო მისი არ არსებობის შემთხვევაში, უნდა უზრუნველყოს სხვა მსგავსი ეფექტური საშუალებებით მოახლოებული მძღოლთა დროული გაფრთხილება

2

ჩართოს უკანა საგაბარიტო სინათლეები

3

ჩართოს წინა და უკანა ნისლსანინალმდეგო ფარები

ბანმარტეპა:

„საგზაო მოძრაობის შესახებ“ საქართველოს კანონის 52-ე მუხლის პირველი პუნქტის „ა“ ქვეპუნქტის თანახმად, საავარიო შექსიგნალიზაცია გამოიყენება მოსალოდნელი საფრთხის შესახებ სხვა საგზაო მოძრაობის მონაწილეთა გაფრთხილებისათვის. საავარიო შექსიგნალიზაცია უნდა ჩართოს: ა) თუ საგზაო-სატრანსპორტო შემთხვევის მონაწილე ან მწყობრიდან გამოსული სატრანსპორტო საშუალების გაყვანა ან ბუქსირება დაუყოვნებლივ შეუძლებელია და ეს აბრკოლებს საგზაო მოძრაობის სხვა მონაწილეებს; ამავე მუხლის მე-2 პუნქტის „ა“ ქვეპუნქტისა და მე-4 პუნქტის თანახმად: 2. საავარიო შექსიგნალიზაციის ჩართვის შემდეგ, აგრეთვე თუ ასეთი სიგნალიზაცია არ არსებობს ან მწყობრიდანაა გამოსული, მძღოლმა დაუყოვნებლივ უნდა დადგას „საავარიო გაჩერების ნიშანი“, ხოლო არასაკმარისი ხილვადობის პირობებში – მოციმციმე წითელი ფარანი: ა) საგზაო-სატრანსპორტო შემთხვევის დროს. 4. საავარიო გაჩერების ნიშნის ან მოციმციმე წითელი ფარის არარსებობის შემთხვევაში მძღოლმა უნდა უზრუნველყოს სხვა მსგავსი ეფექტიანი საშუალებებით მოახლოებულ მძღოლთა დროული გაფრთხილება.

როგორი სახის შეიძლება იყოს გრეიდერ-ელევატორი?

1

მხოლოდ ნახევრადმისაბმელიანი

2

მხოლოდ მისაბმელიანი

3

ნახევრადმისაბმელიანი, თვითმავალი ან მისაბმელიანი

ბანმარტეპა:

გრეიდერ-ელევატორი შეიძლება იყოს ნახევრადმისაბმელიანი, თვითმავალი ან მისაბმელიანი.

რომელი კატეგორიის გრუნტში სამუშაოდ გამოიყენება გრეიდერ-ელევატორი?

- 1

I – II კატეგორიის
- 2

III – IV კატეგორიის
- 3

II – III კატეგორიის

განმარტება:

გრეიდერ-ელევატორი სამუშაოდ გამოიყენება II – III კატეგორიის გრუნტში.

რას გულისხმობს ნიადაგის ძირითადი დამუშავება?

- 1

ფრთიანი და უფრთო გუთნებით ხვნა, ბრტყლადმჭრელებით ღრმა დამუშავებას
- 2

კულტივაციას
- 3

ფარცხვას
- 4

აოშვას

განმარტება:

ნიადაგის ძირითადი დამუშავება გულისხმობს ფრთიანი და უფრთო გუთნებით ხვნას და ბრტყლადმჭრელებით ღრმა დამუშავებას.

ხვნის როგორი სახე არსებობს?

1 კონუსური	2 წრიული
3 რომბული	4 პრიზმული

განმარტება:

არსებობს ხვნის რომბული სახე.

ნიადაგის რა სიღრმეზე დამუშავებას ეწოდება ზედაპირული დამუშავება?

1 8-12 სმ-მდე	2 16 სმ-მდე
3 22 სმ-მდე	4 24 სმ-მდე

განმარტება:

ნიადაგის 8-12 სმ-მდე სიღრმეზე დამუშავებას ეწოდება ზედაპირული დამუშავება.

ნიადაგის რა სიღრმეზე დამუშავებას ეწოდება ღრმად დამუშავება?

1

8 სმ-მდე

2

16 სმ-მდე

3

20 სმ-მდე

4

27 სმ და მეტი

განმარტება:

ნიადაგის 27 სმ და მეტი სიღრმეზე დამუშავებას ეწოდება ღრმად დამუშავება.

რას გულისხმობს ნიადაგის ნულოვანი დამუშავების ტექნოლოგია?

1

ნიადაგის მხოლოდ 55%-ის დამუშავებას

2

ნიადაგის მხოლოდ 25% -ის დამუშავებას, ხოლო სარეველების განადგურება ქიმიური გზით

3

ნიადაგის 100 %-ის დამუშავებას

4

ნიადაგის მხოლოდ 70%-ის დამუშავებას

განმარტება:

ნიადაგის ნულოვანი დამუშავების ტექნოლოგია გულისხმობს, ნიადაგის მხოლოდ 25% -ის დამუშავებას და სარეველების განადგურებას ქიმიური გზით.

თემა 14:

გარე სანათი ხელსაწყოები, ხმოვანი
სიგნალით სარგებლობა

იმ სატრანსპორტო საშუალების მძღოლი, რომელსაც საგზაო მოძრაობის წესებით დადგენილ შემთხვევებში უფლება აქვს შევიდეს ქვეითთა მოძრაობისათვის განკუთვნილ ადგილებში, ვალდებულია:

1 მისცეს ხმოვანი სიგნალი და იმოძრაოს არაუმეტეს 50 კმ/სთ სიჩქარით

2 ჩართოს ახლო ნათების ფარები და ქვეითთა ყურადღების მისაპყრობად მისცეს ხმოვანი სიგნალი

3 გამოიჩინოს მაქსიმალური სიფრთხილე და იმოძრაოს დაბალი სიჩქარით, რათა აუცილებლობის შემთხვევაში გაჩერდეს

განმარტება:

„საგზაო მოძრაობის შესახებ“ საქართველოს კანონის 25-ე მუხლის მე-5 პუნქტის თანახმად, იმ სატრანსპორტო საშუალების მძღოლი, რომელსაც ამ კანონით განსაზღვრულ შემთხვევებში უფლება აქვს შევიდეს ქვეითთა მოძრაობისათვის განკუთვნილ ადგილებში, ვალდებულია გამოიჩინოს მაქსიმალური სიფრთხილე და იმოძრაოს დაბალი სიჩქარით, რათა აუცილებლობის შემთხვევაში გაჩერდეს.

შეიძლება თუ არა, მოხვევის შუქ-მაჩვენებლის არარსებობის ან მისი მწყობრიდან გამოსვლის შემთხვევაში, მძღოლის მიერ მანევრის შესრულების განზრახვის თაობაზე ხელით მიცემული სიგნალი შეწყდეს უშუალოდ მანევრის დაწყების წინ?

1

შეიძლება

2

არ შეიძლება

ბანმართება:

„საგზაო მოძრაობის შესახებ“ საქართველოს კანონის 32-ე მუხლის მე-2 პუნქტის თანახმად მანევრის დაწყებამდე მძღოლი ვალდებულია ჩართოს შესაბამისი მიმართულების მოხვევის შუქ-მაჩვენებელი, ხოლო თუ ის არ არის ან გამოსულია მწყობრიდან – ანიშნოს ხელით. მარცხნივ მოხვევის ან მობრუნების სიგნალს შეესაბამება გვერდზე ჰორიზონტალურად გაშვებული მარცხენა ხელი ან გვერდზე გაშვებული, იდაყვში სწორი კუთხით ზემოთ მოხრილი მარჯვენა ხელი. მარჯვნივ მოხვევის სიგნალს შეესაბამება გვერდზე ჰორიზონტალურად გაშვებული მარჯვენა ხელი ან გვერდზე გაშვებული, იდაყვში სწორი კუთხით ზემოთ მოხრილი მარცხენა ხელი. დამუხრუჭების სიგნალს შეესაბამება ზემოთ ვერტიკალურად აწეული მარცხენა ან მარჯვენა ხელი. მოხვევის შუქ-მაჩვენებლით ან ხელით სიგნალი მიცემული უნდა იქნეს დროულად, მანევრის დაწყების წინ და უნდა შეწყდეს დაუყოვნებლივ, მისი დასრულებისთანავე (სიგნალის ხელით მიცემა შეიძლება შეწყდეს უშუალოდ მანევრის დაწყების წინ). ამასთანავე, სიგნალმა არ უნდა შეაყვინთოს სხვა საგზაო მოძრაობის მონაწილეები. მოხვევის შუქ-მაჩვენებლით ან ხელით სიგნალის მიცემა მძღოლს არ აძლევს უპირატესობას და არ ათავისუფლებს სიფრთხილის აუცილებელი ზომების მიღების ვალდებულებისაგან.



ვალდებულია თუ არა მსუბუქი ავტომობილის მძღოლი, ჩართოს მარცხნივ მოხვევის შუქ-მაჩვენებელი ისრის მიმართულებით მოძრაობის შემთხვევაში?

1

არ არის ვალდებული

2

ვალდებულია

ბანმარტივა:

„საგზაო მოძრაობის შესახებ“ საქართველოს კანონის 32-ე მუხლის მე-2 პუნქტის თანახმად, მანევრის დაწყებამდე მძღოლი ვალდებულია ჩართოს შესაბამისი მიმართულების მოხვევის შუქ-მაჩვენებელი, ხოლო თუ ის არ არის ან გამოსულია მწყობრიდან – ანიშნოს ხელით.

მანევრის შესრულების განზრახვის თაობაზე მოხვევის შუქ-მაჩვენებლებით ან ხელით მიცემული სიგნალი მძღოლს:

1

ანიჭებს უპირატესობას

2

ათავისუფლებს სიფრთხილის აუცილებელი ზომების მიღებისაგან

3

არ ანიჭებს უპირატესობას, არ ათავისუფლებს სიფრთხილის აუცილებელი ზომების მიღებისაგან

ბანმარტიბა:

„საგზაო მოძრაობის შესახებ“ საქართველოს კანონის 32-ე მუხლის მე-2 პუნქტის თანახმად, მოხვევის შუქ-მაჩვენებლებით ან ხელით სიგნალის მიცემა მძღოლს არ აძლევს უპირატესობას და არ ათავისუფლებს სიფრთხილის აუცილებელი ზომების მიღების ვალდებულებისაგან.

მძღოლის მიერ მანევრის შესრულების განზრახვის თაობაზე, შესაბამისი მოხვევის შუქ-მაჩვენებლებით სიგნალი უნდა მიეცეს:

1

მანევრის დაწყებისას და შეწყდეს მანევრის დასრულებამდე

2

დროულად, მანევრის დაწყების წინ და შეწყდეს დაუყოვნებლივ მისი დასრულებისთანავე

ბანმარტიბა:

„საგზაო მოძრაობის შესახებ“ საქართველოს კანონის 32-ე მუხლის მე-2 პუნქტის თანახმად, მოხვევის შუქ-მაჩვენებლებით ან ხელით სიგნალი მიცემული უნდა იქნეს დროულად, მანევრის დაწყების წინ და უნდა შეწყდეს დაუყოვნებლივ, მისი დასრულებისთანავე (სიგნალის ხელით მიცემა შეიძლება შეწყდეს უშუალოდ მანევრის დაწყების წინ). ამასთანავე, სიგნალმა არ უნდა შეაცდინოს სხვა საგზაო მოძრაობის მონაწილეები.

აქვთ თუ არა უფლება ველოსიპედისა და მოპედის მძღოლებს, საკმარისი ადგილის არსებობისას შემოუარონ გაჩერებულ ან ნელა მოძრავ სატრანსპორტო საშუალებებს მარჯვენა მხრიდან?

1

აქვთ უფლება

2

არ აქვთ უფლება

განმარტება:

„საგზაო მოძრაობის შესახებ“ საქართველოს კანონის 34-ე მუხლის მე-2 პუნქტის თანახმად, საკმარისი ადგილის არსებობისას ველოსიპედისა და მოპედის მძღოლებს შეუძლიათ გაჩერებულ ან დაბალი სიჩქარით მოძრავ სატრანსპორტო საშუალებებს მარჯვენა მხრიდან შემოუარონ.

ჩართული გარე სანათი ხელსაწყოების ან ღია კარების მქონე გაჩერებული სატრანსპორტო საშუალებების გასწვრივ მოძრაობისას, მძღოლმა უნდა:

1

მისცეს ხმოვანი სიგნალი და გაზარდოს სიჩქარე

2

გამოიჩინოს განსაკუთრებული სიფრთხილე, რათა აუცილებლობის შემთხვევაში, დროულად უზრუნველყოს გზაზე ქვეითთა და ბავშვების მოულოდნელი გამოჩენით წარმოშობილი საფრთხის თავიდან აცილება

3

შეამციროს სიჩქარე და ჩართოს საავარიო ზუქსიგნალიზაცია, რათა გაჩერებული სატრანსპორტო საშუალების უეცარი დაძვრის შემთხვევაში, დროულად უზრუნველყოს საფრთხის თავიდან აცილება

განმარტება:

„საგზაო მოძრაობის შესახებ“ საქართველოს კანონის 25-ე მუხლის მე-8 პუნქტის თანახმად, გზაზე გაჩერებული სატრანსპორტო საშუალების გასწვრივ მოძრაობისას მძღოლმა განსაკუთრებული სიფრთხილე უნდა გამოიჩინოს ჩართული გარე სანათი ხელსაწყოების ან ღია კარების მქონე სატრანსპორტო საშუალების მიმართ, რათა აუცილებლობის შემთხვევაში დროულად უზრუნველყოს გზაზე ქვეითთა და ბავშვების მოულოდნელი გამოჩენით წარმოშობილი საფრთხის თავიდან აცილება.

არასაკმარისი ან შეზღუდული ხილვადობის პირობებში, მძღოლმა უნდა:

1

ჩართოს საავარიო შუქსიგნალიზაცია და შეამციროს დისტანცია მისი და მის წინ მიმავალ სატრანსპორტო საშუალებას შორის

2

შეამციროს სიჩქარე და გაზარდოს დისტანცია მისი და მის წინ მიმავალ სატრანსპორტო საშუალებას შორის

3

ჩართოს საავარიო შუქსიგნალიზაცია და იმოძრაოს სავალი ნაწილის უკიდურეს მარცხენა მხარეს

ბანმარტეზა:

„საგზაო მოძრაობის შესახებ“ საქართველოს კანონის 25-ე მუხლის მე-10 პუნქტის „ა“ ქვეპუნქტის თანახმად, გზაზე მოძრაობისას მძღოლმა უნდა გაითვალისწინოს შემდეგი გარემოებები - არასაკმარისი ან შეზღუდული ხილვადობის პირობებში მძღოლმა უნდა შეამციროს სიჩქარე და გაზარდოს დისტანცია თავის სატრანსპორტო საშუალებასა და მის წინ მიმავალ სატრანსპორტო საშუალებას შორის.

მძღოლის მიერ მიცემული ხმოვანი სიგნალის ხანგრძლივობა:

1

უნდა იყოს არა უმეტეს 3 წამისა

2

უნდა იყოს არა უმეტეს 5 წამისა

3

არ უნდა იყოს უფრო ხანგრძლივი, ვიდრე ეს აუცილებელია

ბანმარტეზა:

„საგზაო მოძრაობის შესახებ“ საქართველოს კანონის 48-ე მუხლის მე-2 პუნქტის თანახმად, ხმოვანი სიგნალი არ უნდა იყოს უფრო ხანგრძლივი, ვიდრე ეს აუცილებელია.

დღე-ღამის ნათელ დროს დასახლებულ პუნქტში გასწრების განზრახვის თაობაზე სხვა მძღოლის გასაფრთხილებლად შეიძლება გამოყენებულ იქნეს:

1

ხმოვანი სიგნალი

2

ფარების შუქის პერიოდული, ხანმოკლე ჩართვა-გამორთვა

3

საავარიო შუქსიგნალიზაცია

4

ფარების ახლო შუქის შორ შუქზე მრავალჯერადი გადართვა

ბანმარტუბა:

„საგზაო მოძრაობის შესახებ“ საქართველოს კანონის 48-ე მუხლის მე-3 პუნქტის თანახმად, დასახლებულ პუნქტში გასწრების განზრახვის შესახებ სხვა სატრანსპორტო საშუალების მძღოლის გასაფრთხილებლად შეიძლება ჩაირთოს მანათობელი სიგნალი დღე-ღამის ნათელ დროს ფარების შუქის პერიოდული, ხანმოკლე ჩართვა-გამორთვით, ხოლო დღე-ღამის ბნელ დროს – ფარების ახლო შუქის შორ შუქზე მრავალჯერადი გადართვით, დაუსახლებელ პუნქტში კი – ხმოვანი სიგნალის ნაცვლად ან მასთან ერთად.

დღე-ღამის ბნელ დროს, დასახლებულ პუნქტში გასწრების განზრახვის თაობაზე სხვა მძღოლის გასაფრთხილებლად შეიძლება გამოყენებული იქნეს:

1

ხმოვანი სიგნალი

2

ფარების შუქის პერიოდული, ხანმოკლე ჩართვა-გამორთვა

3

საავარიო შუქსიგნალიზაცია

4

ფარების ახლო შუქის შორ შუქზე მრავალჯერადი გადართვა

ბანმარტუბა:

„საგზაო მოძრაობის შესახებ“ საქართველოს კანონის 48-ე მუხლის მე-3 პუნქტის თანახმად, დასახლებულ პუნქტში გასწრების განზრახვის შესახებ სხვა სატრანსპორტო საშუალების მძღოლის გასაფრთხილებლად შეიძლება ჩაირთოს მანათობელი სიგნალი დღე-ღამის ნათელ დროს ფარების შუქის პერიოდული, ხანმოკლე ჩართვა-გამორთვით, ხოლო დღე-ღამის ბნელ დროს – ფარების ახლო შუქის შორ შუქზე მრავალჯერადი გადართვით, დაუსახლებელ პუნქტში კი – ხმოვანი სიგნალის ნაცვლად ან მასთან ერთად.

დასაშვებია თუ არა გასწრების განზრახვის თაობაზე სხვა მძღოლის გასაფრთხილებლად ხმოვანი სიგნალის გამოყენება:

1

დასაშვებია, მხოლოდ დაუსახლებელ პუნქტში

2

დასაშვებია, მხოლოდ დასახლებულ პუნქტში

3

დასაშვებია, როგორც დასახლებულ, აგრეთვე დაუსახლებელ პუნქტებში

4

დაუშვებელია

ბანმარტეზა:

„საგზაო მოძრაობის შესახებ“ საქართველოს კანონის 48-ე მუხლის პირველი პუნქტის „ბ“ ქვეპუნქტის თანახმად, ხმოვანი სიგნალი შეიძლება გამოყენებულ იქნეს მხოლოდ დასახლებულ პუნქტს გარეთ, როდესაც საჭიროა სხვა სატრანსპორტო საშუალების მძღოლის გაფრთხილება გასწრების განზრახვის შესახებ.

ქვემოთ ჩამოთვლილ რომელ ადგილას არ არის ვალდებული მძღოლი მანევრის დაწყებამდე ჩართოს შესაბამისი მიმართულების მოხვევის შუქ-მაჩვენებელი?

1

საცხოვრებელ ზონაში

2

მიმდებარე ტერიტორიაზე

3

ეზოს ტერიტორიაზე

4

ვალდებულია ამ ბილეთში ჩამოთვლილ ნებისმიერ ადგილას

ბანმარტეზა:

„საგზაო მოძრაობის შესახებ“ საქართველოს კანონის 32-ე მუხლის მე-2 პუნქტის თანახმად, მანევრის დაწყებამდე მძღოლი ვალდებულია ჩართოს შესაბამისი მიმართულების მოხვევის შუქ-მაჩვენებელი, ხოლო თუ ის არ არის ან გამოსულია მწყობრიდან – ანიშნოს ხელით.

დაბინდებიდან გათენებამდე, ასევე ნებისმიერი სხვა არასაკმარისი ხილვადობის პირობებში, გზაზე გაჩერებისა ან დგომის დროს მექანიკური სატრანსპორტო საშუალებები და მათი მისაბმელები აღნიშნული უნდა იყვნენ:

1

შორი განათების ფარებით

2

წინა და უკანა საგაბარიტო სინათლეებით

3

ახლო განათების ფარებით

4

წინა ნისლსაწინააღმდეგო ფარები

განმარტება:

„საგზაო მოძრაობის შესახებ“ საქართველოს კანონის 49-ე მუხლის მე-9 პუნქტის თანახმად, დაბინდებიდან გათენებამდე, აგრეთვე ნებისმიერი სხვა არასაკმარისი ხილვადობის პირობებში, გზაზე გაჩერების ან დგომის დროს მექანიკური სატრანსპორტო საშუალება და მისი მისაბმელი აღნიშნული უნდა იყოს წინა და უკანა საგაბარიტო სინათლეებით.

მოძრავ მექანიკურ სატრანსპორტო საშუალებებზე დღე-ღამის ბნელ დროს ან არასაკმარისი ხილვადობის პირობებში ჩართული უნდა იყოს:

1

მხოლოდ ახლო ან შორი განათების ფარები

2

მხოლოდ ნისლსაწინააღმდეგო ფარები

3

ახლო ან შორი განათების ფარები და უკანა საგაბარიტო სინათლეები

4

მხოლოდ წინა და უკანა საგაბარიტო სინათლეები

განმარტება:

„საგზაო მოძრაობის შესახებ“ საქართველოს კანონის 49-ე მუხლის პირველი პუნქტის თანახმად, დღე-ღამის ბნელ დროს, აგრეთვე არასაკმარისი ხილვადობის პირობებში მოძრავ მექანიკურ სატრანსპორტო საშუალებაზე, აგრეთვე მოპედზე ჩართული უნდა იყოს ახლო ან შორი განათების ფარა/ფარები და უკანა საგაბარიტო სინათლეები.

მექანიკურ სატრანსპორტო საშუალებაზე წინა ნისლსაწინააღმდეგო ფარები დაყენებულ უნდა იყოს:

1

მძღოლის შეხედულების მიხედვით

2

ისე, რომ მისი გამნათებელი ზედაპირის არცერთი წერტილი არ იყოს ახლო განათების ფარების გამნათებელი ზედაპირის ყველაზე მაღალი წერტილის ზემოთ

3

ისე, რომ მისი გამნათებელი ზედაპირის არცერთი წერტილი არ იყოს საგაბარიტო სინათლეების გამნათებელი ზედაპირის ყველაზე დაბალი წერტილის ქვემოთ

განმარტება:

„საგზაო მოძრაობის შესახებ“ საქართველოს კანონის 49-ე მუხლის მე-4 პუნქტის თანახმად, თუ მექანიკური სატრანსპორტო საშუალება აღჭურვილია წინა ნისლსაწინააღმდეგო ფარებით, ისინი უნდა იყოს თეთრი ან ყვითელი სელექციური სინათლის, ორი, ხოლო მოტოციკლზე – ერთი. წინა ნისლსაწინააღმდეგო ფარები ისე უნდა დაყენდეს, რომ მათი გამნათებელი ზედაპირის არცერთი წერტილი არ იყოს ახლო განათების ფარების გამნათებელი ზედაპირის ყველაზე მაღალი წერტილის ზემოთ. თუ მექანიკურ სატრანსპორტო საშუალებაზე ან მისაბმელზე დაყენებულია უკანა ნისლსაწინააღმდეგო ფარები, ისინი წითელი უნდა იყოს.

არასაკმარისი ხილვადობის პირობებში ან ვიწრო მიხვეულ-მოხვეულ გზებზე მოძრაობისას, ნისლსაწინააღმდეგო ფარების ჩართვა ხორციელდება:

1

საავარიო შუქსიგნალიზაციასთან ერთად

2

შორი ან ახლო განათების ფარებთან ერთად

3

მხოლოდ წინა და უკანა საგაბარიტო სინათლეებთან ერთად

განმარტება:

„საგზაო მოძრაობის შესახებ“ საქართველოს კანონის 49-ე მუხლის მე-5 პუნქტის თანახმად, არასაკმარისი ხილვადობის პირობებში ან ვიწრო მიხვეულ-მოხვეულ გზებზე მოძრაობისას, ნისლსაწინააღმდეგო ფარები ირთვება შორი ან ახლო განათების ფარებთან ერთად.

წინა საგაბარიტო სინათლეებით აღჭურვილ მექანიკურ სატრანსპორტო საშუალებაზე და მოპედზე ასეთი სინათლეები უნდა ჩაირთოს:

1

მხოლოდ შორი განათების ფარებთან ერთად

2

მხოლოდ ახლო განათების ფარებთან ერთად

3

მხოლოდ წინა ნისლსაწინააღმდეგო ფარებთან ერთად

4

როგორც შორი და ახლო განათების ფარებთან, ასევე წინა ნისლსაწინააღმდეგო ფარებთან ერთად

ბანმარტუბა:

„საგზაო მოძრაობის შესახებ“ საქართველოს კანონის 49-ე მუხლის მე-6 პუნქტის თანახმად, წინა საგაბარიტო სინათლეებით აღჭურვილ მექანიკურ სატრანსპორტო საშუალებაზე, აგრეთვე მოპედზე ასეთი სინათლეები უნდა ჩაირთოს შორი ან ახლო განათების ფარებთან ან წინა ნისლსაწინააღმდეგო ფარებთან ერთად.

თუ ავტომობილი აღჭურვილია წინა ნისლსაწინააღმდეგო ფარებით, ისინი უნდა იყოს:

1

თეთრი ან ყვითელი სელექციური სინათლის, რაოდენობით ორი

2

წითელი ან ყვითელი სელექციური სინათლის, რაოდენობით ოთხი

3

წითელი სელექციური სინათლის, რაოდენობით ერთი

ბანმარტუბა:

„საგზაო მოძრაობის შესახებ“ საქართველოს კანონის 49-ე მუხლის მე-4 პუნქტის თანახმად, თუ მექანიკური სატრანსპორტო საშუალება აღჭურვილია წინა ნისლსაწინააღმდეგო ფარებით, ისინი უნდა იყოს თეთრი ან ყვითელი სელექციური სინათლის, ორი, ხოლო მოტოციკლზე – ერთი.

თუ მექანიკურ სატრანსპორტო საშუალებებზე ან მისაბმელზე დაყენებულია უკანა ნისლსაწინააღმდეგო ფარები, ისინი უნდა იყოს:

1

წითელი ფერის

2

თეთრი ფერის

3

ყვითელი ფერის

ბანმარტეზა:

„საგზაო მოძრაობის შესახებ“ საქართველოს კანონის 49-ე მუხლის მე-4 პუნქტის თანახმად, თუ მექანიკურ სატრანსპორტო საშუალებაზე ან მისაბმელზე დაყენებულია უკანა ნისლსაწინააღმდეგო ფარები, ისინი წითელი უნდა იყოს.

დღის ნათელ დროს გზაზე მოძრავი სატრანსპორტო საშუალების აღნიშვნის მიზნით სავალდებულოა ახლო განათების ფარებისა და უკანა საგაბარიტო სინათლეების ჩართვა:

1

მხოლოდ ავტობუსით ან სათანადოდ მოწყობილი სატვირთო ავტომობილის ძარით ბავშვთა ჯგუფის გადაყვანისას

2

მხოლოდ მექანიკური სატრანსპორტო საშუალების ბუქსირებისას, მობუქსირე სატრანსპორტო საშუალებაზე

3

მხოლოდ სამარშრუტო სატრანსპორტო საშუალებებზე სპეციალურად მათთვის გამოყოფილ ზოლზე, ძირითადი ნაკადის საპირისპიროდ მოძრაობისას

4

ამ ბილეთში ჩამოთვლილ ყველა შემთხვევაში

ბანმარტეზა:

„საგზაო მოძრაობის შესახებ“ საქართველოს კანონის 49-ე მუხლის მე-8 პუნქტის „ბ“, „დ“ და „ე“ ქვეპუნქტების თანახმად, დღის ნათელ დროს გზაზე მოძრავი სატრანსპორტო საშუალების აღნიშვნის მიზნით სავალდებულოა ახლო განათების ფარებისა და უკანა საგაბარიტო სინათლეების ჩართვა: ბ) ავტობუსით ან სათანადოდ მოწყობილი სატვირთო ავტომობილის ძარით ბავშვთა ჯგუფის გადაყვანისას; დ) მექანიკური სატრანსპორტო საშუალების ბუქსირებისას, მობუქსირე სატრანსპორტო საშუალებაზე; ე) სამარშრუტო სატრანსპორტო საშუალებაზე, სპეციალურად მისთვის გამოყოფილ ზოლზე, ძირითადი ნაკადის საპირისპირო მიმართულებით მოძრაობისას.

თუ საპირისპიროდ მოძრავი სატრანსპორტო საშუალების მძღოლი არ მიაწვდის ამის აუცილებლობაზე, შორი განათების ფარები უნდა გამოირთოს და მათ ნაცვლად უნდა ჩაირთოს ახლო განათების ფარები შემხვედრის გვერდის აქცევის დროს, სატრანსპორტო საშუალებამდე არანაკლებ:

1

150 მეტრის მანძილზე

2

200 მეტრის მანძილზე

3

300 მეტრის მანძილზე

განმარტება:

„საგზაო მოძრაობის შესახებ“ საქართველოს კანონის 49-ე მუხლის მე-2 პუნქტის „ბ“ ქვეპუნქტის თანახმად, შორი განათების ფარები უნდა გამოირთოს და მათ ნაცვლად უნდა ჩაირთოს ახლო განათების ფარები შემდეგ შემთხვევებში: ბ) შემხვედრისთვის გვერდის აქცევის დროს, სატრანსპორტო საშუალებამდე არანაკლებ 150 მეტრ მანძილზე, რათა ფარების შექმა შემხვედრი სატრანსპორტო საშუალების მძღოლს თვალი არ მოსჭრას და მას მიეცეს მოძრაობის მშვიდად და უსაფრთხოდ გაგრძელების საშუალება, აგრეთვე უფრო შორ მანძილზე, თუ საპირისპირო მიმართულებით მიმავალი სატრანსპორტო საშუალების მძღოლი ფარის/ფარების შექის პერიოდული გადართვით მიაწვდის ამის აუცილებლობაზე.

შორი განათების ფარები უნდა გამოირთოს და მათ ნაცვლად ჩაირთოს ახლო განათების ფარები:

1

როცა თავიდან უნდა იქნეს აცილებული სხვა საგზაო მოძრაობის მონაწილეთა ან გზის გასწვრივ გამავალი სანაოსნო ან სალიანდაგო გზით მოსარგებლეთა მხედველობის დაბინდვა

2

საცხოვრებელ ზონაში მოძრაობისას

3

თუ ხილვადობა 300 მეტრზე ნაკლებია

განმარტება:

„საგზაო მოძრაობის შესახებ“ საქართველოს კანონის 49-ე მუხლის მე-2 პუნქტის „გ“ ქვეპუნქტის თანახმად, შორი განათების ფარები უნდა გამოირთოს და მათ ნაცვლად უნდა ჩაირთოს ახლო განათების ფარები შემდეგ შემთხვევებში: გ) ნებისმიერ სხვა პირობებში, როცა თავიდან უნდა იქნეს აცილებული სხვა საგზაო მოძრაობის მონაწილეთა ან გზის გასწვრივ გამავალი სანაოსნო ან სალიანდაგო გზით მოსარგებლეთა მხედველობის დაბინდვა.

დღე-ღამის ბნელ დროს, დასახლებულ პუნქტში მოძრაობისას, თუ გზა საკმარისად არის განათებული:

1

უნდა ჩაირთოს საგაბარიტო სინათლეები

2

უნდა ჩაირთოს ახლო განათების ფარები

3

უნდა ჩაირთოს შორი განათების ფარები

ბანმარტეზა:

„საგზაო მოძრაობის შესახებ“ საქართველოს კანონის 49-ე მუხლის მე-2 პუნქტის „ა“ ქვეპუნქტის თანახმად, შორი განათების ფარები უნდა გამოირთოს და მათ ნაცვლად უნდა ჩაირთოს ახლო განათების ფარები შემდეგ შემთხვევებში: ა) დასახლებულ პუნქტში, თუ გზა საკმარისად არის განათებული, და დაუსახლებელ პუნქტში, თუ სავალი ნაწილი თანაბრად არის განათებული და ეს განათება საკმარისია მძღოლისათვის საკმარის მანძილზე კარგი ხილვადობის უზრუნველსაყოფად, აგრეთვე იმისათვის, რომ სხვა საგზაო მოძრაობის მონაწილეები საკმარის მანძილზე ხედავდნენ მოცემულ სატრანსპორტო საშუალებას.

უკუსვლის მაშუქების ჩართვა ნებადართულია:

1

მხოლოდ იმ შემთხვევებში, როცა სატრანსპორტო საშუალება ახორციელებს ან აპირებს უკუსვლით მოძრაობას

2

მხოლოდ იმ შემთხვევებში, როცა სატრანსპორტო საშუალება ამუხრუჭებს

3

ამ ბილეთში ჩამოთვლილ ყველა შემთხვევაში

ბანმარტეზა:

„საგზაო მოძრაობის შესახებ“ საქართველოს კანონის 49-ე მუხლის მე-12 პუნქტის თანახმად, უკუსვლის მაშუქის ჩართვა ნებადართულია, მხოლოდ იმ შემთხვევაში, როცა სატრანსპორტო საშუალება ახორციელებს ან აპირებს უკუსვლით მოძრაობას.

დასაშვებია თუ არა სატრანსპორტო საშუალებების წინ წითელი და უკან თეთრი სინათლეებით აღჭურვა:

1

დასაშვებია

2

დაუშვებელია

3

დასაშვებია, მხოლოდ სპეციალური
სამსახურის სატრანსპორტო საშუალებებზე

განმარტება:

„საგზაო მოძრაობის შესახებ“ საქართველოს კანონის 49-ე მუხლის მე-13 პუნქტის თანახმად, აკრძალულია სატრანსპორტო საშუალების წინ წითელი და უკან თეთრი სინათლეებით აღჭურვა. დაუშვებელია სატრანსპორტო საშუალების კონსტრუქციის შეცვლა ან აღჭურვა დამატებითი სინათლეებით, რომლებიც შეიძლება ეწინააღმდეგებოდეს მოცემულ მოთხოვნებს.

დასაშვებია თუ არა სატრანსპორტო საშუალების კონსტრუქციის შეცვლა ან მისი აღჭურვა დამატებითი სინათლეებით?

1

არ არის დასაშვები

2

დასაშვებია მხოლოდ კანონმდებლობით
გათვალისწინებული მოთხოვნების დაცვით

განმარტება:

„საგზაო მოძრაობის შესახებ“ საქართველოს კანონის 49-ე მუხლის მე-13 პუნქტის თანახმად, აკრძალულია სატრანსპორტო საშუალების წინ წითელი და უკან თეთრი სინათლეებით აღჭურვა. დაუშვებელია სატრანსპორტო საშუალების კონსტრუქციის შეცვლა ან აღჭურვა დამატებითი სინათლეებით, რომლებიც შეიძლება ეწინააღმდეგებოდეს მოცემულ მოთხოვნებს.

დასაშვებია თუ არა ერთსა და იმავე სატრანსპორტო საშუალებაზე ერთნაირი დანიშნულებისა და ერთსა და იმავე მხარეს მიმართული სხვადასხვა ფერის ფარების დაყენება?

1

დასაშვებია

2

დაუშვებელია

3

დასაშვებია მხოლოდ ოპერატიული
სამსახურის ავტომობილზე

ბანმარტეზა:

„საგზაო მოძრაობის შესახებ“ საქართველოს კანონის 49-ე მუხლის მე-14 პუნქტის თანახმად, ერთ სატრანსპორტო საშუალებაზე ერთნაირი დანიშნულებისა და ერთსა და იმავე მხარეს მიმართული ფარები ერთი ფერის უნდა იყოს. ლუწი რაოდენობის ფარები და შექამრეკლი მონყოილობები სატრანსპორტო საშუალების შუა გრძივ კვეთასთან მიმართებით სიმეტრიულად უნდა იყოს განლაგებული, გარდა იმ სატრანსპორტო საშუალებისა, რომლის გარეგანი ფორმა არ არის სიმეტრიული. ერთნაირი დანიშნულების ფარების ყოველ წყვილს აშკარად ერთნაირი შექძალა უნდა ჰქონდეს.

დასახლებულ პუნქტში ფარა-პროექტორით და ფარა-მადიებლით სარგებლობა შეუძლია:

1

მხოლოდ სახიფათო ტვირთის გადამტანი
ავტოსატრანსპორტო საშუალებების
მძღოლებს

2

ნებისმიერ მძღოლს, სურვილის შემთხვევაში

3

მხოლოდ ოპერატიული და სპეციალური
სამსახურების სატრანსპორტო საშუალებათა
მძღოლებს სამსახურებრივი მოვალეობის
შესრულებისას

ბანმარტეზა:

„საგზაო მოძრაობის შესახებ“ საქართველოს კანონის 49-ე მუხლის მე-15 პუნქტის თანახმად, ფარა-პროექტორითა და ფარა-მადიებლით სარგებლობა ნებადართულია მხოლოდ დაუსახლებელ პუნქტში, თუ არ არის საპირისპირო მიმართულებით მოძრავი სატრანსპორტო საშუალება. დასახლებულ პუნქტში ასეთი ფარებით სარგებლობა შეუძლიათ მხოლოდ ოპერატიული და სპეციალური სამსახურების სატრანსპორტო საშუალებათა მძღოლებს სამსახურებრივი მოვალეობის შესრულებისას.

ფარა-პროექტორით და ფარა-მაცივლით სარგებლობა ნებადართულია:

1

დასახლებულ პუნქტში ცალხრივ მოძრაობიან გზის სავალ ნაწილზე

2

მხოლოდ დაუსახლებელ პუნქტში, თუ არ არის საპირისპიროდ მოძრავი სატრანსპორტო საშუალება

3

დასახლებულ პუნქტში იმ გზაზე, სადაც თითოეული მიმართულებისათვის ერთი სამოძრაო ზოლია, შუაში ტრამვაის ლიანდაგების გარეშე

ბანმარტუბა:

„საგზაო მოძრაობის შესახებ“ საქართველოს კანონის 49-ე მუხლის მე-15 პუნქტის თანახმად, ფარა-პროექტორითა და ფარა-მაცივლით სარგებლობა ნებადართულია მხოლოდ დაუსახლებელ პუნქტში, თუ არ არის საპირისპირო მიმართულებით მოძრავი სატრანსპორტო საშუალება. დასახლებულ პუნქტში ასეთი ფარებით სარგებლობა შეუძლიათ მხოლოდ ოპერატიული და სპეციალური სამსახურების სატრანსპორტო საშუალებათა მძღოლებს სამსახურებრივი მოვალეობის შესრულებისას.

სატრანსპორტო საშუალებები შეიძლება გაჩერდნენ ან იმყოფებოდნენ სადგომზე რაიმე სახის გარე სანათი ხელსაწყოების ჩაურთველად:

1

მხოლოდ იმგვარად განათებულ გზაზე, სადაც სატრანსპორტო საშუალების კარგად დანახვა (გარჩევა) შესაძლებელია საკმაო მანძილზე

2

მხოლოდ სავალი ნაწილის და მკვრივი საფარის მქონე გვერდულებს მიღმა

3

ამ ბილეთში ჩამოთვლილ ნებისმიერ შემთხვევაში

ბანმარტუბა:

„საგზაო მოძრაობის შესახებ“ საქართველოს კანონის 49-ე მუხლის მე-11 პუნქტის „ა“ და „ბ“ ქვეპუნქტების თანახმად, ამ მუხლის მე-9 და მე-10 პუნქტებით დადგენილ მოთხოვნათა მიუხედავად, მექანიკური სატრანსპორტო საშუალება შეიძლება გაჩერდეს ან იმყოფებოდეს სადგომზე ნებისმიერი გარე სანათი ხელსაწყოების ჩაურთველად: ა) იმგვარად განათებულ გზაზე, სადაც სატრანსპორტო საშუალების კარგად დანახვა (გარჩევა) შესაძლებელია საკმაო მანძილზე; ბ) სავალი ნაწილისა და მკვრივი საფარის მქონე გვერდულების მიღმა.

დასახლებულ პუნქტებში წინა და უკანა საგაბარიტო სინათლეების ნაცვლად შეიძლება ჩართულ იქნეს პარკირების ნათურები იმ პირობით, რომ:

1

სატრანსპორტო საშუალების სიგრძე არ აღემატება 6 მეტრს, სიგანე - 2 მეტრს

2

სატრანსპორტო საშუალებას არ გააჩნია მისაბმელი

3

დაცულია ამ ბილეთში ჩამოთვლილი ყველა პირობა

განმარტება:

„საგზაო მოძრაობის შესახებ“ საქართველოს კანონის 49-ე მუხლის მე-10 პუნქტის „ა“ და „ბ“ ქვეპუნქტების თანახმად, დასახლებულ პუნქტში წინა და უკანა საგაბარიტო სინათლეების ნაცვლად შეიძლება ჩართულ იქნეს პარკირების ნათურები იმ პირობით, რომ: ა) სატრანსპორტო საშუალების სიგრძე არ აღემატება 6 მეტრს, ხოლო სიგანე – 2 მეტრს; ბ) სატრანსპორტო საშუალებას არ აქვს მისაბმელი.

დღე-ღამის ბნელ დროს ან არასაკმარისი ხილვადობის პირობებში აღმართის ბოლოსთან მიახლოებისას სატრანსპორტო საშუალების მძღოლმა შორი ნათების ფარები უნდა გამოართოს და ჩართოს ახლო ნათების ფარები:

1

ნებისმიერ შემთხვევაში, აღმართის ბოლოსთან მიახლოებისას

2

მხოლოდ შემხვედრი სატრანსპორტო საშუალების გამოჩენისას

განმარტება:

დღე-ღამის ბნელ დროს ან არასაკმარისი ხილვადობის პირობებში, აღმართის ბოლოსთან მიახლოებისას სატრანსპორტო საშუალების მძღოლმა ნებისმიერ შემთხვევაში უნდა გამოართოს შორი ნათების ფარები და ჩართოს ახლო ნათების ფარები.

სატრანსპორტო საშუალების რომელი გარე სანათი ხელსაწყოების ჩართვა უზრუნველყოფს გზის უკეთეს ხილვადობას დღე-ღამის ბნელ დროს, ძლიერი თოვის პირობებში?

1

შორი ნათების ფარები

2

ნისლსაწინააღმდეგო ფარები შორი ნათების ფარებთან ერთად

3

ნისლსაწინააღმდეგო ფარები ახლო ნათების ფარებთან ერთად

განმარტება:

დღე-ღამის ბნელ დროს, ძლიერი თოვის პირობებში გზის უკეთეს ხილვადობის უზრუნველსაყოფად მიზანშეწონილია ნისლსაწინააღმდეგო ფარების ახლო ნათების ფარებთან ერთად ჩართვა.

რა ოპერაციას ასრულებს სახნისი?

1

ბელტს ჭრის ვერტიკალურ სიბრტყეში

2

ბელტს ჭრის ჰორიზონტალურ სიბრტყეში

3

ბელტს ჭრის მოძრაობის პარალელურ სიბრტყეში

4

ეყრდნობა კვლის კედელს და უნარჩუნებს გუთანს მდგრადობას

განმარტება:

სახნისი ასრულებს ბელტის ჭრას ჰორიზონტალურ სიბრტყეში.

რა ოპერაციას ასრულებს საკვეთელი?

1 ბელტს ჭრის ვერტიკალურ სიბრტყეში

2 ბელტს ჭრის ჰორიზონტალურ სიბრტყეში

3 ეყრდნობა კვლის კედელს და უნარჩუნებს გუთანს მდგრადობას

4 არეგულირებს ხვნის სიღრმეს

ბანმარტიბა:

საკვეთელი ასრულებს ბელტის ჭრას ვერტიკალურ სიბრტყეში.

რისთვისაა განკუთვნილი საერთო დანიშნულების გუთნები?

1 ერთწლიანი კულტურების მოყვანისათვის ნიადაგის მოსახნავად

2 საპლანტაჟო ხვნისათვის

3 ტორფიანი და ჭაობიანი ნიადაგების მოსახნავად

ბანმარტიბა:

საერთო დანიშნულების გუთნები განკუთვნილია ერთწლიანი კულტურების მოყვანისათვის ნიადაგის მოსახნავად.

რომელი გუთნით ტარდება გლუვი ხვნა?

- | | |
|--------------------|---------------------|
| 1 უფროთ გუთნით | 2 საბრუნი გუთნით |
| 3 როტაციული გუთნით | 4 საპლანტაჟო გუთნით |

განმარტება:

გლუვი ხვნატარდება საბრუნი გუთნით.

რა მაჩვენებლებით შეირჩევა სახვნელი აპარატის მოძრაობის რაციონალური წესი?

- | | |
|---|--|
| 1 მწარმოებლობა, მოდების განი, აგრეგატის მოძრაობის სიჩქარე | 2 მწარმოებლობა, შესრულებული სამუშაოს ხარისხი, აგრეგატის მომსახურეობის სიმარტივე |
| 3 მოდების განი, აგრეგატის მოძრაობის სიჩქარე, შესრულებული სამუშაოს ხარისხი | 4 შესრულებული სამუშაოს ხარისხი, აგრეგატის მოძრაობის სიჩქარე, აგრეგატის მომსახურეობის სიმარტივე |

განმარტება:

სახვნელი აპარატის მოძრაობის რაციონალური წესი შეირჩევა შემდეგი მაჩვენებლებით: მწარმოებლობა, შესრულებული სამუშაოს ხარისხი და აგრეგატის მომსახურეობის სიმარტივე.

თემა 15:

მოძრაობის დანყება, მანევრირება,
სატრანსპორტო საშუალების განლაგება
სავალ ნაწილზე



ვალდებულია თუ არა წითელი ავტომობილის მძღოლი, მიმდებარე ტერიტორიიდან გზაზე გასვლისას გზა დაუთმოს ქვეითებს?

1

ვალდებულია

2

არ არის ვალდებული

ბანმარტუბა:

„საგზაო მოძრაობის შესახებ“ საქართველოს კანონის 25-ე მუხლის მე-7 პუნქტის თანახმად, მძღოლმა მიმდებარე ტერიტორიიდან გზაზე გამოსვლისას ან გზიდან ასეთ ტერიტორიაზე შესვლისას გზა უნდა დაუთმოს ქვეითებს.

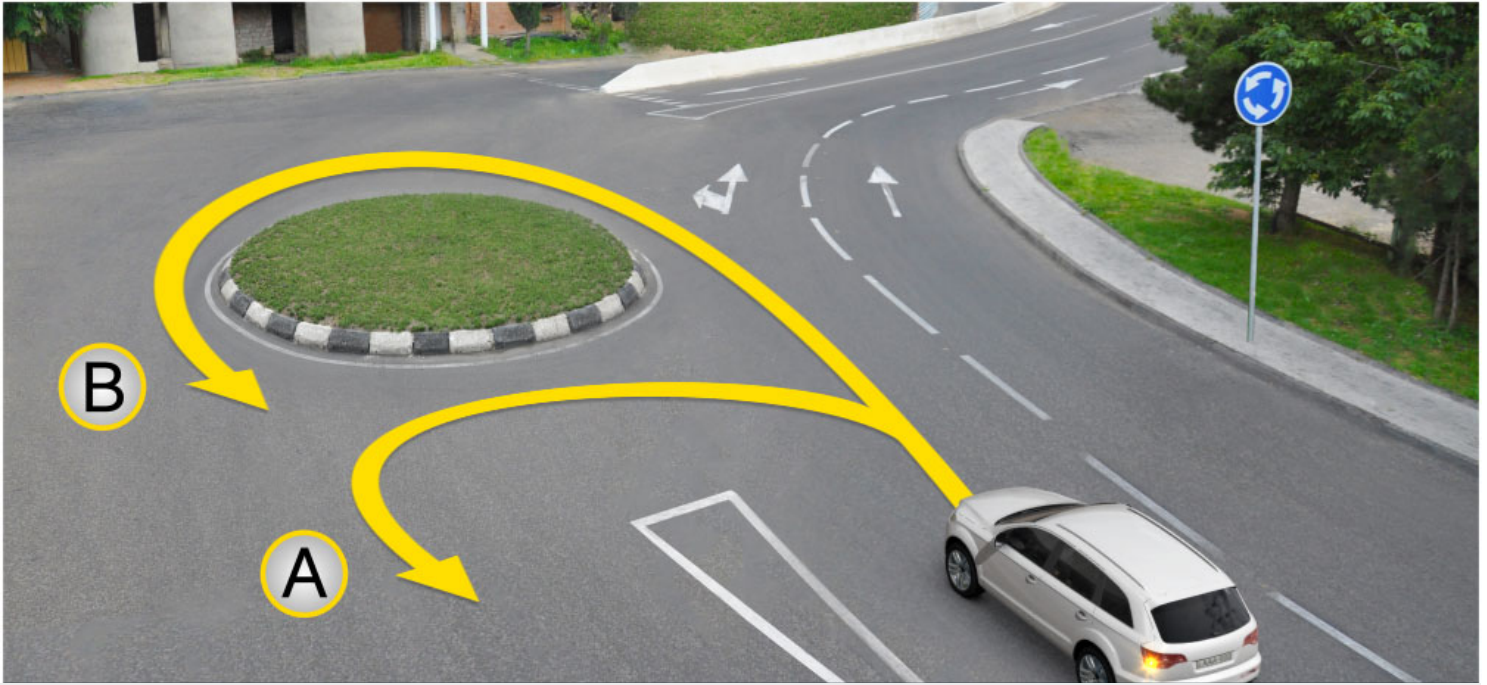

მსუბუქი ავტომობილის მძღოლს უფლება აქვს მობრუნების მანევრი შეასრულოს:

1

მხოლოდ A მიმართულებით

2

მხოლოდ B მიმართულებით

3

როგორც A, ასევე B მიმართულებით

განმარტება:

„საგზაო მოძრაობის შესახებ“ საქართველოს კანონის პირველი დანართის 4.3 პუნქტის თანახმად, საგზაო ნიშანი 4.3 „წრიული მოძრაობა“ - რთავს ისრებით ნაჩვენები მიმართულებებით მოძრაობის ნებას გზატკარედინზე, რომელზედაც წრიული მოძრაობაა ორგანიზებული.

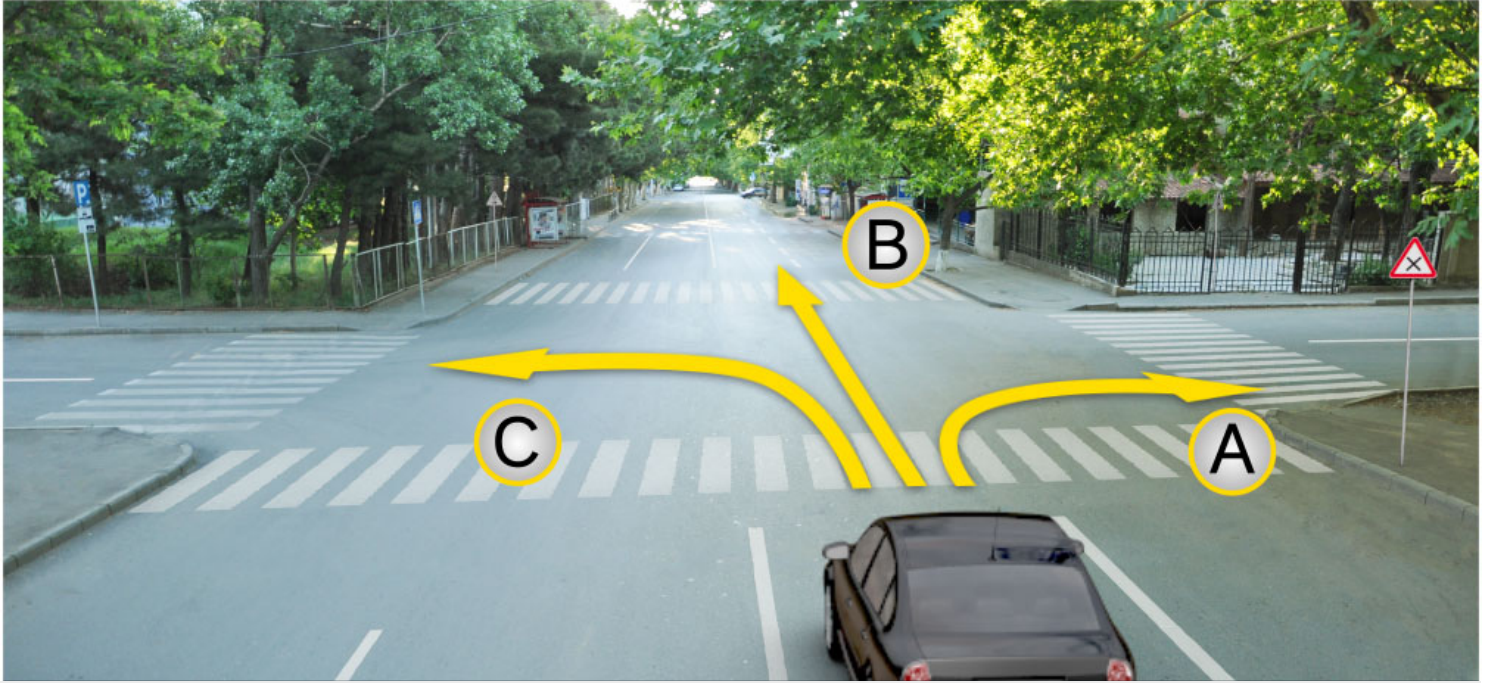

მსუბუქი ავტომობილის მძღოლს მოძრაობა ეკრძალება:

1

A მიმართულებით

2

B მიმართულებით

3

C მიმართულებით

განმარტება:

„საგზაო მოძრაობის შესახებ“ საქართველოს კანონის 32-ე მუხლის მე-5 პუნქტის თანახმად, გარდა იმ შემთხვევისა, როცა მოხვევა სრულდება გზატკეცილზე გასასვლელად, სადაც წრიული მოძრაობაა ორგანიზებული, მარჯვნივ ან მარცხნივ მოხვევის წინ, აგრეთვე მობრუნების წინ, სატრანსპორტო საშუალების მძღოლი ვალდებულია დროულად დაიკავოს შესაბამისი განაპირა მდებარეობა სავალ ნაწილზე, რომელიც თანმხვედრი მიმართულებით მოძრაობისთვისაა განკუთვნილი. ამავე კანონის მე-2 დანართის 1.1 პუნქტის თანახმად, ჰორიზონტალური საგზაო მონიშვნა 1.1 ყოფს საპირისპირო მიმართულებით მოძრავ სატრანსპორტო ნაკადებს და გზის სახიფათო მონაკვეთზე - აღნიშნავს მოძრაობის ზოლის საზღვრს ან სავალი ნაწილის საზღვრს, რომლებზე შესვლა აკრძალულია; აღნიშნავს სატრანსპორტო საშუალების დგომის ადგილის საზღვრს და იმ გზის სავალი ნაწილის ნაპირს, რომელიც მოძრაობის პირობებით არ განეკუთვნება ავტომაგისტრალს. 1.1 ხაზის გადაკვეთა აკრძალულია. დასაშვებია სავალი ნაწილის ნაპირის აღმნიშვნელი და მძღოლის მარჯვენა მხარეს განლაგებული 1.1 ხაზის გადაკვეთა სატრანსპორტო საშუალების გზის ნაპირზე გასაჩერებლად.



რომელი ავტომობილის მძღოლს წარმოექმნება გზის დათმობის ვალდებულება ისრის მიმართულებით მოძრაობის შემთხვევაში?

1

ყვითელი ავტომობილის მძღოლს

2

თეთრი ავტომობილის მძღოლს

განმარტება:

„საგზაო მოძრაობის შესახებ“ საქართველოს კანონის 32-ე მუხლის მე-4 პუნქტის თანახმად, მოძრაობის ზოლიდან ზოლში მოძრაობის მიმართულების შეუცვლელად გადასვლისას მძღოლმა გზა უნდა დაუთმოს გადასასვლელ მოძრაობის ზოლში თანმხვედრი მიმართულებით მოძრავ სატრანსპორტო საშუალებას. თანმხვედრი მიმართულებით მოძრავი სატრანსპორტო საშუალებების მიერ მოძრაობის ზოლების ერთდროულად შეცვლისას მოძრაობის ტრაექტორიების გადაკვეთის შემთხვევაში გავლის უპირატესობა ენიჭება მარჯნივ მყოფ სატრანსპორტო საშუალების მძღოლს.

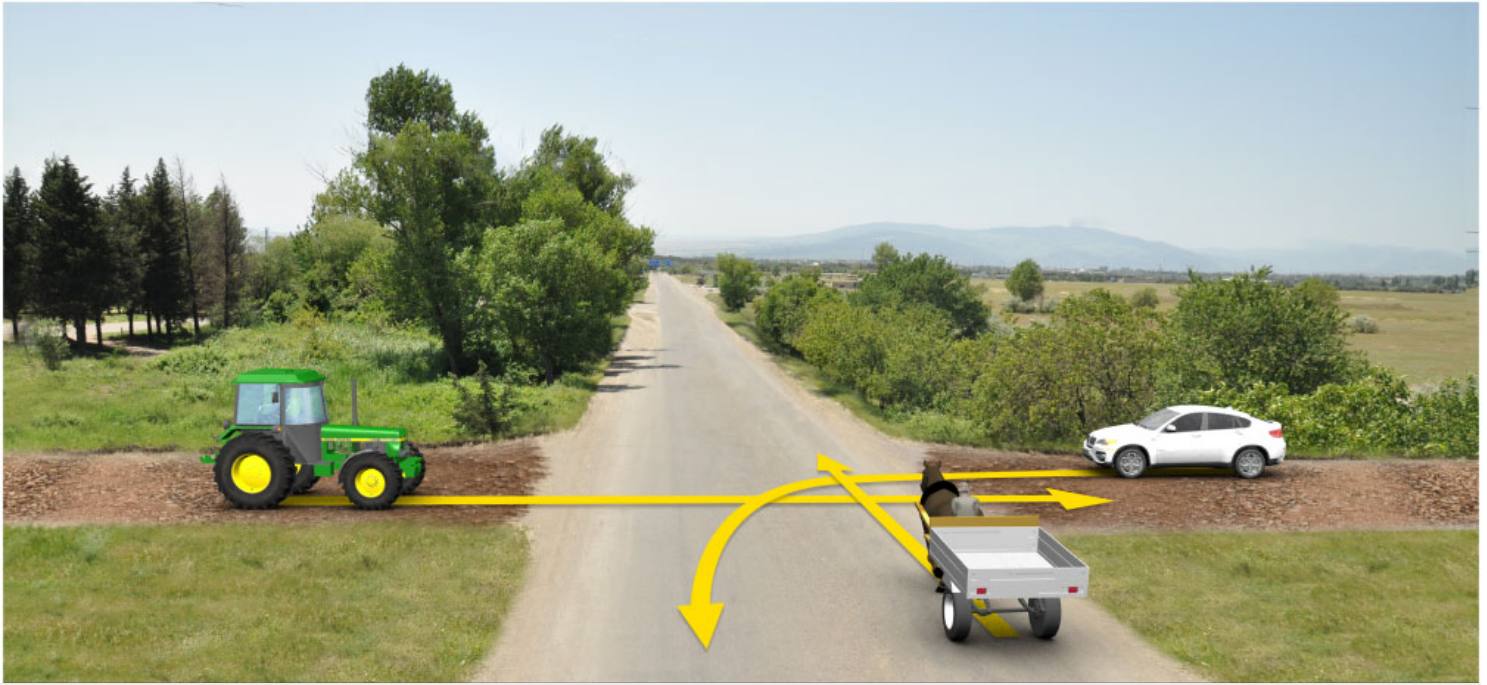

რომელი სატრანსპორტო საშუალების მძღოლის მიმართ წარმოექმნება გზის დათმობის ვალდებულება ტრაქტორის მძღოლს ისრის მიმართულებით მოძრაობის შემთხვევაში?

1

მხოლოდ მსუბუქი ავტომობილის მძღოლის მიმართ

2

მხოლოდ მეხრეს მიმართ

3

როგორც მსუბუქი ავტომობილის, ასევე მეხრეს მიმართ

ბანმარტეზა:

„საგზაო მოძრაობის შესახებ“ საქართველოს კანონის 36-ე მუხლის მე-4 პუნქტის „დ“ ქვეპუნქტის თანახმად, არარეგულირებულ გზატკარედინზე მარცხნივ მოხვევისას ან მობრუნებისას ურელსო სატრანსპორტო საშუალების მძღოლი ვალდებულია გზა დაუთმოს თანაბარ-მნიშვნელოვან გზაზე საპირისპირო მიმართულებიდან პირდაპირ ან მარჯვნივ მოძრავ სატრანსპორტო საშუალებას. ამავე წესით უნდა იხელმძღვანელონ ურთიერთშორის რელსიანი სატრანსპორტო საშუალებების მძღოლებმაც. ამავე მუხლის მე-6 პუნქტის თუ საგზაო ნიშნით სხვა რამ არ არის გათვალისწინებული, გრუნტოვანი გზიდან იმ გზაზე გასვლისას, რომელიც არ არის გრუნტოვანი გზა, მძღოლი ვალდებულია გზა დაუთმოს ამ გზაზე მოძრავ სატრანსპორტო საშუალებას.

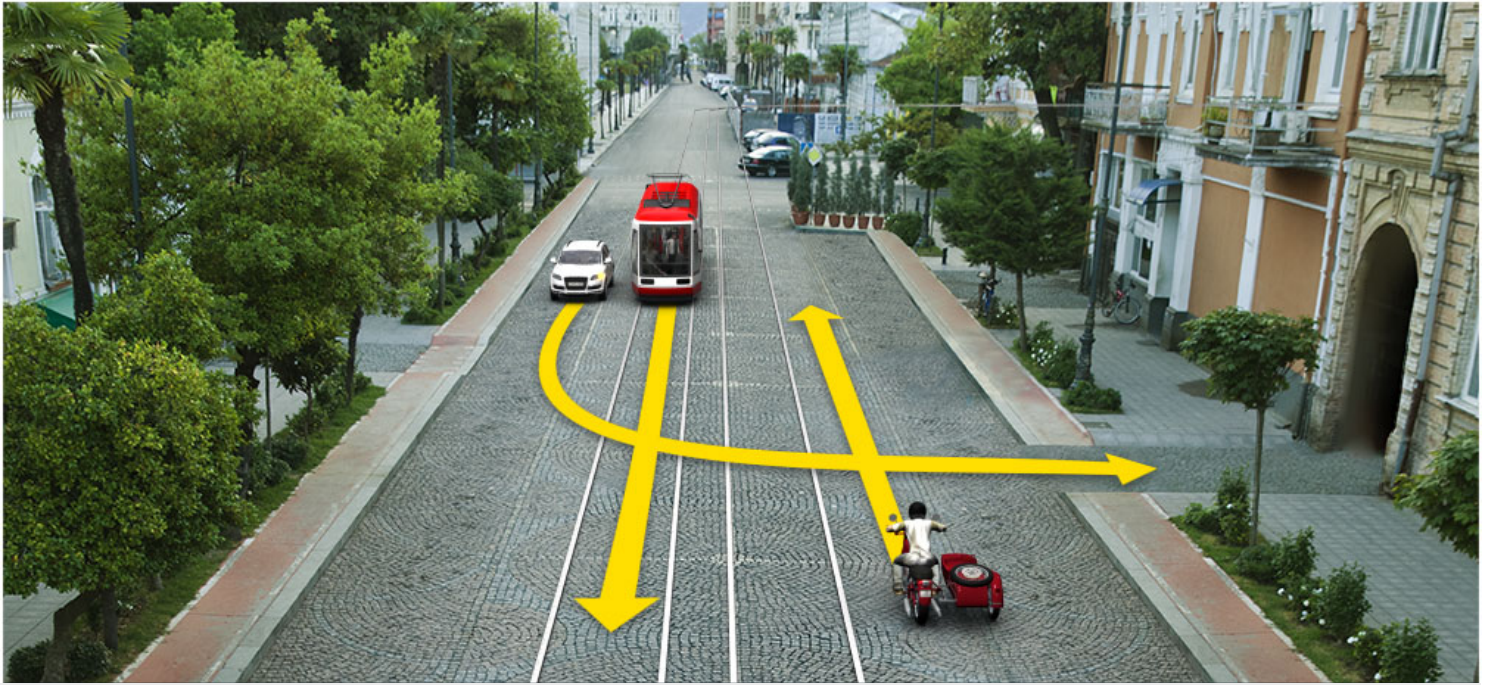

რომელი სატრანსპორტო საშუალების მძღოლის მიმართ წარმოიქმნება გზის დათმობის ვალდებულება თეთრი მსუბუქი ავტომობილის მძღოლს ისრის მიმართულებით მოძრაობის შემთხვევაში?

1

მხოლოდ მოტოციკლის მძღოლის მიმართ

2

მხოლოდ ტრამვაის მძღოლის მიმართ

3

როგორც მოტოციკლის მძღოლის, ასევე ტრამვაის მძღოლის მიმართ

ბანმარტეზა:

„საგზაო მოძრაობის შესახებ“ საქართველოს კანონის 32-ე მუხლის მე-3 და მე-9 პუნქტების თანახმად: 3. მიმდებარე ტერიტორიიდან გზაზე გასვლისას მძღოლი ვალდებულია გზა დაუთმოს გზაზე მოძრავ სატრანსპორტო საშუალებასა და ქვეითს, ხოლო გზიდან გადასვლისას – იმ ქვეითს, ველოსიპედისტს, მოპედისა და ორბორბლიანი ელექტროთვითმგორავის მძღოლებს, რომლებსაც გზას უჭრის. 9. მარცხნივ მოხვევისას ან გზაჯვარედინის მიღმა მობრუნებისას ურელსო სატრანსპორტო საშუალების მძღოლი ვალდებულია გზა დაუთმოს საპირისპირო მიმართულებით მოძრავ სატრანსპორტო საშუალებას და თანმხვედრი მიმართულებით მოძრავ ტრამვაის.



ისრის მიმართულებით მოძრავი რომელი სატრანსპორტო საშუალების მძღოლი არღვევს საგზაო მოძრაობის წესებს?

1

მხოლოდ ტრაქტორის მძღოლი

2

მხოლოდ "CE" კატეგორიის ავტომობილის მძღოლი

3

მხოლოდ ტრაქტორისა და "CE" კატეგორიის ავტომობილის მძღოლები

4

მხოლოდ "CE" და "B" კატეგორიების ავტომობილების მძღოლები

განმარტება:

„საგზაო მოძრაობის შესახებ“ საქართველოს კანონის 38-ე მუხლის პირველი პუნქტის „ა“ და „გ.გ“ ქვეპუნქტების თანახმად, ავტომაგისტრალზე, ავტომაგისტრალის შესასვლელსა და გამოსასვლელზე: ა) აკრძალულია ქვეითის, ცხოველის, ველოსიპედის, მოპედის, ორბორბლიანი ელექტროთვითმგორავის, ავტომობილისა და მათი მისაბმელებისგან განსხვავებული ყველა სატრანსპორტო საშუალების მოძრაობა. გ.გ) მძღოლს ეკრძალება მეორე ზოლის იქით იმ ტვირთის გადამზიდავი ავტომობილით (მისაბმელებით ან მათ გარეშე) მოძრაობა, რომლის ნებადართული მაქსიმალური მასა 3,5 ტონას აღემატება ან იმ მისაბმელიანი ავტომობილებით მოძრაობა, რომელთა საერთო სიგრძე 7 მეტრზე მეტია.

თუ სამი მოძრაობის ზოლის მქონე ორმხრივ მოძრაობიანი გზის შუა ზოლი ორივე მიმართულებით მოძრაობისათვის გამოიყენება, თანხვედრი მიმართულების მოძრაობის მხარედ ითვლება:

1 შუა და მარჯვენა მოძრაობის ზოლები

2 მხოლოდ მარჯვენა მხარეს მდებარე მოძრაობის ზოლი

განმარტება:

„საგზაო მოძრაობის შესახებ“ საქართველოს კანონის 31-ე მუხლის მე-3 პუნქტის თანახმად, საგზაო მონიშვნით აღნიშნული სამი მოძრაობის ზოლის მქონე ორმხრივმოძრაობიან გზაზე თანხვედრი მიმართულების მოძრაობის მხარედ ითვლება მხოლოდ მარჯვენა მხარეს მდებარე მოძრაობის ზოლი, თუ საგზაო მოძრაობის ორგანიზაციის საშუალებებით სხვა რამ არ არის დადგენილი.



მოცემულ სიტუაციაში, სატრანსპორტო საშუალებების მიერ, მოძრაობის ზოლების ერთდროულად შეცვლისას, გავლის უპირატესობა ენიჭება:

1

მსუბუქი ავტომობილის მძღოლს

2

სატვირთო ავტომობილის მძღოლს

განმარტება:

„საგზაო მოძრაობის შესახებ“ საქართველოს კანონის 32-ე მუხლის მე-4 პუნქტის თანახმად, მოძრაობის მიმართულების შეუცვლელად მოძრაობის ზოლიდან ზოლში გადასვლისას, მძღოლმა გზა უნდა დაუთმოს გადასასვლელ მოძრაობის ზოლში თანმხვედრი მიმართულებით მოძრავ სატრანსპორტო საშუალებას. თანმხვედრი მიმართულებით მოძრავი სატრანსპორტო საშუალებების მიერ, მოძრაობის ზოლების ერთდროულად შეცვლისას, მოძრაობის ტრაექტორიების გადაკვეთის შემთხვევაში, გავლის უპირატესობა ენიჭება მარჯნივ მყოფ სატრანსპორტო საშუალებების მძღოლს.

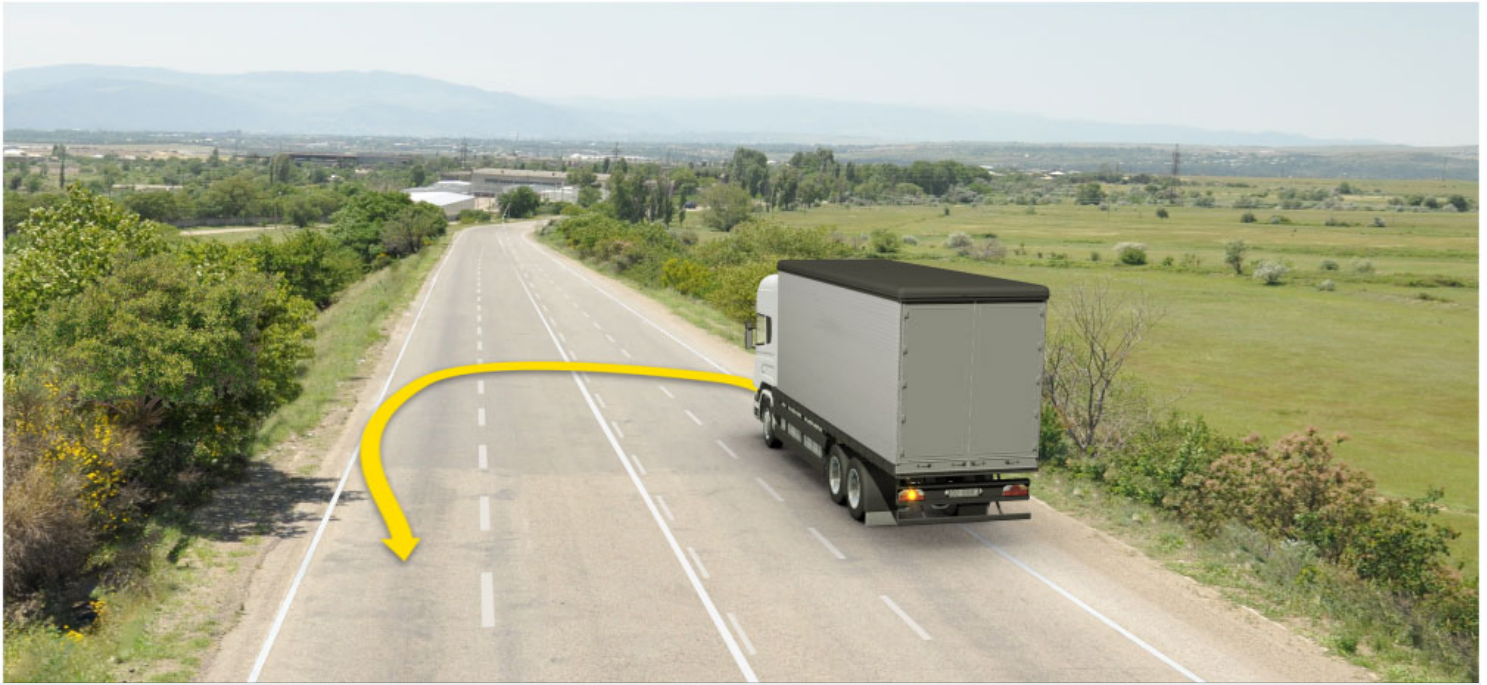

აქვს თუ არა უფლება სატვირთო ავტომობილის მძღოლს გააგრძელოს მოძრაობა ისრის მიმართულებით, თუ სავალი ნაწილის სიგანე არასაკმარისია მარცხენა ზოლიდან მობრუნებისათვის?

1

არ აქვს უფლება

2

აქვს უფლება

განმარტება:

„საგზაო მოძრაობის შესახებ“ საქართველოს კანონის 32-ე მუხლის მე-10 პუნქტის თანახმად, თუ გზატკარვედინის მიღმა, მობრუნებისას სავალი ნაწილის სიგანე არასაკმარისია უკიდურესი მარცხენა მდებარეობიდან მანევრისთვის, ეს უკანასკნელი შეიძლება შესრულდეს სავალი ნაწილის მარჯვენა ნაპირიდან ან მარჯვენა გვერდულიდან, ამასთან, მძღოლმა გზა უნდა დაუთმოს თანმხვედრი და საპირისპირო მიმართულებით მოძრავ სატრანსპორტო საშუალებებს. ამავე კანონის მე-2 დანართის 1.11 პუნქტის თანახმად, ჰორიზონტალური საგზაო მონიშვნა 1.11. ყოფს საპირისპირო ან თანმხვედრი მიმართულებით მოძრავ სატრანსპორტო ნაკადებს გზის მონაკვეთზე, სადაც გადაჯგუფება ნებადართულია მხოლოდ ერთი ზოლიდან; აღნიშნავს მობრუნების ადგილს, სადგომი მოედნიდან გამოსასვლელსა და შესასვლელს და ა. შ., სადაც მოძრაობა ნებადართულია მხოლოდ ერთ მხარეს. 1.11 ხაზის გადაკვეთა ნებადართულია წყვეტილი ხაზის მხრიდან, აგრეთვე უწყვეტი ხაზის მხრიდან, მაგრამ მხოლოდ გასწრების ან შემოვლის დამთავრებისას.

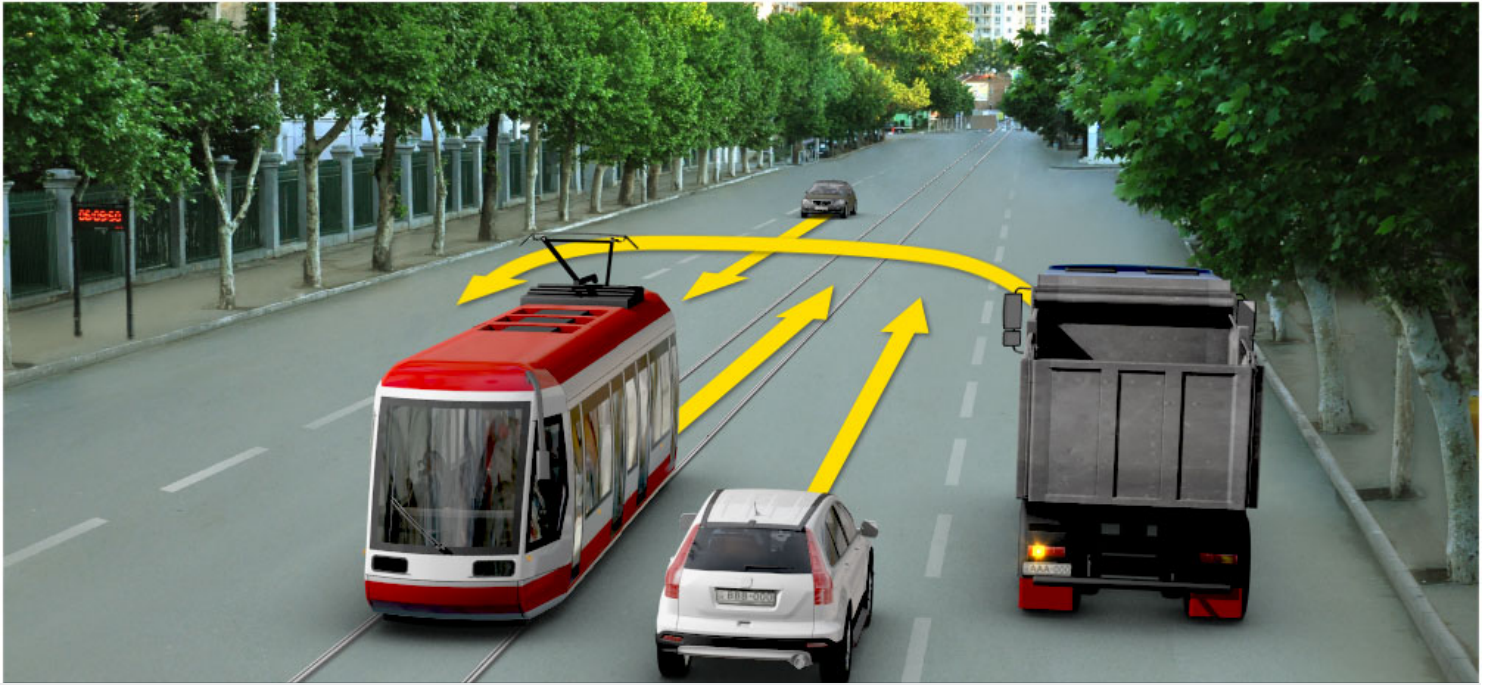

თუ სავალი ნაწილის სიგანე არასაკმარისია მარცხენა ზოლიდან სატვირთო ავტომობილის მობრუნებისათვის, ისრის მიმართულებით მოძრაობისას სატვირთო ავტომობილის მძღოლი ვალდებულია გზა დაუთმოს:

1

მხოლოდ ტრამვაის მძღოლს

2

მხოლოდ თეთრი მსუბუქი ავტომობილის მძღოლს

3

მხოლოდ შავი მსუბუქი ავტომობილის მძღოლს

4

სამივე სატრანსპორტო საშუალების მძღოლს

ბანმარტეზა:

„საგზაო მოძრაობის შესახებ“ საქართველოს კანონის 32-ე მუხლის მე-10 და მე-11 პუნქტების თანახმად: 10. თუ გზაჯვარედინის მიღმა მობრუნებისას სავალი ნაწილის სიგანე არასაკმარისია უკიდურესი მარცხენა მდებარეობიდან მობრუნებისთვის, ეს მანევრი შეიძლება შესრულდეს სავალი ნაწილის მარჯვენა კიდიდან ან მარჯვენა გვერდულადან. ამასთანავე, მძღოლმა გზა უნდა დაუთმოს თანმხვედრი და საპირისპირო მიმართულებებით მოძრავ სატრანსპორტო საშუალებებს. 11. თუ გზაჯვარედინზე სავალი ნაწილის სიგანე არასაკმარისია უკიდურესი მარცხენა მდებარეობიდან მობრუნებისთვის, მძღოლი ვალდებულია ეს მანევრი შეასრულოს გზაჯვარედინის მიღმა, გარდა იმ შემთხვევისა, როცა გზაჯვარედინის სიახლოვეს გზის სიგანე ამის შესაძლებლობას არ იძლევა. ყველა შემთხვევაში უზრუნველყოფილი უნდა იქნეს მოძრაობის უსაფრთხოება და დაბრკოლება არ უნდა შეექმნას სხვა საგზაო მოძრაობის მონაწილეებს. ამ პუნქტით განსაზღვრული წესი არ ვრცელდება იმ გზაჯვარედინებზე, რომლებზედაც მობრუნება აკრძალულია შესაბამისი საგზაო ნიშნით ან საგზაო მონიშვნით.

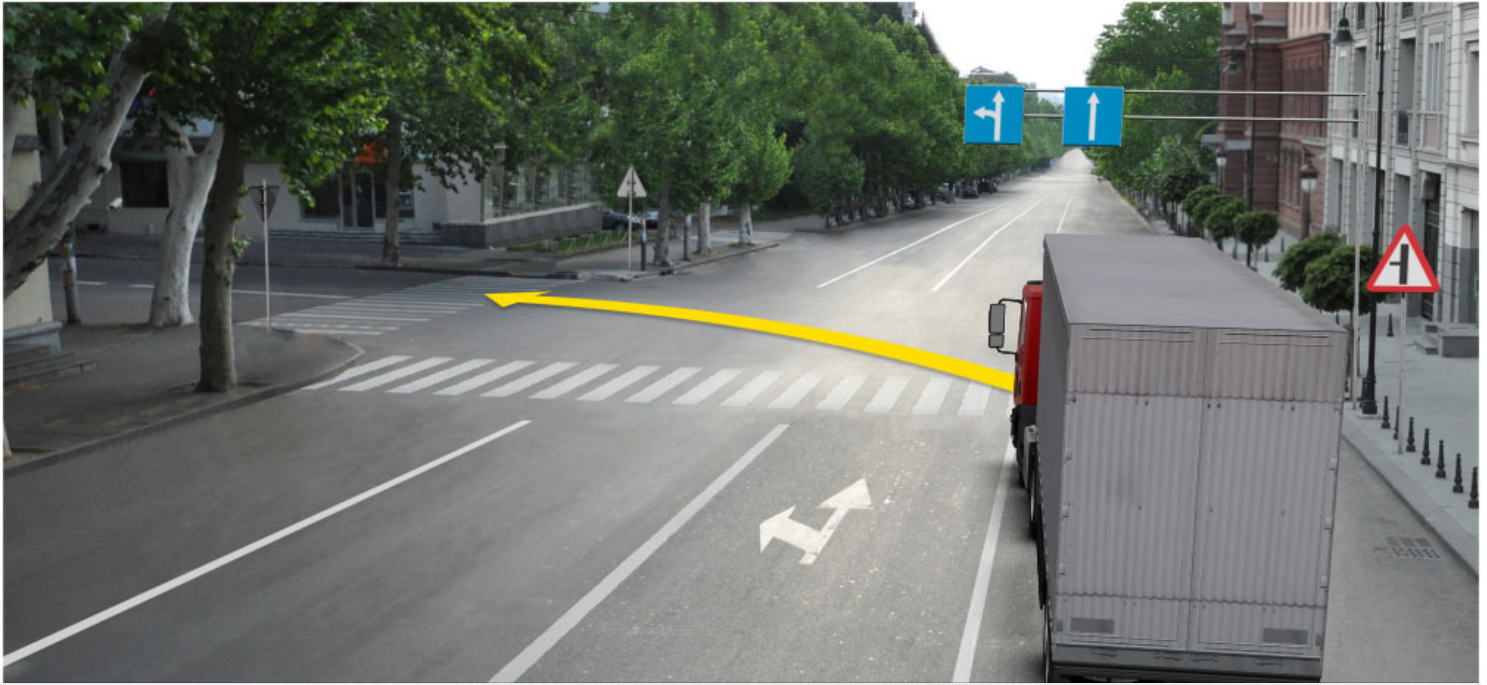

აქვს თუ არა უფლება სატვირთო ავტომობილის მძღოლს, გააგრძელოს მოძრაობა ისრის მიმართულებით, თუ სავალი ნაწილის სიგანე არასაკმარისია მარცხენა ზოლიდან მოხვევისათვის?

1

აქვს უფლება, თუ უზრუნველყოფილი იქნება მოძრაობის უსაფრთხოება და დაბრკოლება არ შეექმნება სხვა საგზაო მოძრაობის მონაწილეებს

2

არ აქვს უფლება

განმარტება:

„საგზაო მოძრაობის შესახებ“ საქართველოს კანონის 32-ე მუხლის მე-7 პუნქტის „ბ“ ქვეპუნქტისა და მე-8 პუნქტის თანახმად: 7. სხვა გზაზე გასასვლელად ან გზის მიმდებარე ტერიტორიაზე შესასვლელად მარჯვნივ ან მარცხნივ მოხვევის წინ, ისე, რომ არ დაარღვიოს ამ კანონის მე-20 მუხლის მე-2 პუნქტითა და ამ მუხლის პირველი და მე-2 პუნქტებით დადგენილი მოთხოვნები, თუ სატრანსპორტო საშუალების მძღოლი აპირებს გზიდან გასვლას: ბ) მარცხენა მხრიდან, სატრანსპორტო საშუალება, რამდენადაც ეს შესაძლებელია, უნდა მიუახლოვდეს გზის სავალი ნაწილის ღერძს (ორმხრივმოძრაობიან გზაზე) ან სავალი ნაწილის მარცხენა კიდე (ცალმხრივმოძრაობიან გზაზე), ხოლო თუ ის სხვა ორმხრივმოძრაობიან გზაზე აპირებს გასვლას, მოხვევა ისე უნდა შეასრულოს, რომ სავალი ნაწილების გადაკვეთიდან გამოსვლისას სატრანსპორტო საშუალება საპირისპირო მოძრაობის მხარეს არ აღმოჩნდეს. 8. თუ მძღოლი სატრანსპორტო საშუალების გაბარიტის ან სხვა მიზეზის გამო ვერ ასრულებს მოხვევას, ამ მუხლის მე-7 პუნქტით დადგენილ მოთხოვნათა გათვალისწინებით დასაშვებია ამ წესებიდან გადახვევა, თუ უზრუნველყოფილი იქნება მოძრაობის უსაფრთხოება და დაბრკოლება არ შეექმნება სხვა საგზაო მოძრაობის მონაწილეებს.

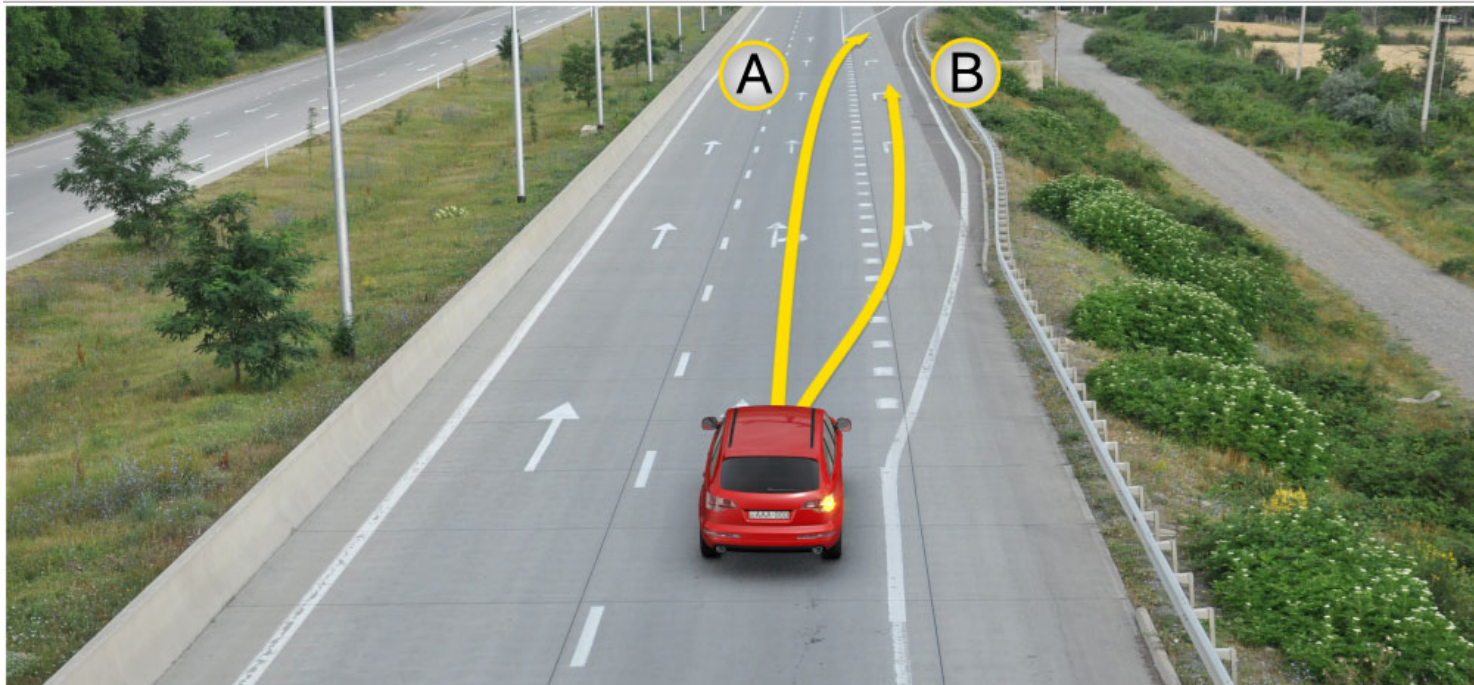

გზიდან გასასვლელად მსუბუქი ავტომობილის მძღოლს უფლება აქვს იმოძრაოს:

1

მხოლოდ A მიმართულებით

2

მხოლოდ B მიმართულებით

3

როგორც A, ასევე B მიმართულებით

ბანმარტეზა:

„საგზაო მოძრაობის შესახებ“ საქართველოს კანონის 32-ე მუხლის მე-13 პუნქტის თანახმად, დამუხრუჭების ზოლის არსებობის შემთხვევაში მძღოლი, რომელიც მოხვევას აპირებს, დროულად უნდა გადაადგილდეს ამ ზოლზე და შემდეგ უნდა შეანელოს სიჩქარე.

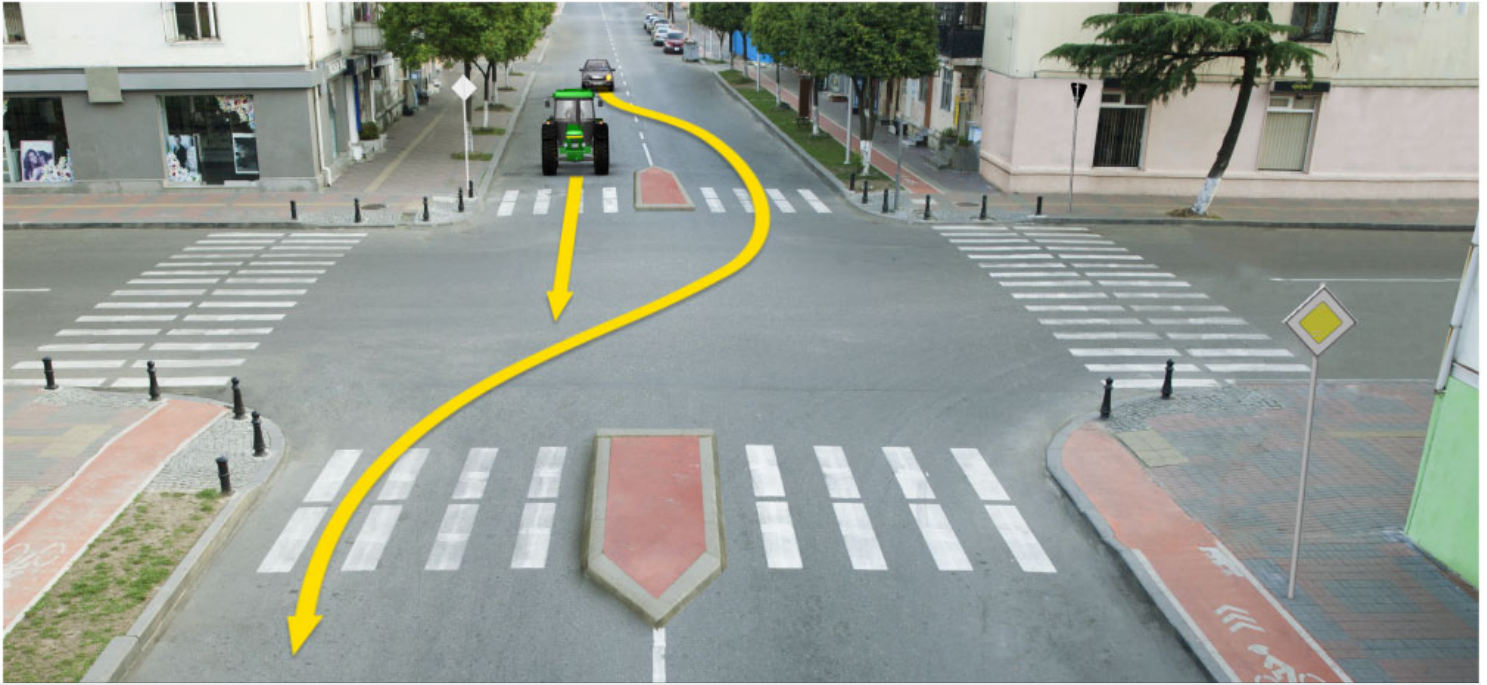

აქვს თუ არა უფლება მსუბუქი ავტომობილის მძღოლს გააგრძელოს მოძრაობა ისრის მიმართულებით, თუ ტრაქტორი მოძრაობს 25 კმ/სთ სიჩქარით?

1

არ აქვს უფლება

2

აქვს უფლება

განმარტება:

„საგზაო მოძრაობის შესახებ“ საქართველოს კანონის 32-ე მუხლის მე-17 პუნქტის „ბ“ ქვეპუნქტის თანახმად, ამ მუხლით დადგენილ მოთხოვნათა გათვალისწინებით, მძღოლს შეუძლია მარჯვნიდან ან მარცხნიდან შემოუაროს იმ სავალ ნაწილზე დაყენებულ უსაფრთხოების კუნძულს, ტუმბოს ან სხვა მოწყობილობას, რომელზედაც იგი მოძრაობს, გარდა იმ შემთხვევისა, როცა უსაფრთხოების კუნძული, ტუმბო ან სხვა მოწყობილობა ორმხრივმოძრაობიანი გზის სავალი ნაწილის ღერძზეა განლაგებული. ამ შემთხვევაში მძღოლმა უსაფრთხოების კუნძულს, ტუმბოს ან სხვა მოწყობილობას მხოლოდ მარჯვენა მხრიდან უნდა შემოუაროს.



ეკრძალება თუ არა მძღოლს ისრის მიმართულებით ავტომობილის მობრუნება, თუ ხილვადობა შეზღუდულია 90 მეტრამდე?

1

ეკრძალება

2

არ ეკრძალება

განმარტება:

„საგზაო მოძრაობის შესახებ“ საქართველოს კანონის 32-ე მუხლის მე-15 პუნქტის „ე“ ქვეპუნქტის თანახმად, აკრძალულია სატრანსპორტო საშუალების მობრუნება გზაზე, სადაც ხილვადობა თუნდაც ერთი მიმართულებით 100 მეტრზე ნაკლებია.

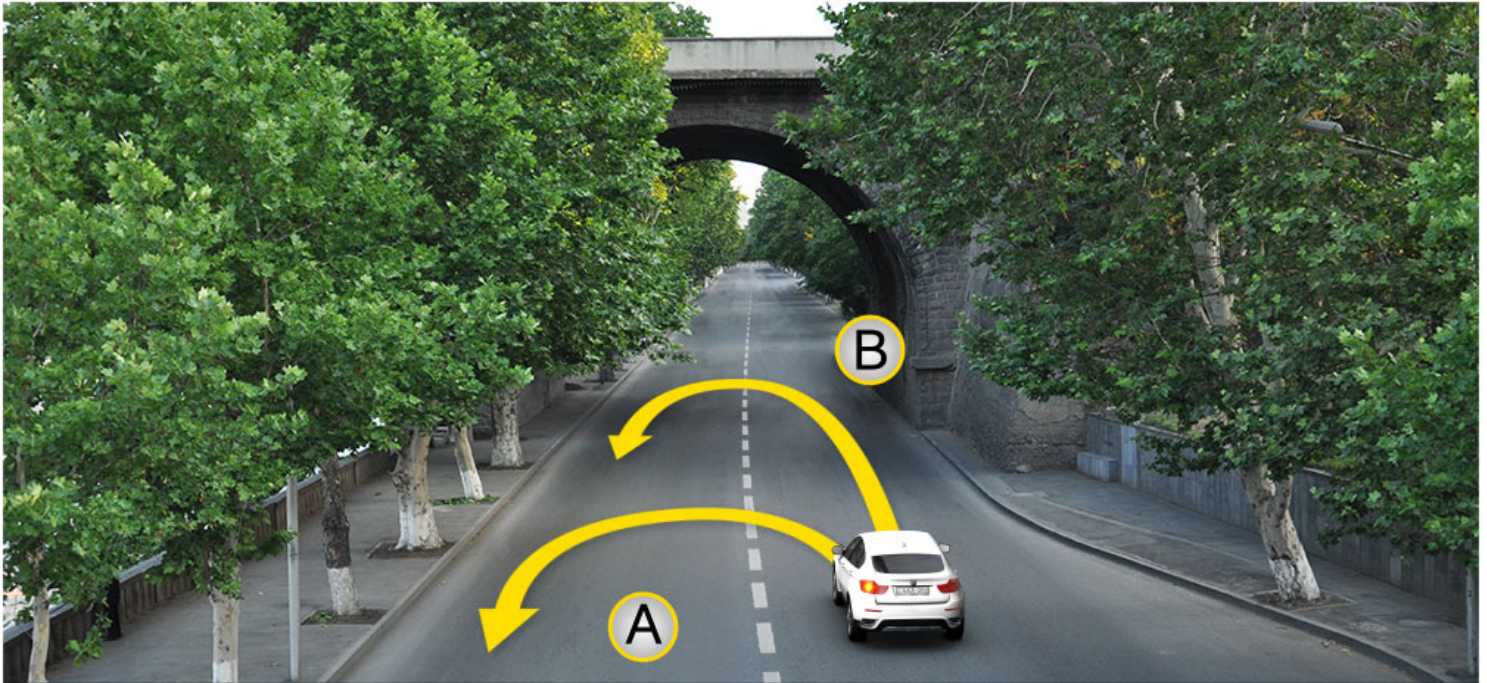

მოცემულ სიტუაციაში, ავტომობილის მობრუნება დასაშვებია:

1

მხოლოდ A მიმართულებით

2

მხოლოდ B მიმართულებით

3

როგორც A, ასევე B მიმართულებით

4

ორივე მიმართულებით დაუშვებელია

განმარტება:

„საგზაო მოძრაობის შესახებ“ საქართველოს კანონის 32-ე მუხლის მე-15 პუნქტის „გ“ ქვეპუნქტის თანახმად, აკრძალულია სატრანსპორტო საშუალების მობრუნება ხიდზე, გზაგამტარზე, ესტაკადაზე და მათ ქვეშ. ამავე კანონის მე-2 დანართის პირველი თავის (ჰორიზონტალური მონიშვნა) 1.5 პუნქტის თანახმად ჰორიზონტალური მონიშვნა 1.5. ყოფს საპირისპირო მიმართულებით მოძრავ სატრანსპორტო ნაკადებს გზაზე, რომელსაც მოძრაობის ორი ან სამი ზოლი აქვს; აღნიშნავს მოძრაობის ზოლების საზღვრებს ერთი მიმართულებით მოძრაობისათვის განკუთვნილი ორი და მეტი ზოლის არსებობისას. 1.5 ხაზის გადაკვეთა ნებადართულია ნებისმიერი მხრიდან.



მოცემულ სიტუაციაში, ავტომობილის მობრუნება დასაშვებია:

1

მხოლოდ A მიმართულებით

2

მხოლოდ B მიმართულებით

3

როგორც A, ასევე B მიმართულებით

4

ორივე მიმართულებით დაუშვებელია

ბანმართება:

„საგზაო მოძრაობის შესახებ“ საქართველოს კანონის 32-ე მუხლის მე-15 პუნქტის „ა“ და „ვ“ ქვეპუნქტების თანახმად, აკრძალულია სატრანსპორტო საშუალების მობრუნება: ა) ქვეითთა გადასასვლელზე; ვ) იმ ადგილას, სადაც გასაჩერებელი პუნქტია. ამავე კანონის პირველი დანართის მე-5 თავის (განსაკუთრებული მითითებების ნიშნები) 5.16 პუნქტის თანახმად საგზაო ნიშანი 5.16 „ავტობუსის და (ან) ტროლეიბუსის გაჩერების ადგილი“ აღნიშნავს შესაბამისი სახის სამარშრუტო სატრანსპორტო საშუალების გასაჩერებელ ადგილს. ამავე თავის 5.19.1 და 5.19.2 პუნქტების თანახმად საგზაო ნიშნები 5.19.1 და 5.19.2 „ქვეითთა გადასასვლელი“ - აღნიშნავს გზაზე ქვეითთა გადასასვლელისთვის გამოყოფილ ადგილს. ნიშანი 5.19.1 იდგმება გზის მარჯვენა მხარეს, ხოლო 5.19.2 - გზის მარცხენა მხარეს. გადასასვლელზე 1.14 მონიშვნის არ არსებობისას ნიშანი 5.19.1 იდგმება გადასასვლელის ახლო საზღვართან, ხოლო ნიშანი 5.19.2 - გადასასვლელის შორ საზღვართან.

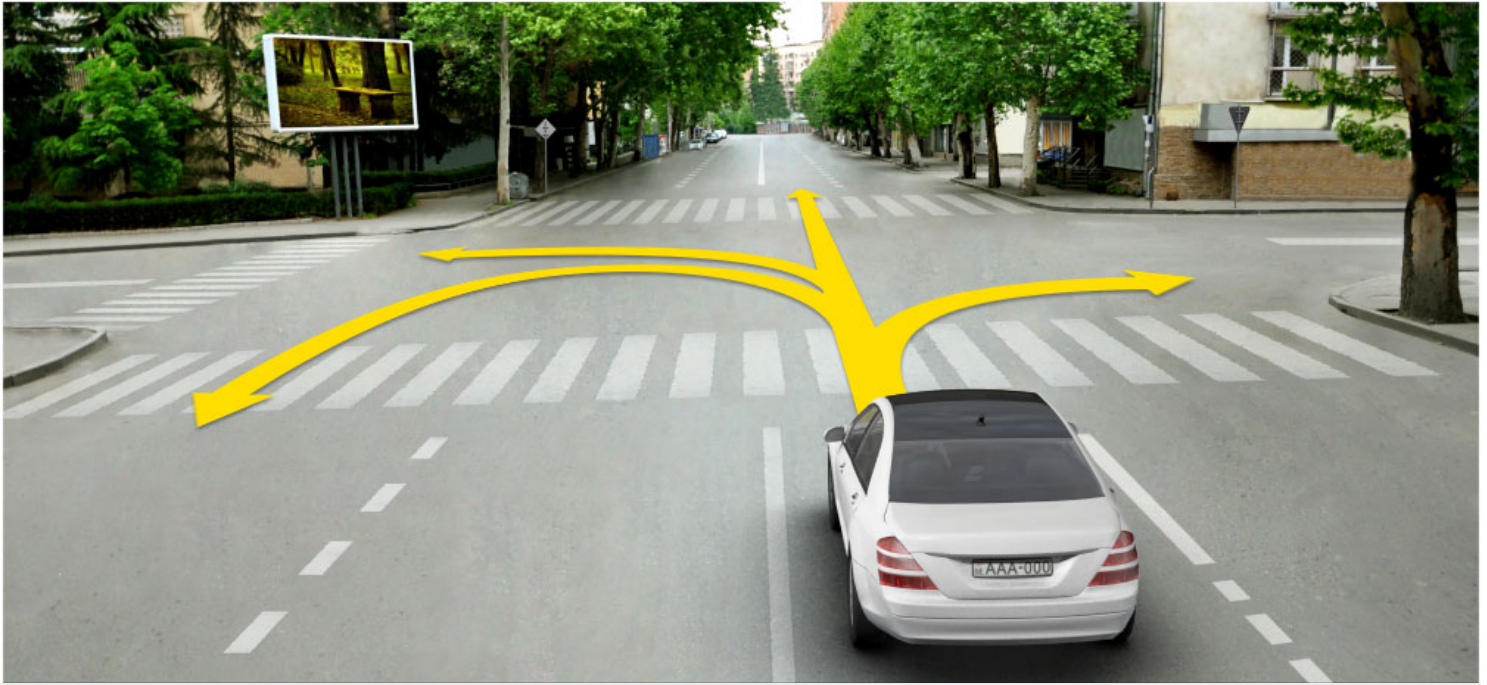

მსუბუქი ავტომობილის მძღოლს უფლება აქვს იმოძრაოს:

1

მხოლოდ მარცხნივ

2

მხოლოდ პირდაპირ და მარჯვნივ

3

მხოლოდ მარცხნივ და მარჯვნივ

4

მხოლოდ პირდაპირ, მარცხნივ და უკუმიმართულებით (მობრუნება)

ბანმარტეზა:

„საგზაო მოძრაობის შესახებ“ საქართველოს კანონის 32-ე მუხლის მე-7 პუნქტების თანახმად, სხვა გზაზე გასასვლელად ან გზის მიმდებარე ტერიტორიაზე შესასვლელად მარჯვნივ ან მარცხნივ მოხვევის წინ, ისე, რომ არ დაარღვიოს ამ კანონის მე-20 მუხლის მე-2 პუნქტითა და ამ მუხლის პირველი და მე-2 პუნქტებით დადგენილი მოთხოვნები, თუ სატრანსპორტო საშუალების მძღოლი აპირებს გზიდან გასვლას: ა) მარჯვენა მხრიდან, სატრანსპორტო საშუალებამ უნდა იმოძრაოს რაც შეიძლება ახლოს სავალი ნაწილის მარჯვენა კიდეებთან და შემდეგ შეასრულოს შეძლებისდაგვარად მოკლე მანევრი; ბ) მარცხენა მხრიდან, სატრანსპორტო საშუალება, რამდენადაც ეს შესაძლებელია, უნდა მიუახლოვდეს გზის სავალი ნაწილის ღერძს (ორმხრივმოძრაობიან გზაზე) ან სავალი ნაწილის მარცხენა კიდე (ცალმხრივმოძრაობიან გზაზე), ხოლო თუ ის სხვა ორმხრივმოძრაობიან გზაზე აპირებს გასვლას, მოხვევა ისე უნდა შეასრულოს, რომ სავალი ნაწილების გადაკვეთიდან გამოსვლისას სატრანსპორტო საშუალება საპირისპირო მოძრაობის მხარეს არ აღმოჩნდეს. ამავე კანონის მე-2 დანართის პირველი თავის (ჰორიზონტალური მონიშვნა) 1.1 პუნქტის თანახმად ჰორიზონტალური მონიშვნა 1.1 ყოფს საპირისპირო მიმართულებით მოძრავ სატრანსპორტო ნაკადებს და გზის სახიფათო მონაკვეთზე - აღნიშნავს მოძრაობის ზოლების საზღვრებს ან სავალი ნაწილის საზღვრებს, რომლებზედაც შესვლა აკრძალულია; 1.1 ხაზის გადაკვეთა აკრძალულია. დასაშვებია სავალი ნაწილის ნაპირის აღმნიშვნელი და მძღოლის მარჯვენა მხარეს განლაგებული 1.1 ხაზის გადაკვეთა სატრანსპორტო საშუალების გზის ნაპირზე გასაჩერებლად.

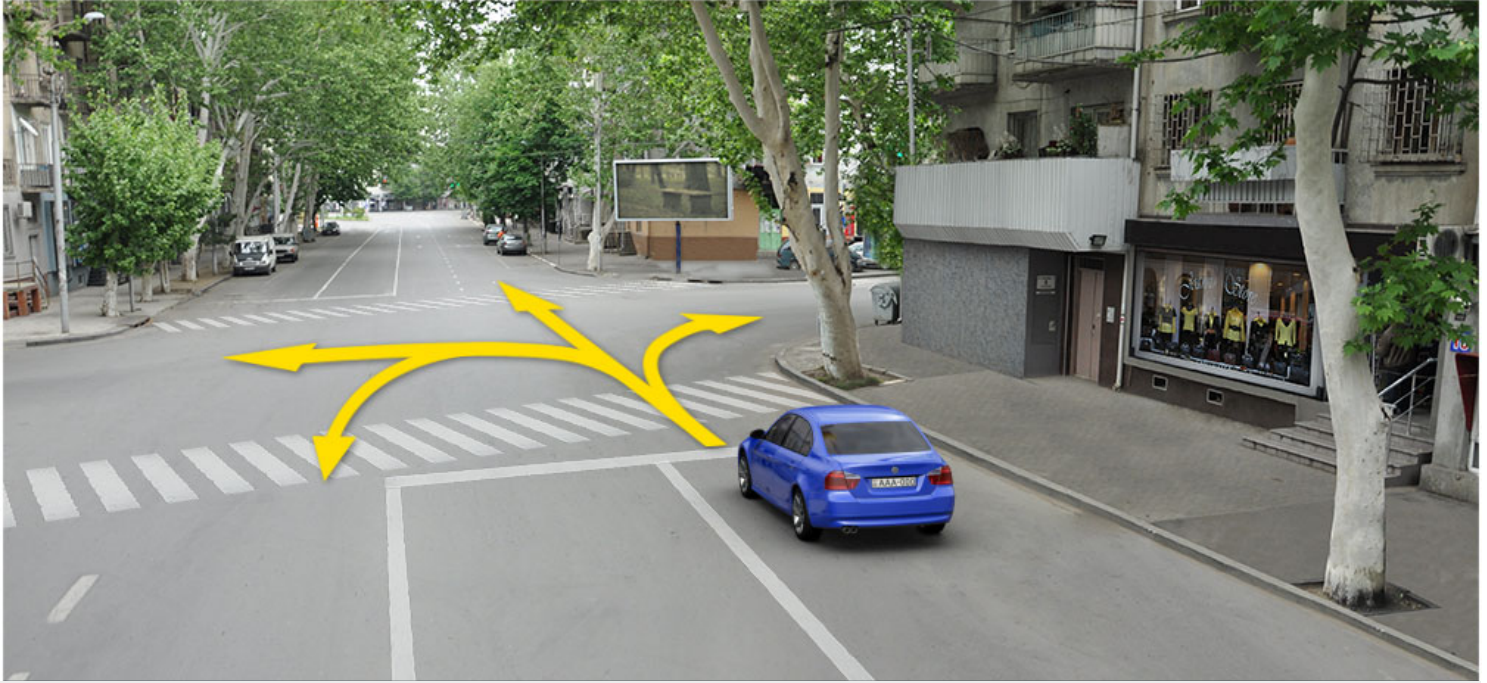

მსუბუქი ავტომობილის მძღოლს უფლება აქვს იმოძრაოს:

1

მხოლოდ მარჯვნივ

2

მხოლოდ მარცხნივ და მარჯვნივ

3

მხოლოდ პირდაპირ და მარჯვნივ

4

მხოლოდ პირდაპირ, მარცხნივ და უკუმიმართულებით (მობრუნება)

ბანმართება:

„საგზაო მოძრაობის შესახებ“ საქართველოს კანონის 32-ე მუხლის მე-7 პუნქტების თანახმად, სხვა გზაზე გასასვლელად ან გზის მიმდებარე ტერიტორიაზე შესასვლელად მარჯვნივ ან მარცხნივ მოხვევის წინ, ისე, რომ არ დაარღვიოს ამ კანონის მე-20 მუხლის მე-2 პუნქტითა და ამ მუხლის პირველი და მე-2 პუნქტებით დადგენილი მოთხოვნები, თუ სატრანსპორტო საშუალების მძღოლი აპირებს გზიდან გასვლას: ა) მარჯვენა მხრიდან, სატრანსპორტო საშუალებამ უნდა იმოძრაოს რაც შეიძლება ახლოს სავალი ნაწილის მარჯვენა კიდეებთან და შემდეგ შეასრულოს შეძლებისდაგვარად მოკლე მანევრი; ბ) მარცხენა მხრიდან, სატრანსპორტო საშუალება, რამდენადაც ეს შესაძლებელია, უნდა მიუახლოვდეს გზის სავალი ნაწილის ღერძს (ორმხრივმოძრაობიან გზაზე) ან სავალი ნაწილის მარცხენა კიდე (ცალმხრივმოძრაობიან გზაზე), ხოლო თუ ის სხვა ორმხრივმოძრაობიან გზაზე აპირებს გასვლას, მოხვევა ისე უნდა შეასრულოს, რომ სავალი ნაწილების გადაკვეთიდან გამოსვლისას სატრანსპორტო საშუალება საპირისპირო მოძრაობის მხარეს არ აღმოჩნდეს. ამავე კანონის მე-2 დანართის პირველი თავის (ჰორიზონტალური მონიშვნა) 1.1 პუნქტის თანახმად ჰორიზონტალური მონიშვნა 1.1 ყოფს საპირისპირო მიმართულებით მოძრავ სატრანსპორტო ნაკადებს და გზის სახიფათო მონაკვეთზე - აღნიშნავს მოძრაობის ზოლების საზღვრებს ან სავალი ნაწილის საზღვრებს, რომლებზედაც შესვლა აკრძალულია; 1.1 ხაზის გადაკვეთა აკრძალულია. დასაშვებია სავალი ნაწილის ნაპირის აღმნიშვნელი და მძღოლის მარჯვენა მხარეს განლაგებული 1.1 ხაზის გადაკვეთა სატრანსპორტო საშუალების გზის ნაპირზე გასაჩერებლად.



ავტომობილის მძღოლი გასცდა მარჯვნივ მოსახვევს. ეკრძალება თუ არა მას მოსახვევში შესასვლელად ისრის მიმართულებით უკუსვლით მოძრაობა?

1

ეკრძალება

2

არ ეკრძალება

განმარტება:

„საგზაო მოძრაობის შესახებ“ საქართველოს კანონის 32-ე მუხლის მე-16 პუნქტის თანახმად, მძღოლი, რომელიც მობრუნებას ან უკუსვლით მოძრაობას აპირებს, უნდა დარწმუნდეს, რომ მას შეუძლია ისე შეასრულოს ეს მანევრი, რომ საფრთხე არ შეუქმნას და ხელი არ შეუშალოს სხვა საგზაო მოძრაობის მონაწილეებს. აუცილებლობის შემთხვევაში მიზანშეწონილია სხვა პირის დახმარება. აკრძალულია უკუსვლით მოძრაობა გზაჯვარედინზე, ავტომაგისტრალზე და ამ მუხლის მე-15 პუნქტით განსაზღვრულ ადგილებში.

ორმხრივ მოძრაობიანი გზის სავალ ნაწილის შუაში, მასთან ერთ დონეზე ტრამვაის ლიანდაგის მდებარეობისას, საპირისპირო მოძრაობის მხარეების გამყოფად მიიჩნევა:

1 საპირისპიროდ მოძრავი ტრამვაის ლიანდაგებს შორის წარმოსახვითი შუა ხაზი

2 თანხვედრი მიმართულებით მოძრავი ტრამვაის მარჯვენა ლიანდაგი

3 საპირისპირო მიმართულებით მოძრავი ტრამვაის მარცხენა ლიანდაგი

განმარტება:

„სავალ მოძრაობის შესახებ“ საქართველოს კანონის 31-ე მუხლის მე-3 პუნქტის თანახმად, ორმხრივმოძრაობიან გზაზე, სავალი ნაწილის შუაში, მასთან ერთ დონეზე ტრამვაის ლიანდაგის მდებარეობისას, საპირისპირო მოძრაობის მხარეების გამყოფად მიიჩნევა საპირისპიროდ მოძრავი ტრამვაის ლიანდაგებს შორის წარმოსახვითი შუა ხაზი.

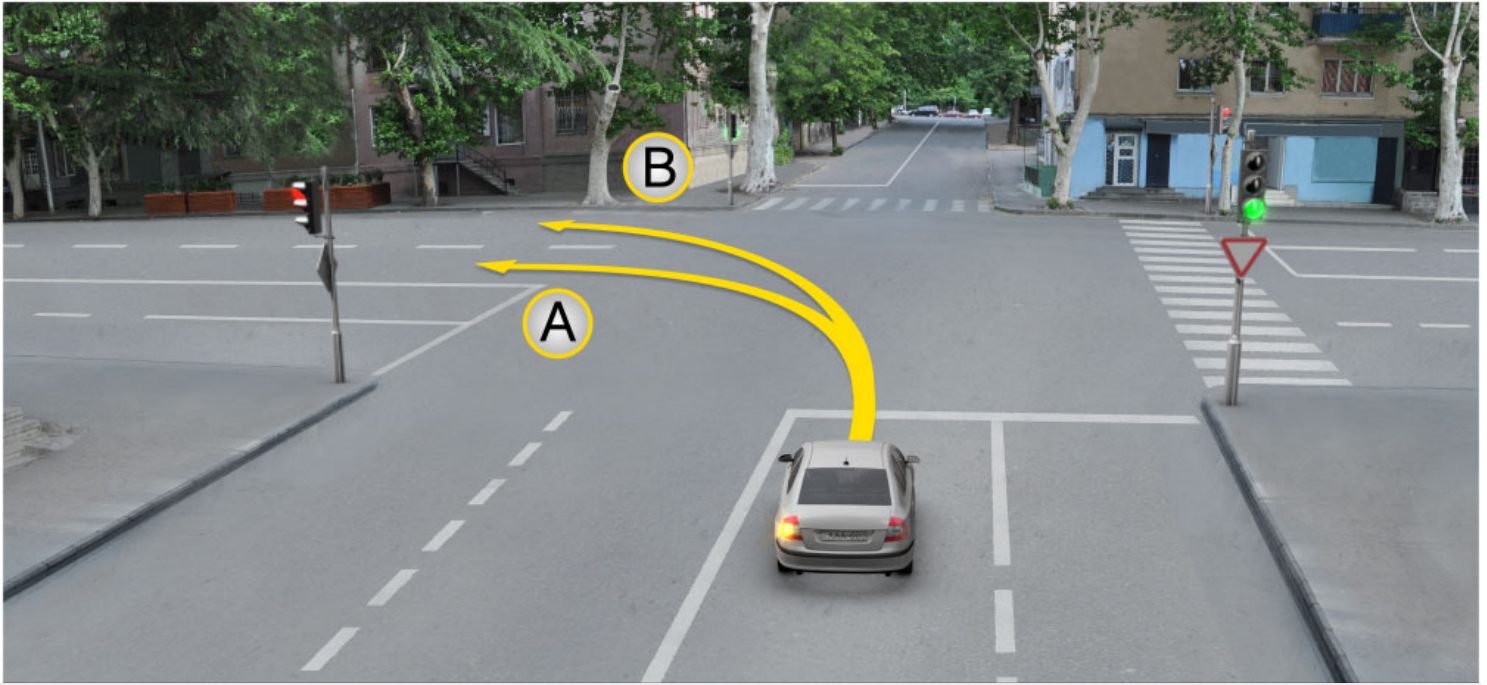

მსუბუქი ავტომობილის მძღოლს უფლება აქვს იმოძრაოს:

1

მხოლოდ A მიმართულებით

2

მხოლოდ B მიმართულებით

3

როგორც A, ასევე B მიმართულებით

ბანმართება:

„საგზაო მოძრაობის შესახებ“ საქართველოს კანონის 32-ე მუხლის მე-7 პუნქტის „ბ“ ქვეპუნქტის თანახმად, სხვა გზაზე გასასვლელად ან გზის მიმდებარე ტერიტორიაზე შესასვლელად მარჯვნივ ან მარცხნივ მოხვევის წინ, ისე, რომ არ დაარღვიოს ამ კანონის მე-20 მუხლის მე-2 პუნქტითა და ამ მუხლის პირველი და მე-2 პუნქტებით დადგენილი მოთხოვნები, თუ სატრანსპორტო საშუალების მძღოლი აპირებს გზიდან გასვლას მარცხენა მხრიდან, სატრანსპორტო საშუალება, რამდენადაც ეს შესაძლებელია, უნდა მიუახლოვდეს გზის სავალი ნაწილის ღერძს (ორმხრივმოძრაობიან გზაზე) ან სავალი ნაწილის მარცხენა კიდე (ცალმხრივმოძრაობიან გზაზე), ხოლო თუ ის სხვა ორმხრივმოძრაობიან გზაზე აპირებს გასვლას, მოხვევა ისე უნდა შეასრულოს, რომ სავალი ნაწილების გადაკვეთიდან გამოსვლისას სატრანსპორტო საშუალება საპირისპირო მოძრაობის მხარეს არ აღმოჩნდეს.

აკრძალულია თუ არა ურელსო სატრანსპორტო საშუალებით საპირისპირო მიმართულებით მოძრაობის ტრამვაის ლიანდაგზე გასვლა?

1

არ არის აკრძალული, თუ თანმხვედრი მიმართულებით მოძრაობისათვის ყველა ზოლი დაკავებულია

2

აკრძალულია

განმარტება:

„საგზაო მოძრაობის შესახებ“ საქართველოს კანონის 31-ე მუხლის მე-15 პუნქტის თანახმად, ამ კანონის 32-ე მუხლის მე-6 პუნქტით დადგენილ მოთხოვნათა გათვალისწინებით, მოძრაობა ნებადართულია თანმხვედრი მიმართულების ტრამვაის ლიანდაგზე, რომელიც მარცხენა მხარეს სავალ ნაწილთან ერთ დონეზე მდებარეობს, თუ თანმხვედრი მიმართულებით მოძრაობისთვის განკუთვნილი ყველა მოძრაობის ზოლი დაკავებულია, აგრეთვე დაბრკოლების შემოვლის ან გასწრების, ან მარცხნივ მოხვევის ან მობრუნების დროს. ამასთანავე, ტრამვაის მოძრაობას არ უნდა შეექმნას დაბრკოლება. საპირისპირო მიმართულების ტრამვაის ლიანდაგზე გასვლა აკრძალულია.

ქვემოთ ჩამოთვლილი, რომელ ადგილას არის აკრძალული სატრანსპორტო საშუალების მობრუნება?

1

მხოლოდ გზაზე, სადაც ხილვადობა თუნდაც ერთი მიმართულებით 100 მეტრზე ნაკლებია

2

მხოლოდ იმ ადგილას, სადაც გასაჩერებელი პუნქტია

3

მხოლოდ ავტომაგისტრალზე

4

ამ ბილეთში ჩამოთვლილ ნებისმიერ ადგილას

განმარტება:

„საგზაო მოძრაობის შესახებ“ საქართველოს კანონის 32-ე მუხლის მე-15 პუნქტის „ე“ და „ვ“ ქვეპუნქტების თანახმად, აკრძალულია სატრანსპორტო საშუალების მობრუნება: ე) გზაზე, სადაც ხილვადობა თუნდაც ერთი მიმართულებით 100 მეტრზე ნაკლებია; ვ) იმ ადგილას, სადაც გასაჩერებელი პუნქტია. ამავე კანონის 38-ე მუხლის პირველი პუნქტის „გ.ბ“ ქვეპუნქტის თანახმად ავტომაგისტრალზე, ავტომაგისტრალის შესასვლელზე და გამოსასვლელზე მძღოლს ეკრძალება მობრუნება ან უკუსვლით მოძრაობა, აგრეთვე ცენტრალურ გამყოფ ზოლსა და გზის ორივე სავალი ნაწილის განივ შეერთებაზე გასვლა.

თუ სატრანსპორტო საშუალებების მოძრაობის ტრაექტორიები იკვეთება, ხოლო გავლის რიგითობა განსაზღვრული არ არის, მძღოლმა გზა უნდა დაუთმოს იმ სატრანსპორტო საშუალებას, რომელიც მას უახლოვდება:

1

მარჯვნიდან

2

მარცხნიდან

ბანმარტივა:

„საგზაო მოძრაობის შესახებ“ საქართველოს კანონის 32-ე მუხლის მე-12 პუნქტის თანახმად, თუ სატრანსპორტო საშუალებების მოძრაობის ტრაექტორიები იკვეთება, ხოლო გავლის რიგითობა განსაზღვრული არ არის, მძღოლმა გზა უნდა დაუთმოს იმ სატრანსპორტო საშუალებას, რომელიც მას მარჯვნიდან უახლოვდება.

მძღოლი, რომელიც აპირებს იმოძრაოს უკუსვლით, უნდა დარწმუნდეს, რომ:

1

მას შეუძლია ისე შეასრულოს ეს მანევრი, რომ არ შეუქმნას საფრთხე და ხელი არ შეუშალოს საგზაო მოძრაობის სხვა მონაწილეებს

2

მას როგორც გავლის უპირატესობის მქონეს გზას უთმობენ საგზაო მოძრაობის სხვა მონაწილეები

ბანმარტივა:

„საგზაო მოძრაობის შესახებ“ საქართველოს კანონის 32-ე მუხლის მე-16 პუნქტის თანახმად, მძღოლი, რომელიც მობრუნებას ან უკუსვლით მოძრაობას აპირებს, უნდა დარწმუნდეს, რომ მას შეუძლია ისე შეასრულოს ეს მანევრი, რომ საფრთხე არ შეუქმნას და ხელი არ შეუშალოს სხვა საგზაო მოძრაობის მონაწილეებს. აუცილებლობის შემთხვევაში მიზანშეწონილია სხვა პირის დახმარება. აკრძალულია უკუსვლით მოძრაობა გზაჯვარედინზე, ავტომაგისტრალზე და ამ მუხლის მე-15 პუნქტით განსაზღვრულ ადგილებში.

აქვს თუ არა უფლება მძღოლს სატრანსპორტო საშუალების უკუსვლით მოძრაობისას ისარგებლოს სხვა პირის დახმარებით?

1

არ აქვს უფლება

2

აქვს უფლება

განმარტება:

„საგზაო მოძრაობის შესახებ“ საქართველოს კანონის 32-ე მუხლის მე-16 პუნქტის თანახმად, მძღოლი, რომელიც მობრუნებას ან უკუსვლით მოძრაობას აპირებს, უნდა დარწმუნდეს, რომ მას შეუძლია ისე შეასრულოს ეს მანევრი, რომ საფრთხე არ შეუქმნას და ხელი არ შეუშალოს სხვა საგზაო მოძრაობის მონაწილეებს. აუცილებლობის შემთხვევაში მიზანშეწონილია სხვა პირის დახმარება. აკრძალულია უკუსვლით მოძრაობა გზატკარციდან, ავტომაგისტრალზე და ამ მუხლის მე-15 პუნქტით განსაზღვრულ ადგილებში.



ვალდებულია თუ არა მსუბუქი ავტომობილის მძღოლი, ჩართოს მარჯვნივ მოხვევის შუქ-მაჩვენებელი ისრის მიმართულებით მოძრაობის შემთხვევაში, თუ მის უკან სატრანსპორტო საშუალება არ მოძრაობს?

1

ვალდებულია

2

არ არის ვალდებული

განმარტება:

„საგზაო მოძრაობის შესახებ“ საქართველოს კანონის 32-ე მუხლის მე-2 პუნქტის თანახმად, მანევრის დაწყებამდე მძღოლი ვალდებულია ჩართოს შესაბამისი მიმართულების მოხვევის შუქ-მაჩვენებელი, ხოლო თუ ის არ არის ან გამოსულია მწყობრიდან – ანიშნოს ხელით.



I



II



III

რომელ ნახატზეა ნაჩვენები მოტოციკლის მძღოლის მიერ ხელით მიცემული მარცხნივ მოხვევის სიგნალი?

1

I

2

II

3

III

ბანმარტივა:

„საგზაო მოძრაობის შესახებ“ საქართველოს კანონის 32-ე მუხლის მე-2 პუნქტის თანახმად, მანევრის დაწყებამდე მძღოლი ვალდებულია ჩართოს შესაბამისი მიმართულების მოხვევის შუქ-მაჩვენებელი, ხოლო თუ ის არ არის ან გამოსულია მწყობრიდან – ანიშნოს ხელით. მარცხნივ მოხვევის ან მობრუნების სიგნალს შეესაბამება გვერდზე ჰორიზონტალურად გაშვებული მარცხენა ხელი ან გვერდზე გაშვებული, იდაყვში სწორი კუთხით ზემოთ მოხრილი მარჯვენა ხელი. მარჯვნივ მოხვევის სიგნალს შეესაბამება გვერდზე ჰორიზონტალურად გაშვებული მარჯვენა ხელი ან გვერდზე გაშვებული, იდაყვში სწორი კუთხით ზემოთ მოხრილი მარცხენა ხელი. დამუხრუჭების სიგნალს შეესაბამება ზემოთ ვერტიკალურად აწეული მარცხენა ან მარჯვენა ხელი.



I



II



III

რომელ ნახატზეა ნაჩვენები მოტოციკლის მძღოლის მიერ ხელით მიცემული დამუხრუჭების სიგნალი?

1

I

2

II

3

III

განმარტება:

„საგზაო მოძრაობის შესახებ“ საქართველოს კანონის 32-ე მუხლის მე-2 პუნქტის თანახმად, მანევრის დაწყებამდე მძღოლი ვალდებულია ჩართოს შესაბამისი მიმართულების მოხვევის შუქ-მაჩვენებელი, ხოლო თუ ის არ არის ან გამოსულია მწყობრიდან – ანიშნოს ხელით. მარცხნივ მოხვევის ან მობრუნების სიგნალს შეესაბამება გვერდზე ჰორიზონტალურად გაშვებული მარცხენა ხელი ან გვერდზე გაშვებული, იდაყვში სწორი კუთხით ზემოთ მოხრილი მარჯვენა ხელი. მარჯვნივ მოხვევის სიგნალს შეესაბამება გვერდზე ჰორიზონტალურად გაშვებული მარჯვენა ხელი ან გვერდზე გაშვებული, იდაყვში სწორი კუთხით ზემოთ მოხრილი მარცხენა ხელი. დამუხრუჭების სიგნალს შეესაბამება ზემოთ ვერტიკალურად აწეული მარცხენა ან მარჯვენა ხელი.



I



II



III

რომელ ნახატზეა ნაჩვენები ავტომობილის მძღოლის მიერ ხელით მიცემული მარჯვნივ მოხვევის სიგნალი?

1

I

2

II

3

III

განმარტება:

„საგზაო მოძრაობის შესახებ“ საქართველოს კანონის 32-ე მუხლის მე-2 პუნქტის თანახმად, მანევრის დაწყებამდე მძღოლი ვალდებულია ჩართოს შესაბამისი მიმართულების მოხვევის შუქ-მაჩვენებელი, ხოლო თუ ის არ არის ან გამოსულია მწყობრიდან – ანიშნოს ხელით. მარცხნივ მოხვევის ან მობრუნების სიგნალს შეესაბამება გვერდზე ჰორიზონტალურად გაშვებული მარცხენა ხელი ან გვერდზე გაშვებული, იდაყვში სწორი კუთხით ზემოთ მოხრილი მარჯვენა ხელი. მარჯვნივ მოხვევის სიგნალს შეესაბამება გვერდზე ჰორიზონტალურად გაშვებული მარჯვენა ხელი ან გვერდზე გაშვებული, იდაყვში სწორი კუთხით ზემოთ მოხრილი მარცხენა ხელი. დამუხრუჭების სიგნალს შეესაბამება ზემოთ ვერტიკალურად აწეული მარცხენა ან მარჯვენა ხელი.

თუ გზის არასაკმარისი სიგანე, პროფილი ან სავალი ნაწილის მდგომარეობა, შემხვედრი მოძრაობის ინტენსივობის გათვალისწინებით, არ იძლევა ნელმავალი ან დიდგაბარიტიანი სატრანსპორტო საშუალების ადვილად და უსაფრთხოდ გასწრების საშუალებას, ამ სატრანსპორტო საშუალების მძღოლმა:

1

მოცემული გზის მონაკვეთის სწრაფად გავლის მიზნით უნდა გაზარდოს სიჩქარე

2

უნდა შეანელოს მოძრაობა და აუცილებლობის შემთხვევაში პირველივე შესაძლებლობისას დაუთმოს გზა მის უკან მოძრავ სატრანსპორტო საშუალებებს

ბანმარტივა:

„საგზაო მოძრაობის შესახებ“ საქართველოს კანონის 34-ე მუხლის მე-12 პუნქტის თანახმად, თუ გზის არასაკმარისი სიგანე, პროფილი ან სავალი ნაწილის მდგომარეობა, საპირისპირო მოძრაობის ინტენსივობის გათვალისწინებით, არ იძლევა ნელმავალი ან დიდგაბარიტიანი სატრანსპორტო საშუალების ადვილად და უსაფრთხოდ გასწრების საშუალებას, ამ სატრანსპორტო საშუალების მძღოლმა უნდა შეანელოს მოძრაობა და აუცილებლობის შემთხვევაში პირველივე შესაძლებლობისას დაუთმოს გზა მის უკან მოძრავ სატრანსპორტო საშუალებებს.

თუ გზაჯვარედინზე მარჯვნივ მოხვევისთვის განკუთვნილი მოძრაობის ზოლი დანარჩენი სავალი ნაწილისგან გამოყოფილია ამაღლებული უსაფრთხოების კუნძულით და გზაჯვარედინის წინ მარჯვნივ შექნიშანი არ არის, მარჯვნივ მოხვევა მძღოლს შეუძლია შეასრულოს გზაჯვარედინზე არსებული შექნიშნის:

1

მოძრაობის ნებადამრთველი მაშუქი სიგნალის ჩართვის შემდეგ

2

მაშუქი სიგნალებისაგან დამოუკიდებლად სხვა მიმართულებებიდან მოძრავი ყველა სატრანსპორტო საშუალების გზის დათმობით

ბანმარტივა:

„საგზაო მოძრაობის შესახებ“ საქართველოს კანონის 36-ე მუხლის მე-3 პუნქტის „ზ“ ქვეპუნქტის თანახმად, თუ გზაჯვარედინზე მარჯვნივ მოხვევისთვის განკუთვნილი მოძრაობის ზოლი დანარჩენი სავალი ნაწილისგან გამოყოფილია ამაღლებული უსაფრთხოების კუნძულით და გზაჯვარედინის წინ, მარჯვნივ შექნიშანი არ არის, მარჯვნივ მოხვევა სრულდება გზაჯვარედინზე არსებული შექნიშნის მაშუქი სიგნალებისაგან დამოუკიდებლად სხვა მიმართულებებიდან მოძრავი ყველა სატრანსპორტო საშუალებისთვის გზის დათმობით.



მოცემულ სიტუაციაში, რომელი სატრანსპორტო საშუალების მძღოლს არ ეკრძალება ისრის მიმართულებით მოძრაობა?

1

მხოლოდ კვადროციკლის მძღოლს

2

მხოლოდ სატვირთო ავტომობილის მძღოლს

3

მხოლოდ ტრაქტორის მძღოლს

4

ყველა სატრანსპორტო საშუალების მძღოლს

ბანმარტება:

„საგზაო მოძრაობის შესახებ“ საქართველოს კანონის 38-ე მუხლის პირველი პუნქტის „გ.გ“ ქვეპუნქტის თანახმად, ავტომაგისტრალზე, ავტომაგისტრალის შესასვლელსა და გამოსასვლელზე მძღოლს ეკრძალება მეორე ზოლის იქით იმ ტვირთის გადამზიდავი ავტომობილით (მისაბმელებით ან მათ გარეშე) მოძრაობა, რომლის ნებადართული მაქსიმალური მასა 3,5 ტონას აღემატება ან იმ მისაბმელიანი ავტომობილებით მოძრაობა, რომელთა საერთო სიგრძე 7 მეტრზე მეტია. ამავე მუხლის პირველი პუნქტის „ა“ ქვეპუნქტის თანახმად, აკრძალულია ქვეითების, ცხოველების, ველოსიპედების, მოპედების, ავტომობილებისა და მათი მისაბმელებისგან განსხვავებული ყველა სატრანსპორტო საშუალების მოძრაობა, აგრეთვე იმ ავტომობილების (მისაბმელებით ან მათ გარეშე) მოძრაობა, რომელთა კონსტრუქციული სიჩქარე არ აღემატება 40 კმ/სთ (აღნიშნული შემთხვევა არ ვრცელდება იმ მექანიკურ სატრანსპორტო საშუალებებზე, რომლებიც ავტომაგისტრალზე გადაადგილდებიან უფლებამოსილი ორგანოსთან (უნწყებასთან) კანონმდებლობით დადგენილი წესით შეთანხმებისა და ამ შეთანხმების პირობების შესაბამისად). ამავე კანონის 33-ე მუხლის მე-8 პუნქტის „ა“ ქვეპუნქტის თანახმად, თუ ამ კანონით სხვა რამ არ არის დადგენილი დასახლებულ ან დაუსახლებელ პუნქტებში მოძრაობა ნებადართულია T და S კატეგორიის სატრანსპორტო საშუალებებისა, ყველა გზაზე - არა უმეტეს 40 კმ/სთ სიჩქარით.



დასახლებულ პუნქტში სამარშუტო ავტობუსის მძღოლი იწყებს გასაჩერებელი პუნქტიდან გამოსვლას, მსუბუქი ავტომობილის მძღოლმა, უნდა:

1

როგორც უპირატესობის მქონემ, სიჩქარის შეუცვლელად გააგრძელოს მოძრაობა

2

შენაწილოს მოძრაობა და აუცილებლობის შემთხვევაში გაჩერდეს

ბანმარტიბა:

„საგზაო მოძრაობის შესახებ“ საქართველოს კანონის 41-ე მუხლის პირველი პუნქტის თანახმად, ამ კანონის 33-ე მუხლის მე-4 პუნქტით დადგენილ მოთხოვნათა გათვალისწინებით, დასახლებულ პუნქტში სამარშუტო სატრანსპორტო საშუალებისთვის მოძრაობის გასაადვილებლად სხვა სატრანსპორტო საშუალებების მძღოლებმა უნდა შეანელონ მოძრაობა და აუცილებლობის შემთხვევაში გაჩერდნენ, რათა სამარშუტო სატრანსპორტო საშუალებამ შეძლოს გასაჩერებელი პუნქტიდან გამოსვლისთვის საჭირო მანევრის შესრულება. სამარშუტო სატრანსპორტო საშუალების მძღოლი ვალდებულია მოძრაობის განახლების განზრახვის შესახებ მოხვედრის შეუმაჩვენებლით სიგნალის მიცემის შემდეგ მიიღოს საგზაო-სატრანსპორტო შემთხვევის თავიდან აცილებისთვის საჭირო სიფრთხილის ზომები და მოძრაობა დაიწყოს მხოლოდ მას შემდეგ, რაც დარწმუნდება, რომ სხვა სატრანსპორტო საშუალებები გზას უთმობენ.

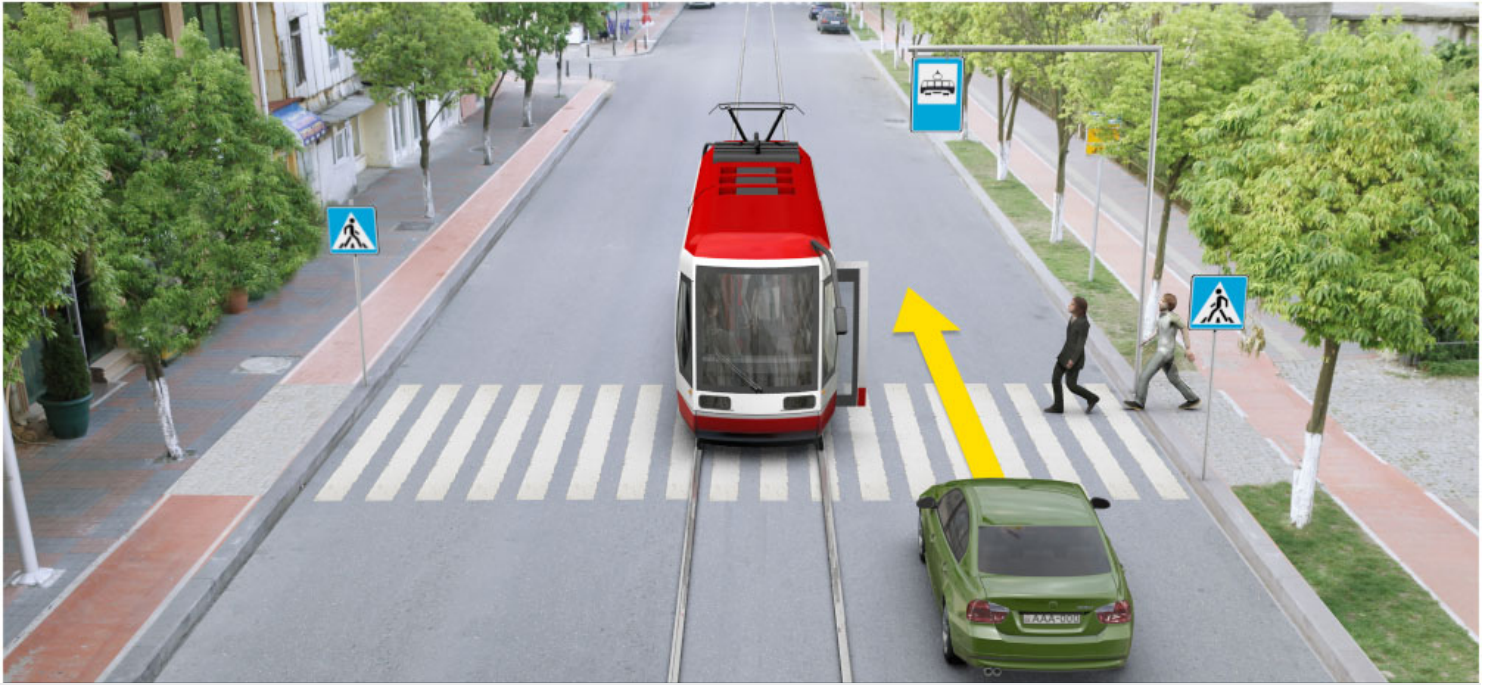

მოცემულ სიტუაციაში, აქვს თუ არა მსუბუქი ავტომობილის მძღოლს შეუჩერებლად მოძრაობის გაგრძელების უფლება?

1

აქვს უფლება

2

არ აქვს უფლება

ბანმარტიბა:

„საგზაო მოძრაობის შესახებ“ საქართველოს კანონის 25-ე მუხლის მე-4 პუნქტის თანახმად, მძღოლმა, რომელიც მოძრაობის მიმართულების შესაბამისი მხრიდან სათანადო წესით მონიშნულ გაჩერებაზე მყოფი სამარშრუტო სატრანსპორტო საშუალებისთვის გვერდის ავლას აპირებს, უნდა შეამციროს სიჩქარე და, აუცილებლობის შემთხვევაში, გაჩერდეს, რათა უზრუნველყოს მგზავრების საზოგადოებრივ ტრანსპორტში უსაფრთხო ჩასხდომის ან იქიდან გადმოსხდომის შესაძლებლობა.

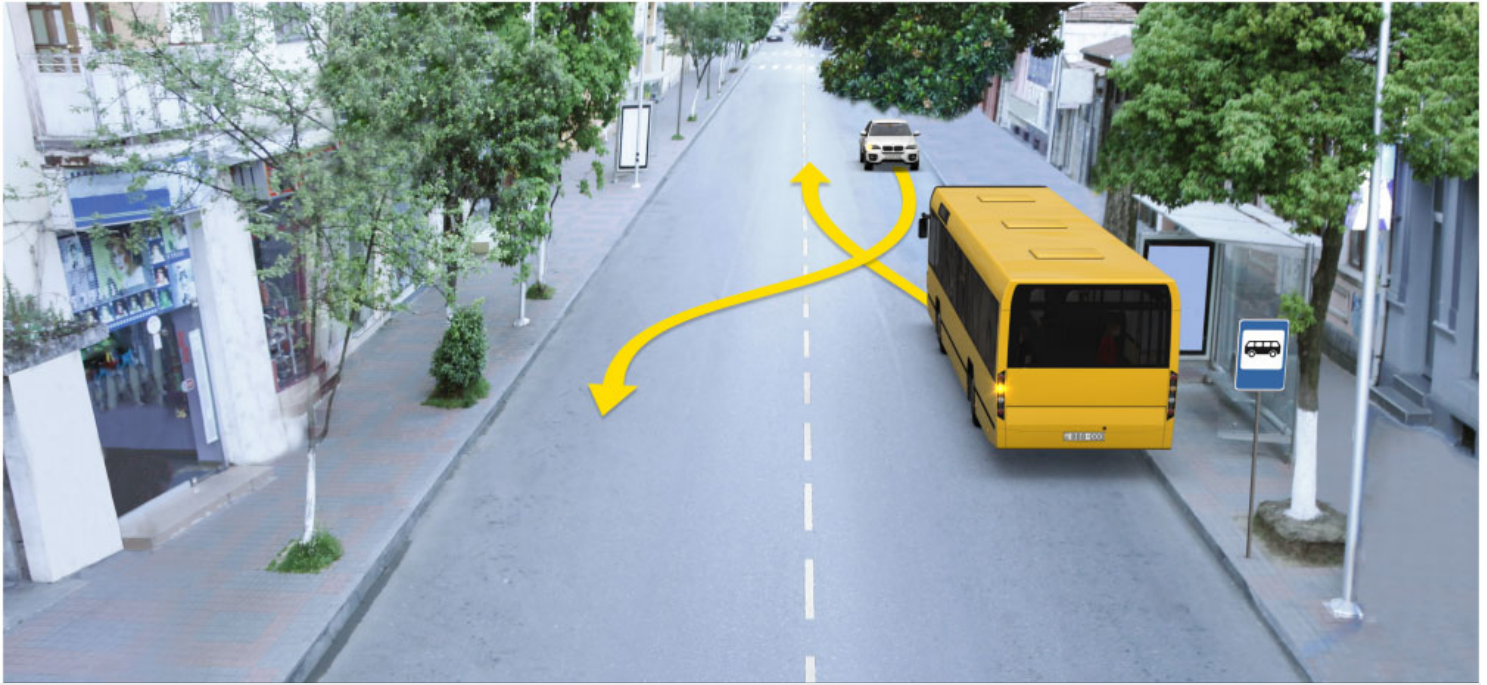

რომელი გაჩერებული ავტომობილის მძღოლს ენიჭება უპირატესობა ისრის მიმართულებით მოძრაობის დაწყების შემთხვევაში, თუ სამარშრუტო ავტობუსის მძღოლი დასახლებულ პუნქტში იწყებს მოძრაობას მონიშნული გაჩერებიდან?

1

მსუბუქი ავტომობილის მძღოლს

2

ავტობუსის მძღოლს

განმარტება:

„საგზაო მოძრაობის შესახებ“ საქართველოს კანონის 41-ე მუხლის პირველი პუნქტის თანახმად, ამ კანონის 33-ე მუხლის მე-4 პუნქტით დადგენილ მოთხოვნათა გათვალისწინებით, დასახლებულ პუნქტში სამარშრუტო სატრანსპორტო საშუალებისთვის მოძრაობის გასაადვილებლად სხვა სატრანსპორტო საშუალებების მძღოლებმა უნდა შეანელონ მოძრაობა და აუცილებლობის შემთხვევაში გაჩერდნენ, რათა სამარშრუტო სატრანსპორტო საშუალებამ შეძლოს გასაჩერებელი პუნქტიდან გამოსვლისთვის საჭირო მანევრის შესრულება. სამარშრუტო სატრანსპორტო საშუალების მძღოლი ვალდებულია მოძრაობის განახლების განზრახვის შესახებ მოხვედრის შეუმაჩვენებელით სიგნალის მიცემის შემდეგ მიიღოს საგზაო-სატრანსპორტო შემთხვევის თავიდან აცილებისთვის საჭირო სიფრთხილის ზომები და მოძრაობა დაიწყოს მხოლოდ მას შემდეგ, რაც დარწმუნდება, რომ სხვა სატრანსპორტო საშუალებები გზას უთმობენ.

დღე-ღამის ნებისმიერ პერიოდში საბუქსირო მექანიკურ სატრანსპორტო საშუალებას ჩართული უნდა ჰქონდეს:

1

საგაბარიტო სინათლეები

2

ახლო განათების ფარები

3

საავარიო შუქსიგნალიზაცია

განმარტება:

„საგზაო მოძრაობის შესახებ“ საქართველოს კანონის 45-ე მუხლის მე-7 პუნქტის თანახმად, დღე-ღამის ნებისმიერ პერიოდში მობუქსირე მექანიკურ სატრანსპორტო საშუალებას ჩართული უნდა ჰქონდეს ახლო განათების ფარები, საბუქსირო მექანიკურ სატრანსპორტო საშუალებას ჩართული უნდა ჰქონდეს საავარიო შუქსიგნალიზაცია, ხოლო მისი არარსებობის ან გაუმართაობის შემთხვევაში ამ ტრანსპორტის უკანა ნაწილზე უნდა დამაგრდეს საავარიო გაჩერების ნიშანი.

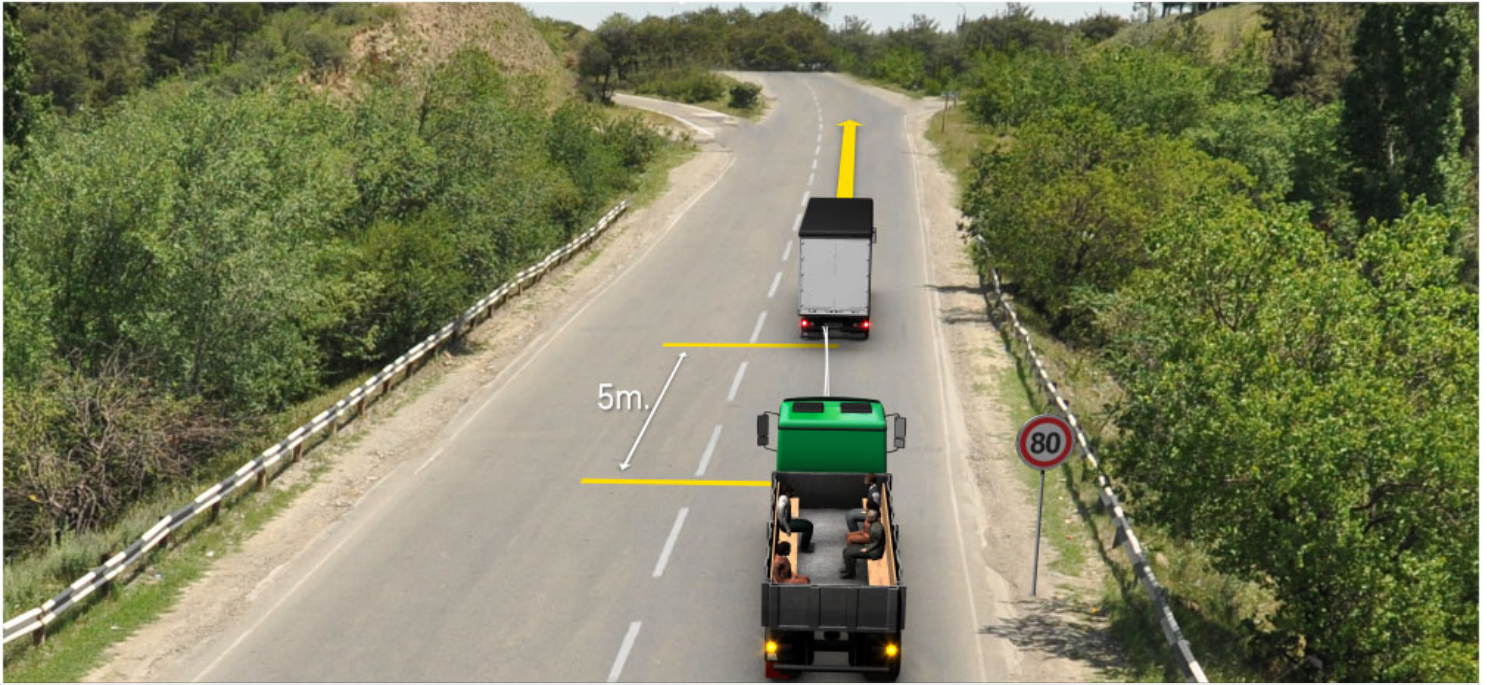

მოცემულ სიტუაციაში, რამდენ საგზაო მოძრაობის წესს არღვევს ისრის მიმართულებით მოძრავი მობუქსირე სატვირთო ავტომობილის მძღოლი, თუ იგი მოძრაობს 70 კმ/სთ სიჩქარით?

1

არცერთს

2

ერთს

3

ორს

4

სამს

ბანმარტეზა:

„საგზაო მოძრაობის შესახებ“ საქართველოს კანონის 33-ე მუხლის მე-8 პუნქტის „დ“ ქვეპუნქტის თანახმად, თუ ამ კანონით სხვა რამ არ არის დადგენილი, დასახლებულ ან დაუსახლებელ პუნქტში ნებადართულია იმ მექანიკური სატრანსპორტო საშუალების მოძრაობა, რომელიც ახორციელებს სხვა მექანიკური სატრანსპორტო საშუალების ბუქსირებას, არაუმეტეს 50 კმ/სთ სიჩქარით. ამავე კანონის 45-ე მუხლის მე-4 პუნქტის თანახმად ხისტი ან მოქნილი გადაბმით ბუქსირებისას აკრძალულია მგზავრის გადაყვანა საბუქსირო ავტობუსით, ტროლეიბუსითა და სატვირთო ავტომობილის ძარათი. ამავე კანონის 45-ე მუხლის მე-5 პუნქტის თანახმად, მობუქსირე და საბუქსირო სატრანსპორტო საშუალებებს შორის მანძილი მოქნილი გადაბმით ბუქსირებისას უნდა იყოს 4–6 მეტრი. ამავე მუხლის მე-9 პუნქტის თანახმად, მექანიკური სატრანსპორტო საშუალების ბუქსირებისას დრეკადი შემაერთებული რგოლების აღსანიშნავად გამოიყენება ალმები, გამაფრთხილებელი მოწყობილობა ან 200X200 მმ ზომის დაფა, რომელზედაც დიაგონალურადაა დახაზული 50 მმ სიგანის ურთიერთმონაცვლე წითელი და თეთრი ზოლები შუქამრეკელი ზედაპირით. დრეკად შემაერთებულ რგოლზე მაგრდება არანაკლებ ორი გამაფრთხილებელი მოწყობილობა (ალამი). აქ დარღვევაა: სიჩქარე; საბუქსირო მოწყობილობაზე არ არის ალმები და მგზავრების გადაყვანა საბუქსირო სატვირთო ავტომობილის ძარათი.

დაუსახლებელ პუნქტებში, იმ ორმხრივ მოძრაობიან გზაზე, რომელზეც არ არის გამყოფი ზოლი და ტროტუარი, სავარძელ-ეტლით მოძრაობა შემზღუდული შესაძლებლობის მქონე პირმა გადაადგილების მიზნით უნდა დაიკავოს:

1

ნებისმიერი მოძრაობის ზოლი

2

სავალი ნაწილის მარცხენა მხარე

3

სავალი ნაწილის მარჯვენა მხარე

ბანმარტება:

„საგზაო მოძრაობის შესახებ“ საქართველოს კანონის 24-ე მუხლის მე-5 პუნქტის თანახმად, დაუსახლებელ პუნქტში, იმ ორმხრივმოძრაობიან გზაზე, რომელსაც არ აქვს გამყოფი ზოლი და ტროტუარი, ქვეითმა უნდა დაიკავოს მოძრაობის მიმართულების საწინააღმდეგო მხარეს მდებარე გვერდულა, ხოლო მისი არარსებობის ან გამოყენების შეუძლებლობის შემთხვევაში – გზის სავალი ნაწილის მარცხენა მხარე და გადაადგილდეს მოძრაობის მიმართულების საწინააღმდეგოდ (გარდა იმ შემთხვევისა, როცა მოცემულ სიტუაციაში გზის სავალი ნაწილის მარჯვენა მხარეს მოძრაობის მიმართულებით გადაადგილება უფრო უსაფრთხოა), მაგრამ ველოსიპედის, მოპედის ან მოტოციკლის ხელით გადამყვანმა, აგრეთვე სავარძელ-ეტლით მოძრაობა შემზღუდული შესაძლებლობის მქონე პირმა გადაადგილების მიზნით უნდა დაიკავონ გზის სავალი ნაწილის მარჯვენა მხარე.

საქართველოს ყველა გზაზე მოძრაობის მიმართულება დადგენილია:

1

მარცხენა მხარეს

2

მარჯვენა მხარეს

3

როგორც მარცხენა, ასევე მარჯვენა მხარეს

ბანმარტება:

„საგზაო მოძრაობის შესახებ“ საქართველოს კანონის 31-ე მუხლის პირველი პუნქტის თანახმად, საქართველოს ყველა გზაზე მოძრაობის მიმართულებად დადგენილია მარჯვენა მხარეს მოძრაობა.

თუ საგზაო მოძრაობის ორგანიზებით სხვა რამ არ არის გათვალისწინებული ორი ან სამი სავალი ნაწილის მქონე გზაზე, სატრანსპორტო საშუალების მძღოლს ეკრძალება:

1

თანხვედრი მიმართულების მოძრაობის მხარის სავალ ნაწილზე მოძრაობის ზოლის შეცვლა

2

საპირისპირო მიმართულების მოძრაობის მხარის სავალ ნაწილზე გასვლა

განმარტება:

„საგზაო მოძრაობის შესახებ“ საქართველოს კანონის 31-ე მუხლის მე-6 პუნქტის თანახმად, თუ საგზაო მოძრაობის ორგანიზებით სხვა რამ არ არის გათვალისწინებული, ორი ან სამი სავალი ნაწილის მქონე გზაზე, სატრანსპორტო საშუალების მძღოლს ეკრძალება საპირისპირო მიმართულების მოძრაობის მხარის სავალ ნაწილზე გასვლა.

მძღოლმა, რომელსაც განზრახული აქვს რაიმე მანევრის შესრულება, ეს მანევრი უნდა დაიწყოს მხოლოდ მას შემდეგ, რაც დარწმუნდება, რომ:

1

არ შეუქმნის საფრთხეს მის უკან, წინ და გვერდით როგორც თანხვედრი, ისე საპირისპირო მიმართულებით მოძრავ საგზაო მოძრაობის მონაწილეებს, მათი მდებარეობის, მოძრაობის მიმართულებისა და სიჩქარის გათვალისწინებით

2

არ შეუქმნის საფრთხეს მხოლოდ მის უკან ან გვერდზე მოძრავ სატრანსპორტო საშუალებებს, მათი მდებარეობის, მოძრაობის მიმართულებისა და სიჩქარის გათვალისწინებით

განმარტება:

„საგზაო მოძრაობის შესახებ“ საქართველოს კანონის 32-ე მუხლის პირველი პუნქტის თანახმად, მძღოლმა, რომელსაც განზრახული აქვს რომელიმე მანევრის შესრულება, ეს მანევრი უნდა დაიწყოს მხოლოდ მას შემდეგ, რაც დარწმუნდება, რომ არ შეუქმნის საფრთხეს მის უკან, წინ და გვერდით როგორც თანხვედრი, ისე საპირისპირო მიმართულებით მოძრავ საგზაო მოძრაობის მონაწილეებს, მათი მდებარეობის, მოძრაობის მიმართულებისა და სიჩქარის გათვალისწინებით.

ჩამოთვლილთაგან რომელ ადგილზე არ არის აკრძალული სატრანსპორტო საშუალების მობრუნება:

1

გზაჯვარედინზე

2

ხიდზე, გზაგამტარზე, ესტაკადაზე და მათ ქვეშ

3

რკინიგზის გადასასვლელზე

4

გვირაბში

ბანმარტეპა:

„საგზაო მოძრაობის შესახებ“ საქართველოს კანონის 32-ე მუხლის მე-15 პუნქტის „ბ“, „გ“ და „დ“ ქვეპუნქტების თანახმად, აკრძალულია სატრანსპორტო საშუალების მობრუნება: ბ) გვირაბში; გ) ხიდზე, გზაგამტარზე, ესტაკადაზე და მათ ქვეშ; დ) რკინიგზის გადასასვლელზე.

თუ თქვენი სატრანსპორტო საშუალების წინ მიმავალი სატვირთო ავტომობილის მძღოლი აპირებს მარჯვნივ შეუხვიოს ვიწრო სავალი ნაწილის მქონე ქუჩაზე, თქვენ უნდა გაითვალისწინოთ:

1

მხოლოდ გარემოება, რომ სატრანსპორტო საშუალების დიდი მოხვევის რადიუსის გამო ის უშუალოდ მოსახვევის წინ შეიძლება გადაადგილდეს მარცხნივ

2

მხოლოდ გარემოება, რომ ის მკვეთრად შეამცირებს სიჩქარეს

3

მხოლოდ გარემოება, რომ ქვეითებისათვის გზის დათმობის გამო ის შეიძლება გაჩერდეს მოხვევის შესრულების დროს

4

რომ შეიძლება წარმოიშვას ამ ბილეთში ჩამოთვლილი ნებისმიერი გარემოება

ბანმარტეპა:

თუ თქვენი სატრანსპორტო საშუალების წინ მიმავალი სატვირთო ავტომობილის მძღოლი აპირებს მარჯვნივ შეუხვიოს ვიწრო სავალი ნაწილის მქონე ქუჩაზე თქვენ უნდა გაითვალისწინოთ, რომ სატრანსპორტო საშუალების დიდი მოხვევის რადიუსის გამო ის უშუალოდ მოსახვევის წინ შეიძლება გადაადგილდეს მარცხნივ, ასევე შეიძლება მკვეთრად შეამციროს სიჩქარე და გადასავალი ქვეითების გზის დათმობის გამო შეიძლება გაჩერდეს მოხვევის შესრულების დროს.

ქვემოთ ჩამოთვლილიდან, რომელ შემთხვევაში არ უნდა მისცეს მძღოლმა მოხვევის შუქ-მაჩვენებლით ან ხელით სიგნალი მანევრის დაწყებამდე?

1

მხოლოდ იმ შემთხვევაში, თუ მის უკან არ მოძრაობს სხვა სატრანსპორტო საშუალება

2

მხოლოდ იმ შემთხვევაში, თუ სიგნალმა შეიძლება შეაცდინოს სხვა საგზაო მოძრაობის მონაწილეები

3

ამ ბილეთში ჩამოთვლილ ნებისმიერ შემთხვევაში

განმარტება:

„საგზაო მოძრაობის შესახებ“ საქართველოს კანონის 32-ე მუხლის მე-2 პუნქტის თანახმად, მანევრის დაწყებამდე მძღოლი ვალდებულია ჩართოს შესაბამისი მიმართულების მოხვევის შუქ-მაჩვენებელი, ხოლო თუ ის არ არის ან გამოსულია მწყობრიდან – ანიშნოს ხელით. მარცხნივ მოხვევის ან მობრუნების სიგნალს შეესაბამება გვერდზე ჰორიზონტალურად გაშვებული მარცხენა ხელი ან გვერდზე გაშვებული, იდაყვში სწორი კუთხით შემოთ მოხრილი მარჯვენა ხელი. მარჯვნივ მოხვევის სიგნალს შეესაბამება გვერდზე ჰორიზონტალურად გაშვებული მარჯვენა ხელი ან გვერდზე გაშვებული, იდაყვში სწორი კუთხით შემოთ მოხრილი მარცხენა ხელი. დამუხრუჭების სიგნალს შეესაბამება შემოთ ვერტიკალურად აწეული მარცხენა ან მარჯვენა ხელი. მოხვევის შუქ-მაჩვენებლით ან ხელით სიგნალი მიცემული უნდა იქნეს დროულად, მანევრის დაწყების წინ და უნდა შეწყდეს დაუყოვნებლივ, მისი დასრულებისთანავე (სიგნალის ხელით მიცემა შეიძლება შეწყდეს უშუალოდ მანევრის დაწყების წინ). ამასთანავე, სიგნალმა არ უნდა შეაცდინოს სხვა საგზაო მოძრაობის მონაწილეები.

ნიადაგის ზედაპირული დამუშავების მანქანებს მიეკუთვნებიან?

1

საპლანტაჟო გუთნები

2

კულტივატორები

3

უფროთო გუთნები

4

ფრთიანი გუთნები

განმარტება:

ნიადაგის ზედაპირული დამუშავების მანქანებს მიეკუთვნებიან კულტივატორები.

რისთვის იყენებენ ნიადაგის ზედაპირული დამუშავების მანქანებს?

- 1

გაყამირებული ნიადაგის დამუშავებისთვის
- 2

მცირე სიღრმეზე ან მოხნული ნიადაგის შემდგომი დამუშავებისათვის
- 3

ნიადაგის ღრმა დამუშავებისათვის
- 4

არხების გასაყვანად

განმარტება:

ნიადაგის ზედაპირული დამუშავების მანქანებს გამოიყენებენ მცირე სიღრმეზე ან მოხნული ნიადაგის შემდგომი დამუშავებისათვის.

რა წარმოადგენს დისკოებიანი ბატარეა?

- 1

კბილებიან საჩხვლეტელს
- 2

სფერულ დისკოებს
- 3

კბილებიან ფარცებს
- 4

ერთად აწყობილ რამოდენიმე დისკოს

განმარტება:

დისკოებიანი ბატარეა წარმოადგენს ერთად აწყობილ რამოდენიმე დისკოს.

როგორი ფორმისაა კბილებიანი ფარცხების კბილები?

1 კვადრატული	2 რომბული
3 ტრაპეციული	4 სამკუთხა

განმარტება:

კბილებიანი ფარცხების კბილები არის კვადრატული ფორმის.

თემა 16:

გასწრება შემხვედრი ტრანსპორტის გვერდის
ავლით

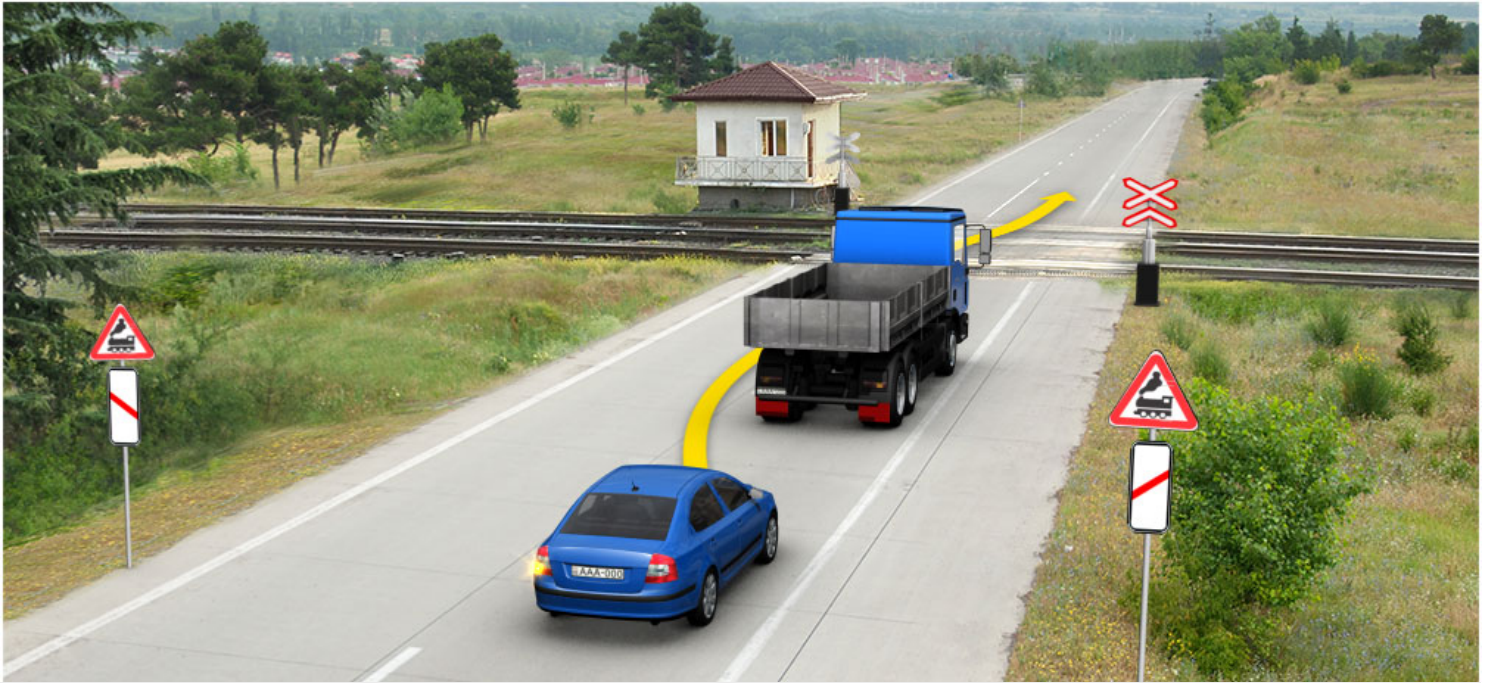

მოცემულ სიტუაციაში, ევრძალება თუ არა მსუბუქი ავტომობილის მძღოლს გასწრება?

1

ევრძალება

2

არ ევრძალება

ბანმარტება:

„საგზაო მოძრაობის შესახებ“ საქართველოს კანონის 34-ე მე-9 პუნქტის „ბ“ ქვეპუნქტის თანახმად, ამ მუხლის მე-3 პუნქტით დადგენილ მოთხოვნათა გათვალისწინებით გასწრება აკრძალულია რკინიგზის გადასასვლელზე და მის წინ 100 მეტრზე ახლოს, გარდა იმ შემთხვევისა, როცა ამ ადგილებზე მოძრაობა რეგულირდება ისეთი ტიპის შუქნიშნით, რომელიც გზაჯვარედინებზე გამოიყენება.

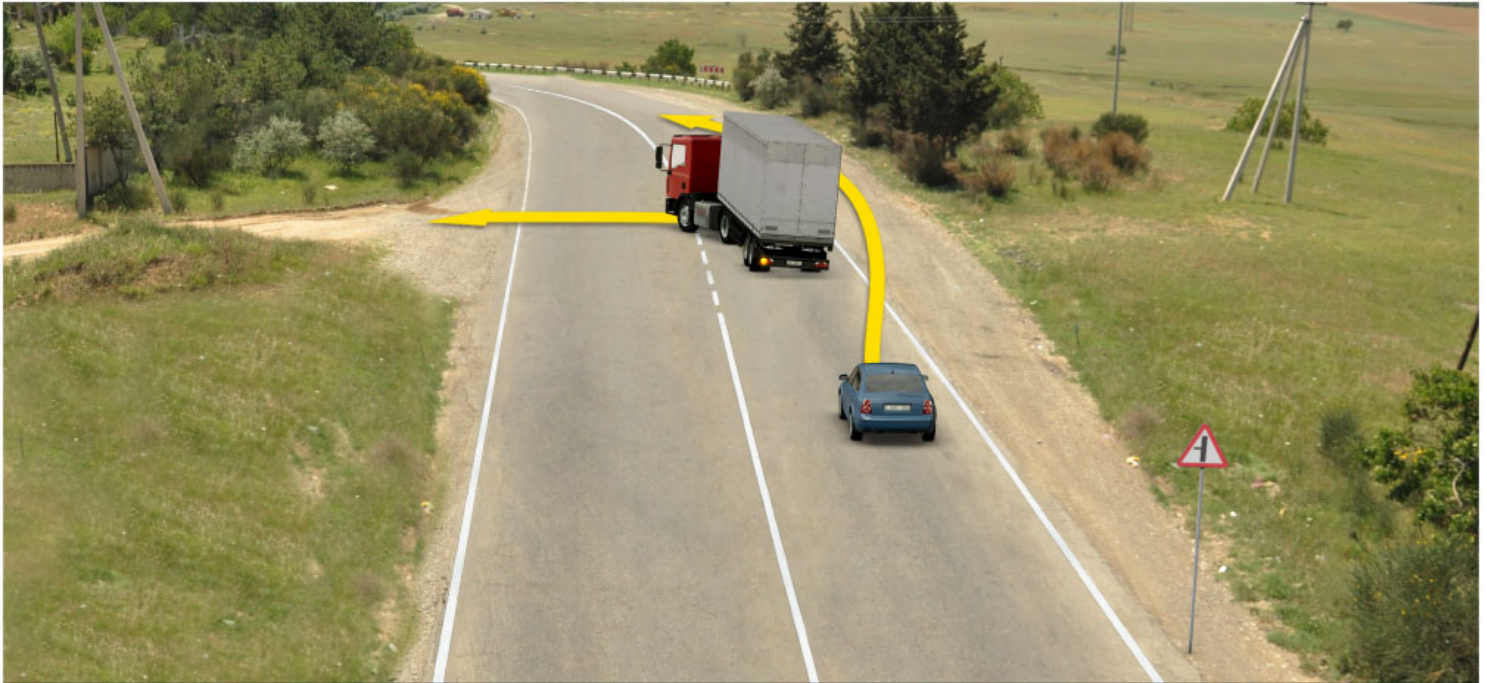

აქვს თუ არა უფლება მსუბუქი ავტომობილის მძღოლს, გააგრძელოს მოძრაობა ისრის მიმართულებით?

1

აქვს უფლება

2

არ აქვს უფლება

განმარტება:

„საგზაო მოძრაობის შესახებ“ საქართველოს კანონის 31-ე მუხლის მე-18 პუნქტის თანახმად, ამ კანონის 37-ე მუხლის პირველი პუნქტითა და 43-ე მუხლის მე-2 პუნქტით გათვალისწინებული შემთხვევების გარდა, აკრძალულია მექანიკური სატრანსპორტო საშუალების მოძრაობა გვერდულაზე, ველოსიპედის მოძრაობის ზოლზე, ველობილიკზე, ტროტუარსა და ქვეითთა ბილიკზე. მოძრაობის უსაფრთხოების ზომების დაცვით ნებადართულია უშუალოდ გვერდულასთან, ველოსიპედის მოძრაობის ზოლთან, ველობილიკთან, ტროტუართან და ქვეითთა ბილიკთან განლაგებულ სანარმოსა და ობიექტთან ტვირთის მიმტანი მექანიკური სატრანსპორტო საშუალების უმოკლესი გზით მიდგომა, თუ ამისათვის სხვა შესაძლებლობა არ არსებობს. ამ პუნქტით დადგენილი აკრძალვა არ ვრცელდება საგზაო-საექსპლუატაციო და კომუნალური სამსახურების სატრანსპორტო საშუალებებზე.



ეკრძალება თუ არა რუხი მსუბუქი ავტომობილის მძღოლს ისრის მიმართულებით გასწრება?

1

ეკრძალება

2

არ ეკრძალება

განმარტება:

„საგზაო მოძრაობის შესახებ“ საქართველოს კანონის 34-ე მუხლის მე-9 პუნქტის „ა“ და „ა.ბ“ ქვეპუნქტების თანახმად, ამ მუხლის მე-3 პუნქტით დადგენილ მოთხოვნათა გათვალისწინებით გასწრება აკრძალულია წრიულმოძრაობიანი გზაჯვარედინისაგან განსხვავებულ გზაჯვარედინზე ან უშუალოდ ამ გზაჯვარედინის წინ, გარდა იმ შემთხვევისა, როდესაც გასწრება ხორციელდება გზაზე, რომელზე მოძრაობის დროსაც მძღოლს ენიჭება გზაჯვარედინზე უპირატესი მოძრაობის უფლება. ამავე კანონის პირველი დანართის პირველი თავის 1.7.1 პუნქტის თანახმად საგზაო ნიშანი 1.7.1 „მეორეხარისხოვან გზასთან გადაკვეთა“ - ისეთ გზასთან გადაკვეთა ან ისეთ გზასთან შეერთება, რომელზე მოძრავ მძღოლსაც აქვს გზის დათმობის ვალდებულება.



აქვს თუ არა მწვანე მსუბუქი ავტომობილის მძღოლს ისრის მიმართულებით გასწრების უფლება?

1

აქვს უფლება

2

არ აქვს უფლება

განმარტება:

„საგზაო მოძრაობის შესახებ“ საქართველოს კანონის 34-ე მუხლის მე-9 პუნქტის „ა“ და „ა.ბ“ ქვეპუნქტების თანახმად, ამ მუხლის მე-3 პუნქტით დადგენილ მოთხოვნათა გათვალისწინებით გასწრება აკრძალულია წრიულმოძრაობიანი გზაჯვარედინისაგან განსხვავებულ გზაჯვარედინზე ან უშუალოდ ამ გზაჯვარედინის წინ, გარდა იმ შემთხვევისა, როდესაც გასწრება ხორციელდება გზაზე, რომელზე მოძრაობის დროსაც მძღოლს ენიჭება გზაჯვარედინზე უპირატესი მოძრაობის უფლება. ამავე კანონის მე-2 დანართის 1.5 პუნქტის თანახმად ჰორიზონტალური საგზაო მონიშვნა 1.5 ყოფს საპირისპირო მიმართულებით მოძრავ სატრანსპორტო ნაკადებს გზაზე, რომელსაც მოძრაობის ორი ან სამი ზოლი აქვს; აღნიშნავს მოძრაობის ზოლის საზღვარს ერთი მიმართულებით მოძრაობისათვის განკუთვნილი ორი და მეტი ზოლის არსებობისას. 1.5 ხაზის გადაკვეთა ნებადართულია ნებისმიერი მხრიდან.

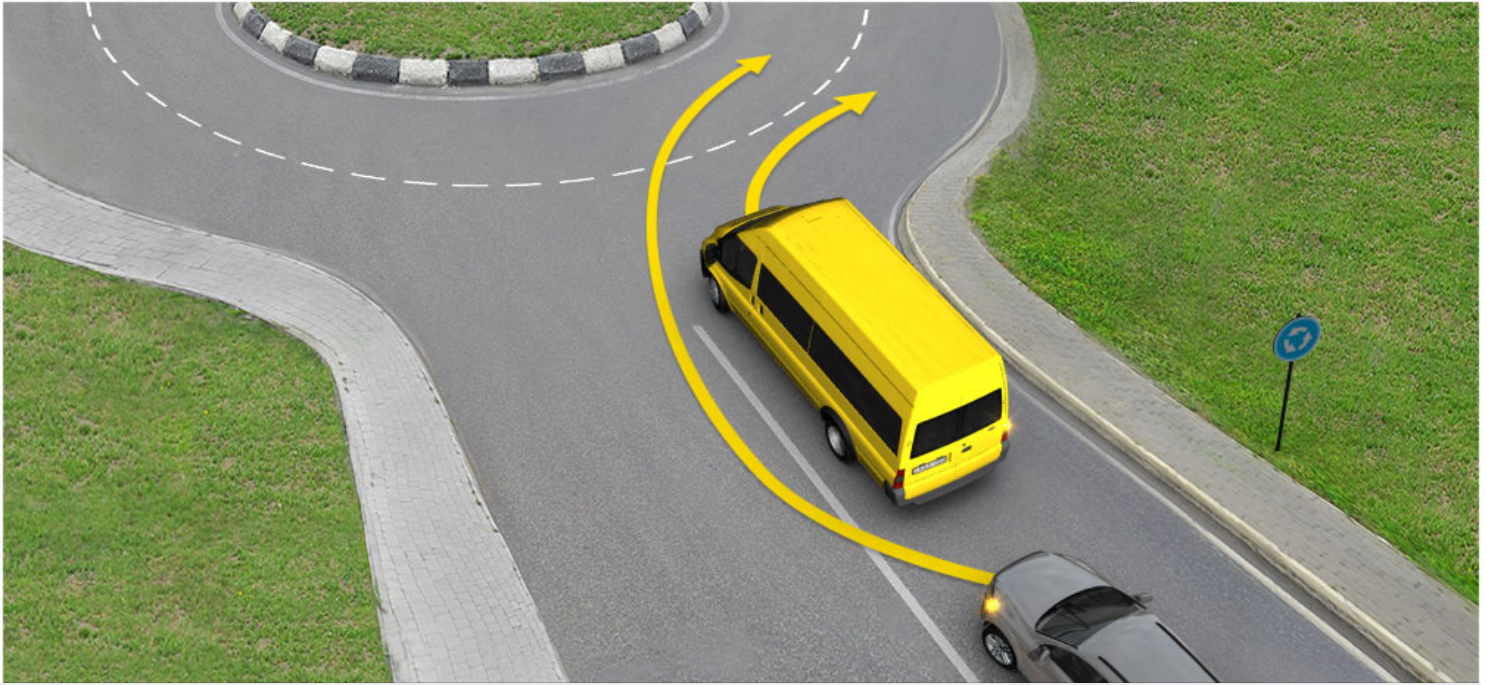

აქვს თუ არა რუხი მსუბუქი ავტომობილის მძღოლს ისრის მიმართულებით გასწრების უფლება?

1

აქვს უფლება

2

არ აქვს უფლება

განმარტება:

„საგზაო მოძრაობის შესახებ“ საქართველოს კანონის 34-ე მუხლის მე-9 პუნქტის „ა“ და „ა.ბ“ ქვეპუნქტების თანახმად, ამ მუხლის მე-3 პუნქტით დადგენილ მოთხოვნათა გათვალისწინებით გასწრება აკრძალულია წრიულმოძრაობიანი გზაჯვარედინისაგან განსხვავებულ გზაჯვარედინზე ან უშუალოდ ამ გზაჯვარედინის წინ, გარდა იმ შემთხვევისა, როდესაც გასწრება ხორციელდება გზაზე, რომელზე მოძრაობის დროსაც მძღოლს ენიჭება გზაჯვარედინზე უპირატესი მოძრაობის უფლება. ამავე კანონის მე-2 დანართის პირველი თავის 1.1 პუნქტის თანახმად ჰორიზონტალური საგზაო მონიშვნა 1.1. ყოფს საპირისპირო მიმართულებით მოძრავ სატრანსპორტო ნაკადებს და გზის სახიფათო მონაკვეთზე აღნიშნავს მოძრაობის ზოლის საზღვარს ან სავალი ნაწილის საზღვარს, რომელზე შესვლაც აკრძალულია; აღნიშნავს სატრანსპორტო საშუალების დგომის ადგილის საზღვარს და იმ გზის სავალი ნაწილის ნაპირს, რომელიც მოძრაობის პირობებით არ განეკუთვნება ავტომაგისტრალს. 1.1 ხაზის გადაკვეთა აკრძალულია. დასაშვებია სავალი ნაწილის ნაპირის აღმნიშვნელი და მძღოლის მარჯვენა მხარეს განლაგებული 1.1 ხაზის გადაკვეთა სატრანსპორტო საშუალების გზის ნაპირზე გასაჩერებლად.

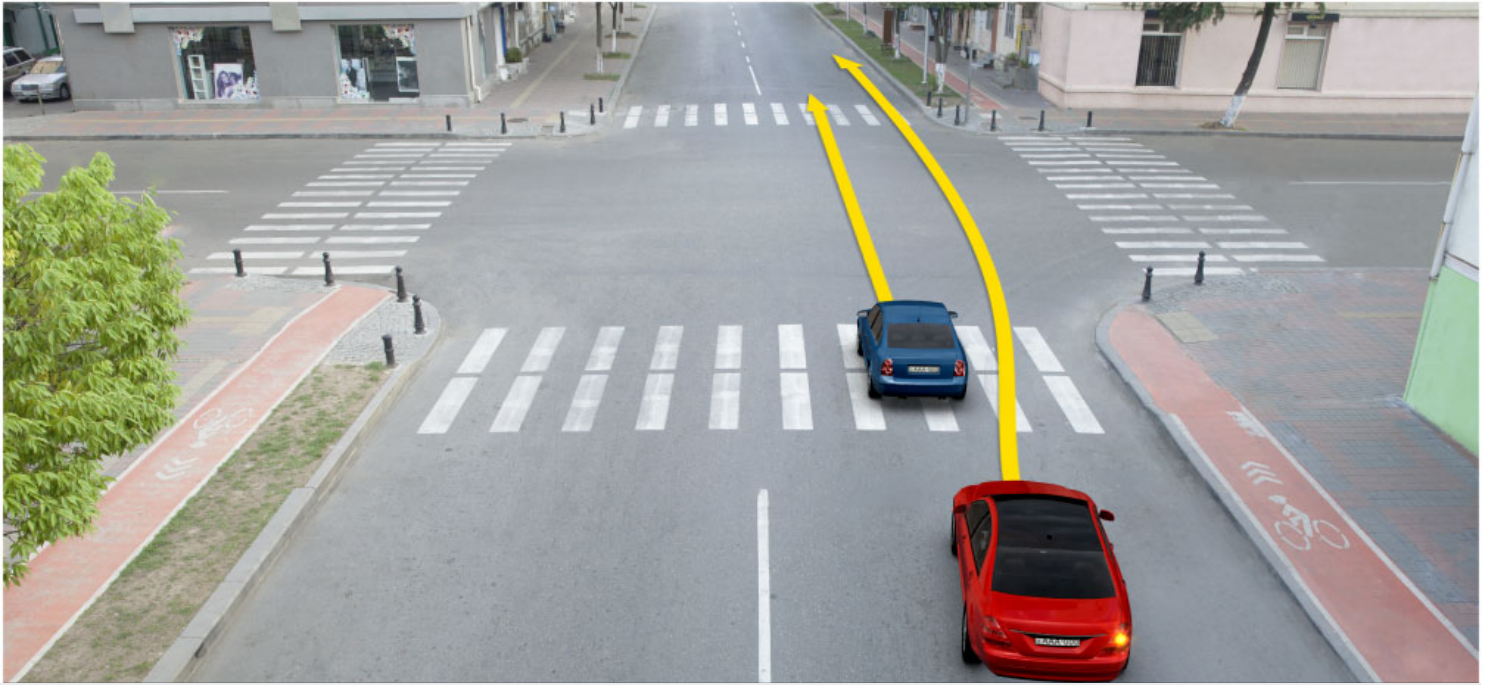

აქვს თუ არა წითელი ავტომობილის მძღოლს ისრის მიმართულებით გასწრების უფლება?

1

აქვს უფლება

2

არ აქვს უფლება

განმარტება:

„საგზაო მოძრაობის შესახებ“ საქართველოს კანონის 34-ე მუხლის პირველი პუნქტის თანახმად, გასწრება უნდა განხორციელდეს მარცხენა მხრიდან. მარჯვენა მხრიდან გასწრება ნებადართულია იმ შემთხვევაში, თუ მძღოლმა, რომელსაც უსწრებენ, მისცა სიგნალი, რომ მარცხნივ მოხვევას აპირებს, და თავისი სატრანსპორტო საშუალება ისე მიმართა, რომ შეუხვიოს სხვა გზაზე ან შევიდეს გზის მიმდებარე ტერიტორიაზე ან გაჩერდეს ამ მხარეს.



ეკრძალება თუ არა დაუსახლებელ პუნქტში მსუბუქი ავტომობილის მძღოლს ისრის მიმართულებით გასწრება, თუ ტრაქტორი მოძრაობს 30 კმ/სთ სიჩქარით?

1

ეკრძალება

2

არ ეკრძალება

ბანმარტიბა:

„საგზაო მოძრაობის შესახებ“ საქართველოს კანონის 34-ე მუხლის პირველი პუნქტის თანახმად, კანონის 31-ე მუხლის მე-11 პუნქტის თანახმად, დაუსახლებელ და დასახლებულ პუნქტებში საგალი ნაწილის იმ მონაკვეთზე, რომელზედაც მოძრაობა ნებადართულია 80 კმ/სთ-ზე მეტი სიჩქარით, მძღოლმა უნდა იმოძრაოს საგალი ნაწილის მარჯვენა კიდედან რაც შეიძლება ახლოს. აკრძალულია მარცხენა ზოლის დაკავება, როცა მარჯვენა ზოლი თავისუფალია, გარდა დაბრკოლების შემთხვევის, მარცხნივ მოხვევის ან მობრუნების შემთხვევისა. ამავე კანონის 34-ე მუხლის პირველი პუნქტის თანახმად, გასწრება უნდა განხორციელდეს მარცხენა მხრიდან. მარჯვენა მხრიდან გასწრება ნებადართულია იმ შემთხვევაში, თუ მძღოლმა, რომელსაც უსწრებენ, მისცა სიგნალი, რომ მარცხნივ მოხვევას აპირებს, და თავისი სატრანსპორტო საშუალება ისე მიმართა, რომ შეუხვიოს სხვა გზაზე ან შევიდეს გზის მიმდებარე ტერიტორიაზე ან გაჩერდეს ამ მხარეს.



დაარღვეს თუ არა მსუბუქი ავტომობილის მძღოლი საგზაო მოძრაობის წესებს ისრის მიმართულებით მოძრაობის შემთხვევაში?

1

დაარღვევს

2

არ დაარღვევს

განმარტება:

„საგზაო მოძრაობის შესახებ“ საქართველოს კანონის 25-ე მუხლის მე-2 პუნქტის „ბ“ ქვეპუნქტის თანახმად . ქვეითთა გადასასვლელზე ამ კანონის 21-ე მუხლის მე-6 პუნქტით, 33-ე მუხლის მე-2 პუნქტითა და 34-ე მუხლის მე-11 პუნქტით დადგენილ მოთხოვნათა დაცვით უნდა შესრულდეს შემდეგი მოთხოვნები: ბ) თუ სატრანსპორტო საშუალებათა მოძრაობა არ რეგულირდება არც საგზაო შექნიშნით და არც მარეგულირებლის მეშვეობით, მძღოლმა ქვეითთა გადასასვლელთან მიახლოებისას სათანადოდ უნდა შეამციროს სიჩქარე, რათა საფრთხე არ შეუქმნას ამ გადასასვლელზე შესულ ან შემავალ ქვეითებს, ხოლო საჭიროების შემთხვევაში უნდა გაჩერდეს და გაატაროს ქვეითები. ამავე კანონის 34-ე მუხლის მე-11 პუნქტის თანახმად, სატრანსპორტო საშუალებას შეუძლია იმ სატრანსპორტო საშუალებას, რომელიც უახლოვდება ქვეითთა გადასასვლელს ან რომელიც შეჩერდა უშუალოდ ამ გადასასვლელის წინ, გაუსწროს მხოლოდ საკმარისად შემცირებული სიჩქარით, რათა უზრუნველყოს დროული გაჩერება გადასასვლელზე ქვეითის აღმოჩენის შემთხვევაში. აკრძალულია ქვეითთა გადასასვლელზე გასწრება, თუ მასზე ქვეითი მოძრაობს.

თუ ქვეითმა ვერ მოასწრო გზაზე გადასვლა, უფლება აქვს შეჩერდეს:

- 1

მხოლოდ უსაფრთხოების კუნძულზე
- 2

მხოლოდ ურთიერთსაპირისპირო მიმართულებით მოძრავი სატრანსპორტო ნაკადების გამყოფ ზოლზე ან ხაზზე
- 3

როგორც უსაფრთხოების კუნძულზე, ასევე ურთიერთსაპირისპირო მიმართულებით მოძრავი სატრანსპორტო ნაკადების გამყოფ ზოლზე ან ხაზზე

ბანმარტეზა:

„საგზაო მოძრაობის შესახებ“ საქართველოს კანონის 24-ე მუხლის მე-10 პუნქტის თანახმად, ქვეითი, რომელმაც ვერ მოასწრო გზაზე გადასვლა, უნდა შეჩერდეს უსაფრთხოების კუნძულზე, ურთიერთსაპირისპირო მიმართულებით მოძრავი სატრანსპორტო ნაკადების გამყოფ ზოლზე ან ხაზზე და გადასვლა უნდა გააგრძელოს მხოლოდ შემდგომი მოძრაობის უსაფრთხოებაში დარწმუნების შემდეგ, შექნიშნის ან მარეგულირებლის სიგნალების გათვალისწინებით.



მოცემულ სიტუაციაში, ევრძალება თუ არა მსუბუქი ავტომობილის მძღოლს გასწრება?

1

ევრძალება

2

არ ევრძალება

განმარტება:

„საგზაო მოძრაობის შესახებ“ საქართველოს კანონის 34-ე მუხლის მე-11 პუნქტის თანახმად, სატრანსპორტო საშუალებას შეუძლია იმ სატრანსპორტო საშუალებას, რომელიც უახლოვდება ქვეითთა გადასასვლელს ან რომელიც შეჩერდა უშუალოდ ამ გადასასვლელის წინ, გაუსწროს მხოლოდ საკმარისად შემცირებული სიჩქარით, რათა უზრუნველყოს დროული გაჩერება გადასასვლელზე ქვეითის აღმოჩენის შემთხვევაში. აკრძალულია ქვეითთა გადასასვლელზე გასწრება, თუ მასზე ქვეითი მოძრაობს.

გასწრების დაწყების წინ მძღოლი უნდა დარწმუნდეს:

1

მხოლოდ იმაში, რომ მის უკან მომავალი არცერთი სატრანსპორტო საშუალების მძღოლს გასწრება არ დაუწყია

2

მხოლოდ იმაში, რომ მოძრაობის იმავე ზოლზე მის წინ მოძრავი სატრანსპორტო საშუალების მძღოლს არ მიუცია სიგნალი, რომ აპირებს გაუსწროს სხვა სატრანსპორტო საშუალებას

3

მხოლოდ იმაში, რომ მოძრაობის ზოლი, რომელზეც აპირებს გასვლას, საკმარის მანძილზე თავისუფალია, ამასთან ორი სატრანსპორტო საშუალების სიჩქარეთა ფარდობა საკმარისად მოკლე დროში გასწრების საშუალებას იძლევა

4

ამ ბილეთში ჩამოთვლილ ყველა გარემოებაში

განმარტება:

„საგზაო მოძრაობის შესახებ“ საქართველოს კანონის 34-ე მუხლის მე-3 პუნქტის „ა“, „ბ“ და „გ“ ქვეპუნქტების თანახმად, გასწრების დაწყებამდე მძღოლი, ისე, რომ არ დაარღვიოს ამ კანონის მე-20 მუხლის მე-2 პუნქტითა და 32-ე მუხლით დადგენილი მოთხოვნები, უნდა დარწმუნდეს, რომ: ა) მის უკან მომავალი არცერთი სატრანსპორტო საშუალების მძღოლს გასწრება არ დაუწყია; ბ) მოძრაობის იმავე ზოლზე მის წინ მიმავალი სატრანსპორტო საშუალების მძღოლს არ მიუცია სიგნალი, რომ აპირებს, გაუსწროს სხვა სატრანსპორტო საშუალებას. აკრძალულია იმ სატრანსპორტო საშუალების გასწრება, რომელიც ახორციელებს გასწრებას ან დაბრკოლების შემოვლას; გ) მას შეუძლია გასწრება ისე განახორციელოს, რომ არ შეუქმნას საფრთხე ან დაბრკოლება სხვა საგზაო მოძრაობის მონაწილეებს. იგი აგრეთვე უნდა დარწმუნდეს, რომ მოძრაობის ზოლი, რომელზედაც აპირებს გასვლას, საკმარის მანძილზე თავისუფალია და ორი სატრანსპორტო საშუალების სიჩქარეთა ფარდობა საკმარისად მოკლე დროში გასწრების საშუალებას იძლევა.

დასაშვებია თუ არა იმ სატრანსპორტო საშუალების გასწრება, რომელიც უახლოვდება სავალ ნაწილზე შესაბამისად აღნიშნულ ქვეითთა გადასასვლელს, ან რომელიც შეჩერდა უშუალოდ ამ გადასასვლელის წინ?

1

დასაშვებია თუ ქვეითთა გადასასვლელზე არ მოძრაობს ქვეითი, ამასთან მხოლოდ საკმარისად შემცირებული სიჩქარით, რათა უზრუნველყოფილი იქნეს დროული გაჩერება გადასასვლელზე ქვეითების აღმოჩენის შემთხვევაში

2

ქვეითთა გადასასვლელზე, აგრეთვე მათ წინ არანაკლებ 100 მეტრის მანძილზე გასწრება დაუშვებელია

3

დასაშვებია მხოლოდ დაუსახლებელ პუნქტში, იმ გზაზე სადაც ნებადართული მაქსიმალური სიჩქარის ზღვარი 60 კმ/სთ-ზე მეტია

ბანმართება:

„საგზაო მოძრაობის შესახებ“ საქართველოს კანონის 34-ე მუხლის მე-11 პუნქტის თანახმად, სატრანსპორტო საშუალებას შეუძლია იმ სატრანსპორტო საშუალებას, რომელიც უახლოვდება ქვეითთა გადასასვლელს ან რომელიც შეჩერდა უშუალოდ ამ გადასასვლელის წინ, გაუსწროს მხოლოდ საკმარისად შემცირებული სიჩქარით, რათა უზრუნველყოს დროული გაჩერება გადასასვლელზე ქვეითის აღმოჩენის შემთხვევაში. აკრძალულია ქვეითთა გადასასვლელზე გასწრება, თუ მასზე ქვეითი მოძრაობს.



ეკრძალება თუ არა მსუბუქი ავტომობილის მძღოლს ისრის მიმართულებით მოძრაობა?

1

ეკრძალება

2

არ ეკრძალება

განმარტება:

„საგზაო მოძრაობის შესახებ“ საქართველოს 34-ე მუხლის მე-9 პუნქტის „დ“ ქვეპუნქტის თანახმად, ამ მუხლის მე-3 პუნქტით დადგენილ მოთხოვნათა გათვალისწინებით გასწრება აკრძალულია გასწრების ამკრძალავი ნიშნით ან მონიშვნით განსაზღვრულ ადგილზე. ამავე კანონის პირველი დანართის 3.20 პუნქტის თანახმად, საგზაო ნიშანი 3.20 „გასწრება აკრძალულია“ - კრძალავს ყველა სახის მექანიკური სატრანსპორტო საშუალების გასწრებას (გარდა 30 კმ/სთ-ზე ნაკლები სიჩქარით მოძრავი ტრანსპორტისა). ნებადართულია გასწრება უეტლო მოტოციკლის, მოპედისა და ველოსიპედის შემხვედრი მოძრაობის ზოლში გადაუსვლელად.

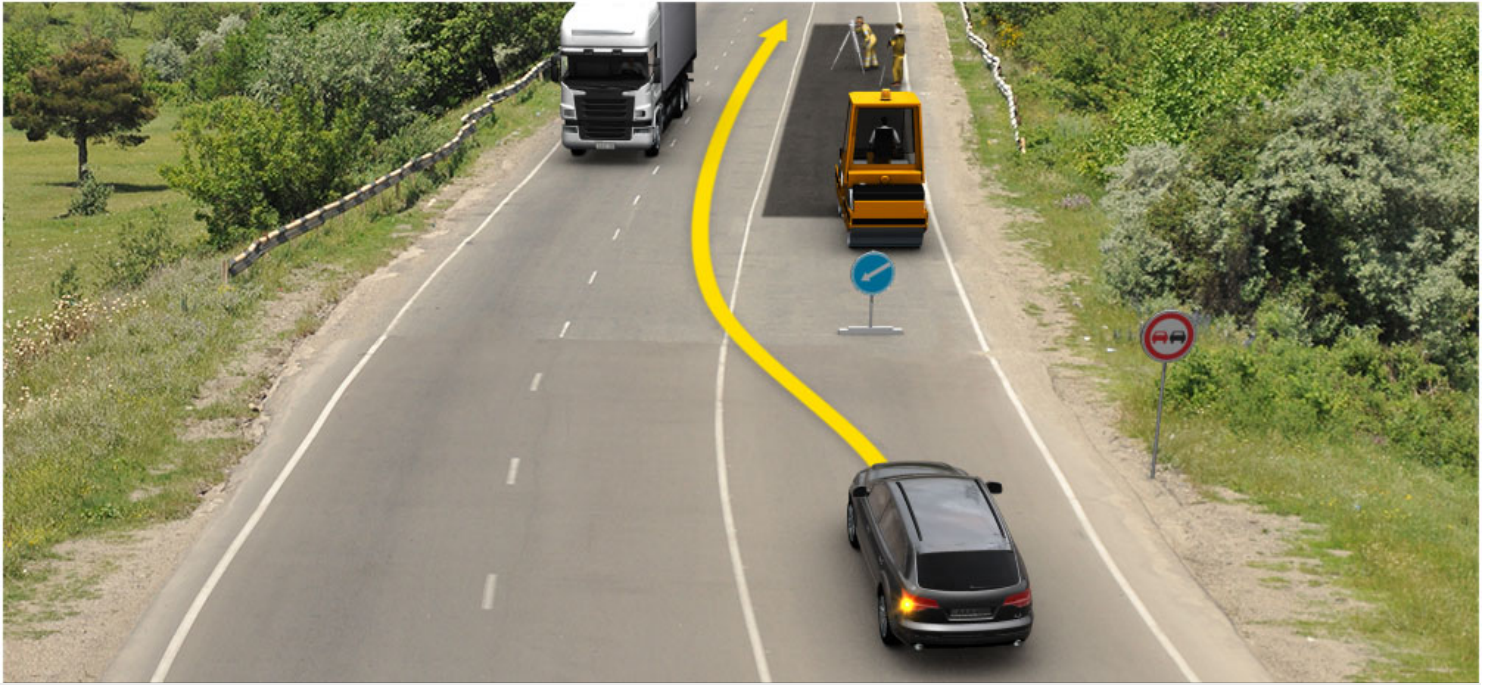

დაარღვევს თუ არა მსუბუქი ავტომობილის მძღოლი საგზაო მოძრაობის წესებს ისრის მიმართულებით მოძრაობის შემთხვევაში?

1

დაარღვევს

2

არ დაარღვევს

ბანმარტიბა:

„საგზაო მოძრაობის შესახებ“ საქართველოს კანონის 34-ე მუხლის მე-18 პუნქტის თანახმად, გზაზე ჩართული ლურჯი მოელვარე სპეციალური ციმცირა სიგნალით გაჩერებული ოპერატიული ან ჩართული ნარიჩისფერი ან ყვითელი მოელვარე სპეციალური ციმცირა სიგნალით გაჩერებული სპეციალური ან საგზაო-საექსპლუატაციო სამსახურის სატრანსპორტო საშუალების, წელა მოძრავი ტექნიკური სამსახურის სატრანსპორტო საშუალების ან კომუნალური სამსახურის საგზაო საშუალების შემსრულებლის გასწრება, შემოვლა ან მისთვის გვერდის აქცევა, სავალ ნაწილზე მისი განლაგების, სიტუაციისა და საფრთხის გათვალისწინებით, ნებადართულია როგორც მარჯვნიდან, ისე მარცხნიდან, მიუხედავად აღნიშნულ გზის მონაკვეთზე არსებული საგზაო ნიშნებისა და ჰორიზონტალური საგზაო მონიშვნის მოთხოვნებისა. ამავე კანონის პირველი დანართის მე-4 თავის (მიმთითებელი ნიშნები) 4.2.2 პუნქტის თანახმად, საგზაო ნიშანი 4.2.2 „დაბრკოლების შემოვლა მარცხნიდან“ - მიუთითებს გამყოფი ზოლის, უსაფრთხოების კუნძულის ან რაიმე დაბრკოლების მხოლოდ მარცხნიდან შემოვლის მიმართულებას. ამავე კანონის მე-2 დანართის პირველი აბზაცის თანახმად, საგზაო მონიშვნა ადგენს მოძრაობის გარკვეულ რეჟიმებსა და წესრიგს, არის მძღოლის ვიზუალური ორიენტაციის საშუალება და შეიძლება გამოყენებულ იქნეს როგორც დამოუკიდებლად, ისე საგზაო მოძრაობის ორგანიზების სხვა ტექნიკურ საშუალებებთან ერთად. თუ გადასატან სადგარზე გამოსახული დროებითი საგზაო ნიშნებისა და მონიშვნის ხაზების მნიშვნელობა ურთიერთსაპირისპიროა, მძღოლი ხელმძღვანელობს საგზაო ნიშნებით.

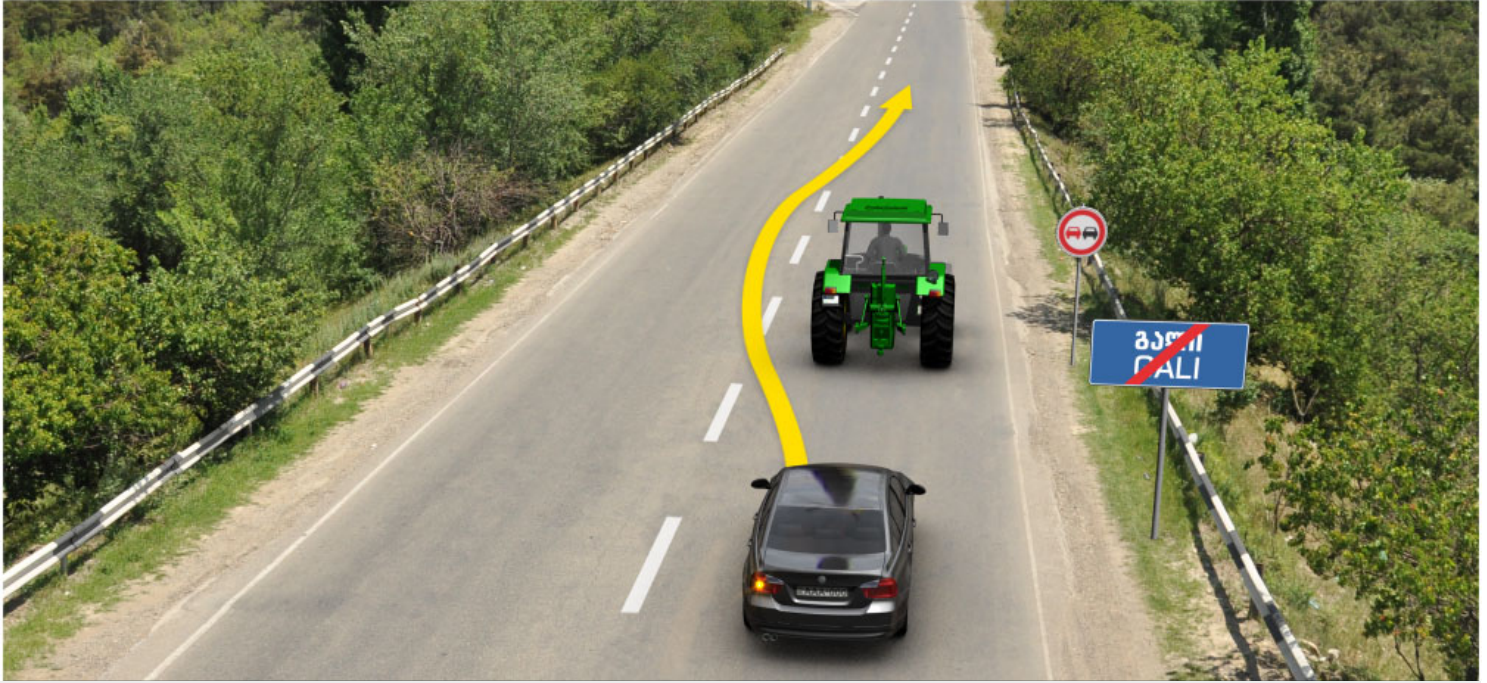

ეკრძალება თუ არა მსუბუქი ავტომობილის მძღოლს ისრის მიმართულებით გასწრება, თუ ტრაქტორი მოძრაობს 25 კმ/სთ სიჩქარით?

1

ეკრძალება

2

არ ეკრძალება

განმარტება:

„საგზაო მოძრაობის შესახებ“ საქართველოს 34-ე მუხლის მე-9 პუნქტის „დ“ ქვეპუნქტის თანახმად, ამ მუხლის მე-3 პუნქტით დადგენილ მოთხოვნათა გათვალისწინებით გასწრება აკრძალულია გასწრების ამკრძალავი ნიშნით ან მონიშვნით განსაზღვრულ ადგილზე. ამავე კანონის პირველი დანართის 3.20 პუნქტის თანახმად, საგზაო ნიშანი 3.20 „გასწრება აკრძალულია“ - კრძალავს ყველა სახის მექანიკური სატრანსპორტო საშუალების გასწრებას (გარდა 30 კმ/სთ-ზე ნაკლები სიჩქარით მოძრავი ტრანსპორტისა). ნებადართულია გასწრება უეტლო მოტოციკლის, მოპედისა და ველოსიპედის შემხვედრი მოძრაობის ზოლში გადაუსვლელად.

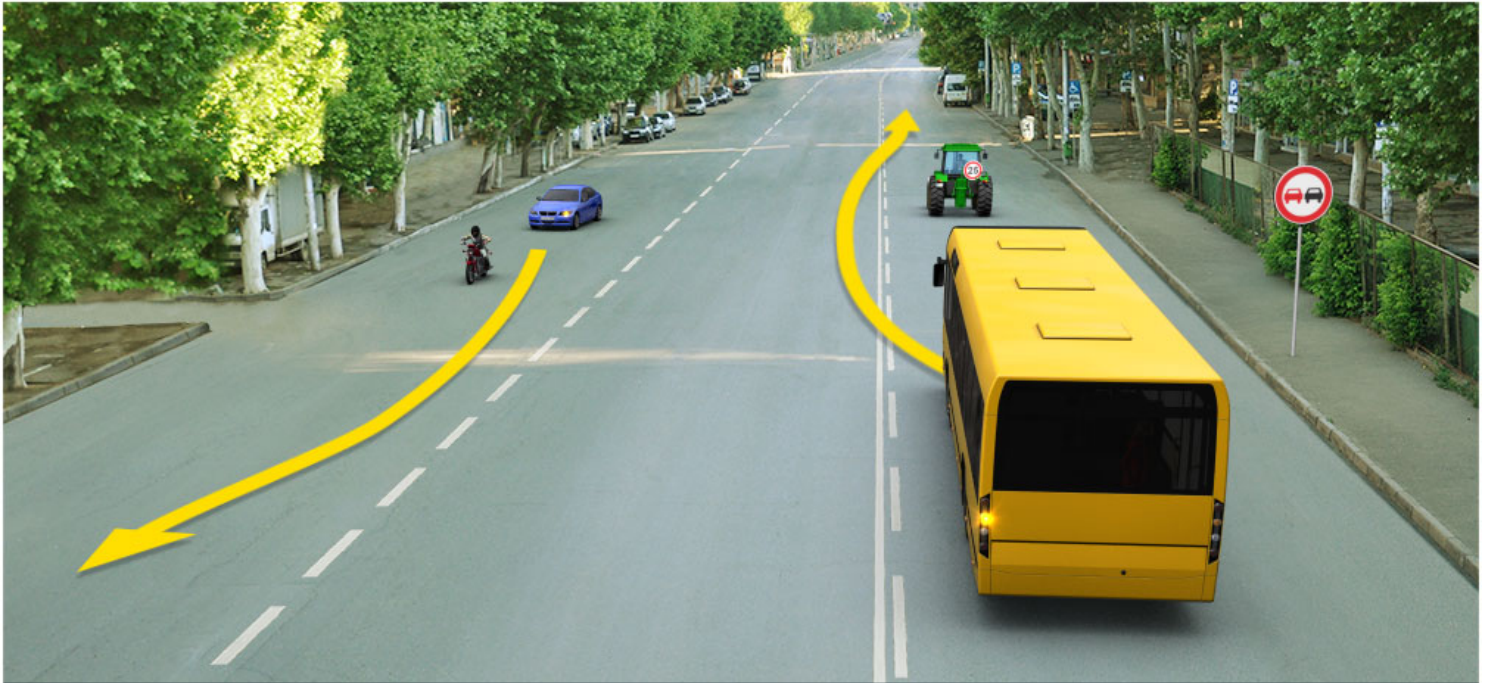

რომელი ავტომობილის მძღოლს ეკრძალება ისრის მიმართულებით მოძრაობა, თუ ტრაქტორი მოძრაობს 25 კმ/სთ სიჩქარით, ხოლო მოპედი - 35 კმ/სთ სიჩქარით?

1

მხოლოდ ლურჯი მსუბუქი ავტომობილის მძღოლს

2

მხოლოდ ავტობუსის მძღოლს

3

როგორც ავტობუსის მძღოლს, ასევე ლურჯი მსუბუქი ავტომობილის მძღოლს

4

არცერთი ავტომობილის მძღოლს

განმარტება:

„საგზაო მოძრაობის შესახებ“ საქართველოს 34-ე მუხლის მე-9 პუნქტის „დ“ ქვეპუნქტის თანახმად, ამ მუხლის მე-3 პუნქტით დადგენილ მოთხოვნათა გათვალისწინებით გასწრება აკრძალულია გასწრების ამკრძალავი ნიშნით ან მონიშვნით განსაზღვრულ ადგილზე. ამავე კანონის პირველი დანართის 3.20 პუნქტის თანახმად, საგზაო ნიშანი 3.20 „გასწრება აკრძალულია“ - კრძალავს ყველა სახის მექანიკური სატრანსპორტო საშუალების გასწრებას (გარდა 30 კმ/სთ-ზე ნაკლები სიჩქარით მოძრავი ტრანსპორტისა). ნებადართულია გასწრება უეტლო მოტოციკლის, მოპედისა და ველოსიპედის შემხვედრი მოძრაობის ზოლში გადაუსვლელად.



ეკრძალება თუ არა მსუბუქი ავტომობილის მძღოლს ისრის მიმართულებით გასწრება, თუ მოცემულ გზის მონაკვეთზე ხილვადობა შეზღუდულია?

1

ეკრძალება

2

არ ეკრძალება

ბანმარტიბა:

„საგზაო მოძრაობის შესახებ“ საქართველოს კანონის 34-ე მუხლის მე-9 პუნქტის „ე“ ქვეპუნქტის თანახმად, ამ მუხლის მე-3 პუნქტით დადგენილ მოთხოვნათა გათვალისწინებით გასწრება აკრძალულია შეზღუდული ხილვადობის პირობებში საპირისპირო მოძრაობის ზოლზე გასვლით. ამავე კანონის პირველი დანართის 1.12.1 პუნქტის თანახმად საგზაო ნიშანი 1.12.1, „სახიფათო მოსახვევი“ აღნიშნავს მცირე რადიუსიანი ან შეზღუდული ხილვადობის მქონე გზის სახიფათო მოსახვევს - მარჯვნივ. ამავე კანონის მე-2 დანართის პირველი თავის (ჰორიზონტალური მონიშვნა) 1.5 პუნქტის თანახმად, ჰორიზონტალური მონიშვნა 1.5. ყოფს საპირისპირო მიმართულებით მოძრავ სატრანსპორტო ნაკადებს გზაზე, რომელსაც მოძრაობის ორი ან სამი ზოლი აქვს; აღნიშნავს მოძრაობის ზოლის საზღვარს ერთი მიმართულებით მოძრაობისათვის განკუთვნილი ორი ან ორზე მეტი ზოლის არსებობისას. 1.5 ხაზის გადაკვეთა ნებადართულია ნებისმიერი მხრიდან.

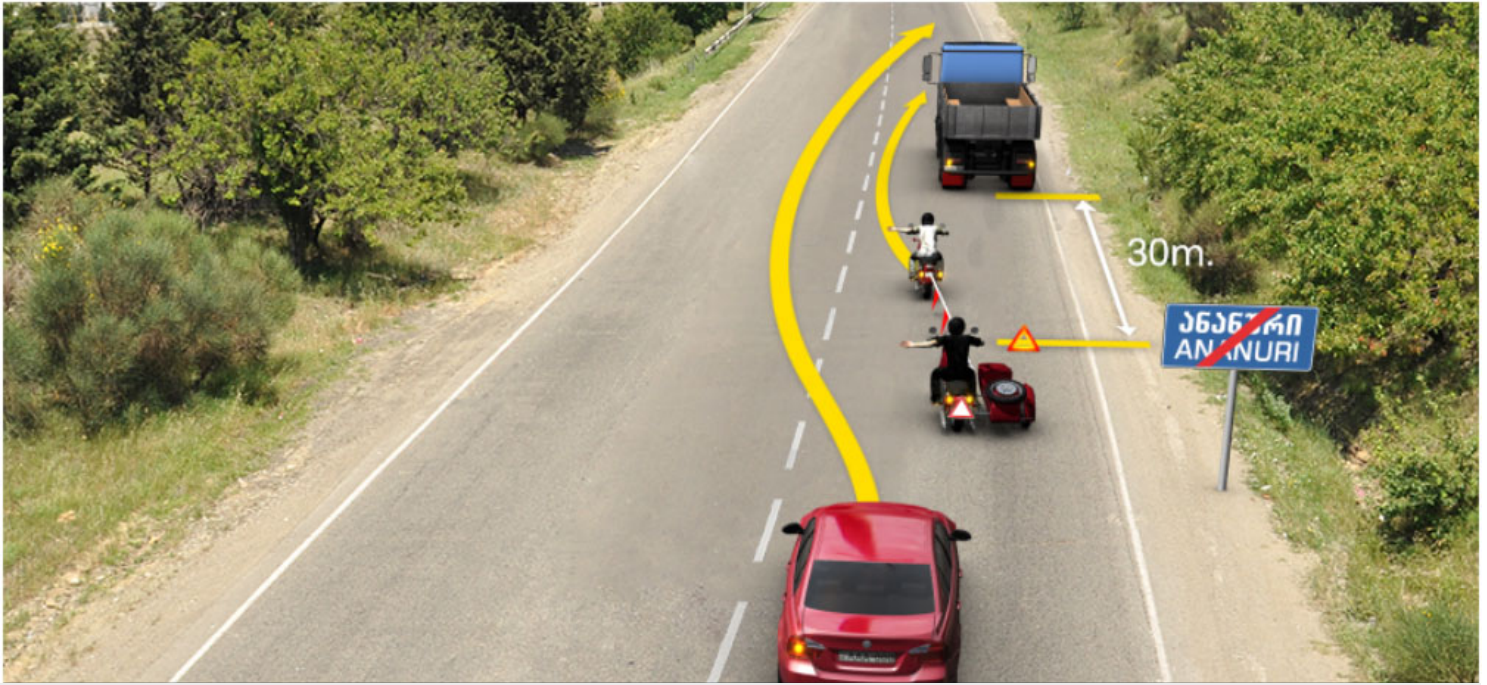

მოცემულ სიტუაციაში, რომელ სატრანსპორტო საშუალების მძღოლს ეკრძალება ისრის მიმართულებით მოძრაობა, თუ მობუქსირე მოტოციკლს დაწყებული აქვს დაბრკოლების შემოვლა?

1

მხოლოდ მობუქსირე და საბუქსირე მოტოციკლის მძღოლებს

2

მხოლოდ მსუბუქი ავტომობილის მძღოლს

3

როგორც მობუქსირე და საბუქსირე მოტოციკლის მძღოლებს, ასევე მსუბუქი ავტომობილის მძღოლს

განმარტება:

„საგზაო მოძრაობის შესახებ“ საქართველოს კანონის 34-ე მუხლის მე-3 პუნქტის „ბ“ ქვეპუნქტის თანახმად, გასწრების დაწყებამდე მძღოლი, ისე, რომ არ დაარღვიოს ამ კანონის მე-20 მუხლის მე-2 პუნქტითა და 32-ე მუხლით დადგენილი მოთხოვნები, უნდა დარწმუნდეს, რომ მოძრაობის იმავე ზოლზე მის წინ მიმავალი სატრანსპორტო საშუალების მძღოლს არ მიუცია სიგნალი, რომ აპირებს, გაუსწროს სხვა სატრანსპორტო საშუალებას. აკრძალულია იმ სატრანსპორტო საშუალების გასწრება, რომელიც ახორციელებს გასწრებას ან დაბრკოლების შემოვლას. ამავე მუხლის მე-9 პუნქტის „გ“ ქვეპუნქტის თანახმად, ამ მუხლის მე-3 პუნქტით დადგენილ მოთხოვნათა გათვალისწინებით გასწრება აკრძალულია იმ სატრანსპორტო საშუალებისა, რომელიც ახორციელებს გასწრებას ან შემოვლას. ამავე კანონის 45-ე მუხლის მე-6 პუნქტის „დ“ ქვეპუნქტის თანახმად აკრძალულია ბუქსირება მოტოციკლით, გვერდითი მისაბმელის გარეშე, აგრეთვე ასეთი მოტოციკლის ბუქსირება.

გზაზე მოძრაობისას მძღოლმა უნდა გაითვალისწინოს, რომ გასწრებისას ყველაზე უფრო ხშირად ავარიული სიტუაცია იქმნება:

1

მხოლოდ დისტანციის დაუცველობის გამო

2

მხოლოდ საპირისპირო მიმართულებით მოძრავი სატრანსპორტო საშუალებების მიმართ არასაკმარისი ყურადღების გამოჩენის გამო

3

როგორც დისტანციის დაუცველობის, ასევე საპირისპირო მიმართულებით მოძრავი სატრანსპორტო საშუალებების მიმართ არასაკმარისი ყურადღების გამოჩენის გამო

ბანმარტუბა:

„საგზაო მოძრაობის შესახებ“ საქართველოს კანონის 25-ე მუხლის მე-10 პუნქტის „მ“ ქვეპუნქტის თანახმად, გზაზე მოძრაობისას მძღოლმა უნდა გაითვალისწინოს შემდეგი გარემოებები: მ) გასწრებისას ყველაზე უფრო ხშირად ავარიული სიტუაცია იქმნება დისტანციის დაუცველობის მიზეზით და საპირისპირო მიმართულებით მოძრავი სატრანსპორტო საშუალებების მიმართ არასაკმარისი ყურადღების გამოჩენის გამო.

გზაზე, რომელზეც თანმხვედრი მიმართულებით მოძრაობისთვის სულ მცირე ორი ზოლია, აქვს თუ არა უფლება მძღოლს დარჩეს პირველი გასწრების დროს დაკავებულ მოძრაობის ზოლზე, თუ ადრე დაკავებულ ზოლზე დაბრუნებისთანავე ან მოკლე დროში მოუწევს ახალი გასწრების დაწყება?

1

არა აქვს უფლება

2

უფლება აქვს, თუ წინასწარ დარწმუნდება, რომ ეს არ შეუქმნის დაბრკოლებას მის უკან მეთი სიჩქარით მოძრავ სატრანსპორტო საშუალების მძღოლს

ბანმარტუბა:

„საგზაო მოძრაობის შესახებ“ საქართველოს კანონის 34-ე მუხლის მე-6 პუნქტის თანახმად, თუ გზაზე, რომელზედაც თანმხვედრი მიმართულებით მოძრაობისთვის სულ მცირე ორი ზოლია, სატრანსპორტო საშუალების მძღოლს, რომელსაც გასწრების დამთავრების შემდეგ ამ კანონის მე-31 მუხლის მე-10-მე-12 პუნქტებით დადგენილ მოთხოვნათა შესასრულებლად ადრე დაკავებულ მოძრაობის ზოლზე დაბრუნებისთანავე ან დაბრუნებიდან მოკლე დროში მოუწევს ახალი გასწრების დაწყება, ამ მანევრის შესასრულებლად შეუძლია დარჩეს პირველი გასწრების დროს დაკავებულ მოძრაობის ზოლზე, თუ წინასწარ დარწმუნდება, რომ ეს არ შეუქმნის დაბრკოლებას მის უკან მეთი სიჩქარით მოძრავი სატრანსპორტო საშუალების მძღოლს.

გარდა გზიდან მარცხენა მხრიდან გასვლის შემთხვევისა, მძღოლი, რომელიც დარწმუნდება, რომ მის უკან მომავალი მძღოლი აპირებს გასწრებას ვალდებულია:

1

მიუახლოვდეს გზის სავალი ნაწილის მარჯვენა კიდე და გაზარდოს სიჩქარე

2

დაიკავოს თანმხვედრი მიმართულების უკიდურესი მარცხენა მხარე და შეამციროს სიჩქარე

3

შეძლებისდაგვარად მიუახლოვდეს გზის სავალი ნაწილის მარჯვენა კიდე და არ გაზარდოს სიჩქარე

ბანმარტიბა:

„საგზაო მოძრაობის შესახებ“ საქართველოს კანონის 34-ე მუხლის მე-12 პუნქტის თანახმად, მძღოლი, რომელიც დარწმუნდება, რომ მის უკან მომავალი მძღოლი აპირებს გასწრებას, გარდა ამ კანონის 32-ე მუხლის მე-7 პუნქტის „ბ“ ქვეპუნქტში გათვალისწინებული შემთხვევისა, შეძლებისდაგვარად უნდა მიუახლოვდეს გზის სავალი ნაწილის მარჯვენა კიდე და არ გაზარდოს სიჩქარე. ხოლო ამავე კანონის 32-ე მუხლის მე-7 პუნქტის „ბ“ ქვეპუნქტის თანახმად, სხვა გზაზე გასასვლელად ან გზის მიმდებარე ტერიტორიაზე შესასვლელად მარჯვნივ ან მარცხნივ მოხვევის წინ, ისე, რომ არ დაარღვიოს ამ კანონის მე-20 მუხლის მე-2 პუნქტითა და ამ მუხლის პირველი და მე-2 პუნქტებით დადგენილი მოთხოვნები, თუ სატრანსპორტო საშუალების მძღოლი აპირებს გზიდან გასვლას მარცხენა მხრიდან, სატრანსპორტო საშუალება, რამდენადაც ეს შესაძლებელია, უნდა მიუახლოვდეს გზის სავალი ნაწილის ღერძს (ორმხრივმოძრაობიან გზაზე) ან სავალი ნაწილის მარცხენა კიდე (ცალმხრივმოძრაობიან გზაზე).

ეკრძალება თუ არა გასასწრები სატრანსპორტო საშუალების მძღოლს ხელი შეუშალოს გასწრებას მოძრაობის სიჩქარის მომატებით ან სხვა მოქმედებით?

1

ეკრძალება

2

არ ეკრძალება

ბანმარტიბა:

„საგზაო მოძრაობის შესახებ“ საქართველოს კანონის 34-ე მუხლის მე-16 პუნქტის თანახმად, გასასწრები სატრანსპორტო საშუალების მძღოლს ეკრძა-ლება ხელი შეუშალოს გასწრებას მოძრაობის სიჩქარის მომატებით ან სხვა მოქმედებით.

„გასწრება“ ნიშნავს:

1

დაკავებული ზოლიდან გამოსვლით, იმავე ზოლში თანხვედნილი მიმართულებით, წინ მოძრავი ერთი ან რამდენიმე სატრანსპორტო საშუალების გადასწრებას

2

თანხვედრი მიმართულებით მოძრაობის ზოლებში სატრანსპორტო საშუალების უფრო სწრაფ მოძრაობას, ვიდრე სავალი ნაწილის ნაპირთან ახლოს მდებარე ზოლებში მოძრავი სატრანსპორტო საშუალებისა

3

მეზობელ მოძრაობის ზოლში საპირისპირო მიმართულებით მოძრავი ერთი ან რამდენიმე სატრანსპორტო საშუალების გვერდის აქცევას

განმარტება:

„საგზაო მოძრაობის შესახებ“ საქართველოს კანონის 5-ე მუხლის მე-10 პუნქტის თანახმად, გასწრება - დაკავებული ზოლიდან გამოსვლით იმავე ზოლში თანხვედნილი მიმართულებით წინ მოძრავი ერთი ან რამდენიმე სატრანსპორტო საშუალების გადასწრება.

საგზაო მოძრაობის დროს ხმოვანი და მანათობელი სიგნალების მიცემა, საგზაო მოძრაობის სხვა მონაწილეების მიმართ, მძღოლს:

1

ანიჭებს უპირატესობას

2

არ ანიჭებს უპირატესობას

3

არ ანიჭებს უპირატესობას მხოლოდ ოპერატიული სატრანსპორტო საშუალებების მიმართ

4

ანიჭებს უპირატესობას საგზაო მოძრაობის იმ კონკრეტულ მონაწილესთან შედარებით, ვის მიმართაც გამოიყენება აღნიშნული ხმოვანი და მანათობელი სიგნალები

განმარტება:

„საგზაო მოძრაობის შესახებ“ საქართველოს კანონის 48-ე მუხლის მე-4 პუნქტის თანახმად, ხმოვანი და მანათობელი სიგნალების მიცემა მძღოლს არ ანიჭებს უპირატესობას სხვა საგზაო მოძრაობის მონაწილეების მიმართ.

მძღოლმა ხმოვანი სიგნალი შეიძლება გამოიყენოს:

1

მხოლოდ დროული გაფრთხილებისთვის
საგზაო-სატრანსპორტო შემთხვევის თავიდან
ასაცილებლად

2

მხოლოდ დასახლებული პუნქტების გარეთ,
როდესაც საჭიროა სხვა სატრანსპორტო
საშუალების მძღოლის გაფრთხილება
გასწრების განზრახვის შესახებ

3

ამ ბილეთში ჩამოთვლილ ნებისმიერ
შემთხვევაში

ბანმარტუბა:

„საგზაო მოძრაობის შესახებ“ საქართველოს კანონის 48-ე მუხლის პირველი პუნქტის თანახმად, ხმოვანი სიგნალი შეიძლება გამოიყენებულ იქნეს მხოლოდ: ა) საგზაო მოძრაობის მონაწილეთა დროული გაფრთხილებისთვის, საგზაო-სატრანსპორტო შემთხვევის თავიდან ასაცილებლად; ბ) დასახლებულ პუნქტებს გარეთ, როდესაც საჭიროა სხვა სატრანსპორტო საშუალების მძღოლის გაფრთხილება გასწრების განზრახვის შესახებ.

თუ გასწრებისას აღმოჩნდა დაბრკოლება ან საფრთხე, რომელიც გასწრების დაწყებამდე მძღოლს არ შეეძლო გაეთვალისწინებინა, მძღოლი ვალდებულია:

1

გაზარდოს სისწრაფე, რათა დროულად
დაასრულოს გასწრების მანევრი

2

მისცეს ხმოვანი სიგნალი და გააგრძელოს
გასწრების მანევრის შესრულება

3

შენწყვიტოს გასწრება

ბანმარტუბა:

„საგზაო მოძრაობის შესახებ“ საქართველოს კანონის 34-ე მუხლის მე-17 პუნქტის თანახმად, თუ გასწრებისას აღმოჩნდა დაბრკოლება ან საფრთხე, რომლის გათვალისწინება მძღოლს არ შეეძლო გასწრების დაწყებამდე, ან თუ მან ვერ შეძლო სიტუაციის სწორი შეფასება, მძღოლი ვალდებულია შეწყვიტოს გასწრება. თუ მძღოლმა გასწრება შეწყვიტა და ადრე დაკავებულ მოძრაობის ზოლში დაბრუნებას აპირებს, მის უკან მომავალი სატრანსპორტო საშუალებების მძღოლებმა მას უნდა მისცენ ამის შესაძლებლობა.

რას ეწოდება ფრეზის კინემატიკური რეჟიმი?

1

ფრეზის წრიული სიჩქარის ფარდობას მანქანის გადაადგილების სიჩქარესთან

2

მანქანის გადაადგილების სიჩქარის ფარდობას ფრეზის წრიულ სიჩქარესთან

3

ფრეზის წრიული სიჩქარის კვადრატის ფარდობას მანქანის სამუშაო სიჩქარესთან

4

მანქანის გადაადგილების სიჩქარის კვადრატის ფარდობას ფრეზის წრიულ სიჩქარესთან

განმარტება:

ფრეზის კინემატიკური რეჟიმი ეწოდება მანქანის გადაადგილების სიჩქარის ფარდობას ფრეზის წრიულ სიჩქარესთან.

როგორი ტიპისაა თავთავიანი კულტურების სათესების გამომთესი აპარატი?

1

ფრთებიანი

2

დისკოსებური

3

კოჭისებური

4

თეფშისებური

განმარტება:

თავთავიანი კულტურების სათესების გამომთესი აპარატი არის კოჭისებური ტიპის.

როგორი გამომთესი აპარატი გამოიყენება სიმინდი, მგესუმზირა, სოიო, ლობიო და სხვა სათოხნი კულტურების სათესებში?

1 კოჭისებური

2 დისკოსებური

3 თეფშისებური

4 ფრთებიანი

ბანმარტივა:

სიმინდი, მგესუმზირა, სოიო, ლობიო და სხვა სათოხნი კულტურების სათესებში გამოიყენება დისკოსებური გამომთესი აპარატი.

რა პრინციპით ხორციელდება პნევმატურ სათესებში თესლის გამოთესვა?

1 ვაკუუმის საშუალებით

2 სათესი თვლის ბრუნთა რიცხვის საშუალებით

3 ძალამრთმევი ლილვის საშუალებით

ბანმარტივა:

პნევმატურ სათესებში თესლის გამოთესვა ხორციელდება ვაკუუმის საშუალებით.

რომელია სასოფლო-სამეურნეო კულტურების მოვლა-მოყვანის ტექნოლოგია?

1

ქვების აკრეფა და ნიადაგის ზედაპირის მოშანდაკება

2

ორმოების ამოთხრა

3

სასუქის მოფანტვა, ხვნა, ფარცხვა, თესვისწინა მოსწორება, თესვა, კულტივაცია, მოსავლის აღება

4

ბორცვების მოჭრა და დატერასება

განმარტება:

სასოფლო-სამეურნეო კულტურების მოვლა-მოყვანის ტექნოლოგია: სასუქის მოფანტვა, ხვნა, ფარცხვა, თესვისწინა მოსწორება, თესვა, კულტივაცია და მოსავლის აღება.

რა დანიშნულება აქვს სათიბელას?

1

თივის ან ჩალის ღვარეულებიდან აკრეფა, დანწეხვა და დანწეხილი მასის შეკვრა

2

გამშრალი და ახლადმოთიბული ბალახის ზოლებად და ღვარეულებად მოგროვება

3

ბუნებრივი და ნათესი ბალახების მოთიბვა

განმარტება:

სათიბელას დანიშნულებაა ბუნებრივი და ნათესი ბალახების მოთიბვა.

რა არის სათიბელას ძირითადი მუშა ორგანო?

1

ჩარჩო

2

მჭრელი აპარატი

3

თითებიანი ძელი

4

ჭრის საწინააღმდეგო ფირფიტა

განმარტება:

სათიბელას ძირითადი მუშა ორგანოა მჭრელი აპარატი.

თემა 17:

მოდრობის სიჩქარე



რა მაქსიმალური სიჩქარით მოძრაობის გაგრძელების უფლება აქვს „B“ კატეგორიის მაბუქსირებელი ავტომობილის მძღოლს დასახლებულ პუნქტში, გზის ამ მონაკვეთზე?

1

50 კმ/სთ სიჩქარით

2

60 კმ/სთ სიჩქარით

3

70 კმ/სთ სიჩქარით

4

90 კმ/სთ სიჩქარით

ბანამარტივა:

„საგზაო მოძრაობის შესახებ“ საქართველოს კანონის 33-ე მუხლის მე-8 პუნქტის „დ“ ქვეპუნქტის თანახმად, თუ ამ კანონით სხვა რამ არ არის დადგენილი, დასახლებულ ან დაუსახლებელ პუნქტში ნებადართულია იმ მექანიკური სატრანსპორტო საშუალების მოძრაობა, რომელიც ახორციელებს სხვა მექანიკური სატრანსპორტო საშუალების ბუქსირებას, არაუმეტეს 50 კმ/სთ სიჩქარით.

ქვემოთ ჩამოთვლილი საგზაო პირობებიდან, რომელი უნდა გაითვალისწინოს მძღოლმა სატრანსპორტო საშუალების სიჩქარის შეცვლისას?

1

მხოლოდ ადგილის რელიეფი და მოძრაობის ინტენსიურობა

2

მხოლოდ ატმოსფერული პირობები, აგრეთვე არასაკმარისი ან შემლუდული ხილვადობა

3

მხოლოდ გზისა და სატრანსპორტო საშუალების მდგომარეობა

4

ამ ბილეთში ჩამოთვლილი ყველა საგზაო პირობა

ბანმარტეზა:

„საგზაო მოძრაობის შესახებ“ საქართველოს კანონის 33-ე მუხლის მე-2 პუნქტის თანახმად, სატრანსპორტო საშუალების სიჩქარის შეცვლისას მძღოლმა უნდა გაითვალისწინოს საგზაო პირობები (ადგილის რელიეფი, გზისა და სატრანსპორტო საშუალების მდგომარეობა, მისი დატვირთვა, ატმოსფერული პირობები, მოძრაობის ინტენსივობა, არასაკმარისი ან შემლუდული ხილვადობა), რათა საჭიროების შემთხვევაში, აგრეთვე ნებისმიერი დაბრკოლების წინ, რომლის განჭვრეტაც მას შეუძლია, შეამციროს სიჩქარე, ხოლო აუცილებლობის შემთხვევაში გაჩერდეს.

რა მაქსიმალური სიჩქარით მოძრაობის უფლება აქვს არაგაბარითული (მსხვილგაბარითიანი) ან ზენორმატიული (მძიმეწონიანი) სატრანსპორტო საშუალების მძღოლს დასახლებულ ან დაუსახლებელ პუნქტში?

1

40 კმ/სთ სიჩქარით

2

60 კმ/სთ სიჩქარით

3

არა უმეტეს იმ სიჩქარით, რომელიც მითითებულია საქართველოს კანონმდებლობით დადგენილი წესით უფლებამოსილი ორგანოს (უნწყების) მიერ გაცემულ შეთანხმებაში

ბანმარტეზა:

„საგზაო მოძრაობის შესახებ“ საქართველოს კანონის 33-ე მუხლის მე-8 პუნქტის „ე“ ქვეპუნქტის თანახმად თუ ამ კანონით სხვა რამ არ არის დადგენილი დასახლებულ ან დაუსახლებელ პუნქტში ნებადართულია, არაგაბარითული (მსხვილგაბარითიანი) ან ზენორმატიული (მძიმეწონიანი) სატრანსპორტო საშუალების მძღოლმა არაუმეტეს იმ სიჩქარით, რომელიც მითითებულია საქართველოს კანონმდებლობით დადგენილი წესით უფლებამოსილი ორგანოს (უნწყების) მიერ გაცემულ შეთანხმებაში.

ავტომაგისტრალზე, ასევე ავტომაგისტრალის შესასვლელებზე და გამოსასვლელებზე, უფლებამოსილი ორგანოსთან (უწყებასთან) შეთანხმების გარეშე იკრძალება იმ ავტომობილების (მისაბმელებით ან მათ გარეშე) მოძრაობა, რომელთა კონსტრუქციული სიჩქარე არ აღემატება:

1	40 კმ/სთ-ს	2	60 კმ/სთ-ს
3	90 კმ/სთ-ს	4	110 კმ/სთ-ს

განმარტება:

„საგზაო მოძრაობის შესახებ“ საქართველოს კანონის 38-ე მუხლის პირველი პუნქტის „ა“ ქვეპუნქტის თანახმად, ავტომაგისტრალზე, ავტომაგისტრალის შესასვლელსა და გამოსასვლელზე აკრძალულია ქვეითის, ცხოველის, ველოსიპედის, მოპედის, ორბორბლიანი ელექტროთვითმგორავის, ავტომობილისა და მათი მისაბმელებისგან განსხვავებული ყველა სატრანსპორტო საშუალების მოძრაობა, აგრეთვე იმ ავტომობილის (მისაბმელით ან მის გარეშე) მოძრაობა, რომლის კონსტრუქციული სიჩქარე არ აღემატება 40 კმ/სთ-ს (ეს შეზღუდვა არ ვრცელდება იმ მექანიკურ სატრანსპორტო საშუალებაზე, რომელიც ავტომაგისტრალზე მოძრაობს უფლებამოსილ ორგანოსთან (უწყებასთან) საქართველოს კანონმდებლობით დადგენილი წესით შეთანხმებისა და ამ შეთანხმების პირობების შესაბამისად).



რა მაქსიმალური სიჩქარით შეუძლია მოძრაობის გაგრძელება სატვირთო ავტომობილის მძღოლს, თუ ბუქსირება ხდება ხისტი გადაბმით?

1

50 კმ/სთ სიჩქარით

2

60 კმ/სთ სიჩქარით

3

80 კმ/სთ სიჩქარით

განმარტება:

„საგზაო მოძრაობის შესახებ“ საქართველოს კანონის 33-ე მუხლის მე-8 პუნქტის „დ“ ქვეპუნქტის თანახმად, თუ ამ კანონით სხვა რამ არ არის დადგენილი, დასახლებულ ან დაუსახლებელ პუნქტში ნებადართულია იმ მექანიკური სატრანსპორტო საშუალების მოძრაობა, რომელიც ახორციელებს სხვა მექანიკური სატრანსპორტო საშუალების ბუქსირებას, არაუმეტეს 50 კმ/სთ სიჩქარით.

„კონსტრუქციული სიჩქარე“ არის:

1

ქარხანა-დამამზადებლის მიერ განსაზღვრული სატრანსპორტო საშუალების მაქსიმალური სიჩქარე

2

მოცემულ გზის მონაკვეთზე, სატრანსპორტო საშუალებისათვის დადგენილი სიჩქარის მაქსიმალური ზღვარი

3

სატრანსპორტო საშუალებაზე დამაგრებულ საცნობ ნიშანზე „სიჩქარის შეზღუდვა“- მითითებული სიჩქარე

განმარტება:

„საგზაო მოძრაობის შესახებ“ საქართველოს კანონის 5-ე მუხლის 29-ე პუნქტის თანახმად, კონსტრუქციული სიჩქარე – ქარხანა-დამამზადებლის მიერ განსაზღვრული სატრანსპორტო საშუალების მაქსიმალური სიჩქარე.

საცნობი ნიშანი „ავტომატარებელი“ უნდა ჩაირთოს:

1

მხოლოდ დღე-ღამის ბნელ დროს ავტომატარებლის მოძრაობისას

2

ავტომატარებლის მოძრაობისას, ხოლო დღე-ღამის ბნელ დროს და არასაკმარისი ხილვადობის პირობებში – მისი გაჩერებისა და დგომის პერიოდშიც

3

მხოლოდ ავტომატარებლის მოძრაობისას არასაკმარისი ხილვადობის პერიოდში

განმარტება:

„საგზაო მოძრაობის შესახებ“ საქართველოს კანონის 49-ე მუხლის მე-16 პუნქტის თანახმად, საცნობი ნიშანი „ავტომატარებელი“ უნდა ჩაირთოს ავტომატარებლის მოძრაობისას, ხოლო დღე-ღამის ბნელ დროს და არასაკმარისი ხილვადობის პირობებში – მისი გაჩერებისა და დგომის პერიოდშიც.

დღის ნათელ დროს გზაზე მოძრავი არაგაბარიტულ (მსხვილგაბარიტიანი) ან ზენორმატიულ (მძიმეწონიანი) მექანიკური სატრანსპორტო საშუალების აღნიშვნის მიზნით სავალდებულოა ჩაირთოს:

1

ახლო განათების ფარები და უკანა საგაბარიტო სინათლეები

2

ნისლსაწინააღმდეგო ფარები

3

შორი განათების ფარები

განმარტება:

„საგზაო მოძრაობის შესახებ“ საქართველოს კანონის 49-ე-ე მუხლის მე-8 პუნქტის „გ“ ქვეპუნქტის თანახმად, დღის ნათელ დროს გზაზე მოძრავი სატრანსპორტო საშუალების აღნიშვნის მიზნით სავალდებულოა ახლო განათების ფარებისა და უკანა საგაბარიტო სინათლეების ჩართვა: გ) არაგაბარიტული (მსხვილგაბარიტიანი) ან ზენორმატიული (მძიმეწონიანი) სატრანსპორტო საშუალების, აგრეთვე სახიფათო ტვირთის გადამზიდავი სატრანსპორტო საშუალების გადაადგილებისას.

დასაშვებია თუ არა სქელი ნისლის, ხშირი თოვლის, ძლიერი წვიმის დროს ან ანალოგიურ პირობებში, გზაზე გაჩერების ან დგომის დროს, მექანიკური სატრანსპორტო საშუალებებზე და მათი მისაბმელებზე, წინა და უკანა საგაბარიტო სინათლეებთან ერთად დამატებით ჩართული იქნას ახლო განათების, წინა და უკანა ნისლსაწინააღმდეგო ფარები?

1

დაუშვებელია

2

დასაშვებია

განმარტება:

„საგზაო მოძრაობის შესახებ“ საქართველოს კანონის 49-ე მუხლის მე-9 პუნქტის თანახმად, დაბინდებიდან გათენებამდე, აგრეთვე ნებისმიერი სხვა არასაკმარისი ხილვადობის პირობებში, გზაზე გაჩერების ან დგომის დროს მექანიკური სატრანსპორტო საშუალება და მისი მისაბმელი აღნიშნული უნდა იყოს წინა და უკანა საგაბარიტო სინათლეებით. სქელი ნისლის, ხშირი თოვლის, ძლიერი წვიმის დროს ან ანალოგიურ პირობებში შეიძლება ჩართულ იქნეს ახლო განათების ფარები ან წინა ნისლსაწინააღმდეგო ფარები. ასეთ პირობებში უკანა საგაბარიტო სინათლეებთან ერთად დამატებით შეიძლება ჩართულ იქნეს უკანა ნისლსაწინააღმდეგო ფარები.

იმ საჭაპნო ტრანსპორტზე, რომლის სიგანე 1 მ-ს არ აღემატება, სავალდებულოა დაყენდეს:

1

სულ მცირე ერთი წინა თეთრი ან ყვითელი სელექციური სინათლე

2

წინ - ერთი თეთრი სინათლე და უკან - ერთი წითელი სინათლე

3

უკან, მარცხენა მხარეს, ან ცენტრში - ერთი შუქამრეკლი მონწყობილობა

ბანმარტეპა:

„საგზაო მოძრაობის შესახებ“ საქართველოს კანონის 50-ე მუხლის მე-3 პუნქტის თანახმად, ფარანი არ არის აუცილებელი იმ საჭაპნო ტრანსპორტისათვის, რომლის სიგანე 1 მეტრს არ აღემატება, მაგრამ ამ შემთხვევაში უკან, მარცხენა მხარეს, ან ცენტრში დაყენებული უნდა იყოს ერთი შუქამრეკლი მონწყობილობა.

სავალ ნაწილზე ღამის საათებში მოძრაობისას ქვეითთა ჯგუფებმა, რომლებსაც ხელმძღვანელები მეთაურობენ ან სვლით მიდიან, მარცხენა მხრიდან უნდა იქონიონ:

1

სულ მცირე ერთი თეთრი სელექციური სინათლე წინ და ერთი თეთრი სელექციური სინათლე უკან

2

სულ მცირე ერთი თეთრი ან ყვითელი სელექციური სინათლე წინ და ერთი წითელი სინათლე უკან ან ყვითელი შუქი წინ და უკან

3

სულ მცირე ერთი წითელი სელექციური სინათლე წინ და ერთი ყვითელი სინათლე უკან

ბანმარტეპა:

„საგზაო მოძრაობის შესახებ“ საქართველოს კანონის 50-ე მუხლის მე-4 პუნქტის „ა“ ქვეპუნქტის თანახმად, სავალ ნაწილზე ღამის საათებში მოძრაობისას: ა) ქვეითთა ჯგუფმა, რომელსაც ხელმძღვანელი მეთაურობს ან რომელიც სვლით მიდის, მარცხენა მხრიდან უნდა იქონიოს სულ მცირე ერთი თეთრი ან ყვითელი სელექციური სინათლე წინ და სულ მცირე ერთი წითელი სინათლე უკან ან ყვითელი შუქი წინ და უკან.

რა სახისაა სათიბელას მჭრელი აპარატები?

1

თითებიან-სეგმენტებიანი, უთითებო და როტაციული

2

უთითებო და როტაციული

3

კბილებიანი და თითებიან-სეგმენტებიანი

4

კბილებიანი, უთითებო და როტაციული

განმარტება:

სათიბელას მჭრელი აპარატებია თითებიან-სეგმენტებიანი, უთითებო და როტაციული.

რა დანიშნულება აქვს ფორცხებს?

1

თივის ან ჩალის ღვარეულებიდან აკრეფა

2

ღვარეულიდან მოთიბული მასის აკრეფა და მინდორში ბუჩქულების დადგმა

3

გამშრალი და ახლადმოთიბული ბალახის ზოლებად და ღვარეულებად მოგროვება

განმარტება:

ფორცხებს დანიშნულებაა გამშრალი და ახლადმოთიბული ბალახის ზოლებად და ღვარეულებად მოგროვება.

რაში იყენებენ წნეხამკრეფებს?

1

თივის ან ჩალის ღვარეულებიდან ასაკრეფად, დასაწნეხად და დაწნეხილი მასის შესაკვრელად

2

ღვარეულიდან მოთიბული მასის ასაკრეფად და მინდორში ბუღულების დასადგმელად

3

თივის ან ჩალის ზვინების დასადგმელად

4

გამშრალი და ახლადმოთიბული ბალახის ზოლებად და ღვარეულებად მოსაფორცხად

განმარტება:

წნეხამკრეფებს იყენებენ თივის ან ჩალის ღვარეულებიდან ასაკრეფად, დასაწნეხად და დაწნეხილი მასის შესაკვრელად.

რა ოპერაციებს მოიცავს თავთავიანი კულტურების აღების ტექნოლოგია?

1

ღეროების მოჭრა, გალენვა, ჩელხიდან მარცვლის მოცილება

2

ღეროების მოჭრა, გალენვა, ჩელხიდან მარცვლის მოცილება და მარცვლიდან მინარევების მოცილება

3

ღეროების მოჭრა, გალენვა, ჩელხიდან მარცვლის მოცილება და აწონვა

4

ღეროების მოჭრა, გალენვა, მარცვლის აწონვა, თივის ბუღულების დადგმა

განმარტება:

თავთავიანი კულტურების აღების ტექნოლოგია მოიცავს შემდეგ ოპერაციებს: ღეროების მოჭრა, გალენვა, ჩელხიდან მარცვლის მოცილება და მარცვლიდან მინარევების მოცილება.

როგორი სახის სალენი აპარატები გამოიყენება მარცვლეულის ამღებ კომბაინში?

1

თამასებიანი და ჯაჭვებიანი

2

ჯაჭვებიანი და დეზებიანი

3

ჯაჭვებიანი, კბილებიანი და როტორული

4

თამასებიანი, კბილებიანი და როტორული

განმარტება:

მარცვლეულის ამღებ კომბაინში გამოიყენება ჯაჭვებიანი, კბილებიანი და როტორული სახის სალენი აპარატები.

რა ამოცანა აქვს მარცვლეულის განმენდას?

1

ერთნაირი ზომისა და ფორმის მარცვლის მიღება

2

ყველა გარეშე მინარევების მოცილება და ძირითადი კულტურების მარცვლის სუფთა სახით მიღება

3

დაზიანებული მარცვლის მოცილება და ძირითადი კულტურების მარცვლის სუფთა სახით მიღება

4

დაზიანებული მარცვლის მოცილება და ერთნაირი ზომის მარცვლის მიღება

განმარტება:

მარცვლეულის განმენდის ამოცანაა ყველა გარეშე მინარევების მოცილება და ძირითადი კულტურების მარცვლის სუფთა სახით მიღება.

რა მანქანები შედის მარცვლეულის საწმენდ პუნქტში?

- 1

კომბაინები
- 2

საწმენდ-სახარისხებლები
- 3

საღებები
- 4

სამკალები

განმარტება:

მარცვლეულის საწმენდ პუნქტში შედის საწმენდ-სახარისხებლები მანქანები.

თემა 18:

სამუხრუჭე მანძილი, დისტანცია

თუ უმოქმედო სამუხრუჭო სისტემის მქონე მექანიკური სატრანსპორტო საშუალების ფაქტობრივი მასა, მობუქსირე სატრანსპორტო საშუალების ფაქტობრივ მასაზე ნაკლებია, მისი ბუქსირება დასაშვებია:

1

მხოლოდ მოქნილი გადაბმულობით

2

მხოლოდ ხისტი გადაბმულობით

3

მხოლოდ ნაწილობრივი დატვირთვით

4

როგორც ხისტი გადაბმულობით, ასევე ნაწილობრივი დატვირთვით

ბანმარტება:

„საგზაო მოძრაობის შესახებ“ საქართველოს კანონის 45-ე მუხლის მე-6 პუნქტის „გ“ ქვეპუნქტის თანახმად, აკრძალულია ბუქსირება უმოქმედო სამუხრუჭო სისტემის მქონე მექანიკური სატრანსპორტო საშუალებისა, თუ მისი ფაქტობრივი მასა მობუქსირე სატრანსპორტო საშუალების ფაქტობრივი მასის ნახევარს აღემატება, ხოლო თუ მასა ნაკლებია, ბუქსირება დასაშვებია მხოლოდ ხისტი გადაბმით ან ნაწილობრივი დატვირთვით.

დასახლებულ პუნქტში, ნორმალური მოძრაობის პირობებში ერთმანეთის მიყოლებით მოძრავი სატრანსპორტო საშუალებათა შორის არსებული დისტანციის დასაფარად საჭირო დრო უნდა იყოს:

1

არა უმეტეს 2 წამისა

2

არანაკლებ 2 წამისა

3

არა უმეტეს 5 წამისა

4

არანაკლებ 7 წამისა

ბანმარტება:

„საგზაო მოძრაობის შესახებ“ საქართველოს კანონის 25-ე მუხლის მე-10 პუნქტის „პ“ ქვეპუნქტის თანახმად, გზაზე მოძრაობისას მძღოლმა უნდა გაითვალისწინოს შემდეგი გარემოებები: პ) ნორმალური მოძრაობის პირობებში ერთმანეთის მიყოლებით მოძრავ სატრანსპორტო საშუალებათა შორის არსებული დისტანციის დასაფარავად საჭირო დრო დასახლებულ პუნქტში უნდა იყოს არანაკლებ 2 წამისა, ხოლო დაუსახლებელ პუნქტში – არანაკლებ 3 წამისა. აღნიშნული წესი არ ვრცელდება გასწრების მიზნით იმ სატრანსპორტო საშუალების მოძრაობის ზოლიდან გამოსვლის შემთხვევაზე, რომლის მძღოლსაც გასწრების განმზახვის თაობაზე მიცემული აქვს შესაბამისი სიგნალი, აგრეთვე ამ პუნქტის „ჟ“ ქვეპუნქტით გათვალისწინებულ შემთხვევებზე.

დაუსახლებელ პუნქტში, ნორმალური მოძრაობის პირობებში, ერთმანეთის მიყოლებით მოძრავ სატრანსპორტო საშუალებათა შორის არსებული დისტანციის დასაფარად საჭირო დრო უნდა იყოს:

1

არა უმეტეს 4 წამისა

2

არანაკლებ 3 წამისა

3

არანაკლებ 6 წამისა

4

არა უმეტეს 9 წამისა

ბანმარტუბა:

„საგზაო მოძრაობის შესახებ“ საქართველოს კანონის 25-ე მუხლის მე-10 პუნქტის „პ“ ქვეპუნქტის თანახმად, გზაზე მოძრაობისას მძღოლმა უნდა გაითვალისწინოს შემდეგი გარემოებები: პ) ნორმალური მოძრაობის პირობებში ერთმანეთის მიყოლებით მოძრავ სატრანსპორტო საშუალებათა შორის არსებული დისტანციის დასაფარავად საჭირო დრო დასახლებულ პუნქტში უნდა იყოს არანაკლებ 2 წამისა, ხოლო დაუსახლებელ პუნქტში – არანაკლებ 3 წამისა. აღნიშნული წესი არ ვრცელდება გასწრების მიზნით იმ სატრანსპორტო საშუალების მოძრაობის ზოლიდან გამოსვლის შემთხვევაზე, რომლის მძღოლსაც გასწრების განზრახვის თაობაზე მიცემული აქვს შესაბამისი სიგნალი, აგრეთვე ამ პუნქტის „ჟ“ ქვეპუნქტით გათვალისწინებულ შემთხვევებზე.

დასახლებულ პუნქტში, მოყინულ გზაზე, ერთმანეთის მიყოლებით მოძრავი სატრანსპორტო საშუალებათა შორის არსებული დისტანციის დასაფარად საჭირო დრო უნდა იყოს:

1

არა უმეტეს 2 წამისა

2

არანაკლებ 4 წამისა

3

არანაკლებ 6 წამისა

4

არანაკლებ 9 წამისა

ბანმარტუბა:

„საგზაო მოძრაობის შესახებ“ საქართველოს კანონის 25-ე მუხლის მე-10 პუნქტის „ჟ“ ქვეპუნქტის თანახმად, გზაზე მოძრაობისას მძღოლმა უნდა გაითვალისწინოს შემდეგი გარემოებები: ჟ) მოყინულ გზაზე მოძრაობისას ერთმანეთის მიყოლებით მოძრავ სატრანსპორტო საშუალებათა შორის არსებული დისტანციის დასაფარავად საჭირო დრო დასახლებულ პუნქტში უნდა იყოს არანაკლებ 6 წამისა, ხოლო დაუსახლებელ პუნქტში – არანაკლებ 9 წამისა. აღნიშნული წესი არ ვრცელდება გასწრების მიზნით იმ სატრანსპორტო საშუალების მოძრაობის ზოლიდან გამოსვლის შემთხვევაზე, რომლის მძღოლსაც გასწრების განზრახვის თაობაზე მიცემული აქვს შესაბამისი სიგნალი.

დაუსახლებულ პუნქტში, მოყინულ გზაზე, ერთმანეთის მიყოლებით მოძრავი სატრანსპორტო საშუალებათა შორის არსებული დისტანციის დასაფარად საჭირო დრო უნდა იყოს:

1

არა უმეტეს 4 წამისა

2

არანაკლებ 6 წამისა

3

არანაკლებ 9 წამისა

4

12 წამზე ნაკლები

ბანმარტუბა:

„საგზაო მოძრაობის შესახებ“ საქართველოს კანონის 25-ე მუხლის მე-10 პუნქტის „ე“ ქვეპუნქტის თანახმად, გზაზე მოძრაობისას მძღოლმა უნდა გაითვალისწინოს შემდეგი გარემოებები: ე) მოყინულ გზაზე მოძრაობისას ერთმანეთის მიყოლებით მოძრავ სატრანსპორტო საშუალებათა შორის არსებული დისტანციის დასაფარავად საჭირო დრო დასახლებულ პუნქტში უნდა იყოს არანაკლებ 6 წამისა, ხოლო დაუსახლებელ პუნქტში – არანაკლებ 9 წამისა. აღნიშნული წესი არ ვრცელდება გასწრების მიზნით იმ სატრანსპორტო საშუალების მოძრაობის ზოლიდან გამოსვლის შემთხვევაზე, რომლის მძღოლსაც გასწრების განზრახვის თაობაზე მიცემული აქვს შესაბამისი სიგნალი.

ჩამოთვლილიდან, რომელი შეიძლება გახდეს სატრანსპორტო საშუალებაზე უკნიდან შეჭახების მიზეზი?

1

მხოლოდ წინ მიმავალი სატრანსპორტო საშუალების უეცარი და მკვეთრი დამუხრუჭება

2

მხოლოდ წინ მიმავალ სატრანსპორტო საშუალებასთან არსათანადოდ დაცული დისტანცია

3

მხოლოდ მძღოლის უყურადღებობა

4

ამ ბილეთში ჩამოთვლილი ნებისმიერი გარემოება

ბანმარტუბა:

„საგზაო მოძრაობის შესახებ“ საქართველოს კანონის 33-ე მუხლის მე-11 პუნქტის თანახმად, იმ სატრანსპორტო საშუალების მძღოლმა, რომელიც მიჰყვება სხვა სატრანსპორტო საშუალებას, უნდა დაიცვას სათანადო დისტანცია, რათა თავიდან აიცილოს შეჭახება მის წინ მიმავალი სატრანსპორტო საშუალების მოულოდნელი დამუხრუჭების ან გაჩერების შემთხვევაში. მოძრაობის უსაფრთხოების უზრუნველსაყოფად აუცილებელია აგრეთვე გვერდითი ინტერვალის დაცვა. ამავე კანონის 25-ე მუხლის მე-10 პუნქტის „მ“ ქვეპუნქტის თანახმად, გასწრებისას ყველაზე უფრო ხშირად საავარიო სიტუაცია იქმნება დისტანციის დაუცველობის და საპირისპირო მიმართულებით მოძრავი სატრანსპორტო საშუალებების მიმართ არასაკმარისი ყურადღების გამოჩენის გამო.

“სამუხრუჭო მანძილი” არის:

1

გზაზე მოძრაობის შენელების ზოლის სიგრძე

2

კანონმდებლობით დადგენილი მაქსიმალური მანძილი, რომლის ფარგლებშიც სავალდებულოა განხორციელდეს სატრანსპორტო საშუალების გაჩერება

3

მანძილი, რომელსაც გადის სატრანსპორტო საშუალება მუხრუჭების ამოქმედებიდან სრულ გაჩერებამდე

ბანმარტება:

„საგზაო მოძრაობის შესახებ“ საქართველოს კანონის 5-ე მუხლის 68-ე პუნქტის თანახმად, „სამუხრუჭე მანძილი“ - მანძილი, რომელსაც გადის სატრანსპორტო საშუალება მუხრუჭების ამოქმედებიდან სრულ გაჩერებამდე.

ჩართული ლურჯი მოელვარე სპეციალური ციმციმა და ხმოვანი სიგნალებით მოძრავ სპეციალური სამსახურის სატრანსპორტო საშუალების მძღოლს მინიჭებული პრიორიტეტით სარგებლობის უფლება აქვს:

1

ამ ბილეთში ჩამოთვლილ არცერთ შემთხვევაში

2

ნებისმიერ შემთხვევაში, მიუხედავად იმისა უთმობენ, თუ არა მას გზას სხვა საგზაო მოძრაობის მონაწილეები

3

მხოლოდ მაშინ, როცა იგი დარწმუნდება, რომ მას გზას უთმობენ

ბანმარტება:

„საგზაო მოძრაობის შესახებ“ საქართველოს კანონის 51-ე მუხლის პირველი პუნქტის თანახმად, ოპერატიული ან სპეციალური სამსახურის სატრანსპორტო საშუალების მძღოლს, რომელსაც სატრანსპორტო საშუალებაზე ჩართული აქვს ლურჯი მოელვარე სპეციალური ციმციმა სიგნალი და ასრულებს სამსახურებრივ დავალებას, შეუძლია საგზაო მოძრაობის უსაფრთხოების უზრუნველყოფის პირობების დაცვით გადაუხვიოს ამ კანონის 25-ე, 31-ე—41-ე და 44-ე მუხლებით, აგრეთვე ამ კანონის №1 და №2 დანართებით დადგენილ მოთხოვნებს. ლურჯ მოელვარე სპეციალურ ციმციმა სიგნალთან ერთად დამატებით შეიძლება ჩაირთოს წითელი მოელვარე ციმციმა სიგნალიც. სხვა საგზაო მოძრაობის მონაწილეების მიმართ უპირატესობის მისაღებად ამ სატრანსპორტო საშუალების მძღოლმა უნდა ჩართოს ლურჯი მოელვარე სპეციალური ციმციმა სიგნალი და ხმოვანი სიგნალი. პრიორიტეტით სარგებლობა მხოლოდ მაშინ შეიძლება, როცა მძღოლი დარწმუნდება, რომ მას გზას უთმობენ.

მკვეთრი დამუხრუჭებით სატრანსპორტო საშუალების გაჩერება დასაშვებია:

1

მხოლოდ მარეგულირებლის მიერ
სატრანსპორტო საშუალების გაჩერების
მოთხოვნის შემთხვევაში

2

მხოლოდ შუქნიშნის წითელი და ყვითელი
მაშუქი სიგნალების ერთობლივად ჩართვის
შემთხვევაში

3

მხოლოდ საგზაო-სატრანსპორტო შემთხვევის
თავიდან აცილების მიზნით

4

ამ ბილეთში ჩამოთვლილ ნებისმიერ
შემთხვევაში

ბანმარტუბა:

„საგზაო მოძრაობის შესახებ“ საქართველოს კანონის 33-ე მუხლის მე-4 პუნქტის თანახმად, მძღოლს ეკრძალება მკვეთრი დამუხრუჭება, გარდა საგზაო-სატრანსპორტო შემთხვევის თავიდან აცილების აუცილებლობით გამონეწეული დამუხრუჭებისა.

მექანიკური გადაცემათა კოლოფის მქონე სატრანსპორტო საშუალების ციცაბო დაღმართზე მოძრაობისას დამუხრუჭების ეფექტური ხერხია:

1

პერიოდული მკვეთრი დამუხრუჭება
გამორთული გადაბმულობით

2

პერიოდული მდორე დამუხრუჭება ჩართული
გადაბმულობითა და გადაცემათა კოლოფით

3

დამუხრუჭება ძრავით

ბანმარტუბა:

მექანიკური გადაცემათა კოლოფის მქონე სატრანსპორტო საშუალების ციცაბო დაღმართზე მოძრაობისას დამუხრუჭების ეფექტური ხერხია - დამუხრუჭება ძრავით. რაც უფრო მკვეთრია დაღმართი მით უფრო მეტი სიფრთხილეა საჭირო. მექანიკური გადაცემათა კოლოფის მქონე ავტომობილის მკვეთრ დაღმართზე ძრავით დამუხრუჭებისას მძღოლმა, რაც უფრო მკვეთრია დაღმართი, მით უფრო დაბალი გადაცემა უნდა ჩართოს.

მექანიკური გადაცემათა კოლოფის მქონე ავტომობილის მკვეთრ დაღმართზე ძრავით დამუხრუჭებისას მძღოლმა გადაცემის შერჩევისას უნდა გაითვალისწინოს რომ:

1

რაც უფრო მკვეთრია დაღმართი, მით უფრო მაღალი უნდა იყოს გადაცემა

2

რაც უფრო მკვეთრია დაღმართი, მით უფრო დაბალი უნდა იყოს გადაცემა

3

გადაცემის შერჩევა დამოკიდებული არ არის დაღმართის სიმკვეთრეზე

ბანმარტივა:

რაც უფრო მკვეთრია დაღმართი მით უფრო მეტი სიფრთხილეა საჭირო. მექანიკური გადაცემათა კოლოფის მქონე ავტომობილის მკვეთრ დაღმართზე ძრავით დამუხრუჭებისას მძღოლმა, რაც უფრო მკვეთრია დაღმართი, მით უფრო დაბალი გადაცემა უნდა ჩართოს.

ექსტრემალურ სიტუაციაში სატრანსპორტო საშუალების გაჩერებისას სამუხრუჭე მანძილის შემცირება მძღოლმა უნდა მოახდინოს:

1

ერთჯერადი მკვეთრი დამუხრუჭებით თვლების სრულ ბლოკირებამდე

2

თვლების ბლოკირების ზღვარზე მრავალჯერადი მკვეთრი ზემოქმედებით მუხრუჭის სატერფულზე

ბანმარტივა:

ექსტრემალურ სიტუაციაში სატრანსპორტო საშუალების გაჩერებისას სამუხრუჭე მანძილის შემცირება მიიღწევა თვლების ბლოკირების ზღვარზე მრავალჯერადი მკვეთრი ზემოქმედებით მუხრუჭის სატერფულზე.

სატრანსპორტო საშუალების მოძრაობის სიჩქარის გაზრდისას საბურავის გზასთან ჩაჭიდების ძალა:

1

იზრდება

2

მცირდება

3

არ იცვლება

განმარტება:

სატრანსპორტო საშუალების მოძრაობის სიჩქარის გაზრდისას საბურავის გზასთან ჩაჭიდების ძალა მცირდება.

რაზეა დამოკიდებული სატრანსპორტო საშუალების სამუხრუჭო მანძილი?

1

მხოლოდ სატრანსპორტო საშუალების სიჩქარეზე

2

მხოლოდ გზის საფარის მდგომარეობაზე

3

მხოლოდ სატრანსპორტო საშუალების საბურავების ცვეთაზე

4

ამ ბილეთში ჩამოთვლილ ნებისმიერ გარემოებაზე

განმარტება:

სამუხრუჭო მანძილის მნიშვნელობა დამოკიდებულია როგორც სატრანსპორტო საშუალების სიჩქარეზე, ასევე გზის საფარის მდგომარეობაზე და სატრანსპორტო საშუალების საბურავების ცვეთაზე.

ციცაბო დაღმართზე მოძრაობისას, მექანიკური გადაცემათა კოლოფის მექონე სატრანსპორტო საშუალების ხანგრძლივმა დამუხრუჭებამ გამორთული გადაბმულობით შეიძლება გამოიწვიოს:

1

საჭით მართვის მექანიზმის მწყობრიდან გამოსვლა

2

სამუხრუჭე სისტემის გადახურება და დამუხრუჭების ეფექტურობის შემცირება

3

სამუხრუჭო მანძილის შემცირება

4

ამ ბილეთში ჩამოთვლილი ნებისმიერი გარემოება

განმარტება:

ციცაბო დაღმართზე მოძრაობისას, მექანიკური გადაცემათა კოლოფის მექონე სატრანსპორტო საშუალების ხანგრძლივმა დამუხრუჭებამ გამორთული გადაბმულობით შეიძლება გამოიწვიოს სამუხრუჭო სისტემის გადახურება და დამუხრუჭების ეფექტურობის შემცირება.

რა ჯგუფებად იყოფა სიმინდის ასაღები მანქანები?

1

კომბაინები, ტაროს სანმენდები, სალენები, საშრობები

2

კომბაინები და სალენები

3

კომბაინები და ტაროს სანმენდები

4

სამკალები და სანმენდ-სახარისხებლები

განმარტება:

სიმინდის ასაღები მანქანებია შემდეგიჯგუფის: კომბაინები, ტაროს სანმენდები, სალენები და საშრობები.

კომბაინით ჭარხლის აღების დროს ხდება შემდეგი ოპერაციები:

1

ნიადაგიდან ჭარხლის ამოღება და
ღვარეულებად დაყრა

2

ნიადაგიდან ჭარხლის ამოღება, მიწისგან
გასუფთავება, ფოჩების მოჭრა და ჭარხლის
ძირხვენების შეგროვება ბუნკერში

3

ნიადაგიდან ჭარხლის ამოღება, მიწისგან
გასუფთავება და ღვარეულებად დაყრა

4

ნიადაგიდან ჭარხლის ამოღება და
შეგროვება ბუნკერში

განმარტება:

კომბაინით ჭარხლის აღების დროს ხდება შემდეგი ოპერაციები: ნიადაგიდან ჭარხლის ამოღება, მიწისგან
გასუფთავება, ფოჩების მოჭრა და ჭარხლის ძირხვენების შეგროვება ბუნკერში.

ძირხვენების ამოღების როგორ ხერხებს ანსხვავებენ?

1

ნაკადურს და ნახევრად ნაკადურს

2

ნაკადურ-გადატვირთვის

3

ნაკადურს და ნაკადურ-გადატვირთვის

4

ნაკადურს, გადატვირთვის, ნაკადურ-
გადატვირთვის და ნახევრად ნაკადურს

განმარტება:

ძირხვენების ამოღების ხერხებია ნაკადური, გადატვირთვის, ნაკადურ-გადატვირთვის და ნახევრად ნაკადური.

კარტოფილის ადების როგორი მეთოდები არსებობს?

- 1

ორფაზა, ნაკადური და კომბინირებული
- 2

ორფაზა და კომბინირებული
- 3

კომბინირებული
- 4

ნაკადური

განმარტება:

კარტოფილის ადებისმეთოდები არსებობს: ორფაზა, ნაკადური და კომბინირებული.

ჩაის ფოთლის საკრეფი როგორი მანქანები არსებობს?

- 1

თვითმავალი
- 2

მისაბმელი
- 3

ხელისა და მობილური
- 4

ნახევრად მისაბმელი

განმარტება:

ჩაის ფოთლის საკრეფი მანქანები არსებობს ხელისა და მობილური.

რა არის სასოფლო სამეურნეო აგრეგატი?

1

ტრაქტორს + სასოფლო სამეურნეო მანქანა

2

ტრაქტორს + ტრაქტორი

3

გუთანს + ფარცხი

4

გუთანს + ფარცხი + სათესი

განმარტება:

სასოფლო სამეურნეო აგრეგატია ტრაქტორს + სასოფლო სამეურნეო მანქანა.

დაასახელეთ სოფლის მეურნეობაში გამოყენებული ენერგეტიკული საშუალება:

1

მისაბმელი

2

გუთანი

3

ტრაქტორი, მოტობლოკი, თვითმავალი შასი

4

გუთანი, ფარცხი და სათესი

განმარტება:

სოფლის მეურნეობაში გამოყენებული ენერგეტიკული საშუალებაა ტრაქტორი, მოტობლოკი და თვითმავალი შასი.

თუ ავტომობილის მარჯვენა თვლები გადავიდა არამდგრადი და სველი საფარის მქონე გვერდულზე, მიზანშეწონილია:

1 ავტომობილის მკვეთრი დამუხრუჭება მის სრულ გაჩერებამდე

2 დამუხრუჭების გარეშე ავტომობილის მდორედ დაბრუნება გზის სავალ ნაწილზე

3 სიჩქარის გაზრდა და ავტომობილის მიმართვა მარცხენა მხარეს

განმარტება:

თუ ავტომობილის მარჯვენა თვლები გადავიდა არამდგრადი და სველი საფარის მქონე გვერდულზე, მიზანშეწონილია დამუხრუჭების გარეშე ავტომობილის მდორედ დაბრუნება გზის სავალ ნაწილზე.

თემა 19:

გაჩერება, დგომა

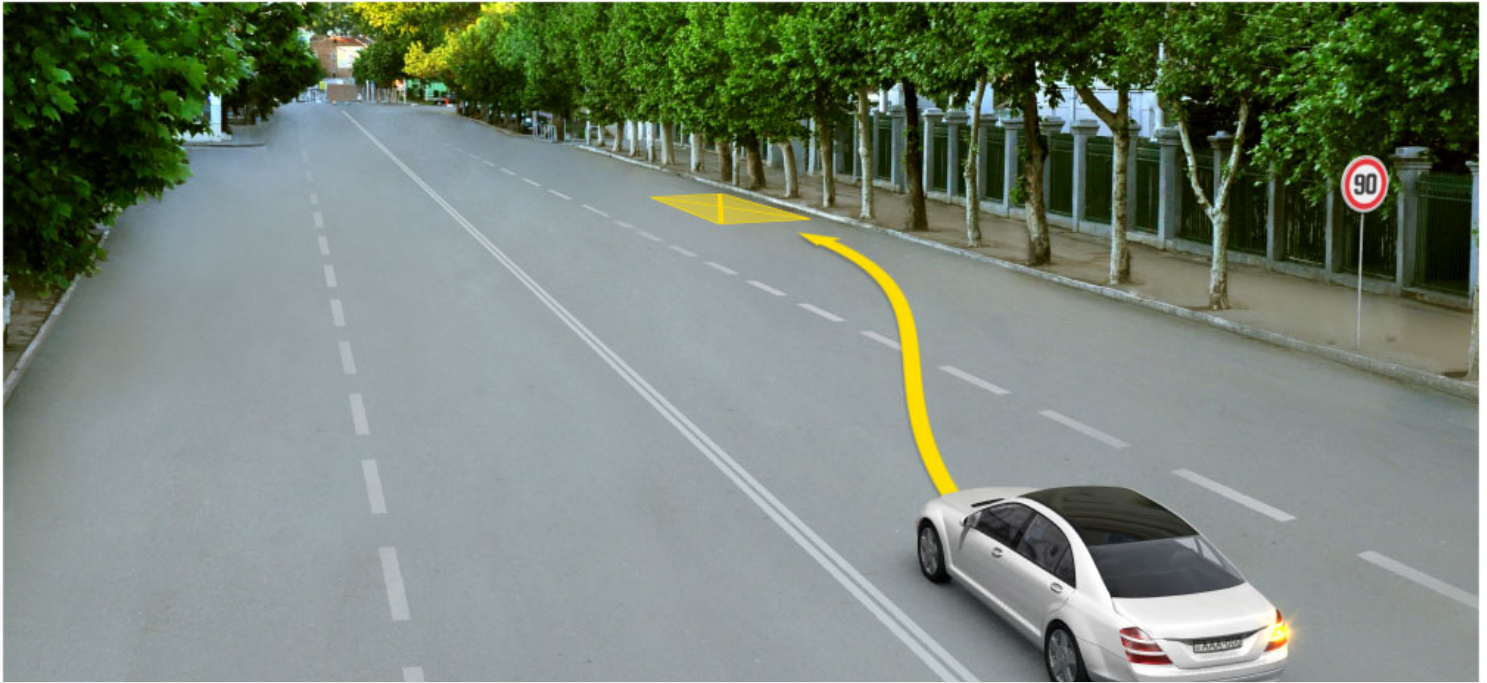

ეკრძალება თუ არა მძღოლს ისრით მითითებულ ადგილზე ავტომობილით დგომა?

1

ეკრძალება

2

არ ეკრძალება

განმარტება:

„საგზაო მოძრაობის შესახებ“ საქართველოს კანონის 37-ე მუხლის მე-7 პუნქტის „ვ“ ქვეპუნქტის თანახმად, აკრძალულია სატრანსპორტო საშუალების დგომა, დაუსახლებელ პუნქტში 2.1, 5.1 და 5.3 საგზაო ნიშნებით აღნიშნულ გზის სავალ ნაწილზე, აგრეთვე დასახლებულ პუნქტში გზის სავალ ნაწილზე, სადაც მოძრაობა დაშვებულია 80 კმ/სთ-ზე მეტი სიჩქარით, გარდა სპეციალურად აღნიშნული ადგილებისა.

თუ ქვეითთა არარეგულირებული გადასასვლელის წინ გაჩერდა ან მოძრაობა შეანელა სამარშრუტო სატრანსპორტო საშუალებამ, მეზობელ ზოლებზე მოძრავ სხვა სატრანსპორტო საშუალებათა მძღოლებმა მოძრაობა უნდა განაგრძონ:

1

სიჩქარის შეუცვლელად, რადგან ქვეითი ვალდებულია არ გამოვიდეს გაჩერებული სატრანსპორტო საშუალების წინა მხრიდან, ვიდრე არ დარწმუნდება მოახლოებული სატრანსპორტო საშუალების არარსებობაში

2

მხოლოდ მას შემდეგ, რაც დარწმუნდებიან, რომ გაჩერებული სამარშრუტო სატრანსპორტო საშუალების წინ არ არის ქვეითი

განმარტება:

„საგზაო მოძრაობის შესახებ“ საქართველოს კანონის 25-ე მუხლის მე-9 პუნქტის თანახმად, თუ არარეგულირებული ქვეითთა გადასასვლელის წინ გაჩერდა ან მოძრაობა შეანელა სამარშრუტო სატრანსპორტო საშუალებამ, მეზობელ ზოლებზე მოძრავ სხვა სატრანსპორტო საშუალებათა მძღოლებმა მოძრაობა უნდა განაგრძონ მხოლოდ მას შემდეგ, რაც დარწმუნდებიან, რომ გაჩერებული სამარშრუტო სატრანსპორტო საშუალების წინ არ არის ქვეითი.

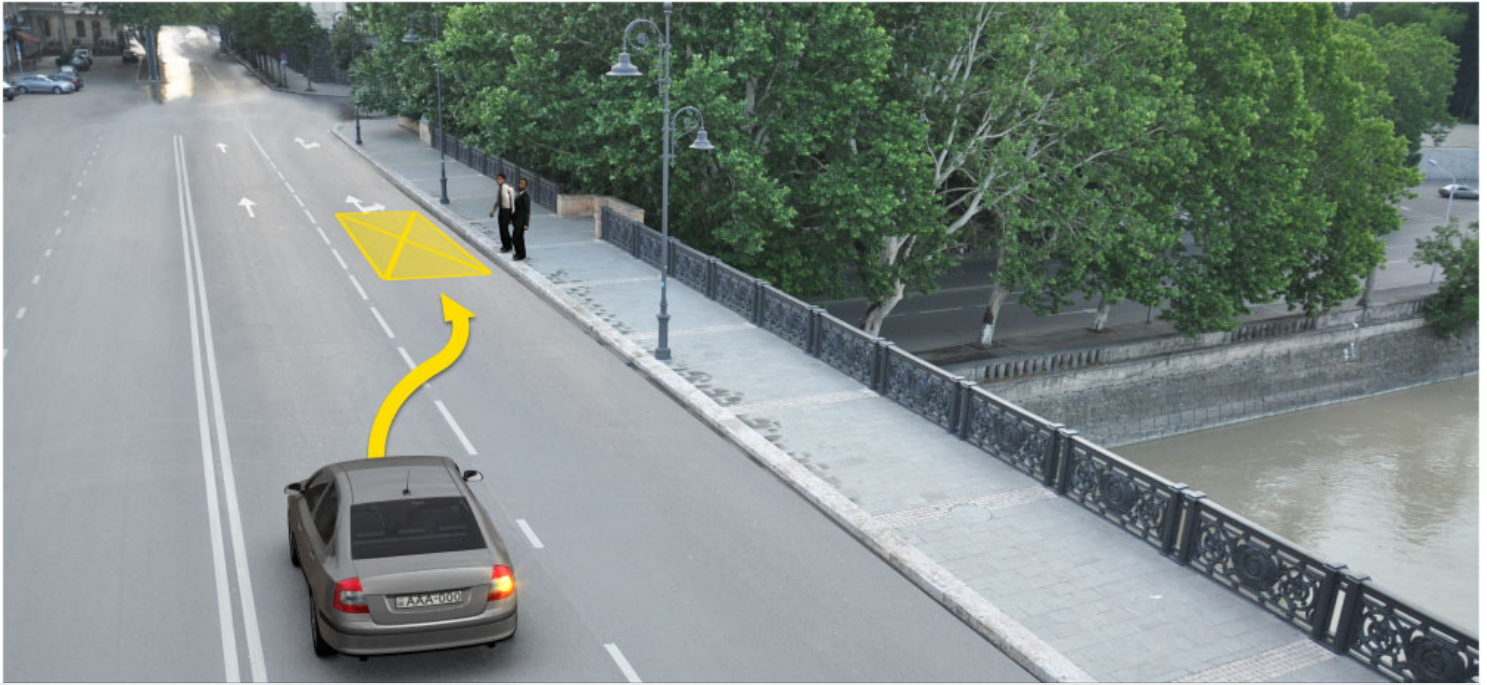

აქვს თუ არა უფლება მსუბუქი ავტომობილის მძღოლს გაჩერდეს ისრით მითითებულ ადგილას მგზავრთა ჩასხდომის მიზნით?

1

აქვს უფლება

2

არ აქვს უფლება

ბანმარტიბა:

„საგზაო მოძრაობის შესახებ“ საქართველოს კანონის 37-ე მუხლის მე-6 პუნქტის „ბ.ა“ ქვეპუნქტის თანახმად, აკრძალულია სატრანსპორტო საშუალებების გაჩერება ნებისმიერ ადგილზე, სადაც მას შეუძლია შექმნას საფრთხე, მათ შორის, ესტაკადაზე, ხიდსა და გზაგამტარზე, გარდა იმ შემთხვევისა, როცა აღნიშნულ ადგილებში ორზე მეტი თანმხვედრი მიმართულების მოძრაობის ზოლია.

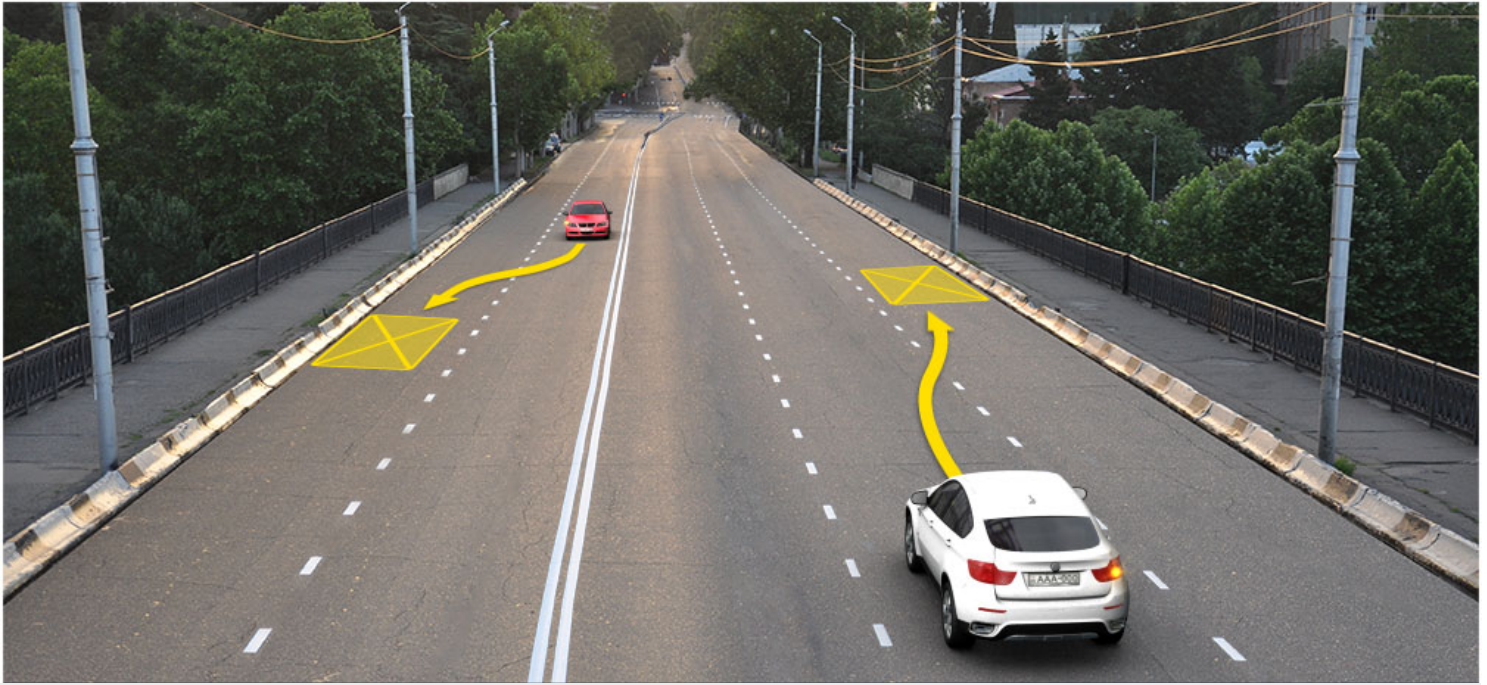

რომელი ავტომობილის მძღოლი დაარღვევს საგზაო მოძრაობის წესებს ხიდზე ისრით მითითებულ ადგილას გაჩერების შემთხვევაში?

1

მხოლოდ თეთრი ავტომობილის მძღოლი

2

მხოლოდ წითელი ავტომობილის მძღოლი

3

ორივე ავტომობილის მძღოლი

4

არცერთი ავტომობილის მძღოლი

განმარტება:

„საგზაო მოძრაობის შესახებ“ საქართველოს კანონის 37-ე მუხლის მე-6 პუნქტის „ბ.ა“ ქვეპუნქტის თანახმად, აკრძალულია სატრანსპორტო საშუალებების გაჩერება ნებისმიერ ადგილზე, სადაც მას შეუძლია შექმნას საფრთხე, მათ შორის, ესტაკადაზე, ხიდსა და გზაგამტარზე, გარდა იმ შემთხვევისა, როცა აღნიშნულ ადგილებში ორზე მეტი თანმხვედრი მიმართულების მოძრაობის ზოლია.

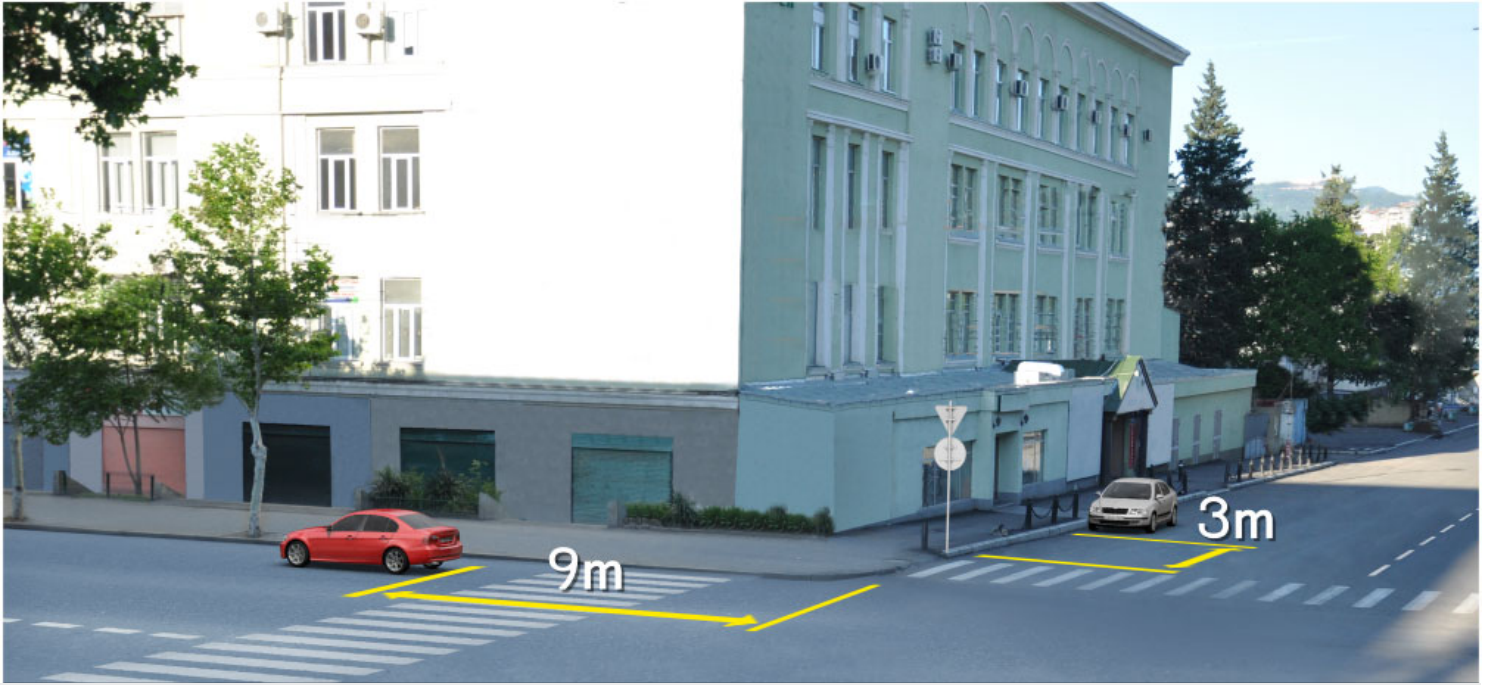

რომელი ავტომობილის მძღოლი არღვევს საგზაო მოძრაობის წესებს სურათზე მითითებულ ადგილას გაჩერების შემთხვევაში?

1

ორივე ავტომობილის მძღოლი

2

არცერთი ავტომობილის მძღოლი

3

მხოლოდ წითელი ავტომობილის მძღოლი

4

მხოლოდ თეთრი ავტომობილის მძღოლი

განმარტება:

„საგზაო მოძრაობის შესახებ“ საქართველოს კანონის 37-ე მუხლის მე-6 პუნქტის „ა.ა“ და „ა.გ“ ქვეპუნქტების თანახმად, აკრძალულია სატრანსპორტო საშუალებების გაჩერება გზის სავალ ნაწილზე: ა.ა) ქვეითთა და ველოსიპედისტთა გადასასვლელებზე და მათ წინ 5 მეტრზე ახლოს; ა.გ) სავალი ნაწილების გადაკვეთაზე, აგრეთვე მათი გადაკვეთის ნაპირებიდან 5 მეტრზე ახლოს, გარდა იმ შემთხვევისა, როცა გაჩერება ხდება იმ გვერდითი გასასვლელების მოპირდაპირე სამხრივ გადაკვეთებზე (გზაჯვარედინებზე), რომლებზედაც მონიშვნის უწყვეტი ხაზი ან გამყოფი ზოლია.



დაარღვეს თუ არა მსუბუქი ავტომობილის მძღოლი საგზაო მოძრაობის წესებს მითითებულ ადგილას ავტომობილის სადგომზე დაყენების შემთხვევაში, თუ ამით დაბრკოლებას უქმნის ქვეითებს?

1

დაარღვევს

2

არ დაარღვევს

განმარტება:

„საგზაო მოძრაობის შესახებ“ საქართველოს კანონის 37-ე მუხლის მე-4 პუნქტის თანახმად, სავალ ნაწილთან მოსაზღვრე ტროტუარის ნაპირზე დგომა ნება-დარ-თულია მხოლოდ მსუბუქი ავტომობილისთვის, მოტოციკლისთვის, მოპედისა და ველოსიპედისთვის, თუ ისინი დაბრკოლებას არ უქმნიან ქვეითს.



მოცემულ სიტუაციაში, ევრძალება თუ არა მძღოლს სატვირთო ავტომობილის მონიშნულ ადგილზე დაყენება?

1

ევრძალება

2

არ ევრძალება

განმარტება:

„საგზაო მოძრაობის შესახებ“ საქართველოს კანონის 37-ე მუხლის მე-6 პუნქტის „ბ.ბ“ ქვეპუნქტის თანახმად, აკრძალულია სატრანსპორტო საშუალების გაჩერება ნებისმიერ ადგილზე, სადაც მას შეუძლია შექმნას საფრთხე, მათ შორის, ესტაკადის, ხიდისა და გზაგამტარის ქვეშ, აგრეთვე გვირაბში, გარდა ამისათვის სპეციალურად გამოყოფილი ადგილებისა.

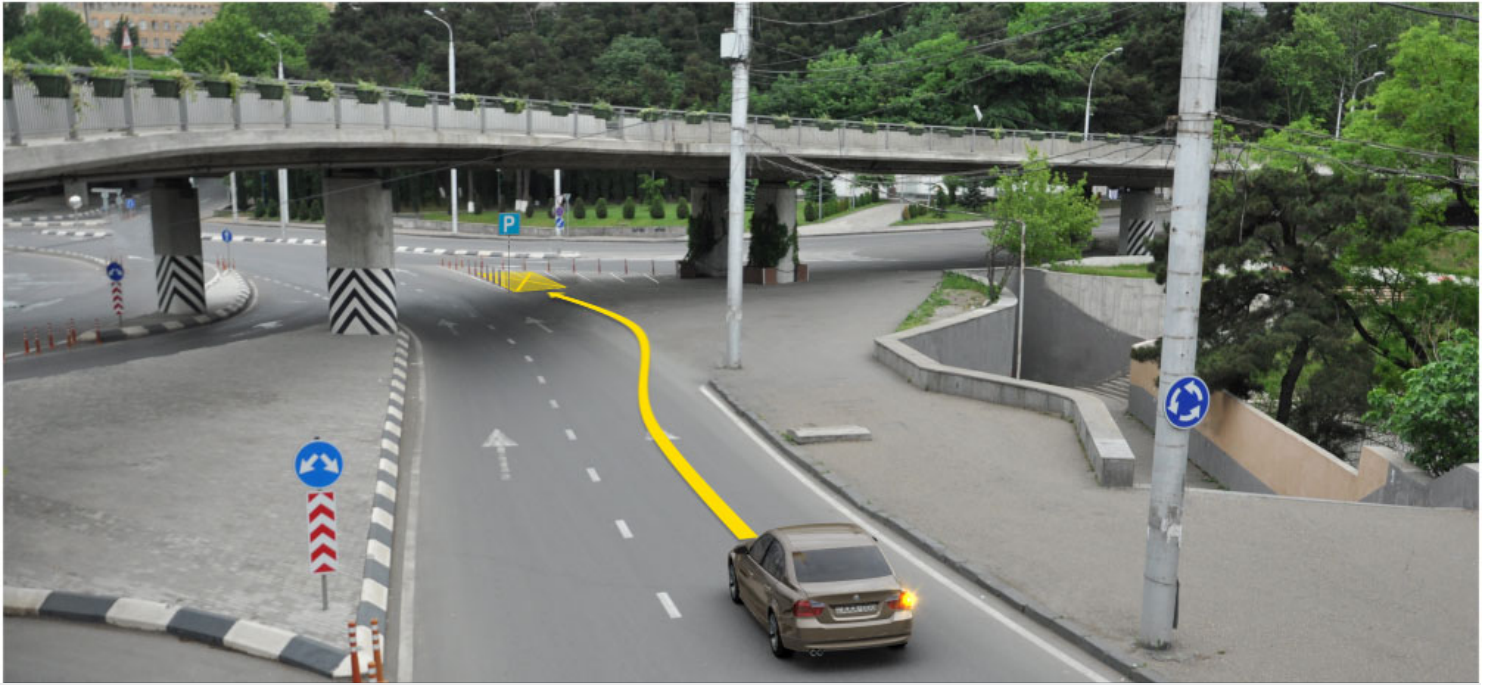

დაარღვეს თუ არა მსუბუქი ავტომობილის მძღოლი საგზაო მოძრაობის წესებს ისრით მითითებულ ადგილას ავტომობილის სადგომზე დაყენების შემთხვევაში?

1

დაარღვევს

2

არ დაარღვევს

განმარტება:

„საგზაო მოძრაობის შესახებ“ საქართველოს კანონის 37-ე მუხლის მე-6 პუნქტის „ბ.ბ“ ქვეპუნქტის თანახმად, აკრძალულია სატრანსპორტო საშუალების გაჩერება ნებისმიერ ადგილზე, სადაც მას შეუძლია შექმნას საფრთხე, მათ შორის, ესტაკადის, ხიდისა და გზაგამტარის ქვეშ, აგრეთვე გვირაბში, გარდა ამისათვის სპეციალურად გამოყოფილი ადგილებისა.



რომელი სატრანსპორტო საშუალებაა დაყენებული დგომის წესების დარღვევით?

1

მხოლოდ მოტოციკლი

2

მხოლოდ მსუბუქი ავტომობილი

3

ორივე სატრანსპორტო საშუალება

4

არცერთი სატრანსპორტო საშუალება

ბანმარტეზა:

„საგზაო მოძრაობის შესახებ“ საქართველოს კანონის 37-ე მუხლის მე-6 პუნქტის „ა.გ“ და „გ“ ქვეპუნქტების თანახმად, აკრძალულია სატრანსპორტო საშუალების გაჩერება: ა.გ) სავალი ნაწილების გადაკვეთაზე, აგრეთვე მათი გადაკვეთის ნაპირებიდან 5 მეტრზე ახლოს, გარდა იმ შემთხვევისა, როცა გაჩერება ხდება იმ გვერდითი გასასვლელების მოპირდაპირე სამხრივ გადაკვეთებზე (გზაჯვარედინებზე), რომლებზედაც მონიშვნის უწყვეტი ხაზი ან გამყოფი ზოლია; გ) გაჩერების ამკრძალავი საგზაო ნიშნის ან/და საგზაო მონიშვნის მოქმედების ზონაში. ამავე კანონის პირველი დანართის მე-3 თავის (ამკრძალავი ნიშანები) 3.28 პუნქტის თანახმად საგზაო ნიშანი 3.28 „დგომა აკრძალულია“ - კრძალავს სატრანსპორტო საშუალების დგომას. ამავე თავის პენიშვნის „ე“ და „ი“ ქვეპუნქტების თანახმად: ე) 3.16, 3.20, 3.22, 3.24, 3.26–3.30 ნიშნების მოქმედება ვრცელდება სათანადო ნიშნის შემდეგ, ნიშნის დადგმის ადგილიდან უახლოეს გზაჯვარედინამდე, ხოლო დასახლებულ პუნქტში გზაჯვარედინის არარსებობისას – დასახლებული პუნქტის ბოლომდე; ი) 3.10, 3.27–3.30 ნიშნების მოქმედება ვრცელდება მხოლოდ გზის იმ მხარეს, რომელზედაც ისინია დადგმული.

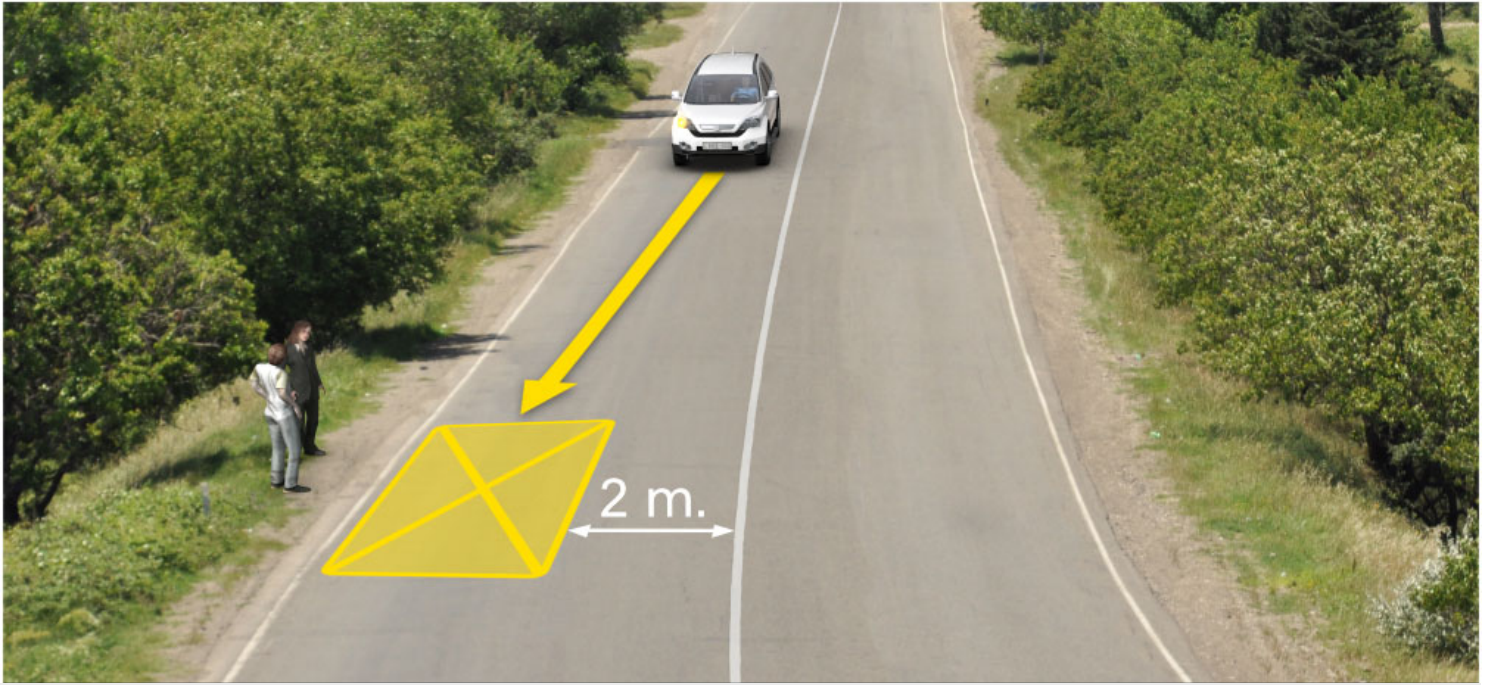

დაარღვეს თუ არა თეთრი ავტომობილის მძღოლი საგზაო მოძრაობის წესებს, სურათზე მითითებულ ადგილას გაჩერების შემთხვევაში?

1

დაარღვევს

2

არ დაარღვევს

განმარტება:

„საგზაო მოძრაობის შესახებ“ საქართველოს კანონის 37-ე მუხლის მე-6 პუნქტის „ბ.დ“ ქვეპუნქტის თანახმად, აკრძალულია სატრანსპორტო საშუალებების გაჩერება ნებისმიერ ადგილზე, სადაც მას შეუძლია შექმნას საფრთხე, მათ შორის, იმ ადგილას, სადაც მონიშვნის უწყვეტ ხაზსა (სავალი ნაწილის ნაპირის აღმნიშვნელი მონიშვნის გარდა) და გაჩერებულ სატრანსპორტო საშუალებას შორის მანძილი 3 მეტრზე ნაკლებია.

გზის სავალ ნაწილზე სატრანსპორტო საშუალებების გაჩერება აკრძალულია:

1

მხოლოდ გზაზე გამავალი ტრამვაის და რკინიგზის ლიანდაგებზე, ან მათ ახლოს, თუ ამას შეუძლია გააძნელოს ტრამვაის ან მატარებლების მოძრაობა

2

მხოლოდ იმ ადგილებზე, სადაც სატრანსპორტო საშუალება საგზაო მოძრაობის სხვა მონაწილეებს უფარავს შექნიშნის სიგნალებს ან საგზაო ნიშნებს

3

მხოლოდ ნელმავალი სატრანსპორტო საშუალებების მოძრაობისათვის განკუთვნილ, შესაბამის საგზაო ნიშნით აღნიშნულ დამატებით მოძრაობის ზოლზე

4

ამ ბილეთში ჩამოთვლილ ნებისმიერ შემთხვევაში

განმარტება:

„საგზაო მოძრაობის შესახებ“ საქართველოს კანონის 37-ე მუხლის მე-6 პუნქტის „ა.ბ“ ქვეპუნქტის თანახმად აკრძალულია სატრანსპორტო საშუალებების გაჩერება გზის სავალ ნაწილზე, გზაზე გამავალი ტრამვაის და რკინიგზის ლიანდაგებზე ან მათ ახლოს, თუ ამას შეუძლია გააძნელოს ტრამვაის ან მატარებლების მოძრაობა. ამავე პუნქტის „ბ.ე“ და „ბ.ვ“ ქვეპუნქტების თანახმად აკრძალულია სატრანსპორტო საშუალებების გაჩერება ნებისმიერ ადგილზე, სადაც მას შეუძლია შეეშნას საფრთხე, მათ შორის: ბ.ე) იმ ადგილზე, სადაც იგი სხვა საგზაო მოძრაობის მონაწილეებს უფარავს შექნიშნის ფერად მაშუქ სიგნალებს ან საგზაო ნიშნებს; ბ.ვ) ნელმავალი სატრანსპორტო საშუალებების მოძრაობისათვის განკუთვნილ, შესაბამის საგზაო ნიშნით აღნიშნულ დამატებით მოძრაობის ზოლზე.

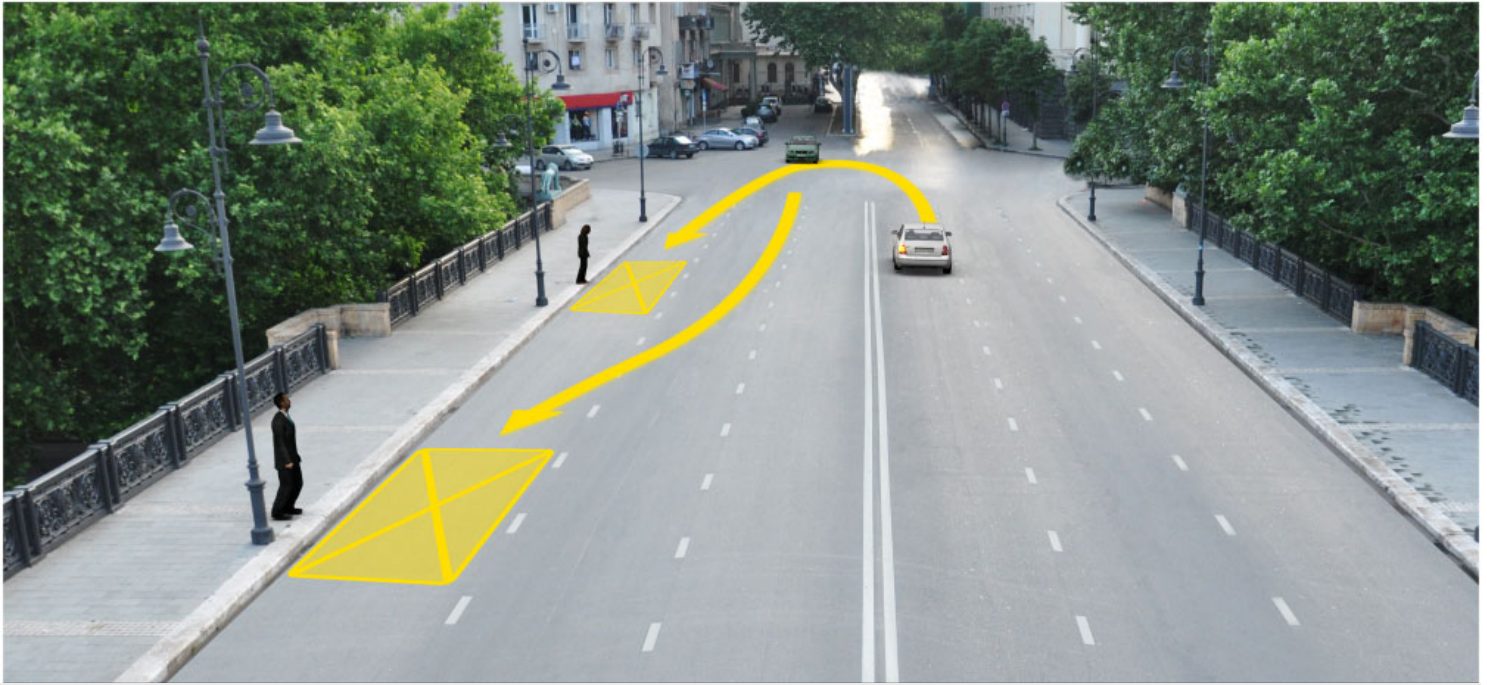

რომელი ავტომობილის მძღოლი დაარღვევს საგზაო მოძრაობის წესებს, ხიდზე მგზავრთა ჩასხდომის მიზნით ისრით მითითებულ ადგილზე გაჩერების შემთხვევაში?

1

ორივე ავტომობილის მძღოლი

2

მხოლოდ თეთრი ავტომობილის მძღოლი

3

მხოლოდ მწვანე ავტომობილის მძღოლი

4

არცერთი ავტომობილის მძღოლი

განმარტება:

„საგზაო მოძრაობის უსაფრთხო მანძილი“ საქართველოს კანონის 37-ე მუხლის მე-6 პუნქტის „ბ.ა“ ქვეპუნქტის თანახმად, აკრძალულია სატრანსპორტო საშუალებების გაჩერება ნებისმიერ ადგილზე, სადაც მას შეუძლია შექმნას საფრთხე, მათ შორის, ესტაკადებზე, ხიდებზე და გზაგამტარებზე, გარდა იმ შემთხვევებისა როცა აღნიშნულ ადგილებში ორზე მეტი თანმხვედრი მიმართულების მოძრაობის ზოლია.

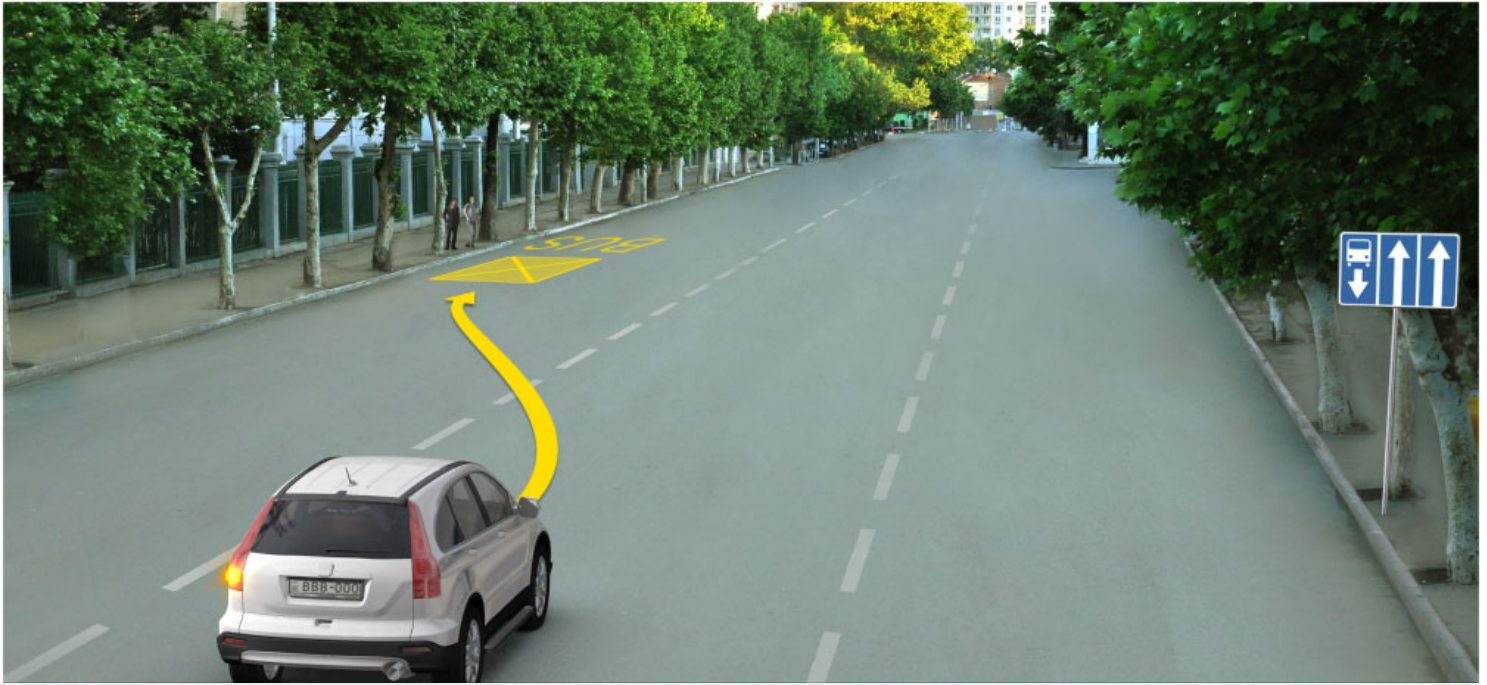

აქვს თუ არა უფლება მსუბუქი ავტომობილის მძღოლს გაჩერდეს დასახლებულ პუნქტში, სურათზე მითითებულ ადგილას მგზავრთა ჩასხდომის მიზნით?

1

არ აქვს უფლება

2

აქვს უფლება

ბანმარტიბა:

„საგზაო მოძრაობის შესახებ“ საქართველოს კანონის პირველი დანართის მე-5 თავის (განსაკუთრებული მითითებების ნიშნები) 5.11 პუნქტის თანახმად 5.11 „სამარშრუტო სატრანსპორტო საშუალებისათვის განკუთვნილი მოძრაობის ზოლის მქონე გზა“ - აღნიშნავს გზას, რომელზედაც სამარშრუტო სატრანსპორტო საშუალება მოძრაობს სპეციალურად გამოყოფილ ზოლზე სატრანსპორტო საშუალებათა საერთო ნაკადის საპირისპირო მიმართულებით. ამავე კანონის 41-ე მუხლის მე-3 პუნქტის თანახმად, გზაზე, სადაც 5.11, 5.13.1, 5.13.2 და 5.14 საგზაო ნიშნებით აღნიშნული სამარშრუტო სატრანსპორტო საშუალებების მოძრაობისათვის განკუთვნილი ზოლია, აკრძალულია ამ ზოლზე სხვა სატრანსპორტო საშუალებათა მოძრაობა და გაჩერება. თუ ეს ზოლი დანარჩენი სავალი ნაწილისგან მონიშნის წყვეტილი ხაზითაა გამოყოფილი, მოხვევისას სხვა სატრანსპორტო საშუალებები ამ ზოლზე უნდა გადაჯგუფდნენ. ნებადართულია აგრეთვე ამ ზოლის ასეთ ადგილებში შესვლა გზაზე გასვლისას და მგზავრთა ჩასხდომა-გადმოსხდომისას სავალი ნაწილის მარჯვენა კიდედან, თუ ეს არ დააბრკოლებს სამარშრუტო სატრანსპორტო საშუალების მოძრაობას.

აქვს თუ არა უფლება მძღოლს, საფრთხის შემთხვევაში, გააჩეროს ან დააყენოს სატრანსპორტო საშუალება საგზაო ნიშნით აღნიშნულ იმ გვირაბში, რომელშიც არარსებობს სპეციალურად გაჩერებისთვის მონიშნული ადგილები?

1

არ აქვს უფლება

2

აქვს უფლება

ბანმარტივა:

„საგზაო მოძრაობის შესახებ“ საქართველოს კანონის 42-ე მუხლის „გ“ პუნქტის თანახმად, საგზაო ნიშნით აღნიშნულ გვირაბებში მოქმედებს შემდეგი წესები - მძღოლს შეუძლია გააჩეროს ან დააყენოს სატრანსპორტო საშუალება მხოლოდ საავარიო სიტუაციის ან საფრთხის შემთხვევაში. ამასთანავე, მან უნდა გამოიყენოს სპეციალურად მონიშნული ადგილი, თუ ამის შესაძლებლობა არსებობს.

დასაშვებია თუ არა საგზაო ნიშნით აღნიშნულ გვირაბში მექანიკური სატრანსპორტო საშუალების ხანგრძლივი გაჩერების შემთხვევაში ჩართული ძრავით დგომა?

1

დასაშვებია

2

არ არის დასაშვები

ბანმარტივა:

„საგზაო მოძრაობის შესახებ“ საქართველოს კანონის 42-ე მუხლის „დ“ პუნქტის თანახმად, საგზაო ნიშნით აღნიშნულ გვირაბებში მოქმედებს შემდეგი წესები - ხანგრძლივი გაჩერების შემთხვევაში მძღოლმა ძრავი უნდა გამოართოს.

სამარშუტო სატრანსპორტო საშუალების ან ტაქსის კონსტრუქციულად გამოყოფილი გაჩერების ადგილებიდან, ხოლო მათი არარსებობის შემთხვევაში – სამარშუტო სატრანსპორტო საშუალების ან ტაქსის გაჩერების მაჩვენებლიდან, თუ ეს აბრკოლებს სამარშუტო სატრანსპორტო საშუალებების მოძრაობას, სატრანსპორტო საშუალებების გაჩერება აკრძალულია:

1

15 მეტრზე ახლოს

2

25 მეტრზე ახლოს

3

30 მეტრზე ახლოს

განმარტება:

„საგზაო მოძრაობის შესახებ“ საქართველოს კანონის 37-ე მუხლის მე-6 პუნქტის „ბ.ზ“ ქვეპუნქტის თანახმად, აკრძალულია სატრანსპორტო საშუალებების გაჩერება ნებისმიერ ადგილზე, სადაც მას შეუძლია შექმნას საფრთხე, მათ შორის სამარშუტო სატრანსპორტო საშუალების ან ტაქსის კონსტრუქციულად გამოყოფილი გაჩერების ადგილებიდან, ხოლო მათი არარსებობის შემთხვევაში – სამარშუტო სატრანსპორტო საშუალების ან ტაქსის გაჩერების მაჩვენებლიდან 15 მეტრზე ახლოს, თუ ეს აბრკოლებს აღნიშნული სატრანსპორტო საშუალებების მოძრაობას.

აკრძალულია თუ არა სატრანსპორტო საშუალებების გაჩერება იმ ესტაკადების, ხიდებისა და გზაგამტარების ქვეშ, სადაც არარსებობს გაჩერებისათვის სპეციალურად გამოყოფილი ადგილები?

1

აკრძალული, მხოლოდ იმ სატრანსპორტო საშუალებების გაჩერება, რომელთა ნებადართული მაქსიმალური მასა 3,5 ტონაზე მეტია

2

აკრძალულია

3

არ არის აკრძალული

განმარტება:

„საგზაო მოძრაობის შესახებ“ საქართველოს კანონის 37-ე მუხლის მე-6 პუნქტის „ბ.ბ“ ქვეპუნქტის თანახმად, აკრძალულია სატრანსპორტო საშუალებების გაჩერება ნებისმიერ ადგილზე, სადაც მას შეუძლია შექმნას საფრთხე, მათ შორის ესტაკადის, ხიდისა და გზაგამტარის ქვეშ, აგრეთვე გვირაბში, გარდა ამისათვის სპეციალურად გამოყოფილი ადგილებისა.

აკრძალულია თუ არა სატრანსპორტო საშუალების კარების გაღება მის სრულ გაჩერებამდე?

1

აკრძალულია

2

არ არის აკრძალული

3

არ არის აკრძალული მხოლოდ იმ შემთხვევაში, თუ სატრანსპორტო საშუალება დაბალი სიჩქარით მოძრაობს

განმარტება:

„საგზაო მოძრაობის შესახებ“ საქართველოს კანონის მე-20 მუხლის მე-6 პუნქტის თანახმად, აკრძალულია სატრანსპორტო საშუალების კარის გაღება მის სრულ გაჩერებამდე. კარის გაღებამ არ უნდა შეუქმნას დაბრკოლება ან საფრთხე სხვა საგზაო მოძრაობის მონაწილეებს. გზის სავალი ნაწილის, ველობილიკის ან ველოსიპედის მოძრაობის ზოლის მხარეს სატრანსპორტო საშუალების კარი არ უნდა იყოს გაღებული მგზავრთა ჩასხდომა-გადმოსხდომისთვის საჭირო დროზე მეტი ხნით. გზის სავალი ნაწილის მხარეს ან სატრანსპორტო საშუალების უკანა მხრიდან მგზავრთა ჩასხდომა-გადმოსხდომა ნებადართულია მხოლოდ იმ შემთხვევაში, თუ ეს არ შეუქმნის საფრთხეს სხვა საგზაო მოძრაობის მონაწილეებს.

„გაჩერება“ ნიშნავს:

1

სატრანსპორტო საშუალების მოძრაობის წინასწარგანზრახულ შეწყვეტას სატრანსპორტო ნაკადში

2

სატრანსპორტო საშუალების მოძრაობის წინასწარგანზრახულ შეწყვეტას საგზაო მოძრაობის ორგანიზების ტექნიკური საშუალებების ან მარეგულირებელის მოთხოვნათა გამო

3

სატრანსპორტო საშუალების მოძრაობის წინასწარგანზრახულ შეწყვეტას 5 წუთამდე, ან უფრო მეტი ხნით, თუ ეს აუცილებელია მგზავრთა ჩასხდომა-გადმოსხდომისათვის ან სატრანსპორტო საშუალების დატვირთვა-გადმოტვირთვისათვის

პანმარტივა:

„საგზაო მოძრაობის შესახებ“ საქართველოს კანონის 5-ე მუხლის მე-11 პუნქტის თანახმად, გაჩერება – სატრანსპორტო საშუალების მოძრაობის წინასწარგანზრახული შეწყვეტა 5 წუთამდე, ან უფრო მეტი ხნით, თუ ეს აუცილებელია მგზავრთა ჩასხდომა-გადმოსხდომისათვის ან სატრანსპორტო საშუალების დატვირთვა-გადმოტვირთვისათვის. გაჩერებად არ ითვლება სატრანსპორტო საშუალების მოძრაობის წინასწარგანზრახული შეწყვეტა სატრანსპორტო ნაკადში, საგზაო მოძრაობის ორგანიზების ტექნიკური საშუალებების ან მარეგულირებელის მოთხოვნათა გამო.

„დგომა“ ნიშნავს:

1

სატრანსპორტო საშუალების მოძრაობის წინასწარგანზრახულ შეწყვეტას 5 წუთამდე, ან უფრო მეტი ხნით, თუ ეს აუცილებელია მგზავრთა ჩასხდომა-გადმოსხდომისათვის ან სატრანსპორტო საშუალების დატვირთვა-გადმოტვირთვისათვის

2

სატრანსპორტო საშუალების მოძრაობის გამიზნულად შეწყვეტას 5 წუთზე მეტი ხნით, თუ ეს აუცილებელი არ არის მგზავრთა ჩასხდომა-გადმოსხდომისათვის ან სატრანსპორტო საშუალების დატვირთვა-გადმოტვირთვისათვის

პანმარტივა:

„საგზაო მოძრაობის შესახებ“ საქართველოს კანონის 5-ე მუხლის მე-20 პუნქტის თანახმად, დგომა - სატრანსპორტო საშუალების მოძრაობის გამიზნულად შეწყვეტა 5 წუთზე მეტი ხნით, თუ ეს აუცილებელი არ არის მგზავრთა ჩასხდომა-გადმოსხდომისათვის ან სატრანსპორტო საშუალების დატვირთვა-გადმოტვირთვისათვის.

ნებადართულია თუ არა სატრანსპორტო საშუალების დგომა სავალი ნაწილის მარცხენა მხარეს?

1

ნებადართულია მხოლოდ დაუსახლებელ პუნქტებში

2

ნებადართულია მხოლოდ დასახლებულ პუნქტში იმ გზაზე, სადაც თითოეული მიმართულებისათვის ერთი სამოძრაო ზოლია, შუაში ტრამვაის ლიანდაგების გარეშე

3

ნებადართულია ნებისმიერ გზაზე, რომლის შუაში არ არის ტრამვაის ლიანდაგი

4

არ არის ნებადართული

განმარტება:

„საგზაო მოძრაობის შესახებ“ საქართველოს კანონის 37-ე მუხლის მე-2 პუნქტის „ბ“ ქვეპუნქტის თანახმად, სატრანსპორტო საშუალება, რომელიც ჩერდება ან დგას სავალ ნაწილზე, უნდა იმყოფებოდეს სავალი ნაწილის კიდეგან რაც შეიძლება ახლოს. მძღოლს შეუძლია გაჩერდეს ან დააყენოს სატრანსპორტო საშუალება სავალ ნაწილზე, მარჯვენა მხარეს. სატრანსპორტო საშუალების გაჩერება და დგომა სავალი ნაწილის მარცხენა მხარეს ნებადართულია დასახლებულ პუნქტში იმ გზაზე, სადაც თითოეული მიმართულებისათვის ერთი სამოძრაო ზოლია შუაში ტრამვაის ლიანდაგების გარეშე.

სატრანსპორტო საშუალების დგომა არ არის აკრძალული:

1

გაჩერების ამკრძალავი საგზაო ნიშნის მოქმედების ზონაში

2

გზის სავალ ნაწილზე რკინიგზის გადასასვლელთან 50 მეტრზე ახლოს

3

ეზოდან ავტომობილის გამოსასვლელთან

4

ამ ბილეთში ჩამოთვლილ ყველა ადგილას აკრძალულია

განმარტება:

„საგზაო მოძრაობის შესახებ“ საქართველოს კანონის 36-ე მუხლის მე-7 პუნქტის „ა“, „ბ“, და „დ“ ქვეპუნქტების თანახმად, აკრძალულია სატრანსპორტო საშუალებების დგომა: ა) იმ ადგილას, სადაც გაჩერება აკრძალულია; ბ) გზის სავალ ნაწილზე რკინიგზის გადასასვლელთან 50 მეტრზე ახლოს; დ) ეზოდან ავტომობილის გამოსასვლელთან.

სატრანსპორტო საშუალების მძღოლმა საავარიო შექსიგნალიზაცია უნდა გამოიყენოს:

1

მოსალოდნელი საფრთხის შესახებ სხვა საგზაო მოძრაობის მონაწილეთა გაფრთხილებისათვის

2

სხვა საგზაო მოძრაობის მონაწილეებთან შედარებით უპირატესობის მოსაპოვებლად

ბანმარტიბა:

„საგზაო მოძრაობის შესახებ“ საქართველოს კანონის 52-ე მუხლის პირველი პუნქტის თანახმად, საავარიო შექსიგნალიზაცია გამოიყენება მოსალოდნელი საფრთხის შესახებ სხვა საგზაო მოძრაობის მონაწილეთა გაფრთხილებისათვის.

სატრანსპორტო საშუალების მძღოლი ვალდებულია საავარიო შექსიგნალიზაცია (მისი არსებობისას) ჩართოს:

1

იმ ადგილას იძულებითი გაჩერების დროს, სადაც გაჩერება აკრძალულია

2

გზაჯვარედინის მიღმა მობრუნებისას

3

ქვეითა გადასასვლელზე მაღალი სიჩქარით გავლისას

ბანმარტიბა:

„საგზაო მოძრაობის შესახებ“ საქართველოს კანონის 52-ე მუხლის პირველი პუნქტის „ბ“ ქვეპუნქტის თანახმად, საავარიო შექსიგნალიზაცია გამოიყენება მოსალოდნელი საფრთხის შესახებ სხვა საგზაო მოძრაობის მონაწილეთა გაფრთხილებისათვის. საავარიო შექსიგნალიზაცია უნდა ჩაირთოს: ბ) იმ ადგილას იძულებით გაჩერების დროს, სადაც გაჩერება აკრძალულია.

იმ ადგილებში იძულებით გაჩერების დროს, სადაც ეს აკრძალულია, მძღოლმა საავარიო გაჩერების ნიშანი (ან მსგავსი ეფექტური მოწყობილობა) დაუყოვნებლივ უნდა გამოდგას:

1

მხოლოდ საავარიო შუქსიგნალიზაციის ჩართვის შემდეგ

2

მხოლოდ იმ შემთხვევაში, თუ საავარიო შუქსიგნალიზაცია არ არსებობს ან მწყობრიდანაა გამოსული

3

როგორც საავარიო შუქსიგნალიზაციის ჩართვის შემდეგ, ასევე იმ შემთხვევაში, თუ ასეთი სიგნალიზაცია არ არსებობს ან მწყობრიდანაა გამოსული

განმარტება:

„საგზაო მოძრაობის შესახებ“ საქართველოს კანონის 52-ე მუხლის მე-2 პუნქტის „ბ“ ქვეპუნქტის თანახმად, საავარიო შუქსიგნალიზაციის ჩართვის შემდეგ, აგრეთვე თუ ასეთი სიგნალიზაცია არ არსებობს ან მწყობრიდანაა გამოსული, მძღოლმა დაუყოვნებლივ უნდა დადგას „საავარიო გაჩერების ნიშანი“, ხოლო არასაკმარისი ხილვადობის პირობებში – მოციმციმე წითელი ფარანი: ბ) იმ ადგილას იძულებით გაჩერების დროს, სადაც გაჩერება აკრძალულია, და იქ, სადაც, ხილვადობის პირობების გათვალისწინებით, სხვა მძღოლები ვერ შეძლებენ სატრანსპორტო საშუალების დროულად შემჩნევას.

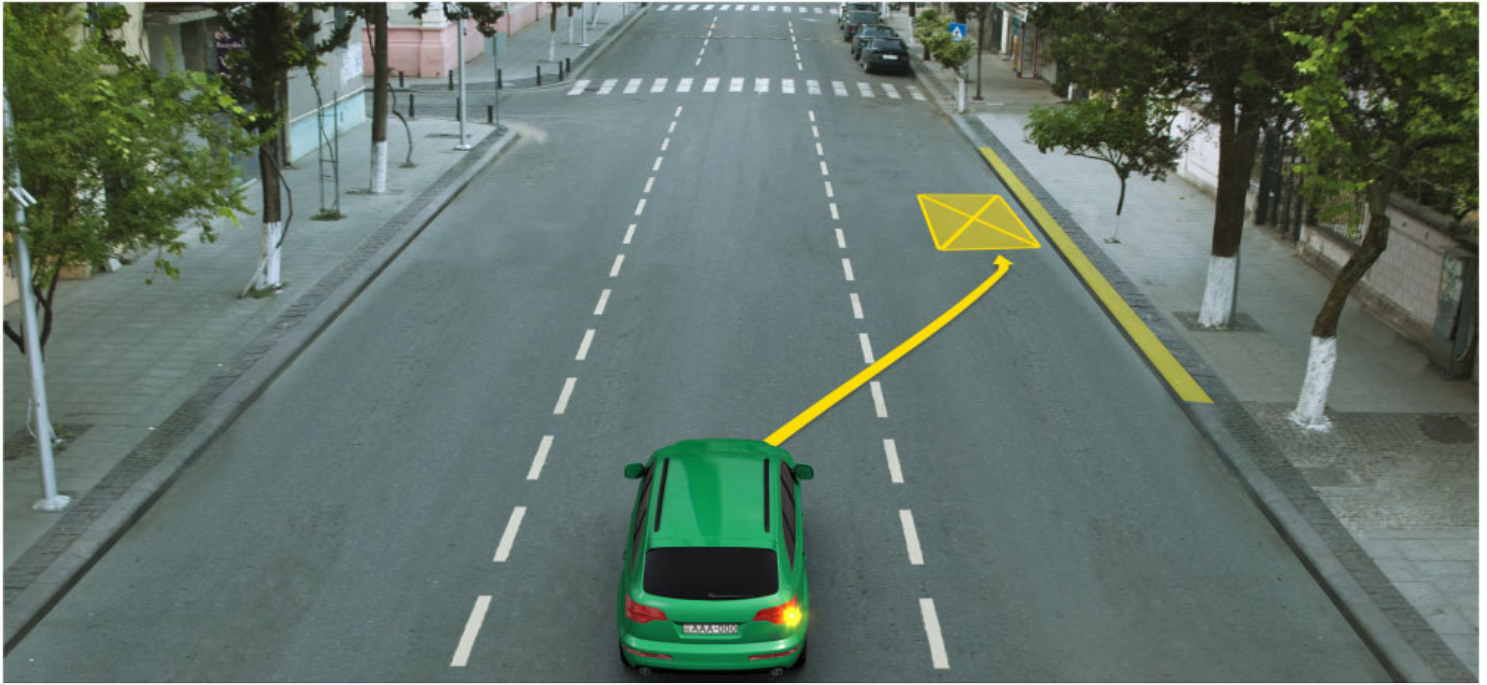

აქვს თუ არა უფლება მსუბუქი ავტომობილის მძღოლს მგზავრის ჩამოსმის მიზნით გაჩერდეს ისრით მითითებულ ადგილას?

1

აქვს უფლება

2

არ აქვს უფლება

განმარტება:

„საგზაო მოძრაობის შესახებ“ საქართველოს კანონის მე-2 დანართის პირველი თავის (ჰორიზონტალური მონიშვნა) 1.4 პუნქტის თანახმად, საგზაო მონიშვნა 1.4 მთლიანი ყვითელი ხაზი აღნიშნავს ადგილს, სადაც აკრძალულია გაჩერება; გამოიყენება დამოუკიდებლად ან 3.27 ნიშანთან ერთად; იხაზება სავალი ნაწილის ნაპირთან ან ბორდიურზე ზემოდან.

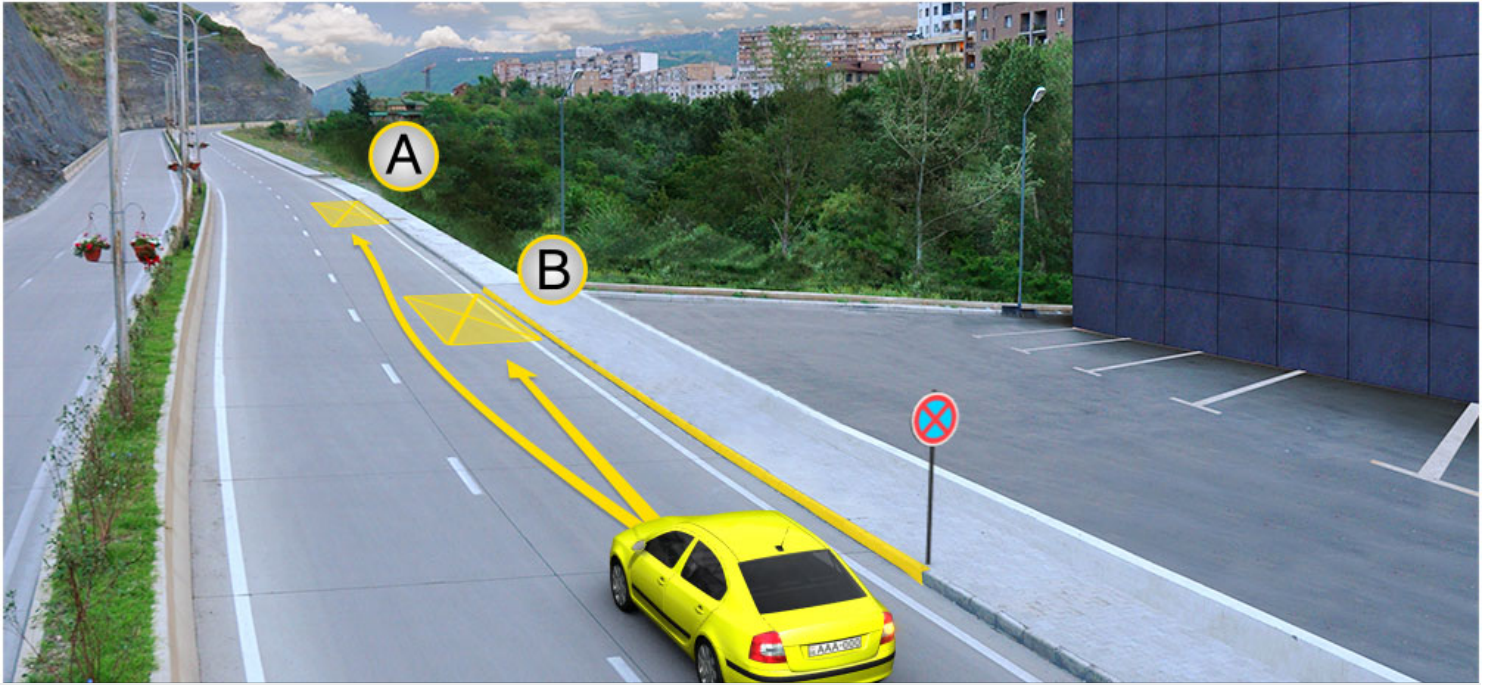

მსუბუქი ავტომობილის მძღოლს უფლება აქვს გაჩერდეს:

1

მხოლოდ A ადგილას

2

მხოლოდ B ადგილას

3

არც A და ასევე არც B ადგილას

განმარტება:

„საგზაო მოძრაობის შესახებ“ საქართველოს კანონის მე-2 დანართის პირველი თავის (ჰორიზონტალური მონიშვნა) 1.4 პუნქტის თანახმად, საგზაო მონიშვნა 1.4 მთლიანი ყვითელი ხაზი აღნიშნავს ადგილს, სადაც აკრძალულია გაჩერება; გამოიყენება დამოუკიდებლად ან 3.27 ნიშანთან ერთად; იხაზება სავალი ნაწილის ნაპირთან ან ბორდიურზე ზემოდან. ამავე კანონის პირველი დანართის მე-3 თავის (ამკრძალავი ნიშნები) 3.27 პუნქტის და ამავე თავის შენიშვნის „თ“ ქვეპუნქტის თანახმად, საგზაო ნიშანი 3.27 „გაჩერება აკრძალულია“ - კრძალავს სატრანსპორტო საშუალების, როგორც გაჩერებას, ასევე დგომას. 3.27 ნიშნის გამოყენება შეიძლება 1.4 მონიშვნასთან, ხოლო 3.28 ნიშნისა – 1.10 მონიშვნასთან ერთად. ამასთანავე, ნიშნების მოქმედების ზონა მონიშვნის ხაზის სიგრძით განისაზღვრება.

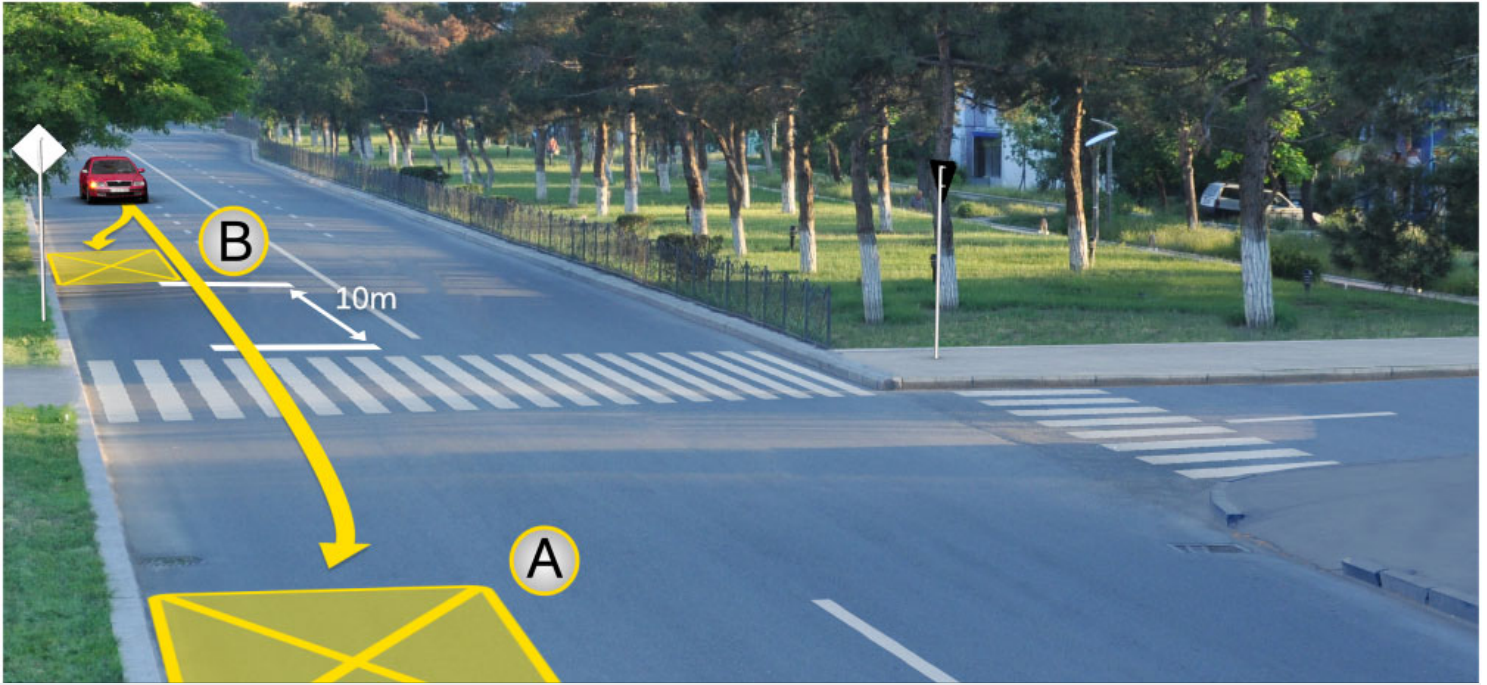

მსუბუქი ავტომობილის მძღოლს უფლება აქვს გაჩერდეს:

1

მხოლოდ A ადგილას

2

მხოლოდ B ადგილას

3

როგორც A ადგილას, B ასევე ადგილას

განმარტება:

„საგზაო მოძრაობის შესახებ“ საქართველოს კანონის 37-ე მუხლის მე-6 პუნქტის „ა.ა“ და „ა.გ“ ქვეპუნქტების თანახმად, აკრძალულია სატრანსპორტო საშუალების გაჩერება გზის სავალ ნაწილზე: ა.ა) ქვეითთა და ველოსიპედისტთა გადასასვლელებზე და მათ წინ 5 მეტრზე ახლოს; ა.გ) სავალი ნაწილების გადაკვეთაზე, აგრეთვე მათი გადაკვეთის ნაპირებიდან 5 მეტრზე ახლოს, გარდა იმ შემთხვევისა, როცა გაჩერება ხდება იმ გვერდითი გასასვლელების მოპირდაპირე სამმხრივ გადაკვეთებზე (გზაჯვარედინებზე), რომლებზედაც მონიშვნის უწყვეტი ხაზი ან გამყოფი ზოლია.

ოთხტაქტიანი ძრავის ტაქტებია:

- | | |
|--|---|
| 1
უქმი სვლა, შეწოვა, მუშა სვლა და გამოშვება | 2
შეწოვა, შეკუმშვა, მუშა სვლა და გამოშვება |
| 3
შეწოვა, შეკუმშვა, უკუსვლა და გამოშვება | 4
შეწოვა, შეკუმშვა, უქმი სვლა და მუშა სვლა |

განმარტება:

ოთხტაქტიანი ძრავის ტაქტებია: შეწოვა, შეკუმშვა, მუშა სვლა და გამოშვება.

ჩამოთვალეთ ძრავის ტიპები ტაქტების რაოდენობის მიხედვით:

- | | |
|---|---|
| 1
ერთტაქტიანი და ოთხტაქტიანი | 2
ორტაქტიანი და ოთხტაქტიანი |
| 3
ერთტაქტიანი, ორტაქტიანი და ოთხტაქტიანი | 4
ორტაქტიანი, სამტაქტიანი და ოთხტაქტიანი |

განმარტება:

ძრავის ტიპები ტაქტების რაოდენობის მიხედვით არის ორტაქტიანი და ოთხტაქტიანი.

რის მიხედვით კლასიფიცირდება სასოფლო-სამეურნეო ტრაქტორები?

1

სავალი ნაწილის, გაბარიტული ზომების, განათების სისტემის, საკიდი სისტემის მიხედვით

2

ძრავის, ტრანსმისიის, გადაცემის, გაგრილების, გამოყენებული საწვავის მიხედვით

3

დანიშნულების, სავალი ნაწილის, ჩარჩოს, ძრავის სიმძლავრის, ტრანსმისიის, წვეთი ძალის მიხედვით

განმარტება:

სასოფლო სამეურნეო ტრაქტორები კლასიფიცირდება დანიშნულების, სავალი ნაწილის, ჩარჩოს, ძრავის სიმძლავრის, ტრანსმისიის და წვეთი ძალის მიხედვით.

დანიშნულების მიხედვით როგორ კლასიფიცირდება ავტომობილები?

1

სატრანსპორტო, სატვირთო და სპეციალური

2

ჩქაროსნული და ნელი სვლის

3

მძიმე და მსუბუქი

4

ჩქაროსნული, ნელი სვლის, მძიმე და მსუბუქი

განმარტება:

დანიშნულების მიხედვით ავტომობილები კლასიფიცირდება სატრანსპორტო, სატვირთო და სპეციალური.

ჩამოთვალეთ სასოფლო-სამეურნეო დანიშნულების მისაბმელები და ნახევრადმისაბმელები:

1

თვითმავალი მისაბმელები, თივის გადამტანი მისაბმელები, ცხოველების გადამყვანი მისაბმელები

2

ერთღერძიანი მისაბმელები, ორღერძიანი მისაბმელები

3

სასოფლო-სამეურნეო ტვირთების გადასატანი მისაბმელები, ცხოველების გადასაყვანი მისაბმელები, საკვების დაგასატანი მისაბმელები

ბანმარტუბა:

სასოფლო-სამეურნეო დანიშნულების მისაბმელები და ნახევრადმისაბმელებია: სასოფლო-სამეურნეო ტვირთების გადასატანი მისაბმელები, ცხოველების გადასაყვანი მისაბმელები, საკვების დაგასატანი მისაბმელები.

რა ნიშნების მიხედვით კლასიფიცირდება შიგანვის ძრავები?

1

დანიშნულების, სანვავის სახეობის, ცილინდრების მორიგეობის, კუმშვის კამერის მოცულობის, დგუშების დიამეტრის, დგუშების რიცხვის მიხედვით

2

დანიშნულების, სანვავის წარმოქმნის, სანვავის ანთების, ტაქტების რაოდენობის, ცილინდრების რიცხვის, ცილინდრების განლაგების, გამოყენებული სანვავის ტიპის, გაგრილების სისტემის მიხედვით

3

კუმშვის კამერის მოცულობის, დგუშის სვლის, დგუშების რიცხვის, ცილინდრების რიცხვის, ცილინდრების განლაგების, სამუშაო პროცესის, სამუშაო ტაქტებისა და უქმი სვლების რიცხვების მიხედვით

ბანმარტუბა:

შიგა წვის ძრავები კლასიფიცირდება დანიშნულების, სანვავის წარმოქმნის, სანვავის ანთების, ტაქტების რაოდენობის, ცილინდრების რიცხვის, ცილინდრების განლაგების, გამოყენებული სანვავის ტიპისა და გაგრილების სისტემის მიხედვით.

რა ნაწილებისგან შედგება მრუდმხარა ბარბაცა მექანიზმი?

1 ბარბაცა, ექსცენტრიული კბილანა, ლილვი, მქნევარა

2 მუხლანა ლილვი, დგუშის რგოლები, ბარბაცა

3 დგუში, დგუშის თითი, ბარბაცა, მუხლანა ლილვი

განმარტება:

მრუდმხარა ბარბაცა მექანიზმი შედგება დგუშის, დგუშის თითის, ბარბაცას და მუხლანა ლილვისაგან.

თემა 20:

გზაჯვარედინის გავლა

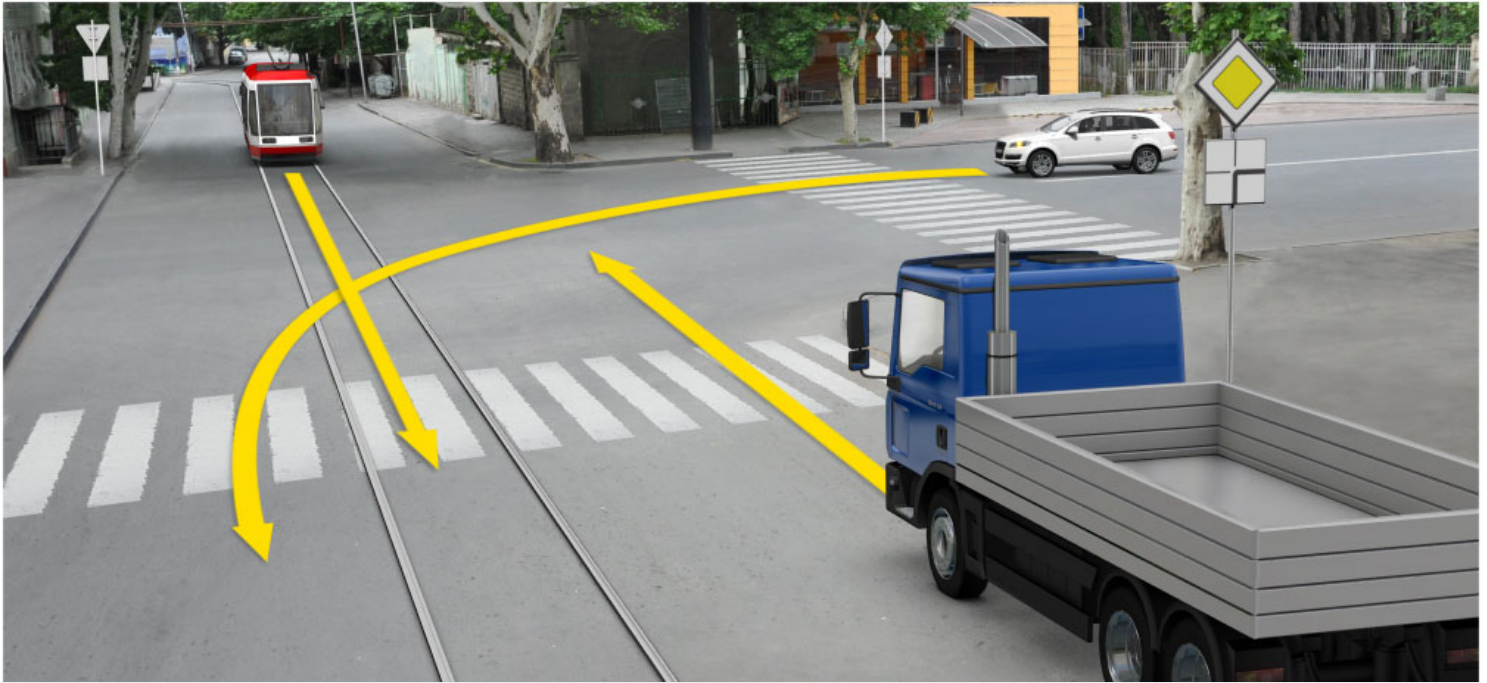

რომელი სატრანსპორტო საშუალების მძღოლის მიმართ წარმოექმნება გზის დათმობის ვალდებულება მსუბუქი ავტომობილის მძღოლს ისრის მიმართულებით მოძრაობის შემთხვევაში?

1

მხოლოდ სატვირთო ავტომობილის მძღოლის მიმართ

2

მხოლოდ ტრამვაის მძღოლის მიმართ

3

ყველა სატრანსპორტო საშუალების მძღოლის მიმართ

4

არც ერთი სატრანსპორტო საშუალების მძღოლის მიმართ

ბანმარტივა:

„საგზაო მოძრაობის შესახებ“ საქართველოს კანონის 36-ე მუხლის მე-4 პუნქტის „ა“ და „ბ“ ქვეპუნქტების თანახმად, არარეგულირებულ გზაჯვარედინზე: ა) არათანაბარმნიშვნელოვანი გზების გადაკვეთაზე მეორეხარისხოვან გზაზე მოძრავი სატრანსპორტო საშუალების მძღოლი ვალდებულია გზა დაუთმოს მთავარი გზიდან მოახლოებულ სატრანსპორტო საშუალებას, მიუხედავად მისი შემდგომი მოძრაობის მიმართულებისა; ბ) თუ გზაჯვარედინზე მთავარი გზა იცვლის მიმართულებას, ამ გზაზე მოძრავმა მძღოლებმა ურთიერთშორის უნდა იხელმძღვანელონ თანაბარმნიშვნელოვანი გზების გავლის წესებით. ამავე წესებით უნდა იხელმძღვანელონ ურთიერთშორის მეორეხარისხოვან გზაზე მოძრავმა მძღოლებმაც.

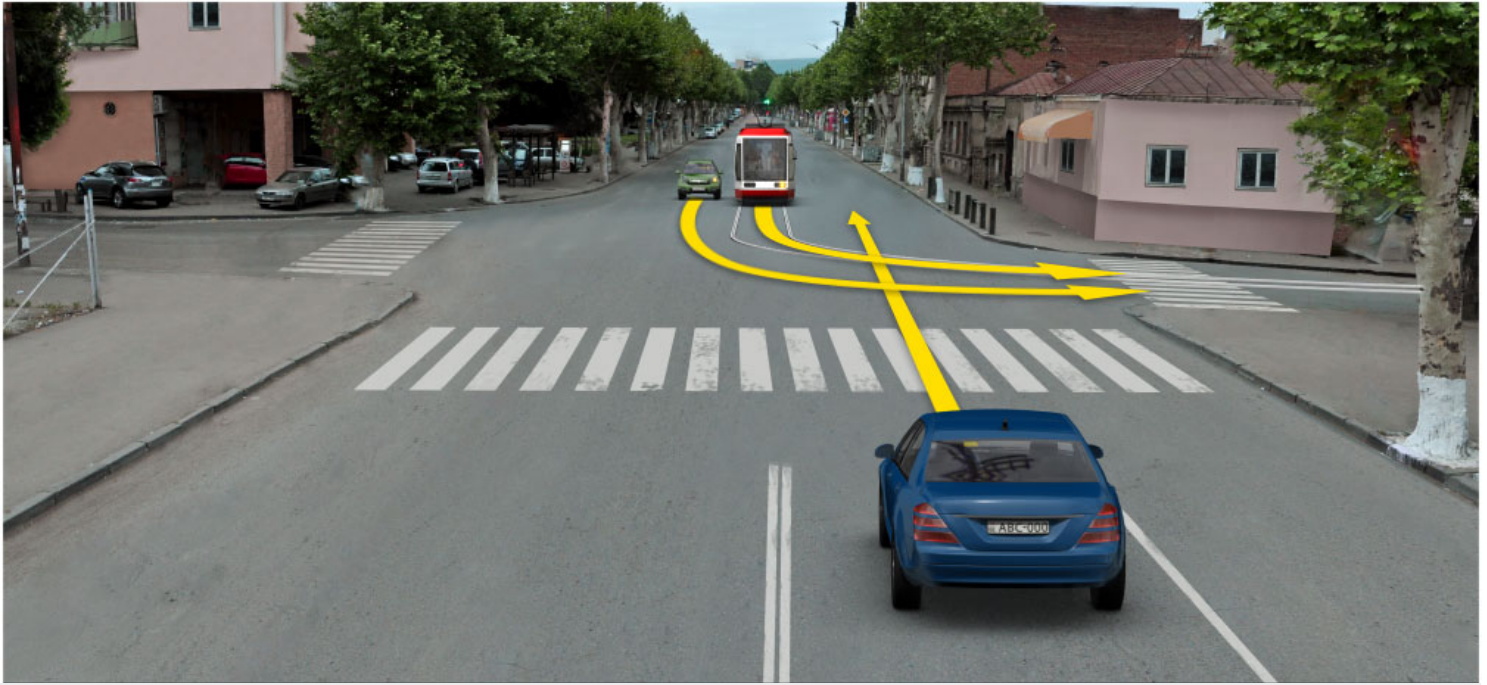

რა თანამიმდევრობით უნდა გაიარონ გზაჯვარედინი სატრანსპორტო საშუალებებმა ისრის მიმართულებით მოძრაობის შემთხვევაში?

1

ჯერ უნდა გაიაროს ლურჯმა ავტომობილმა, შემდეგ - ტრამვაიმ, ბოლოს - მწვანე ავტომობილმა

2

ჯერ უნდა გაიაროს ტრამვაიმ, შემდეგ - ლურჯმა ავტომობილმა, ბოლოს - მწვანე ავტომობილმა

3

ჯერ უნდა გაიაროს ტრამვაიმ და მწვანე ავტომობილმა, ბოლოს - ლურჯმა ავტომობილმა

განმარტება:

„საგზაო მოძრაობის შესახებ“ საქართველოს კანონის 36-ე მუხლის მე-4 პუნქტის „გ“ და „დ“ ქვეპუნქტების თანახმად, არარეგულირებულ გზაჯვარედინზე: გ) თანაბარმნიშვნელოვანი გზების გადაკვეთაზე ურელსო სატრანსპორტო საშუალების მძღოლი ვალდებულია გზა დაუთმოს მარჯვნიდან მოახლოებულ სატრანსპორტო საშუალებას. ამავე წესით უნდა იხელმძღვანელონ ურთიერთშორის რელსიანი სატრანსპორტო საშუალებების მძღოლებმაც. ასეთ გზაჯვარედინზე რელსიან სატრანსპორტო საშუალებას უპირატესობა აქვს ურელსო სატრანსპორტო საშუალების მიმართ, მიუხედავად მისი მოძრაობის მიმართულებისა. დ) მარცხნივ მოხვევისას ან მობრუნებისას ურელსო სატრანსპორტო საშუალების მძღოლი ვალდებულია გზა დაუთმოს თანაბარმნიშვნელოვან გზაზე საპირისპირო მიმართულებიდან პირდაპირ ან მარჯვნივ მოძრავ სატრანსპორტო საშუალებას.

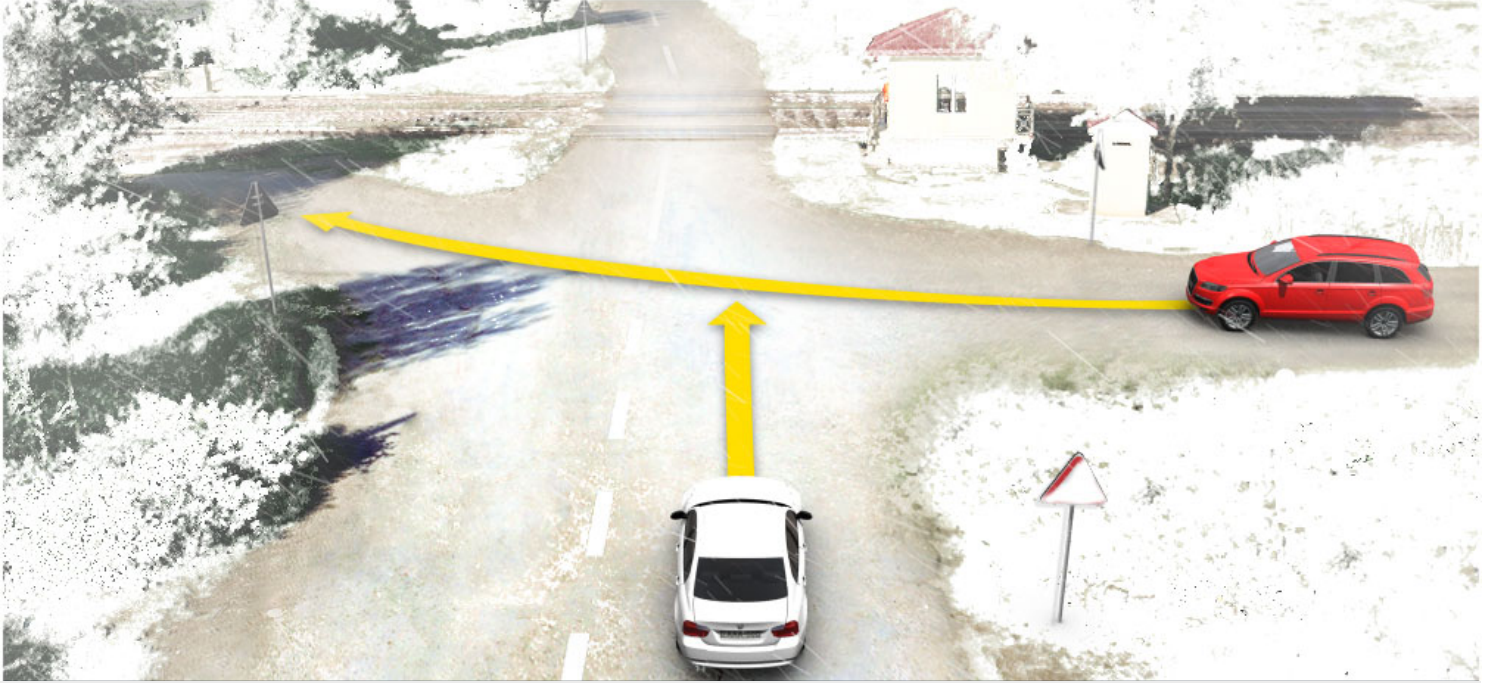

რომელი ავტომობილის მძღოლს ენიჭება უპირატესობა ისრის მიმართულებით მოძრაობის შემთხვევაში, თუ საგზაო ნიშნები დაფარულია თოვლით?

1

თეთრი ავტომობილის მძღოლს

2

წითელი ავტომობილის მძღოლს

განმარტება:

„საგზაო მოძრაობის შესახებ“ საქართველოს კანონის 36-ე მუხლის მე-8 პუნქტის თანახმად, თუ მძღოლი ვერ განსაზღვრავს გზაზე საფარის არსებობას (სიბნელის, თოვლის, ტალახის გამო ან სხვა მიზეზით) და არც პრიორიტეტის ნიშნებია, ითვლება, რომ ის მეორეხარისხოვან გზაზე იმყოფება. ამავე კანონის 36-ე მუხლის მე-4 პუნქტის „გ“ ქვეპუნქტის თანახმად, არარეგულირებულ გზაჯვარედინზე, თანაბარმნიშვნელოვანი გზების გადაკვეთაზე ურელსო სატრანსპორტო საშუალების მძღოლი ვალდებულია გზა დაუთმოს მარჯვნიდან მოახლოებულ სატრანსპორტო საშუალებას. ამავე წესით უნდა იხელმძღვანელონ ურთიერთშორის რელსიანი სატრანსპორტო საშუალებების მძღოლებმაც.



რა თანამიმდევრობით უნდა გაიარონ გზაჯვარედინი სატრანსპორტო საშუალებებმა ისრის მიმართულებით მოძრაობის შემთხვევაში, თუ ტექნიკური სამსახურის ავტომობილს ჩართული აქვს ყვითელი მოელვარე სპეციალური ციმციმა სიგნალი?

1

ჯერ უნდა გაიაროს ავტობუსმა, შემდეგ - სატვირთო ავტომობილმა, ბოლოს - ტექნიკური სამსახურის ავტომობილმა

2

ჯერ უნდა გაიაროს სატვირთო ავტომობილმა, შემდეგ - ავტობუსმა, ბოლოს - ტექნიკური სამსახურის ავტომობილმა

3

ჯერ უნდა გაიაროს სატვირთო ავტომობილმა, შემდეგ - ტექნიკური სამსახურის ავტომობილმა, ბოლოს - ავტობუსმა

ბანმარტეზა:

„საგზაო მოძრაობის შესახებ“ საქართველოს კანონის 36-ე მუხლის მე-4 პუნქტის „ა“ და „გ“ ქვეპუნქტების თანახმად, არარეგულირებულ გზაჯვარედინზე: ა) არათანაბარმნიშვნელოვანი გზების გადაკვეთაზე მეორეხარისხოვან გზაზე მოძრავი სატრანსპორტო საშუალების მძღოლი ვალდებულია გზა დაუთმოს მთავარი გზიდან მოახლოებულ სატრანსპორტო საშუალებას, მიუხედავად მისი შემდგომი მოძრაობის მიმართულებისა; გ) თანაბარმნიშვნელოვანი გზების გადაკვეთაზე ურელსო სატრანსპორტო საშუალების მძღოლი ვალდებულია გზა დაუთმოს მარჯვნიდან მოახლოებულ სატრანსპორტო საშუალებას. ამავე წესით უნდა იხელმძღვანელონ ურთიერთშორის რელსიანი სატრანსპორტო საშუალებების მძღოლებმაც. ამავე კანონის 51-ე მუხლის მე-4 პუნქტის თანახმად, მძღოლს, რომელსაც სატრანსპორტო საშუალებაზე ჩართული აქვს ნარინჯისფერი ან ყვითელი მოელვარე სპეციალური ციმციმა სიგნალი და რომელიც გზაზე ასრულებს სამშენებლო, სარემონტო ან დასასუფთავებელ სამუშაოებს, ან საინჟინერო სატრანსპორტო საშუალებით გადააქვს ძვირფასეულობა ან ფასიანი ქაღალდები, ან გადააქვს სახიფათო ტვირთი, ან გადაადგილდება არაგაბარიტული (მსხვილგაბარიტის) ან ზენორმატიული (მძიმეწონიანი) სატრანსპორტო საშუალებით, შეუძლია გადაუხვიოს საგზაო ნიშნებისა და მონიშვნების, აგრეთვე ამ კანონის 31-ე მუხლის მე-5–მე-10, მე-15, მე-16 და 38-ე მუხლის პირველი პუნქტით დადგენილ მოთხოვნებს, თუ უზრუნველყოფს საგზაო მოძრაობის უსაფრთხოებას. ნარინჯისფერი ან ყვითელი მოელვარე სპეციალური ციმციმა სიგნალი არ იძლევა უპირატესობას საგზაო მოძრაობის სხვა მონაწილეების მიმართ და გამოიყენება ყურადღების მისაპყრობად მოსალოდნელი საშიშროების თავიდან ასაცილებლისათვის.

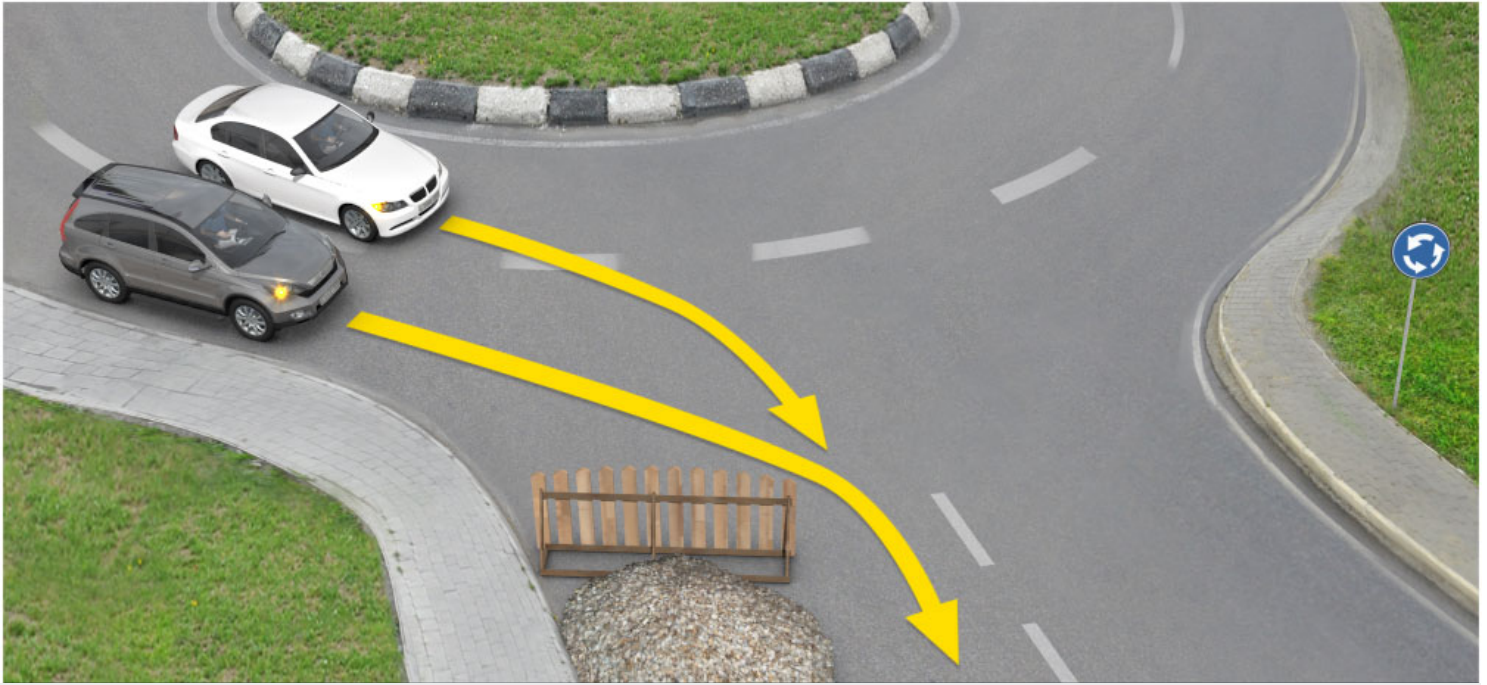

რომელი ავტომობილის მძღოლს წარმოექმნება გზის დათმობის ვალდებულება ისრის მიმართულებით მოძრაობის შემთხვევაში?

1

თეთრი ავტომობილის მძღოლს

2

რუხი ავტომობილის მძღოლს

განმარტება:

„საგზაო მოძრაობის შესახებ“ საქართველოს კანონის 32-ე მუხლის მე-4 პუნქტის თანახმად, მოძრაობის ზოლიდან ზოლში მოძრაობის მიმართულების შეუცვლელად გადასვლისას მძღოლმა გზა უნდა დაუთმოს გადასასვლელ მოძრაობის ზოლში თანმხვედრი მიმართულებით მოძრავ სატრანსპორტო საშუალებას. თანმხვედრი მიმართულებით მოძრავი სატრანსპორტო საშუალებების მიერ მოძრაობის ზოლების ერთდროულად შეცვლისას მოძრაობის ტრაექტორიების გადაკვეთის შემთხვევაში გავლის უპირატესობა ენიჭება მარჯნივ მყოფ სატრანსპორტო საშუალების მძღოლს.

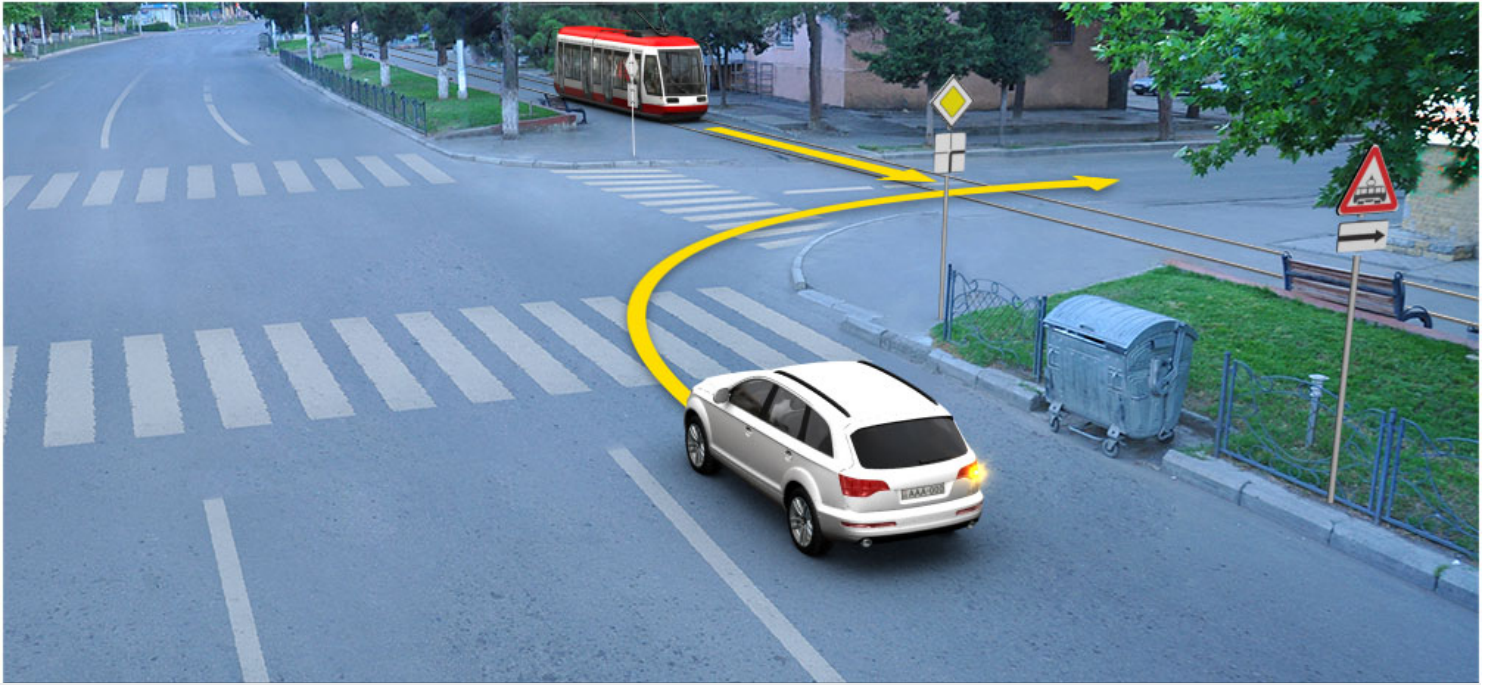

რომელი სატრანსპორტო საშუალების მძღოლს ენიჭება უპირატესობა ისრის მიმართულებით მოძრაობის შემთხვევაში?

1

მსუბუქი ავტომობილის მძღოლს

2

ტრამვაის მძღოლს

ბანმარტიბა:

„საგზაო მოძრაობის შესახებ“ საქართველოს კანონის 41-ე მუხლის მე-2 პუნქტის თანახმად, გზაჯვარედინის მიღმა, სადაც ტრამვაის ლიანდაგი სავალ ნაწილს კვეთს, ტრამვაის აქვს უპირატესობა ურელსო სატრანსპორტო საშუალებების მიმართ, გარდა დეჰოდან გამოსვლის შემთხვევისა.

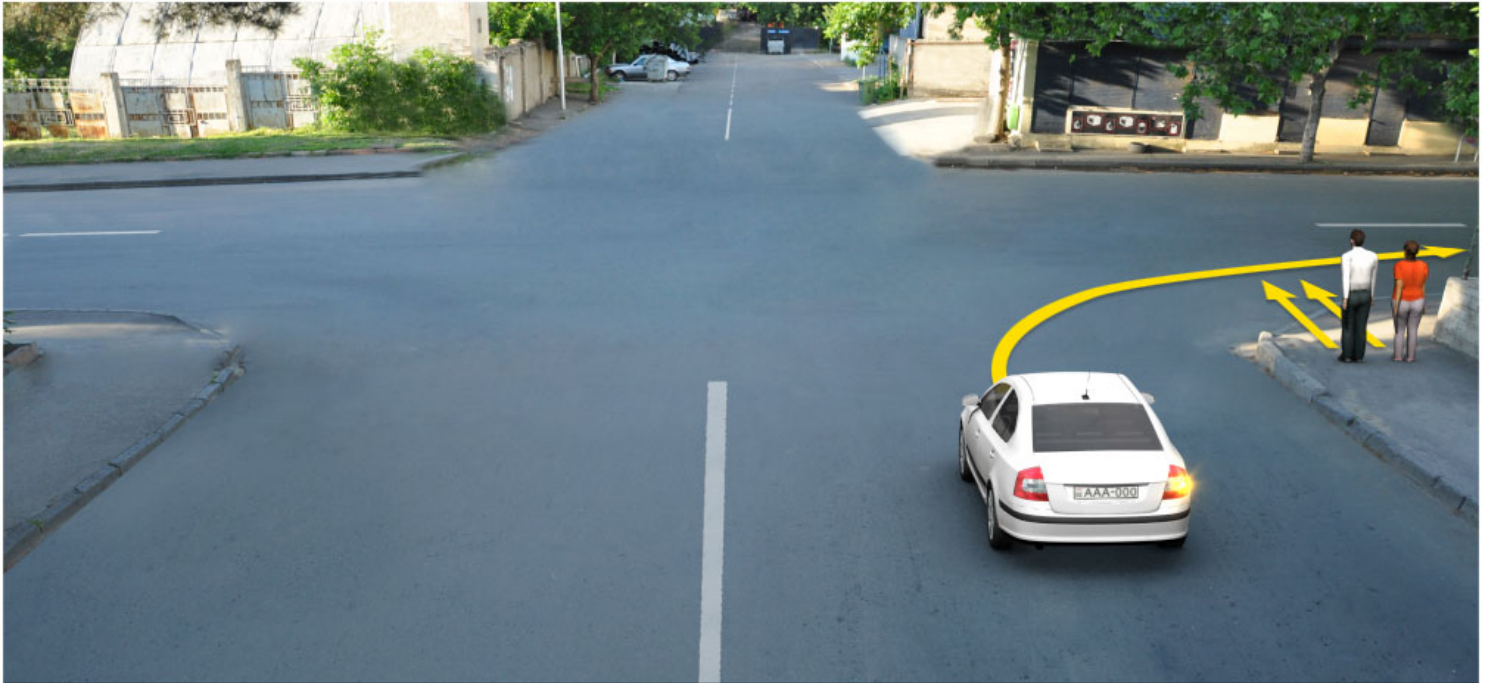

ვალდებულია თუ არა მსუბუქი ავტომობილის მძღოლი გზა დაუთმოს ქვეითებს ისრის მიმართულებით მოძრაობის შემთხვევაში?

1

ვალდებულია

2

არ არის ვალდებული

განმარტება:

„საგზაო მოძრაობის შესახებ“ საქართველოს კანონის 25 მუხლის მე-3 პუნქტის თანახმად, ამ კანონის მე-20 მუხლის მე-2 პუნქტითა და 34-ე მუხლის მე-11 პუნქტით დადგენილ მოთხოვნათა დაცვით, გზის სავალ ნაწილზე შესაბამისი საგზაო მონიშვნით, საგზაო ნიშნით ან შეუნიშნით აღნიშნული ქვეითთა გადასასვლელის არარსებობისას მძღოლი, რომელიც სხვა გზაზე შესასვლელად მოხვევას ასრულებს, ვალდებულია გზა დაუთმოს ამ გზის სავალ ნაწილზე შესულ ქვეითებს. მან უნდა გამოიჩინოს განსაკუთრებული სიფრთხილე იმ ქვეითების მიმართ, რომლებიც გზის სავალ ნაწილზე გადადიან სამარშრუტო სატრანსპორტო საშუალებაში ჩასასხდომად ან იქიდან გადმოსხდომის შემდეგ.

აქვს თუ არა უფლება მძღოლს გავიდეს გზაჯვარედინზე, რომელზეც შექმნილია ისეთი ხერგილი, რომ იგი სავარაუდოდ, იძულებული გახდება გაჩერდეს გზაჯვარედინზე და ამით განივი მიმართულებით მოძრაობისთვის შექმნას დაბრკოლება?

1 აქვს უფლება, თუ შექნიშნის სიგნალი იძლევა მოძრაობის უფლებას

2 არ აქვს უფლება

განმარტება:

„საგზაო მოძრაობის შესახებ“ საქართველოს კანონის 36-ე მუხლის მე-5 პუნქტის თანახმად, მძღოლი არ უნდა გავიდეს გზაჯვარედინზე, თუ შექმნილია ისეთი ხერგილი, რომ იგი, სავარაუდოდ, იძულებული გახდება, გაჩერდეს გზაჯვარედინზე და ამით დააბრკოლოს განივი მიმართულებით მოძრაობა. ეს წესი მოქმედებს მაშინაც, თუ შექნიშნის მაშუქი სიგნალები იძლევა მოძრაობის უფლებას.

„T“ კატეგორიის სატრანსპორტო საშუალების მართვის უფლების მქონე პირს, უფლება აქვს მართოს:

- | | | | |
|---|--|---|---|
| 1 | მხოლოდ სასოფლო-სამეურნეო საშუალების შესასრულებლად განკუთვნილი თვლიანი ან მუხლუხა სასოფლო-სამეურნეო მანქანა | 2 | საგზაო-სამშენებლო საშუალების შესასრულებლად განკუთვნილი თვლიანი ან მუხლუხა სპეციალიზებული თვითმავალი მანქანა |
| 3 | მხოლოდ სატყეო საშუალების შესასრულებლად განკუთვნილი თვლიანი ან მუხლუხა სასოფლო-სამეურნეო მანქანა | 4 | სასოფლო-სამეურნეო, სამელიორაციო ან სატყეო საშუალების შესასრულებლად განკუთვნილი თვლიანი ან მუხლუხა სასოფლო-სამეურნეო მანქანა, აგრეთვე „T“ კატეგორიის მექანიკური სატრანსპორტო საშუალება, გადაბმული მისაბმელით |

ბანმართება:

„საგზაო მოძრაობის შესახებ“ საქართველოს კანონის 54-ე მუხლის მე-2 პუნქტის „თ“ ქვეპუნქტის თანახმად, სატრანსპორტო საშუალებები, რომელთა სამართავად სავალდებულოა შესაბამისი მართვის უფლების მოპოვება, იყოფა შემდეგ კატეგორიებად: თ) „T“ – სასოფლო-სამეურნეო მანქანა, აგრეთვე „T“ კატეგორიის მექანიკური სატრანსპორტო საშუალება, გადაბმული მისაბმელთან. ამავე კანონის მე-5 მუხლის 69-ე პუნქტის თანახმად, სასოფლო-სამეურნეო მანქანა - სპეციალიზებული თვლიანი ან მუხლუხა მექანიკური სატრანსპორტო საშუალება, რომელიც განკუთვნილია სასოფლო-სამეურნეო, სამელიორაციო ან სატყეო საშუალების შესასრულებლად და რომლისთვისაც გზაზე ადამიანების გადაყვანა და ტვირთის გადაზიდვა ან ადამიანების გადასაყვანად და ტვირთის გადასაზიდად განკუთვნილი სატრანსპორტო საშუალების გზაზე ბუქსირებისათვის გამოყენება მხოლოდ დამხმარე ფუნქციას. სასოფლო-სამეურნეო მანქანად არ ითვლება ავტომობილის ბაზაზე დამზადებული სპეციალიზებული სატრანსპორტო საშუალება.

„S“ კატეგორიის სატრანსპორტო საშუალების მართვის უფლების მქონე პირს, უფლება აქვს მართოს:

1 სასოფლო-სამეურნეო საშუალების შესასრულებლად განკუთვნილი თვლიანი ან მუხლუხა სასოფლო-სამეურნეო მანქანა

2 საგზაო-სამშენებლო საშუალების შესასრულებლად განკუთვნილი თვლიანი ან მუხლუხა სპეციალიზებული თვითმავალი მანქანა, რომლის კონსტრუქციული სიჩქარე არის 6 კმ/სთ-ზე მეტი და 45 კმ/სთ-ზე ნაკლები, აგრეთვე „S“ კატეგორიის მექანიკური სატრანსპორტო საშუალება, გადაბმული მისაბმელთან

3 „S“ კატეგორიის სატრანსპორტო საშუალებას საქართველოს კანონმდებლობა არ ითვალისწინებს

ბანმარტივა:

„საგზაო მოძრაობის შესახებ“ საქართველოს კანონის 54-ე მუხლის მე-2 პუნქტის „ი“ ქვეპუნქტის თანახმად, სატრანსპორტო საშუალებები, რომელთა სამართავად სავალდებულოა შესაბამისი მართვის უფლების მოპოვება, იყოფა შემდეგ კატეგორიებად: ი) „S“ – სპეციალიზებული თვითმავალი მანქანა, აგრეთვე „S“ კატეგორიის მექანიკური სატრანსპორტო საშუალება, გადაბმული მისაბმელთან. ამავე კანონის მე-5 მუხლის 79-ე პუნქტის თანახმად, სპეციალიზებული თვითმავალი მანქანა - თვლიანი ან მუხლუხა მექანიკური სატრანსპორტო საშუალება, რომელიც განკუთვნილია საგზაო-სამშენებლო საშუალების შესასრულებლად და რომლის კონსტრუქციული სიჩქარე არის 6 კმ/სთ-ზე მეტი და 45 კმ/სთ-ზე ნაკლები. სპეციალიზებულ თვითმავალ მანქანად არ ითვლება ავტომობილის ბაზაზე დამზადებული სპეციალიზებული სატრანსპორტო საშუალება.

„C1“ ქვეკატეგორიის სატრანსპორტო საშუალების მართვის უფლების მქონე პირს უფლება აქვს მართოს თვლიანი სასოფლო-სამეურნეო ტრაქტორი, რომლის ნებადართული მაქსიმალური მასა:

1 აღემატება 8250 კგ-ს, მაგრამ არ აღემატება 12000 კგ-ს

2 არ აღემატება 8250 კგ-ს

ბანმარტივა:

„საგზაო მოძრაობის შესახებ“ საქართველოს კანონის 56-ე მუხლის მე-10 პუნქტის თანახმად, „C1“ ქვეკატეგორიის სატრანსპორტო საშუალების მართვის უფლების მქონე პირს უფლება აქვს, მართოს თვლიანი სასოფლო-სამეურნეო ტრაქტორი, რომლის ნებადართული მაქსიმალური მასა არ აღემატება 8250 კგ-ს, აგრეთვე აღნიშნული მექანიკური სატრანსპორტო საშუალება, გადაბმული მისაბმელთან, თუ ასეთი შემადგენლობის საერთო ნებადართული მაქსიმალური მასა არ აღემატება 8 250 კგ-ს.

„C1“ ქვეკატეგორიის სატრანსპორტო საშუალების მართვის უფლების მქონე პირს უფლება აქვს მართოს თვლიანი სასოფლო-სამეურნეო ტრაქტორი გადაბმული მისაბმელით, თუ ასეთი შემადგენლობის საერთო ნებადართული მაქსიმალური მასა:

1

არ აღემატება 8250 კგ-ს

2

აღემატება 8250 კგ-ს, მაგრამ არ აღემატება 12000 კგ-ს

ბანმარტივა:

„საგზაო მოძრაობის შესახებ“ საქართველოს კანონის 56-ე მუხლის მე-10 პუნქტის თანახმად, „C1“ ქვეკატეგორიის სატრანსპორტო საშუალების მართვის უფლების მქონე პირს უფლება აქვს, მართოს თვლიანი სასოფლო-სამეურნეო ტრაქტორი, რომლის ნებადართული მაქსიმალური მასა არ აღემატება 8 250 კგ-ს, აგრეთვე აღნიშნული მექანიკური სატრანსპორტო საშუალება, გადაბმული მისაბმელთან, თუ ასეთი შემადგენლობის საერთო ნებადართული მაქსიმალური მასა არ აღემატება 8 250 კგ-ს.

„C“ კატეგორიის სატრანსპორტო საშუალების მართვის უფლების მქონე პირს, უფლება აქვს მართოს თვლიანი სასოფლო-სამეურნეო ტრაქტორი, რომლის ნებადართული მაქსიმალური მასა:

1

აღემატება 12000 კგ-ს

2

არ აღემატება 12000 კგ-ს

ბანმარტივა:

„საგზაო მოძრაობის შესახებ“ საქართველოს კანონის 56-ე მუხლის მე-11 პუნქტის თანახმად, „C“ კატეგორიის სატრანსპორტო საშუალების მართვის უფლების მქონე პირს უფლება აქვს, მართოს თვლიანი სასოფლო-სამეურნეო ტრაქტორი, რომლის ნებადართული მაქსიმალური მასა არ აღემატება 12 000 კგ-ს, აგრეთვე აღნიშნული მექანიკური სატრანსპორტო საშუალება, გადაბმული მისაბმელთან, თუ ასეთი შემადგენლობის საერთო ნებადართული მაქსიმალური მასა არ აღემატება 12 000 კგ-ს.

„C“ კატეგორიის სატრანსპორტო საშუალების მართვის უფლების მქონე პირს, უფლება აქვს მართოს თვლიანი სასოფლო-სამეურნეო ტრაქტორი გადაბმული მისაბმელით, თუ ასეთი შემადგენლობის საერთო ნებადართული მაქსიმალური მასა:

1

არ აღემატება 12000 კგ-ს

2

აღემატება 12000 კგ-ს

ბანმარტივა:

„საგზაო მოძრაობის შესახებ“ საქართველოს კანონის 56-ე მუხლის მე-11 პუნქტის თანახმად, „C“ კატეგორიის სატრანსპორტო საშუალების მართვის უფლების მქონე პირს უფლება აქვს, მართოს თვლიანი სასოფლო-სამეურნეო ტრაქტორი, რომლის ნებადართული მაქსიმალური მასა არ აღემატება 12 000 კგ-ს, აგრეთვე აღნიშნული მექანიკური სატრანსპორტო საშუალება, გადაბმული მისაბმელთან, თუ ასეთი შემადგენლობის საერთო ნებადართული მაქსიმალური მასა არ აღემატება 12 000 კგ-ს.

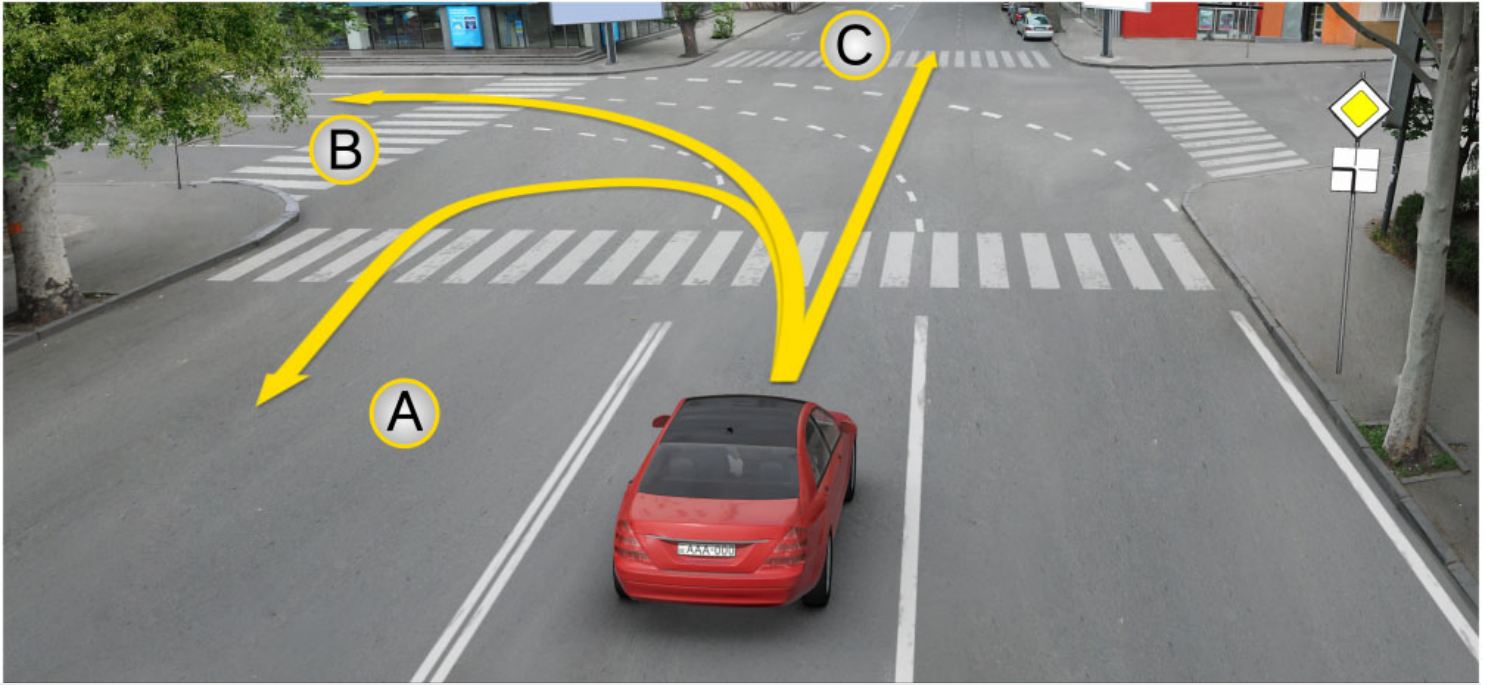

გზაჯვარედინზე, მოცემული საგზაო მონიშვნის არსებობისას, მსუბუქი ავტომობილის მძღოლს უფლება აქვს მოძრაობა გააგრძელოს:

1

მხოლოდ A მიმართულებით

2

მხოლოდ B მიმართულებით

3

მხოლოდ C მიმართულებით

4

როგორც A და B, ასევე C მიმართულებით

ბანმარტეზა:

„საგზაო მოძრაობის შესახებ“ საქართველოს კანონის მე-2 დანართის პირველი თავის (ჰორიზონტალური მონიშვნა) 1.7 პუნქტის თანახმად, საგზაო მონიშვნა 1.7 წყვეტილი ხაზი მოკლე შტრიხებითა და იმავე ზომის შუალედებით - აღნიშნავს მოძრაობის ზოლებს გზაჯვარედინის ფარგლებში. 1.7 ხაზის გადაკვეთა ნებადართულია ნებისმიერი მხრიდან.



რომელი სატრანსპორტო საშუალების მძღოლს წარმოეჩნება გზის დათმობის ვალდებულება ისრის მიმართულებით მოძრაობის შემთხვევაში?

1

მსუბუქი ავტომობილს მძღოლს

2

ტრაქტორის მძღოლს

განმარტება:

„საგზაო მოძრაობის შესახებ“ საქართველოს კანონის 36-ე მუხლის მე-4 პუნქტის „გ“ ქვეპუნქტის თანახმად, არარეგულირებულ გზაჯვარედინზე, თანაბარმნიშვნელოვანი გზების გადაკვეთაზე ურელსო სატრანსპორტო საშუალების მძღოლი ვალდებულია გზა დაუთმოს მარჯვნიდან მოახლოებულ სატრანსპორტო საშუალებას.

რა სისტემებისგან შედგება ტრაქტორის ძრავა?

1

კვების სისტემა, ანთების სისტემა, შეზეთვის სისტემა, გაგრილების სისტემა, გაშვების სისტემა

2

შერევის სისტემა, შეკუმშვის სისტემა, გაფართოების სისტემა, ანთების სისტემა

3

მიწოდების სისტემა, მართვის სისტემა, დამუხრუჭების სისტემა, აჩქარების სისტემა, გადაცემის სისტემა

განმარტება:

ტრაქტორის ძრავა შედგება კვების სისტემის, ანთების სისტემის, შეზეთვის სისტემის, გაგრილების სისტემისა და გაშვების სისტემისაგან.

რა დანიშნულება აქვს ტრანსმისიას?

1

ცვლის ტრაქტორის სიჩქარეს

2

ანაწილებს მომენტებს წინა და უკანა თვლებზე

3

ძრავის მაბრუნ მომენტს გადასცემს წამყვანთვლებს

განმარტება:

ტრანსმისიის დანიშნულებაა ძრავის მაბრუნ მომენტის გადასცეს წამყვანთვლებს.

როგორი სახის ტრანსმისიები არსებობს?

1 საფეხურიანი, უსაფეხურო, კომბინირებული

2 მექანიკური, ჰიდრავლიკური, კომბინირებული

3 ერთსაფეხურიანი, ორსაფეხურიანი, მრავალსაფეხურიანი

განმარტება:

ტრანსმისიები არსებობს საფეხურიანი, უსაფეხურო, კომბინირებული.

გადაცემათა კოლოფები კლასიფიცირდება შემდეგნაირად:

1 მექანიკური, ჰიდრომექანიკური და ელექტრომექანიკური

2 ელექტრული და ავტომატური

3 ნახევრავტომატური, სინქრონული

განმარტება:

გადაცემათა კოლოფები კლასიფიცირდება შემდეგნაირად: მექანიკური, ჰიდრომექანიკური და ელექტრომექანიკური.

ტექნიკურ ნაკეთობას ეწოდება მუშაუნარიანი თუ:

- 1

მას შეუძლია შეასრულოს ის ფუნქცია, რომელიც ტექნიკური დოკუმენტაციის მოთხოვნებით არის დადგენილი
- 2

ის აკმაყოფილებს გარეგანი დიზაინის მოთხოვნებს
- 3

ის აკმაყოფილებს უსაფრთხოების ტექნიკის ყველა მოთხოვნას
- 4

არ არის გასული მისი მორალური ცვეთის ვადა

განმარტება:

ტექნიკურ ნაკეთობას ეწოდება მუშაუნარიანი, თუ მას შეუძლია შეასრულოს ის ფუნქცია, რომელიც ტექნიკური დოკუმენტაციის მოთხოვნებით არის დადგენილი.

მტყუნება ეწოდება:

- 1

მანქანის გაუმართავ მდგომარეობაში ყოფნას
- 2

მანქანის რესურსის ამოწურვას
- 3

ტექნიკური ნაკეთობის ენერგეტიკული მაჩვენებლების გაუარესებას
- 4

მოვლენას, რომელიც იწვევს ტექნიკური ნაკეთობის მუშაუნარიანობის დაკარგვას

განმარტება:

მტყუნება ეწოდება მოვლენას, რომელიც იწვევს ტექნიკური ნაკეთობის მუშაუნარიანობის დაკარგვას.

საიმედოება წარმოადგენს მანქანის:

1

თვისებას, შეინარჩუნოს მოცემული ფუნქციის შესრულების უნარი საექსპლოატაციო მაჩვენებლების შეცვლის გარეშე

2

მდგრადი მოძრაობის შენარჩუნების უნარს

3

მუშა ორგანოების უმტყუვნო მუშაობის უნარს დროის განსაზღვრულ შუალედში

4

მოცემული პროცესის მაღალხარისხოვნად შესრულების უნარს

განმარტება:

საიმედოება წარმოადგენს მანქანის თვისებას, შეინარჩუნოს მოცემული ფუნქციის შესრულების უნარი საექსპლოატაციო მაჩვენებლების შეცვლის გარეშე.

თუ არარეგულირებული ქვეითთა გადასასვლელის წინ გაჩერებული სატრანსპორტო საშუალების გამო, გადასასვლელზე ნაწილობრივ შეზღუდულია მხედველობა, გადასასვლელთან მოახლოებულ მძღოლს მოძრაობის გაგრძელების უფლება აქვს:

1

მხოლოდ მას შემდეგ, რაც დარწმუნდება, გადასასვლელზე შესული ან შემავალი ქვეითის არარსებობაში

2

მხოლოდ ხმოვანი სიგნალის გამოყენების შემდეგ

3

სიჩქარის შეუცვლელად, მიუხედავად გადასასვლელზე არსებული სიტუაციისა

განმარტება:

თუ არარეგულირებული ქვეითთა გადასასვლელის წინ გაჩერებული სატრანსპორტო საშუალების გამო, გადასასვლელზე ნაწილობრივ შეზღუდულია მხედველობა, გადასასვლელთან მოახლოებულ მძღოლს მოძრაობის გაგრძელების უფლება აქვს მხოლოდ მას შემდეგ, რაც დარწმუნდება, გადასასვლელზე შესული ან შემავალი ქვეითის არარსებობაში.

თემა 21:

რკინიგზის გადასასვლელი



თუ შუქნიშანში ჩართულია ყვითელი მოციმციმე მაშუქი სიგნალი:

1

მძღოლი ვალდებულია გაჩერდეს „სდექ“ ხაზთან

2

მძღოლი ვალდებულია გაჩერდეს შუქნიშანთან

3

მძღოლს უფლება აქვს გააგრძელოს მოძრაობა განსაკუთრებული სიფრთხილის დაცვით

4

მძღოლი ვალდებულია გაჩერდეს უახლოეს რელსამდე, არანაკლებ 10 მეტრის მანძილზე

ბანმარტუბა:

„საგზაო მოძრაობის შესახებ“ საქართველოს კანონის 29-ე მუხლის მე-8 პუნქტის თანახმად, რკინიგზის გადასასვლელზე, გასახსნელი ხიდის მისასვლელთან, გემის ან ბორნის მისადგომთან, გზაზე სახანძრო ავტომობილის გამოსასვლელთან და იმ ადგილას, სადაც გზას დაბალ სიმაღლეზე კვეთს საფრენი აპარატის ტრაექტორია, გამოიყენება ერთ სადგარზე, ერთსა და იმავე სიმაღლეზე განლაგებული, ერთ მხარეს მიმართული ორი მორიგეობით მოციმციმე ან ერთი მოციმციმე წითელი ან ყვითელი მაშუქი სიგნალი, რომელთაგან წითელი მაშუქი სიგნალი კრძალავს „სდექ“ ხაზის გადაკვეთას, მისი არარსებობის შემთხვევაში კი – შუქნიშნის იქით გადასვლას, ხოლო ყვითელი მაშუქი სიგნალი ნიშნავს, რომ მძღოლებს შეუძლიათ გააგრძელონ მოძრაობა, მაგრამ, ამასთანავე, ვალდებული არიან, დაიცვან განსაკუთრებული სიფრთხილე. თუ ფერადი მაშუქი სიგნალები გამორთულია, მოძრაობა ნებადართულია მხოლოდ მაშინ, როცა ხილვადობის ფარგლებში არ ჩანს გადასასვლელთან მოახლოებული მატარებელი (ლოკომოტივი, დრეზინა).

რკინიგზის გადასასვლელზე, შუქნიშნის წითელ მოციმციმე მაშუქ სიგნალთან ერთად მიცემული ხმოვანი სიგნალი, მოძრაობის მონაწილეებს დამატებით აწვდის ინფორმაციას:

1

გადასასვლელზე მოძრაობის აკრძალვის შესახებ

2

გადასასვლელზე მოძრაობის გაგრძელების უფლების შესახებ

განმარტება:

„საგზაო მოძრაობის შესახებ“ საქართველოს კანონის 29-ე მუხლის მე-9 პუნქტის თანახმად, რკინიგზის გადასასვლელზე შუქნიშნის წითელ მოციმციმე მაშუქ სიგნალთან ერთად შეიძლება მიეცეს ხმოვანი სიგნალი, რომელიც საგზაო მოძრაობის მონაწილეებს დამატებით ამცნობს რკინიგზის გადასასვლელზე მოძრაობის აკრძალვის შესახებ.

რკინიგზის გადასასვლელზე ერთ სადგარზე, ერთი და იმავე სიმაღლეზე განლაგებული, ერთ მხარეს მიმართული ორი მორიგეობით მოციმციმე, ან ერთი მოციმციმე ყვითელი მაშუქი სიგნალი ნიშნავს, რომ მძღოლებს:

1

ეკრძალებათ მოძრაობა

2

უფლება აქვთ გააგრძელონ მოძრაობა, მაგრამ ამასთან ვალდებული არიან დაიცვან განსაკუთრებული სიფრთხილე

განმარტება:

„საგზაო მოძრაობის შესახებ“ საქართველოს კანონის 29-ე მუხლის მე-8 პუნქტის თანახმად, რკინიგზის გადასასვლელზე, გასახსნელი ხიდის მისასვლელთან, გემის ან ბორნის მისადგომთან, გზაზე სახანძრო ავტომობილის გამოსასვლელთან და იმ ადგილას, სადაც გზას დაბალ სიმაღლეზე კვეთს საფრენი აპარატის ტრაექტორია, გამოიყენება ერთ სადგარზე, ერთსა და იმავე სიმაღლეზე განლაგებული, ერთ მხარეს მიმართული ორი მორიგეობით მოციმციმე ან ერთი მოციმციმე წითელი ან ყვითელი მაშუქი სიგნალი, რომელთაგან წითელი მაშუქი სიგნალი კრძალავს „სდექ“ ხაზის გადაკვეთას, მისი არარსებობის შემთხვევაში კი – შუქნიშნის იქით გადასვლას, ხოლო ყვითელი მაშუქი სიგნალი ნიშნავს, რომ მძღოლებს შეუძლიათ გააგრძელონ მოძრაობა, მაგრამ, ამასთანავე, ვალდებული არიან, დაიცვან განსაკუთრებული სიფრთხილე. თუ ფერადი მაშუქი სიგნალები გამორთულია, მოძრაობა ნებადართულია მხოლოდ მაშინ, როცა ხილვადობის ფარგლებში არ ჩანს გადასასვლელთან მოახლოებული მატარებელი (ლოკომოტივი, დრეზინა).

თუ რკინიგზის გადასასვლელზე შუქნიშნის მაშუქი სიგნალები გამორთულია:

1

მოძრაობა ნებადართულია მხოლოდ მაშინ, როცა ხილვადობის ფარგლებში არ ჩანს გადასასვლელთან მოახლოებული მატარებელი (ლოკომოტივი, დრეზინა)

2

მოძრაობა აკრძალულია

განმარტება:

„საგზაო მოძრაობის შესახებ“ საქართველოს კანონის 29-ე მუხლის მე-8 პუნქტის თანახმად, რკინიგზის გადასასვლელზე, გასახსნელი ხიდის მისასვლელთან, გემის ან ბორნის მისადგომთან, გზაზე სახანძრო ავტომობილის გამოსასვლელთან და იმ ადგილას, სადაც გზას დაბალ სიმაღლეზე კვეთს საფრენი აპარატის ტრაექტორია, გამოიყენება ერთ სადგარზე, ერთსა და იმავე სიმაღლეზე განლაგებული, ერთ მხარეს მიმართული ორი მორიგეობით მოციმციმე ან ერთი მოციმციმე წითელი ან ყვითელი მაშუქი სიგნალი, რომელთაგან წითელი მაშუქი სიგნალი კრძალავს „სდფ“ ხაზის გადაკვეთას, მისი არარსებობის შემთხვევაში კი – შუქნიშნის იქით გადასვლას, ხოლო ყვითელი მაშუქი სიგნალი ნიშნავს, რომ მძღოლებს შეუძლიათ გააგრძელონ მოძრაობა, მაგრამ, ამასთანავე, ვალდებული არიან, დაიცვან განსაკუთრებული სიფრთხილე. თუ ფერადი მაშუქი სიგნალები გამორთულია, მოძრაობა ნებადართულია მხოლოდ მაშინ, როცა ხილვადობის ფარგლებში არ ჩანს გადასასვლელთან მოახლოებული მატარებელი (ლოკომოტივი, დრეზინა).

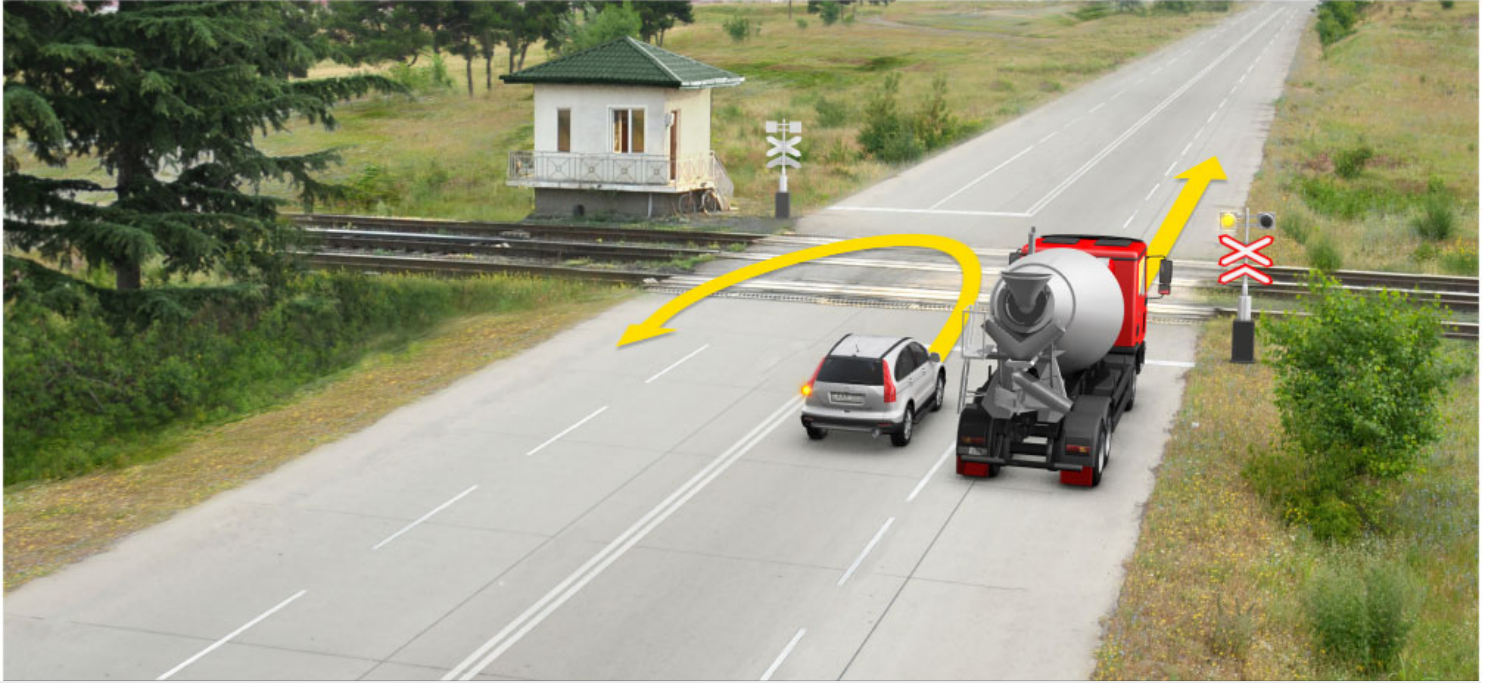

რომელი ავტომობილის მძღოლს ეკრძალება ისრის მიმართულებით მოძრაობა?

1

მხოლოდ სატვირთო ავტომობილის მძღოლს

2

მხოლოდ მსუბუქი ავტომობილის მძღოლს

3

ორივე ავტომობილის მძღოლს

4

არცერთი ავტომობილის მძღოლს

ბანმარტეზა:

„საგზაო მოძრაობის შესახებ“ საქართველოს კანონის 29-ე მუხლის მე-8 პუნქტის თანახმად რკინიგზის გადასასვლელზე, გასახსნელი ხიდის მისასვლელთან, გემის ან ბორნის მისადგომთან, გზაზე სახანძრო ავტომობილის გამოსასვლელთან და იმ ადგილას, სადაც გზას დაბალ სიმაღლეზე კვეთს საფრენი აპარატის ტრაექტორია, გამოიყენება ერთ სადგარზე, ერთსა და იმავე სიმაღლეზე განლაგებული, ერთ მხარეს მიმართული ორი მორიგეობით მოციმციმე ან ერთი მოციმციმე წითელი ან ყვითელი მაშუქი სიგნალი, რომელთაგან წითელი მაშუქი სიგნალი კრძალავს „სდექ“ ხაზის გადაკვეთას, მისი არარსებობის შემთხვევაში კი – შექნიშნის იქით გადასვლას, ხოლო ყვითელი მაშუქი სიგნალი ნიშნავს, რომ მძღოლებს შეუძლიათ გააგრძელონ მოძრაობა, მაგრამ, ამასთანავე, ვალდებული არიან, დაიცვან განსაკუთრებული სიფრთხილე. თუ ფერადი მაშუქი სიგნალები გამორთულია, მოძრაობა ნებადართულია მხოლოდ მაშინ, როცა ხილვადობის ფარგლებში არ ჩანს გადასასვლელთან მოახლოებული მატარებელი (ლოკომოტივი, დრეზინა). ამავე კანონის 32-ე მუხლის მე-15 პუნქტის „დ“ ქვეპუნქტის თანახმად, აკრძალულია სატრანსპორტო საშუალების მობრუნება რკინიგზის გადასასვლელზე.

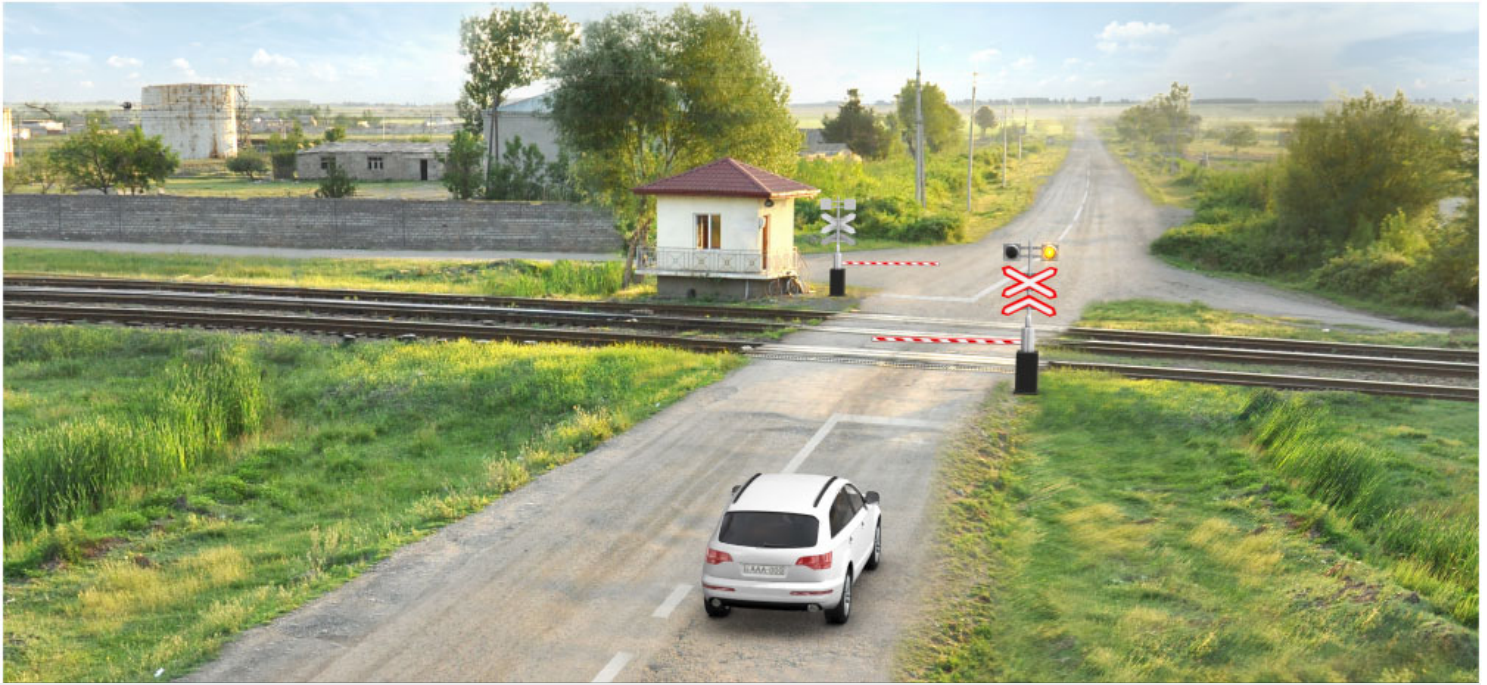

მოცემულ სიტუაციაში, მძღოლს:

1

უფლება აქვს, სიფრთხილის ზომების დაცვით, თვითონ გახსნას შლავგაუმი და გააგრძელოს მოძრაობა

2

უფლება აქვს, შემოუაროს შლავგაუმს და გააგრძელოს მოძრაობა

3

აქვს ვალდებულება გაჩერდეს „სდექ“ ხაზთან

4

ამ ბილეთში ჩამოთვლილი არც ერთი პასუხი სწორი არ არის

ბანმარტიბა:

„საგზაო მოძრაობის შესახებ“ საქართველოს კანონის 39-ე მუხლის პირველი პუნქტის „ბ“ ქვეპუნქტის თანახმად, მიუხედავად მაშუქი და ხმოვანი სიგნალების მითითებისა, არცერთი საგზაო მოძრაობის მონაწილე არ უნდა შევიდეს რკინიგზის გადასასვლელზე, რომლის შლავგაუმი ან ნახევარშლავგაუმი დაკეტილია, ივეტება ან იწევა. ამავე მუხლის მე-2 პუნქტის „ბ“ ქვეპუნქტის თანახმად, რკინიგზის გადასასვლელზე აკრძალულია შლავგაუმის ან ნახევარშლავგაუმის თვითნებური გახსნა. ამავე მუხლის მე-3 პუნქტის თანახმად თუ რკინიგზის გადასასვლელზე მოძრაობა აკრძალულია, მძღოლი ჩერდება „სდექ“ ხაზთან, 2.4 საგზაო ნიშანთან ან შექნიშანთან, ხოლო მათი არარსებობისას – შლავგაუმიდან ან ნახევარშლავგაუმიდან არანაკლებ 5 მეტრისა. თუ არ არის არც შლავგაუმი და არც ნახევარშლავგაუმი, მძღოლი უნდა გაჩერდეს უახლოეს რელსამდე არანაკლებ 10 მეტრისა.



მოცემულ სიტუაციაში მძღოლი უნდა გაჩერდეს:

1

შუქნიშნის გასწვრივ

2

უახლოეს რელსამდე, არანაკლებ 10 მეტრის მანძილზე

3

„სდექ“ ხაზთან

4

უახლოეს რელსამდე, არანაკლებ 5 მეტრის მანძილზე

ბანმარტუბა:

„საგზაო მოძრაობის შესახებ“ საქართველოს კანონის 29-ე მუხლის მე-8 პუნქტის თანახმად, რკინიგზის გადასასვლელზე, გასახსნელი ხიდის მისასვლელთან, გემის ან ბორნის მისადგომთან, გზაზე სახანძრო ავტომობილის გამოსასვლელთან და იმ ადგილას, სადაც გზას დაბალ სიმაღლეზე კვეთს საფრენი აპარატის ტრაექტორია, გამოიყენება ერთ სადგარზე, ერთსა და იმავე სიმაღლეზე განლაგებული, ერთ მხარეს მიმართული ორი მორიგეობით მოციმციმე ან ერთი მოციმციმე წითელი ან ყვითელი მაშუქი სიგნალი, რომელთაგან წითელი მაშუქი სიგნალი კრძალავს „სდექ“ ხაზის გადაკვეთას, მისი არარსებობის შემთხვევაში კი – შუქნიშნის იქით გადასვლას, ხოლო ყვითელი მაშუქი სიგნალი ნიშნავს, რომ მძღოლებს შეუძლიათ გააგრძელონ მოძრაობა, მაგრამ, ამასთანავე, ვალდებული არიან, დაიცვან განსაკუთრებული სიფრთხილე. ამავე კანონის 39-ე მუხლის პირველი პუნქტის „გ“ ქვეპუნქტის თანახმად, მარეგულირებლის ან შუქნიშნის ამკრძალავი სიგნალის დროს არცერთი საგზაო მოძრაობის მონაწილე არ უნდა შევიდეს რკინიგზის გადასასვლელზე, მიუხედავად შლაგბაუმის ან ნახევარშლაგბაუმის მდგომარეობისა ან მისი არსებობისა. ამავე მუხლის მე-3 პუნქტის თანახმად თუ რკინიგზის გადასასვლელზე მოძრაობა აკრძალულია, მძღოლი ჩერდება „სდექ“ ხაზთან, 2.4 საგზაო ნიშანთან ან შუქნიშანთან, ხოლო მათი არარსებობისას – შლაგბაუმიდან ან ნახევარშლაგბაუმიდან არანაკლებ 5 მეტრისა. თუ არ არის არც შლაგბაუმი და არც ნახევარშლაგბაუმი, მძღოლი უნდა გაჩერდეს უახლოეს რელსამდე არანაკლებ 10 მეტრისა.



მოცემულ სიტუაციაში ავტომობილის მძღოლი ვალდებულია:

1

გააგრძელოს მოძრაობა, რადგან შლაგბაუმი აწეულია

2

გაჩერდეს შექნიშანთან

ბანმართება:

„საგზაო მოძრაობის შესახებ“ საქართველოს კანონის 39-ე მუხლის პირველი პუნქტის „გ“ ქვეპუნქტის თანახმად, მარეგულირებლის ან შექნიშნის ამკრძალავი სიგნალის დროს არცერთი საგზაო მოძრაობის მონაწილე არ უნდა შევიდეს რკინიგზის გადასასვლელზე, მიუხედავად შლაგბაუმის ან ნახევარშლაგბაუმის მდგომარეობისა ან მისი არსებობისა. ამავე მუხლის მე-3 პუნქტის თანახმად თუ რკინიგზის გადასასვლელზე მოძრაობა აკრძალულია, მძღოლი ჩერდება „სდექ“ ხაზთან, 2.4 საგზაო ნიშანთან ან შექნიშანთან, ხოლო მათი არარსებობისას – შლაგბაუმიდან ან ნახევარშლაგბაუმიდან არანაკლებ 5 მეტრისა. თუ არ არის არც შლაგბაუმი და არც ნახევარშლაგბაუმი, მძღოლი უნდა გაჩერდეს უახლოეს რელსამდე არანაკლებ 10 მეტრისა.



მოცემულ სიტუაციაში, სარკინიგზო გადასასვლელთან გაჩერებული, რომელი ავტომობილის მძღოლი არღვევს საგზაო მოძრაობის წესებს?

1

მხოლოდ ყვითელი ავტომობილის მძღოლი

2

მხოლოდ თეთრი ავტომობილის მძღოლი

3

ორივე ავტომობილის მძღოლები

4

არცერთი ავტომობილის მძღოლი

ბანმარტეზა:

„საგზაო მოძრაობის შესახებ“ საქართველოს კანონის 39-ე მუხლის პირველი პუნქტის „გ“ ქვეპუნქტის თანახმად, მარეგულირებლის ან შუქნიშნის ამკრძალავი სიგნალის დროს არცერთი საგზაო მოძრაობის მონაწილე არ უნდა შევიდეს რკინიგზის გადასასვლელზე, მიუხედავად შლაგბაუმის ან ნახევარშლაგბაუმის მდგომარეობისა ან მისი არსებობისა. ამავე მუხლის მე-3 პუნქტის თანახმად თუ რკინიგზის გადასასვლელზე მოძრაობა აკრძალულია, მძღოლი ჩერდება „სდექ“ ხაზთან, 2.4 საგზაო ნიშანთან ან შუქნიშანთან, ხოლო მათი არარსებობისას – შლაგბაუმიდან ან ნახევარშლაგბაუმიდან არანაკლებ 5 მეტრისა. თუ არ არის არც შლაგბაუმი და არც ნახევარშლაგბაუმი, მძღოლი უნდა გაჩერდეს უახლოეს რელსამდე არანაკლებ 10 მეტრისა.



მოცემულ სიტუაციაში, ევრძალება თუ არა ლურჯი ავტომობილის მძღოლს ისრის მიმართულებით გასწრება?

1

ევრძალება

2

არ ევრძალება

ბანმარტიბა:

„საგზაო მოძრაობის შესახებ“ საქართველოს კანონის 34-ე მე-9 პუნქტის „ბ“ ქვეპუნქტის თანახმად, ამ მუხლის მე-3 პუნქტით დადგენილი მოთხოვნების გათვალისწინებით, გასწრება აკრძალულია რკინიგზის გადასასვლელზე და მის წინ 100 მეტრზე ახლოს, გარდა იმ შემთხვევებისა, როცა ამ ადგილებში მოძრაობა რეგულირდება ისეთი ტიპის შექნიშნით რომელიც გზაჯვარედინებზე გამოიყენება. ამავე კანონის 39-ე მუხლის მე-2 პუნქტის „ა“ ქვეპუნქტის თანახმად, რკინიგზის გადასასვლელზე აკრძალულია საპირისპირო მოძრაობის ზოლზე გასვლით, გადასასვლელის წინ მდგომი სატრანსპორტო საშუალების შემოვლა.

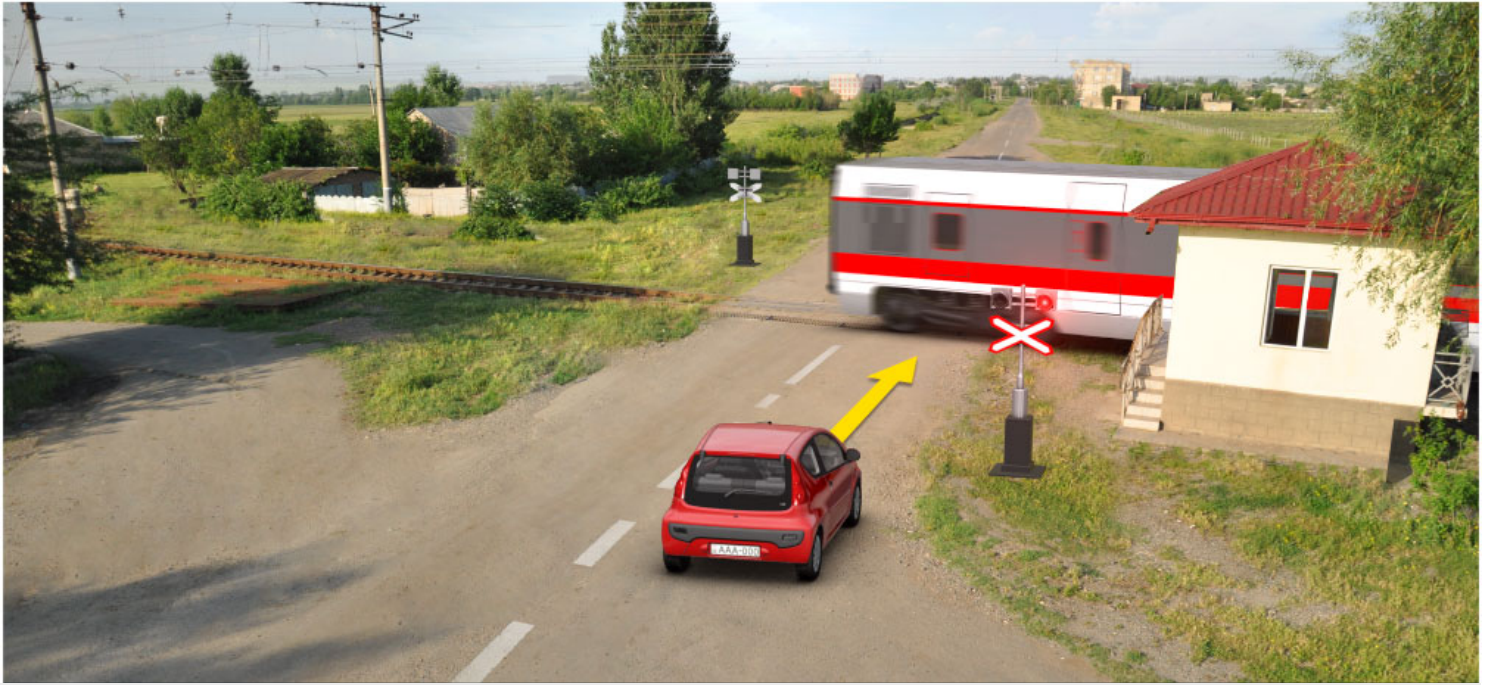

მატარებელი ამთავრებს რკინიგზის გადასასვლელის გავლას. ავტომობილის მძღოლს მოძრაობის გაგრძელების უფლება აქვს:

1

დაუყოვნებლივ, მატარებლის გავლის შემდეგ

2

მატარებლის გავლისა და შექნიშანზე მოციმციმე ყვითელი მაშუქი სიგნალის ჩართვის შემდეგ

ბანმარტივა:

„საგზაო მოძრაობის შესახებ“ საქართველოს კანონის 39-ე მუხლის პირველი პუნქტის „გ“ ქვეპუნქტის თანახმად, მარეგულირებლის ან შექნიშნის ამკრძალავი სიგნალის დროს არცერთი საგზაო მოძრაობის მონაწილე არ უნდა შევიდეს რკინიგზის გადასასვლელზე, მიუხედავად შლაგბაუმის ან ნახევარშლაგბაუმის მდგომარეობისა ან მისი არსებობისა. ამავე კანონის 29-ე მუხლის მე-8 პუნქტის თანახმად რკინიგზის გადასასვლელზე, გასასხნელი ხიდის მისასვლელთან, გემის ან ბორნის მისადგომთან, გზაზე სახანძრო ავტომობილის გამოსასვლელთან და იმ ადგილას, სადაც გზას დაბალ სიმაღლეზე კვეთს საფრენი აპარატის ტრაექტორია, გამოიყენება ერთ სადგარზე, ერთსა და იმავე სიმაღლეზე განლაგებული, ერთ მხარეს მიმართული ორი მორიგეობით მოციმციმე ან ერთი მოციმციმე წითელი ან ყვითელი მაშუქი სიგნალი, რომელთაგან წითელი მაშუქი სიგნალი კრძალავს „სდექ“ ხაზის გადაკვეთას, მისი არარსებობის შემთხვევაში კი – შექნიშნის იქით გადასვლას, ხოლო ყვითელი მაშუქი სიგნალი ნიშნავს, რომ მძღოლებს შეუძლიათ გააგრძელონ მოძრაობა, მაგრამ, ამასთანავე, ვალდებული არიან, დაიცვან განსაკუთრებული სიფრთხილე.



მოცემულ სიტუაციაში, ავტომობილის მძღოლი ვალდებულია გაჩერდეს:

1

ნახევარშლაგბაუმთან, არანაკლებ 5 მ-ის მანძილზე

2

უახლოესი რელსიდან, არანაკლებ 10 მ-ის მანძილზე

3

შუქნიშანთან

ბანმარტეზა:

„საგზაო მოძრაობის შესახებ“ საქართველოს კანონის 39-ე მუხლის პირველი პუნქტის „ბ“ ქვეპუნქტის თანახმად, მიუხედავად მაშუქი და ხმოვანი სიგნალების მითითებისა, არცერთი საგზაო მოძრაობის მონაწილე არ უნდა შევიდეს რკინიგზის გადასასვლელზე, რომლის შლაგბაუმი ან ნახევარშლაგბაუმი დაკეტილია, იკეტება ან იწევა. ამავე მუხლის მე-3 პუნქტის თანახმად თუ რკინიგზის გადასასვლელზე მოძრაობა აკრძალულია, მძღოლი ჩერდება „სდექ“ ხაზთან, 2.4 საგზაო ნიშანთან ან შუქნიშანთან, ხოლო მათი არარსებობისას – შლაგბაუმიდან ან ნახევარშლაგბაუმიდან არანაკლებ 5 მეტრისა. თუ არ არის არც შლაგბაუმი და არც ნახევარშლაგბაუმი, მძღოლი უნდა გაჩერდეს უახლოეს რელსამდე არანაკლებ 10 მეტრისა.



მოცემულ სიტუაციაში, ავტომობილის მძღოლი ვალდებულია გაჩერდეს:

1

უშუალოდ შლაგბაუმთან

2

„სდექ“ ხაზთან

ბანმარტეზა:

„საგზაო მოძრაობის შესახებ“ საქართველოს კანონის 39-ე მუხლის პირველი პუნქტის „გ“ ქვეპუნქტის თანახმად, მარეგულირებლის ან პუნქტიონის ამკრძალავი სიგნალის დროს არცერთი საგზაო მოძრაობის მონაწილე არ უნდა შევიდეს რკინიგზის გადასასვლელზე, მიუხედავად შლაგბაუმის ან ნახევარშლაგბაუმის მდგომარეობისა ან მისი არსებობისა. ამავე მუხლის მე-3 პუნქტის თანახმად თუ რკინიგზის გადასასვლელზე მოძრაობა აკრძალულია, მძღოლი ჩერდება „სდექ“ ხაზთან, 2.4 საგზაო ნიშანთან ან პუნქტიონთან, ხოლო მათი არარსებობისას – შლაგბაუმიდან ან ნახევარშლაგბაუმიდან არანაკლებ 5 მეტრისა. თუ არ არის არც შლაგბაუმი და არც ნახევარშლაგბაუმი, მძღოლი უნდა გაჩერდეს უახლოეს რელსამდე არანაკლებ 10 მეტრისა.



მოცემულ სიტუაციაში, რომელი ავტომობილის მძღოლს ეკრძალება ისრის მიმართულებით მოძრაობა?

1

ორივე ავტომობილის მძღოლს

2

არცერთი ავტომობილის მძღოლს

3

მხოლოდ წითელი ავტომობილის მძღოლს

4

მხოლოდ ლურჯი ავტომობილის მძღოლს

ბანმარტეხა:

„საგზაო მოძრაობის შესახებ“ საქართველოს კანონის 34-ე მე-9 პუნქტის „ბ“ ქვეპუნქტის თანახმად, ამ მუხლის მე-3 პუნქტით დადგენილი მოთხოვნების გათვალისწინებით, გასწრება აკრძალულია რკინიგზის გადასასვლელზე და მის წინ 100 მეტრზე ახლოს, გარდა იმ შემთხვევებისა, როცა ამ ადგილებში მოძრაობა რეგულირდება ისეთი ტიპის შექნიშნით რომელიც გზატკარმდინებზე გამოიყენება. ამავე კანონის პირველი დანართის პირველი თავის (მაფრთხილებელი ნიშნები) 1.2 და 1.4.6-1.4.6 პუნქტების თანახმად საგზაო ნიშანი: 1.2 „რკინიგზის უშლაგბაუმო გადასასვლელი“ - აფრთხილებს უშლაგბაუმო რკინიგზის გადასასვლელთან მიახლოების შესახებ; 1.4.3 „რკინიგზის გადასასვლელთან მიახლოება“ - დამატებით აფრთხილებს მძღოლს დაუსახლებელ პუნქტში რკინიგზის გადასასვლელთან მიახლოების შესახებ. ამავე თავის შენიშვნის „ბ“ და „ვ“ ქვეპუნქტების თანახმად: ბ) ნიშნები 1.1 და 1.2, დაუსახლებელ პუნქტში მეორდება, მეორე ნიშანი იდგმება სახიფათო მონაკვეთის დასაწყისიდან არანაკლებ 50 მეტრის მანძილზე; ვ) ნიშნები 1.4.3 და 1.4.6 იდგმება მოძრაობის მიმართულებით განმეორებით 1.1 ან 1.2 ნიშნებთან.

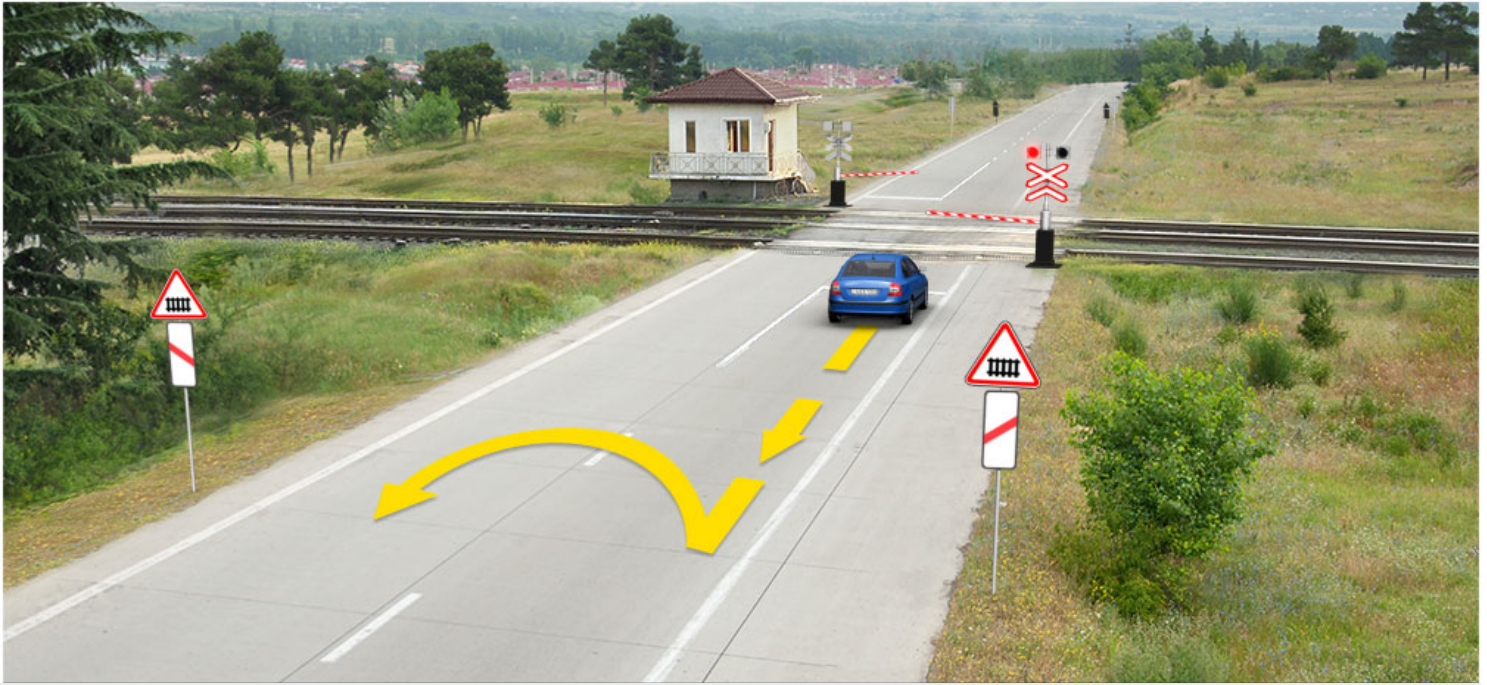

მოცემულ სიტუაციაში, ევრძალება თუ არა მძღოლს ისრის მიმართულებით ავტომობილით უკუსვლით მოძრაობა და შემდგომ მობრუნების მანევრის შესრულება?

1

ევრძალება

2

არ ევრძალება

განმარტება:

„საგზაო მოძრაობის შესახებ“ საქართველოს კანონის 32-ე მუხლის მე-15 პუნქტის „დ“ ქვეპუნქტისა და მე-16 პუნქტის თანახმად: 15. აკრძალულია სატრანსპორტო საშუალების მობრუნება რკინიგზის გადასასვლელზე; 16. მძღოლი, რომელიც მობრუნებას ან უკუსვლით მოძრაობას აპირებს, უნდა დარწმუნდეს, რომ მას შეუძლია ისე შეასრულოს ეს მანევრი, რომ საფრთხე არ შეუქმნას და ხელი არ შეუშალოს სხვა საგზაო მოძრაობის მონაწილეებს. აუცილებლობის შემთხვევაში მიზანშეწონილია სხვა პირის დახმარება. აკრძალულია უკუსვლით მოძრაობა გზაჯვარედინზე, ავტომაგისტრალზე და ამ მუხლის მე-15 პუნქტით განსაზღვრულ ადგილებში.

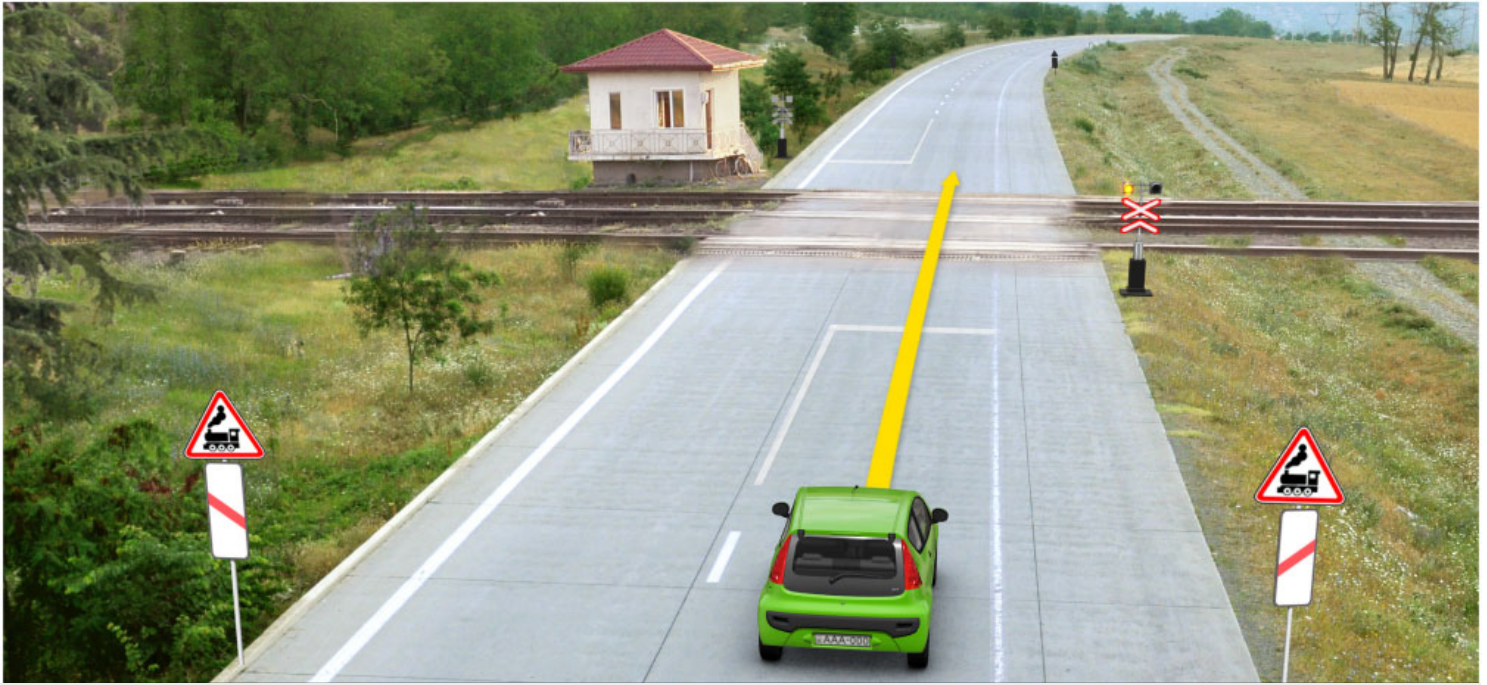

მოცემულ სიტუაციაში, შუქნიშნის მოციმციმე ყვითელ მაშუქ სიგნალზე:

1

მძღოლი ვალდებულია გაჩერდეს „სდექ“ ხაზთან და დაელოდოს სიგნალის შეცვლას

2

მძღოლი ვალდებულია გაჩერდეს უახლოესი რელსიდან არანაკლებ 10 მეტრის მანძილზე

3

მძღოლს უფლება აქვს გააგრძელონ მოძრაობა განსაკუთრებული სიფრთხილის დაცვით

4

მძღოლი ვალდებულია გაჩერდეს შუქნიშნთან

ბანმარტიბა:

„საგზაო მოძრაობის შესახებ“ საქართველოს კანონის 29-ე მუხლის მე-8 პუნქტის თანახმად რკინიგზის გადასასვლელზე, გასახსნელი ხიდის მისასვლელთან, გემის ან ბორნის მისადგომთან, გზაზე სახანძრო ავტომობილის გამოსასვლელთან და იმ ადგილას, სადაც გზას დაბალ სიმაღლეზე კვეთს საფრენი აპარატის ტრაექტორია, გამოიყენება ერთ სადგარზე, ერთსა და იმავე სიმაღლეზე განლაგებული, ერთ მხარეს მიმართული ორი მორიგეობით მოციმციმე ან ერთი მოციმციმე წითელი ან ყვითელი მაშუქი სიგნალი, რომელთაგან წითელი მაშუქი სიგნალი კრძალავს „სდექ“ ხაზის გადაკვეთას, მისი არარსებობის შემთხვევაში კი – შუქნიშნის იქით გადასვლას, ხოლო ყვითელი მაშუქი სიგნალი ნიშნავს, რომ მძღოლებს შეუძლიათ გააგრძელონ მოძრაობა, მაგრამ, ამასთანავე, ვალდებული არიან, დაიცვან განსაკუთრებული სიფრთხილე.

რკინიგზის გადასასვლელზე აკრძალულია:

1

მხოლოდ საპირისპირო მოძრაობის ზოლზე გასვლით, გადასასვლელის წინ მდგომი სატრანსპორტო საშუალების შემოვლა

2

მხოლოდ შლაგბაუმის ან ნახევარშლაგბაუმის თვითნებური გახსნა

3

მხოლოდ იმ სასოფლო - სამეურნეო, საგზაო - სამშენებლო და სხვა მანქანებისა და მექანიზმების არასატრანსპორტო მდგომარეობაში გადატანა, რომლებმაც შეიძლება დააზიანონ გადასასვლელი, ან შეაფერხონ მასზე მოძრაობა

4

ამ ბილეთში ჩამოთვლილი ნებისმიერი მოქმედების განხორციელება

ბანმარტეზა:

„საგზაო მოძრაობის შესახებ“ საქართველოს კანონის 39-ე მუხლის მე-2 პუნქტის „ა“, „ბ“ და „გ“ ქვეპუნქტების თანახმად, რკინიგზის გადასასვლელზე აკრძალულია: ა) საპირისპირო მოძრაობის ზოლზე გასვლით რკინიგზის გადასასვლელის წინ მდგომი სატრანსპორტო საშუალების შემოვლა; ბ) შლაგბაუმის ან ნახევარშლაგბაუმის თვითნებური გახსნა; გ) იმ სასოფლო-სამეურნეო, საგზაო-სამშენებლო და სხვა მანქანებისა და მექანიზმების არასატრანსპორტო მდგომარეობაში გადატანა, რომლებმაც შეიძლება დააზიანონ რკინიგზის გადასასვლელი ან შეაფერხონ მასზე მოძრაობა;

რკინიგზის გადასასვლელზე სატრანსპორტო საშუალების იძულებითი გაჩერების შემთხვევაში, საერთო განგაშის ხმოვან სიგნალს შეესაბამება:

1

ორი გრძელი და ორი მოკლე ხმოვანი სიგნალი

2

სამი გრძელი და ერთი მოკლე ხმოვანი სიგნალი

3

ერთი გრძელი და სამი მოკლე ხმოვანი სიგნალი

ბანმარტეზა:

„საგზაო მოძრაობის შესახებ“ საქართველოს კანონის 39-ე მუხლის მე-6 პუნქტის თანახმად, რკინიგზის გადასასვლელზე სატრანსპორტო საშუალების იძულებითი გაჩერების სიგნალია ხელის წრიული მოძრაობა (დღისით – მკვეთრი ფერის ქსოვილით ან რაიმე კარგად გასარჩევი საგნით, ღამით – ჩირაღდნით ან ფარნით). საერთო განგაშის სიგნალია ერთი გრძელი და სამი მოკლე ხმოვანი სიგნალი.

„რკინიგზის გადასასვლელი“ არის:

1

რკინიგზის ლიანდაგების ნებისმიერი მონაკვეთი

2

გზისა და დამოუკიდებელი ვაკისის მქონე რკინიგზის ან ტრამვაის ლიანდაგების ერთ ღონეზე გადაკვეთა

3

გზისა და დამოუკიდებელი ვაკისის მქონე რკინიგზის ან ტრამვაის ლიანდაგების სხვადასხვა ღონეზე გადაკვეთა

განმარტება:

„საგზაო მოძრაობის შესახებ“ საქართველოს კანონის 5-ე მუხლის 58-ე პუნქტის თანახმად, „რკინიგზის გადასასვლელი“ - გზისა და დამოუკიდებელი ვაკისის მქონე რკინიგზის ან ტრამვაის ლიანდაგების ერთ ღონეზე გადაკვეთა.

მოსახვევში მოძრაობისას როგორი პროფილის ავტოცისტერნა უფრო მდგრადი გადაყირავების წინააღმდეგ?

1

ელიფსის ფორმის პროფილის

2

მრგვალი პროფილის

განმარტება:

რაც უფრო მაღლაა განლაგებული სატრანსპორტო საშუალების სიმძიმის ცენტრი მით უფრო ნაკლებია მისი მდგრადობა გადაყირავების წინააღმდეგ, განურჩევლად ტვირთის ხასიათისა. ტვირთიანი სატრანსპორტო საშუალების სიმძიმის ცენტრი ყოველთვის უფრო მაღლაა განლაგებული ვიდრე უტვირთოსი. ელიფსის ფორმის პროფილის მქონე ავტოცისტერნის სიმძიმის ცენტრი განლაგებულია უფრო დაბლა ვიდრე მრგვალი პროფილის მქონე ავტოცისტერნის, ამიტომ ელიფსის ფორმის პროფილის მქონე ავტოცისტერნა უფრო მდგრადია გადაყირავების წინააღმდეგ.

თხევადი ტვირთის გადაზიდვის შემთხვევაში ავტოცისტერნა გადაყირავების წინააღმდეგ უფრო მდგრადია, თუ ცისტერნა შევსებულია:

1

ნახევრად

2

75%-ით

3

მთლიანად

ბანმარტეზა:

რაც უფრო მაღლაა განლაგებული სატრანსპორტო საშუალების სიმძიმის ცენტრი მით უფრო ნაკლებია მისი მდგრადობა გადაყირავების წინააღმდეგ, განურჩევლად ტვირთის ხასიათისა. ტვირთიანი სატრანსპორტო საშუალების სიმძიმის ცენტრი ყოველთვის უფრო მაღლაა განლაგებული ვიდრე უტვირთოსი. ავტოცისტერნით თხევადი ტვირთის გადაზიდვის შემთხვევაში აგრეთვე გასათვალისწინებელია, რომ შეუვსებელ ცისტერნაში სითხეს აქვს გადაადგილების საშუალება, რაც დამატებით მომქმედ ინერციულ ძალას წარმოშობს და ამცირებს სატრანსპორტო საშუალების მდგრადობას გადაყირავების წინააღმდეგ.

მოსახვევში მოძრაობისას ავტომატარებლის მოცურება, გადაყირავება და დაკეცვა შეიძლება გამოიწვიოს:

1

მხოლოდ გადამეტებულმა სიჩქარემ

2

მხოლოდ საჭის თვლის მკვეთრმა მობრუნებამ

3

მხოლოდ მკვეთრმა დამუხრუჭებამ

4

როგორც გადამეტებულმა სიჩქარემ, ასევე საჭის თვლის მკვეთრმა მობრუნებამ და მკვეთრმა დამუხრუჭებამ

ბანმარტეზა:

მოსახვევში მოძრაობისას სიჩქარის შერჩევა უნდა მოხდეს იმის გათვალისწინებით, რომ დიდია ავტომატარებლის მოცურების, დაკეცვის და გადაყირავების საშიშროება. მოსახვევები უნდა გავიაროთ მდორედ, არ უნდა გავაკეთოთ მკვეთრი დამუხრუჭება, ვიმოძრაოთ დაბალი სიჩქარით. საჭის თვლის მკვეთრი მობრუნება, მკვეთრი დამუხრუჭება ან გადამეტებული სიჩქარე მისაბმელის დიდი ინერციის გავლენით მოსალოდნელია გახდეს ავტომატარებლის მოცურების, გადაყირავების და დაკეცვის მიზეზი.

მოლიპულ გზაზე, აღმართზე მოძრაობისას ავტომატარებლის მოცურება, გადაყირავება და დაკეცვა შეიძლება გამოიწვიოს:

1

მხოლოდ საჭის თვლის მკვეთრმა მობრუნებამ

2

მხოლოდ მკვეთრმა დამუხრუჭებამ

3

როგორც საჭის თვლის მკვეთრმა მობრუნებამ, ასევე მკვეთრმა დამუხრუჭებამ

განმარტება:

გამთრის პირობებში აღმართზე მოძრაობისას მძღოლმა უნდა ჩართოს დაბალი გადაცემა ან ჩართოს სარიგებელი კოლოფი, რათა გამოირიცხოს აღმართზე სიჩქარის გადართვის აუცილებლობა, რამაც თავის მხრივ შეიძლება გამოიწვიოს წამყვანი თვლების მოცურება. აღმართზე ყინულით დაფარული გზის პირობებში ავტომობილი ვერ შეძლებს მოძრაობის განახლებას და მისაბმელი თვითნებურად დაიწყებს მოცურებას უკან. მოლიპულ გზაზე საჭის თვლის მკვეთრი მობრუნება ან დამუხრუჭება ასევე შეიძლება გახდეს ავტომობილის და მისაბმელის მოცურების, დაკეცვის ან გადაყირავების მიზეზი.

მოსახვევში მოძრაობისას ავტომატარებლისა და შესახსრებული ავტობუსის დინამიკური დერეფანი ერთეული ავტომობილის დინამიკურ დერეფანზე მეტია:

1

5%-ით

2

10-40%-ით

3

50-70%-ით

განმარტება:

მოსახვევში მოძრაობისას ავტომატარებლისა და შესახსრებული ავტობუსების მოძრაობისათვის საჭირო ზოლი მნიშვნელოვნად ფართოვდება. მოხვევისას გამწვანებული ავტომობილის წინა თვლები იკავებს მოხვევის ცენტრის საწინააღმდეგო მხარეს, ხოლო ავტომობილის უკანა და მისაბმელის თვლები მოხვევის ცენტრის მხარეს. ავტომატარებლისა და შესახსრებული ავტობუსის დინამიკური დერეფანი 10-40%-ით მეტია ვიდრე ერთეული ავტომობილის და ჩვეულებრივი ავტობუსის დინამიკური დერეფანი.

ავტომატარებლით და შესახსრებული ავტობუსით გასწრების დროს, გასასწრებ სატრანსპორტო საშუალებასთან მიმართებით უსაფრთხო გვერდითი ინტერვალი მიზანშეწონილია არ იყოს:

1

1 მეტრზე ნაკლები

2

1,5 მეტრზე ნაკლები

3

2 მეტრზე ნაკლები

ბანმარტუბა:

„საგზაო მოძრაობის შესახებ“ საქართველოს კანონის 34-ე მუხლის მე-5 პუნქტის თანახმად, უსაფრთხოების უზრუნველყოფის მიზნით, გასწრების მომენტში მძღოლმა გასასწრებ სატრანსპორტო საშუალებისათვის (საშუალებებისათვის) უნდა დატოვოს საკმარისი გვერდითი სივრცე. გასწრების წინ მძღოლი უნდა დარწმუნდეს, რომ სავალი ნაწილის სიგანე იძლევა საშუალებას დაიკავოს გასასწრებ სატრანსპორტო საშუალებასთან მიმართებაში გვერდითი ინტერვალი არა ნაკლები 1-1,5 მეტრი. ავტომატარებლისა და შესახსრებული ავტობუსების მძღოლებმა დამატებით უნდა გაითვალისწინონ, რომ მისაბმელის გვერდითი გადაადგილება ზრდის სატრანსპორტო შემადგენლობის დინამიკურ კარიდორს 10-40%-ით. უსაფრთხო გვერდითი ინტერვალი ამ შემთხვევაში არ უნდა იყოს 2 მეტრზე ნაკლები.

ავტოსატრანსპორტო საშუალებათა მიმართ წაყენებული ტექნიკური მოთხოვნების თანახმად, შეწყვილებული თვლები ისე უნდა იყოს დაყენებული, რომ მათი დისკების სავენტილაციო ნახვრეტების მდგომარეობა უზრუნველყოფდეს:

1

საბურავების როგორც დაბერვის, ისე წნევის გაზომვის შესაძლებლობას

2

მხოლოდ საბურავების წნევის გაზომვის შესაძლებლობას

3

მხოლოდ საბურავების დაბერვის შესაძლებლობას

ბანმარტუბა:

„ავტოსატრანსპორტო საშუალებების მიმართ წაყენებული ტექნიკური მოთხოვნები, რომლებთან შესაბამისობის დადგენის მიზნითაც ტარდება გზისთვის ვარგისობაზე ტესტირება და მისი ჩატარების მეთოდების“ საქართველოს მთავრობის 2014 წლის 3 იანვარის №30 დადგენილებით დამტკიცებული ტექნიკური რეგლამენტის მე-8 მუხლის მე-3 პუნქტის თანახმად, შეწყვილებული თვლები ისე უნდა იყოს დაყენებული, რომ მათი დისკების სავენტილაციო ნახვრეტების მდგომარეობა უზრუნველყოფდეს საბურავების როგორც დაბერვის, ისე წნევის გაზომვის შესაძლებლობას.

ავტოსატრანსპორტო საშუალებათა მიმართ წაყენებული ტექნიკური მოთხოვნების თანახმად სავალდებულოა მუშა მდგომარეობაში იყოს სატრანსპორტო საშუალების:

1

მხოლოდ კარების მართვის ამძრავი და საკეტები

2

მხოლოდ სატვირთო პლატფორმის ბორტების ჩამრაზი

3

მხოლოდ ცისტერნის ჩასასხმელის ჩამრაზი

4

ამ ბილეთში ჩამოთვლილი ყველა მოწყობილობა

ბანმარტუბა:

„ავტოსატრანსპორტო საშუალებების მიმართ წაყენებული ტექნიკური მოთხოვნები, რომლებთან შესაბამისობის დადგენის მიზნითაც ტარდება გზისთვის ვარგისობაზე ტესტირება და მისი ჩატარების მეთოდების“ საქართველოს მთავრობის 2014 წლის 3 იანვარის №30 დადგენილებით დამტკიცებული ტექნიკური რეგლამენტის მე-9 მუხლის მე-19 პუნქტის თანახმად, „ავტოსატრანსპორტო საშუალების კარების საკეტები, სატვირთო პლატფორმის ბორტის ჩამრაზი, ცისტერნების ჩასასხმელის ჩამრაზი, მძღოლთა და მგზავრთა სავარძლების ფიქსირებისა და რეგულირების მექანიზმები, ხმოვანი სიგნალი, საქარე მინის გაქრევისა და გათბობის მოწყობილობა, დამამზადებლის მიერ გათვალისწინებული გატაცების სანინალმდეგო მოწყობილობა, კარების ავარიული გამომრთველი და გაჩერების მანიშნებელი სიგნალი, ავტობუსების ავარიული გამოსასვლელები და მათი მოქმედებაში მომყვანი მოწყობილობა, ავტობუსის სალონის შიგა განათების ჩამრთველები, კარების მართვის ამძრავი და მათი მუშაობის სიგნალიზაცია უნდა იყოს მუშა მდგომარეობაში.

ავტომატარებლით მოძრაობისას საჭიროა თუ არა დავიცვათ მეტი დისტანცია წინ მოძრავ სატრანსპორტო საშუალებამდე, ვიდრე მსუბუქი ავტომობილით მოძრაობისას?

1

არა, რადგან ავტომატარებლის მძღოლის გამოცდილების გამო მისი რეაქციის დრო ნაკლებია ვიდრე სხვა მძღოლების

2

დიახ, რადგან დიდი მასის გამო ავტომატარებლის სამუხრუჭო მანძილი უფრო დიდია ვიდრე მსუბუქი ავტომობილებისა

3

არა, რადგან ავტომატარებლის სამუხრუჭო მანძილი უფრო მოკლეა ვიდრე მსუბუქი ავტომობილებისა

ბანმარტუბა:

ავტომატარებლით მოძრაობისას საჭიროა დავიცვათ მეტი დისტანცია წინ მოძრავ სატრანსპორტო საშუალებამდე, ვიდრე მსუბუქი ავტომობილით მოძრაობისას რადგან ავტომატარებლის დიდი მასა და მუხრუჭების რეაგირებისათვის საჭირო დრო საშუალებას არ იძლევა სწრაფად დამუხრუჭების.

რა ტიპისაა გუთნები დანიშნულების მიხედვით?

1

სპეციალური

2

საერთო

3

საერთო და სპეციალური

განმარტება:

გუთნები დანიშნულების მიხედვით არის საერთო და სპეციალური.

თემა 22:

მოდერაობა ავტომაგისტრალზე



სურათზე მითითებულ ადგილას ავტომობილის იძულებით გაჩერების შემთხვევაში მძღოლმა:

1

მხოლოდ უნდა ჩართოს საავარიო
შუქსიგნალიზაცია

2

მხოლოდ შესაბამისი ნიშნით უნდა მონიშნოს
ავტომობილი საკმარის მანძილზე

3

უნდა ჩართოს საავარიო შუქსიგნალიზაცია და
შესაბამისი ნიშნით მონიშნოს ავტომობილი
საკმარის მანძილზე

ბანმარტუბა:

„საგზაო მოძრაობის შესახებ“ საქართველოს კანონის პირველი დანართის მე-5 თავის (განსაკუთრებული მითითებების ნიშნები) 5.1 პუნქტის თანახმად საგზაო ნიშანი 5.1 „ავტომაგისტრალი“ - ავტომაგისტრალი, რომელზედაც მოქმედებს ავტომაგისტრალზე მოძრაობის მომწესრიგებელი ნორმების მოთხოვნები. ნიშანი იდგმება ავტომაგისტრალის დასაწყისში ან მის სიახლოვეს 8.1.1 დაფით. ამავე კანონის 38-ე მუხლის პირველი პუნქტის „გ.ა“ ქვეპუნქტის თანახმად ავტომაგისტრალზე, ავტომაგისტრალის შესასვლელსა და გამოსასვლელზე მძღოლს ეკრძალება ავტომობილის (ან/და მისი მისაბმელის) გაჩერება ან დგომა, დგომისთვის გამოყოფილი, სპეციალურად მონიშნული ადგილების გარდა. მძღოლმა, რომელიც მისგან დამოუკიდებელი გარემოებების გამო იძულებულია, გაჩერდეს, უნდა მიიღოს ყველა ზომა ავტომობილის (ან/და მისი მისაბმელის) გზის სავალი ნაწილიდან გასაყვანად, ხოლო თუ ამის დაუყოვნებლივ გაკეთება შეუძლებელია – ჩართოს საავარიო შუქსიგნალიზაცია (მისი არსებობის შემთხვევაში) და შესაბამისი ნიშნით მონიშნოს ავტომობილი (ან/და მისი მისაბმელი) საკმარის მანძილზე, რათა დროულად გააფრთხილოს მოახლოებული მძღოლები. ამავე კანონის 52-ე მუხლის პირველი პუნქტის „ა“ ქვეპუნქტისა და მე-2 პუნქტის „ბ“ ქვეპუნქტის თანახმად: 1. საავარიო შუქსიგნალიზაცია გამოიყენება მოსალოდნელი საფრთხის შესახებ სხვა საგზაო მოძრაობის მონაწილეთა გაფრთხილებისათვის. საავარიო შუქსიგნალიზაცია უნდა ჩაირთოს: ბ) იმ ადგილას იძულებით გაჩერების დროს, სადაც გაჩერება აკრძალულია; 2. საავარიო შუქსიგნალიზაციის ჩართვის შემდეგ, აგრეთვე თუ ასეთი სიგნალიზაცია არ არსებობს ან მწყობრიდანაა გამოსული, მძღოლმა დაუყოვნებლივ უნდა დადგას „საავარიო გაჩერების ნიშანი“, ხოლო არასაკმარისი ხილვადობის პირობებში – მოციმციმე წითელი ფარანი: ბ) იმ ადგილას იძულებით გაჩერების დროს, სადაც გაჩერება აკრძალულია, და იქ, სადაც, ხილვადობის პირობების

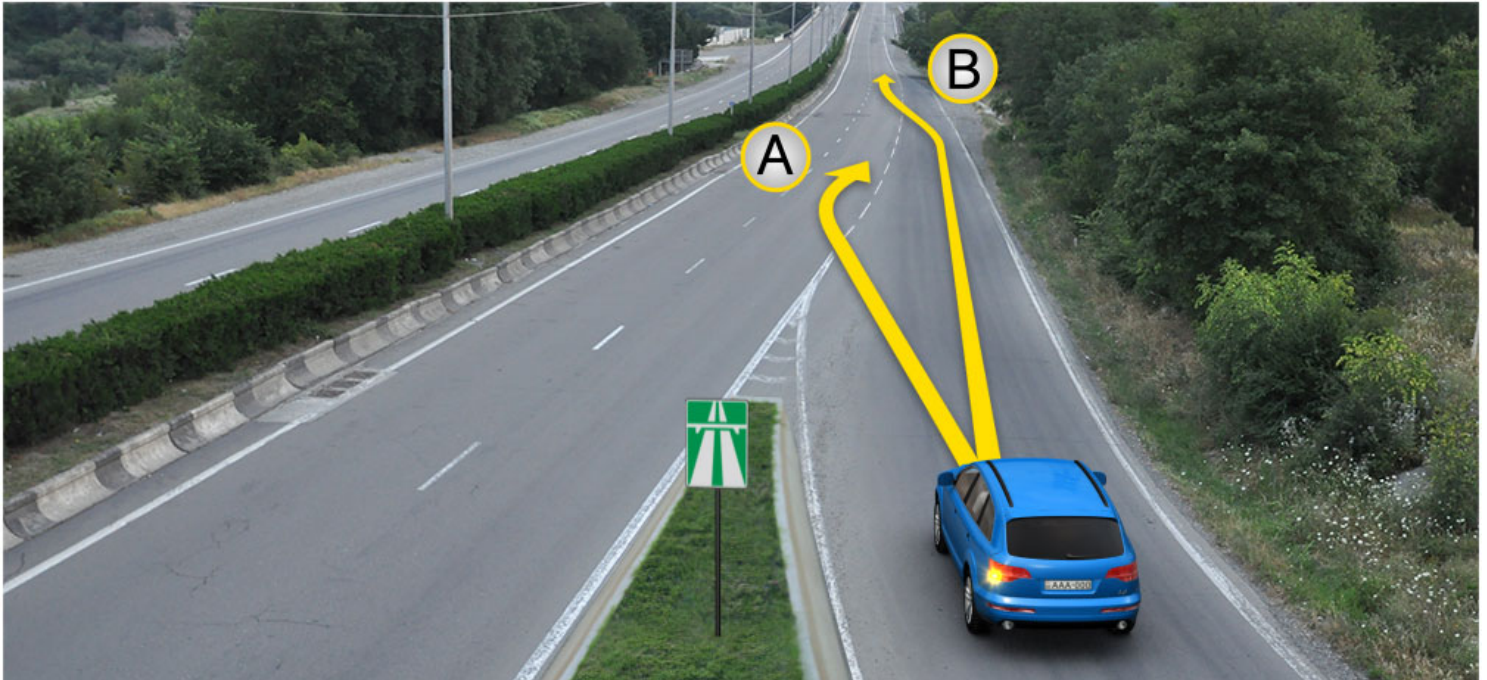

გზაზე გასასვლელ ადგილზე გაქანების ზოლის არსებობის შემთხვევაში, მსუბუქი ავტომობილის მძღოლს უფლება აქვს იმოძრაოს:

1

მხოლოდ A მიმართულებით

2

მხოლოდ B მიმართულებით

3

როგორც A, ასევე B მიმართულებით

ბანმარტივა:

„საგზაო მოძრაობის შესახებ“ საქართველოს კანონის 32-ე მუხლის მე-14 პუნქტის თანახმად, გზაზე გასასვლელ ადგილზე გაქანების ზოლის არსებობის შემთხვევაში მძღოლმა უნდა იმოძრაოს ამ ზოლზე და მეზობელ მოძრაობის ზოლზე გადაადგილებისას გზა უნდა დაუთმოს მასზე მოძრავ სატრანსპორტო საშუალებებს.



წითელი ავტომობილის მძღოლი გასცდა მარჯვნივ მოსახვევს. ევრძალება თუ არა მას მოსახვევში შესასვლელად ისრის მიმართულებით უკუსვლით მოძრაობა?

1

ევრძალება

2

არ ევრძალება

ბანმარტიბა:

„საგზაო მოძრაობის შესახებ“ საქართველოს კანონის 38-ე მუხლის პირველი პუნქტის „გ.ბ“ ქვეპუნქტის თანახმად ავტომაგისტრალზე, ავტომაგისტრალის შესასვლელებზე და გამოსასვლელებზე მძღოლს ევრძალება მობრუნება ან უკუსვლით მოძრაობა, აგრეთვე ცენტრალურ გამყოფ ზოლსა და გზის ორივე სავალი ნაწილის განივ შეერთებაზე გასვლა. ამავე კანონის პირველი დანართის მე-5 თავის (განსაკუთრებული მითითებების ნიშნები) 5.1 პუნქტის თანახმად საგზაო ნიშანი 5.1 „ავტომაგისტრალი“ - აღნიშნავს ავტომაგისტრალს, რომელზედაც მოქმედებს ავტომაგისტრალზე მოძრაობის მომწესრიგებელი ნორმების მოთხოვნები.



მსუბუქი ავტომობილის მძღოლი გასცდა სავალი ნაწილების განივი შეერთების ადგილს. ეკრძალება თუ არა მას ისრის მიმართულებით უკუსვლით მოძრაობა?

1

ეკრძალება

2

არ ეკრძალება

განმარტება:

„საგზაო მოძრაობის შესახებ“ საქართველოს კანონის 38-ე მუხლის პირველი პუნქტის „გ.ბ“ ქვეპუნქტის თანახმად ავტომაგისტრალზე, ავტომაგისტრალის შესასვლელებზე და გამოსასვლელებზე მძღოლს ეკრძალება მობრუნება ან უკუსვლით მოძრაობა, აგრეთვე ცენტრალურ გამყოფ ზოლსა და გზის ორივე სავალი ნაწილის განივ შეერთებაზე გასვლა. ამავე კანონის პირველი დანართის მე-5 თავის (განსაკუთრებული მითითებების ნიშნები) 5.1 პუნქტის თანახმად საგზაო ნიშანი 5.1 „ავტომაგისტრალი“ - აღნიშნავს ავტომაგისტრალს, რომელზედაც მოქმედებს ავტომაგისტრალზე მოძრაობის მომწესრიგებელი ნორმების მოთხოვნები.

ქვემოთ ჩამოთვლილი, რომელი საგზაო მოძრაობის მონაწილეებს არ ეკრძალებათ ავტომაგისტრალებზე, აგრეთვე ავტომაგისტრალების შესასვლელებზე და გამოსასვლელებზე მოძრაობა?

1

მოპედის მძღოლებს

2

ქვეითებს

3

ორბორბლიანი ელექტროთვითმგორავების მძღოლებს

4

ავტომატარებლების მძღოლებს

ბანმარტეზა:

„საგზაო მოძრაობის შესახებ“ საქართველოს კანონის 38-ე მუხლის პირველი პუნქტის „ა“ ქვეპუნქტის თანახმად, ავტომაგისტრალზე, ავტომაგისტრალის შესასვლელსა და გამოსასვლელზე აკრძალულია ქვეითის, ცხოველის, ველოსიპედის, მოპედის, ორბორბლიანი ელექტროთვითმგორავის, ავტომობილისა და მათი მისაბმელებისგან განსხვავებული ყველა სატრანსპორტო საშუალების მოძრაობა, აგრეთვე იმ ავტომობილის (მისაბმელით ან მის გარეშე) მოძრაობა, რომლის კონსტრუქციული სიჩქარე არ აღემატება 40 კმ/სთ-ს (ეს შეზღუდვა არ ვრცელდება იმ მექანიკურ სატრანსპორტო საშუალებაზე, რომელიც ავტომაგისტრალზე მოძრაობს უფლებამოსილ ორგანოსთან (უნწყებასთან) საქართველოს კანონმდებლობით დადგენილი წესით შეთანხმებისა და ამ შეთანხმების პირობების შესაბამისად).

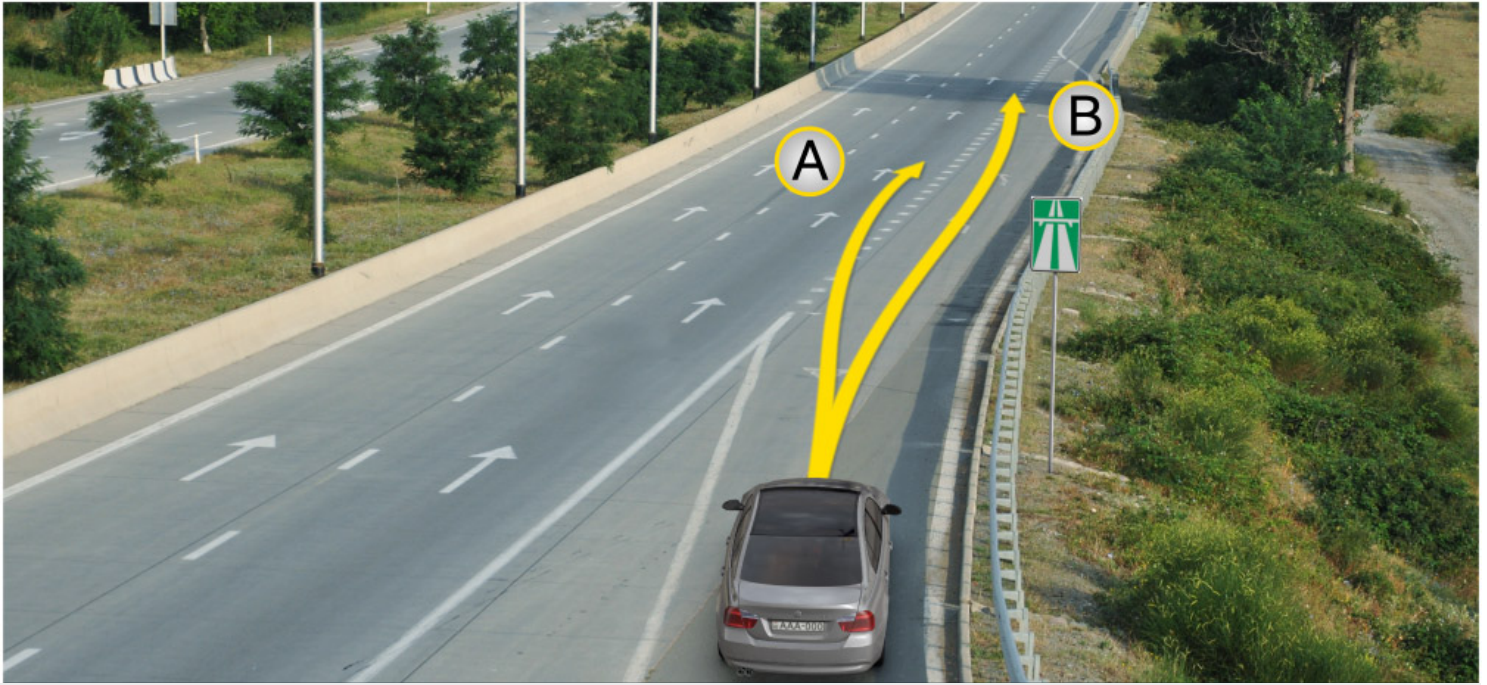

ავტომანქანაზე შესასვლელად მსუბუქი ავტომობილის მძღოლს უფლება აქვს იმოძრაოს:

1

მხოლოდ A მიმართულებით

2

მხოლოდ B მიმართულებით

3

როგორც A, ასევე B მიმართულებით

ბანმარტეზა:

„საგზაო მოძრაობის შესახებ“ საქართველოს კანონის 32-ე მუხლის მე-14 პუნქტის თანახმად, გზაზე გასასვლელ ადგილზე გაქანების ზოლის არსებობის შემთხვევაში მძღოლმა ამ ზოლზე უნდა იმოძრაოს და მეზობელ მოძრაობის ზოლზე გადაადგილებისას გზა უნდა დაუთმოს მასზე მოძრავ სატრანსპორტო საშუალებებს. ამავე კანონის 38-ე მუხლის მე-2 პუნქტის თანახმად, ავტომანქანაზე შესვლისას მძღოლი ვალდებულია გზა დაუთმოს ავტომანქანაზე მოძრავ ავტომობილებს. აჩქარების ზოლის არსებობისას მან უნდა ისარგებლოს ასეთი ზოლით.



არღვევს თუ არა საგზაო მოძრაობის წესებს მსუბუქი ავტომობილის მძღოლი ავტომაგისტრალზე მითითებულ ადგილას იძულებით გაჩერების შემთხვევაში?

1

არ არღვევს

2

არღვევს

განმარტება:

„საგზაო მოძრაობის შესახებ“ საქართველოს კანონის 38-ე მუხლის პირველი პუნქტის „გ.ა“ და „გ.ბ“ ქვეპუნქტების თანახმად, ავტომაგისტრალზე, ავტომაგისტრალის შესასვლელსა და გამოსასვლელზე მძღოლს ეკრძალება: გ.ა) ავტომობილის (ან/და მისი მისაბმელის) გაჩერება ან დგომა, დგომისთვის გამოყოფილი, სპეციალურად მონიშნული ადგილების გარდა. გ.ბ) მობრუნება ან უკუსვლით მოძრაობა, აგრეთვე ცენტრალურ გამყოფ ზოლსა და გზის ორივე სავალი ნაწილის განივ შეერთებაზე გასვლა; ამავე კანონის მე-2 დანართის პირველი თავის (ჰორიზონტალური მონიშვნა) 1.2.1 პუნქტის თანახმად, 1.2.1 მთლიანი ფართო ხაზი - აღნიშნავს ავტომაგისტრალზე სავალი ნაწილის ნაპირებს. 1.2.1 ხაზის გადაკვეთა აკრძალულია. დასაშვებია სავალი ნაწილის ნაპირის აღმნიშვნელი და მძღოლის მარჯვენა მხარეს განლაგებული 1.2.1 ხაზის გადაკვეთა სატრანსპორტო საშუალების გზის ნაპირზე გასაჩერებლად.

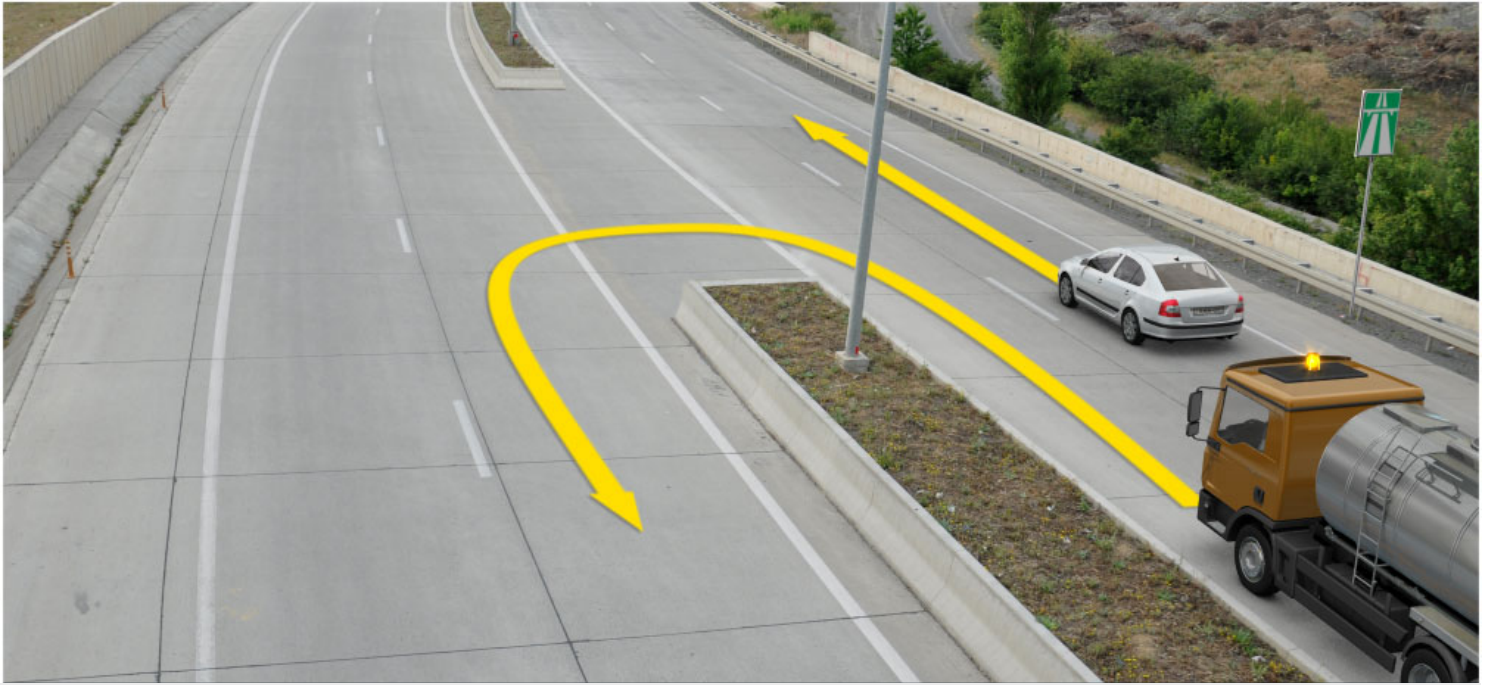

სატვირთო ავტომობილის მძღოლი ასრულებს საგზაო-სარემონტო სამუშაოებს. რომელი ავტომობილის მძღოლს ეკრძალება ისრის მიმართულებით მოძრაობა?

1

მხოლოდ სატვირთო ავტომობილის მძღოლს

2

მხოლოდ მსუბუქი ავტომობილის მძღოლს

3

ორივე ავტომობილის მძღოლს

4

არცერთი ავტომობილის მძღოლს

ბანმარტება:

„საგზაო მოძრაობის შესახებ“ საქართველოს კანონის კანონის 51-ე მუხლის მე-4 პუნქტის თანახმად, მძღოლს, რომელსაც სატრანსპორტო საშუალებაზე ჩართული აქვს ნარინჯისფერი ან ყვითელი ფერის მოელვარე სპეციალური შუქური სიგნალი და რომელიც გზაზე ასრულებს სამშენებლო, სარემონტო ან დასასუფთავებელ სამუშაოებს, ან საინჟინერო სატრანსპორტო საშუალებით გადა აქვს ძირფასეულობა ან ფასიანი ქაღალდები, ან გადააქვს სახიფათო ტვირთი, ან გადაადგილდება არაგაბარითული (მსხვილგაბარითიანი) ან ზენორმატიული (მძიმეწონიანი) სატრანსპორტო საშუალებით, შეუძლია გადაუხვიოს საგზაო ნიშნებისა და მონიშვნების, აგრეთვე ამ კანონის 31-ე მუხლის მე-5–მე-10, მე-15, მე-16 და 38-ე მუხლის პირველი პუნქტების მოთხოვნებს თუ უზრუნველყოფს საგზაო მოძრაობის უსაფრთხოებას. ნარინჯისფერი ან ყვითელი მოელვარე სპეციალური შუქური სიგნალი არ იძლევა უპირატესობას საგზაო მოძრაობის სხვა მონაწილეების მიმართ და გამოიყენება ყურადღების მისაპყრობად მოსალოდნელი საშიშროების თავიდან ასაცილებლად.



მოცემულ სიტუაციაში, არღვევს თუ არა მსუბუქი ავტომობილის მძღოლი სატრანსპორტო საშუალების იძულებით გაჩერების წესებს?

1

არ არღვევს

2

არღვევს

ბანმარტიბა:

„საგზაო მოძრაობის შესახებ“ საქართველოს კანონის 38-ე მუხლის პირველი პუნქტის „გ.ა“ ქვეპუნქტის თანახმად, ავტომაგისტრალზე, ავტომაგისტრალის შესასვლელსა და გამოსასვლელზე მძღოლს ეკრძალება, ავტომობილის (ან/და მისი მისაბმელის) გაჩერება ან დგომა, დგომისთვის გამოყოფილი, სპეციალურად მონიშნული ადგილების გარდა. მძღოლმა, რომელიც მისგან დამოუკიდებელი გარემოებების გამო იძულებულია, გაჩერდეს, უნდა მიიღოს ყველა ზომა ავტომობილის (ან/და მისი მისაბმელის) გზის სავალი ნაწილიდან გასაყვანად, ხოლო თუ ამის დაუყოვნებლივ გაკეთება შეუძლებელია – ჩართოს საავარიო შექსიგნალიზაცია (მისი არსებობის შემთხვევაში) და შესაბამისი ნიშნით მონიშნოს ავტომობილი (ან/და მისი მისაბმელი) საკმარის მანძილზე, რათა დროულად გააფრთხილოს მოახლოებული მძღოლები. ამავე კანონის 52-ე მუხლის მე-3 პუნქტის თანახმად, „საავარიო გაჩერების ნიშანი“ და მოციმციმე წითელი ფარანი უნდა დაიდგას სატრანსპორტო საშუალებიდან იმ მანძილზე, რომელიც კონკრეტულ პირობებში უზრუნველყოფს საშიშროების შესახებ სხვა მძღოლების დროულ გაფრთხილებას. მაგრამ ეს მანძილი დასახლებულ პუნქტში არ უნდა იყოს 15 მეტრზე, ხოლო დაუსახლებელში - 30 მეტრზე ნაკლები.

აგრეგატებს გააჩნიათ შემდეგი საექსპლუატაციო თვისებები:

1

ა) აგროტექნოლოგიური; ბ) ენერგეტიკული;
გ) მანევრული; დ) ტექნიკური; ე) ტექნიკო-
ეკონომიური; ვ) აგრონომიკული

2

ა) მობილური; ბ) სტაციონარული; გ)
კომპლექსური; დ) კომბინირებული

3

ა) უნივერსალური. ბ) მისაბმელი; გ) საკიდი,
დ. ნახევრად საკიდი

4

ა) ერთგვაროვანი, ბ) მრავალმანქანიანი, გ)
კომბინირებული დ) უნივერსალური

განმარტება:

აგრეგატებს გააჩნიათ შემდეგი საექსპლუატაციო თვისებები: ა. აგროტექნოლოგიური; ბ. ენერგეტიკული; გ. მანევრული; დ. ტექნიკური; ე. ტექნიკო-ეკონომიური; ვ. აგრონომიკული.

ტექნოლოგიური მანქანების ხვედრით წინააღმდეგობაზე მოქმედებენ შემდეგი ფაქტორები:

1

ა) ორგანიზაციული; ბ) სამეურნეო; გ)
კონსტრუქციული

2

ა) ბუნებრივ-კლიმატური; ბ) კონსტრუქციული;
გ) საექსპლოატაციო

3

ა) ბუნებრივ-კლიმატური; ბ) კონსტრუქციული

4

ა) კონსტრუქციული; ბ) საექსპლოატაციო

განმარტება:

ტექნოლოგიური მანქანების ხვედრით წინააღმდეგობაზე მოქმედებენ შემდეგი ფაქტორები: ა. ბუნებრივ-კლიმატური; ბ. კონსტრუქციული; გ. საექსპლოატაციო;

ძრავის ძირითად მახასიათებლებს წარმოადგენენ:

1

ეფექტური სიმძლავრე, მაბრუნე მომენტი, სანავი კამერის მოცულობა, სანავის საათური ხარჯი, სანავის ხვედრითი ხარჯი

2

ბრუნვის სიხშირე, ეფექტური სიმძლავრე, მაბრუნე მომენტი, სანავის საათური ხარჯი, სანავის ხვედრითი ხარჯი

3

სანავი კამერის მოცულობა, კუმშვის ხარისხი, დგუშის სვლის სიგრძე, ცილინდრების რაოდენობა

4

ცილინდრების განლაგება, სანავი კამერის მოცულობა, კუმშვის ხარისხი, დგუშის სვლის სიგრძე

განმარტება:

ძრავის ძირითად მახასიათებლებს წარმოადგენენ: ეფექტური სიმძლავრე, მაბრუნე მომენტი, სანავი კამერის მოცულობა, სანავის საათური ხარჯი და სანავის ხვედრითი ხარჯი.

აგრეგატის მანევრულობა ითვალისწინებს:

1

ა) მოძრაობის სიჩქარეს; ბ) მობრუნების რადიუსს; გ) გადაბრუნებისადმი მდგრადობას

2

ა) სატრანსპორტო სიჩქარეს; ბ) მოძრაობის მდგრადობას; გ) მართვადობას; დ) გამავლობას

3

ა) მოხვევის უნარს; ბ) მოძრაობის მდგრადობას; გ) მართვადობას; დ) გამავლობას

4

ა) წევით სიმძლავრეს; ბ) მოძრაობის მდგრადობას; გ) მართვადობას

განმარტება:

აგრეგატის მანევრულობა ითვალისწინებს: ა. მოხვევის უნარს; ბ. მოძრაობის მდგრადობას; გ. მართვადობას; დ. გამავლობას.

მუშა სვლების მიმართულების მიხედვით აგრეგატის მოძრაობის სახეებია:

1

მაქოსებრი, კომბინირებული და საქცევური

2

საქცევური და წრიული

3

დიაგონალური და საქცევური

4

საქცევური, დიაგონალური და წრიული

ბანმარტიბა:

მუშა სვლების მიმართულების მიხედვით აგრეგატის მოძრაობის სახეებია: მაქოსებრი, კომბინირებული და საქცევური.

მანქანათა ტექნიკური დათვალიერება (შემოწმება) წარმოადგენს:

1

მანქანის ტექნიკური მდგომარეობის გამოკვლევის პროცესს კვანძების დაშლის გარეშე, რის საფუძველზედაც კეთდება დასკვნა მანქანის ფაქტიური ტექნიკური მდგომარეობის შესახებ

2

მანქანის ტექნიკური მომსახურების შემდეგ მის შემოწმებას საკონტროლო გავლისას

3

მანქანის ძირითადი კვანძების მდგომარეობის დადგენას გარეგანი მონაცემების საფუძველზე

4

მანქანის ტექნიკური მდგომარეობის გამოკვლევის პროცესს კვანძების დაშლის გარეშე, რის საფუძველზედაც კეთდება დასკვნა მანქანის ჩამოწერის შესახებ

ბანმარტიბა:

მანქანათა ტექნიკური დათვალიერება (შემოწმება) წარმოადგენს მანქანის ტექნიკური მდგომარეობის გამოკვლევის პროცესს კვანძების დაშლის გარეშე, რის საფუძველზედაც კეთდება დასკვნა მანქანის ფაქტიური ტექნიკური მდგომარეობის შესახებ.

თემა 23:

საცხოვრებელი ზონა, სამარშრუტო
ტრანსპორტის პრიორიტეტი

თუ ხილვადობის ზონაში არ არის ქვეითთა გადასასვლელი ან გზაჯვარედინი, ქვეითის გზაზე გადასვლა ნებადართულია გზის სავალი ნაწილის ღერძის პერპენდიკულარულად, იმ მონაკვეთში, სადაც:

1

გამყოფი ზოლია და გზა ორივე მხრიდან კარგად ჩანს

2

არ არის გამყოფი ზოლი ან ღობურა და გზა ორივე მხრიდან კარგად ჩანს

ბანმარტივა:

„საგზაო მოძრაობის შესახებ“ საქართველოს კანონის 24-ე მუხლის მე-8 პუნქტის თანახმად, თუ ხილვადობის ზონაში არ არის ქვეითთა გადასასვლელი ან გზაჯვარედინი, გზაზე გადასვლა ნებადართულია გზის სავალი ნაწილის ღერძის პერპენდიკულარულად, იმ მონაკვეთში, სადაც არ არის გამყოფი ზოლი ან ღობურა და გზა ორივე მხრიდან კარგად ჩანს.



აქვთ თუ არა უფლება საცხოვრებელ ზონაში მოძრავ ქვეითებს უსაფუძვლოდ შეაფერხონ თეთრი ავტომობილის მოძრაობა?

1

აქვთ უფლება, ვინაიდან საცხოვრებელ ზონაში ქვეითს უპირატესობა აქვს სხვა საგზაო მოძრაობის მონაწილეების მიმართ

2

არ აქვთ უფლება

ბანმარტივა:

„საგზაო მოძრაობის შესახებ“ საქართველოს კანონის 44-ე მუხლის პირველი პუნქტის „დ“ ქვეპუნქტის თანახმად, შესაბამისი ნიშნით აღნიშნულ საცხოვრებელ ზონებში, ქვეითმა უსაფუძვლოდ არ უნდა შეაფერხოს ტრანსპორტის მოძრაობა. ამავე კანონის პირველი დანართის მე-5 თავის (განსაკუთრებული მითითებების ნიშნები) 5.21 პუნქტის თანახმად საგზაო ნიშანი 5.21 „საცხოვრებელი ზონა“ - აღნიშნავს ტერიტორიას (ზონას) სადაც მოქმედებს საცხოვრებელ ზონაში მოძრაობისათვის დადგენილი წესები. ნიშანი იდგმება ასეთი საცხოვრებელი ზონის ყველა შესასვლელში.



საცხოვრებელ ზონაში მსუბუქი ავტომობილის მძღოლს უფლება აქვს იმოძრაოს არაუმეტეს:

1

20 კმ/სთ სიჩქარით

2

40 კმ/სთ სიჩქარით

3

60 კმ/სთ სიჩქარით

ბანმარტეზა:

„საგზაო მოძრაობის შესახებ“ საქართველოს კანონის 33-ე მუხლის მე-6 პუნქტის თანახმად, თუ ამ კანონით სხვა რამ არ არის დადგენილი, დასახლებულ პუნქტში ნებადართულია სატრანსპორტო საშუალების მოძრაობა არაუმეტეს 60 კმ/სთ სიჩქარით, ხოლო საცხოვრებელ ზონაში - არაუმეტეს 20 კმ/სთ სიჩქარით. ამავე კანონის 44-ე მუხლის პირველი პუნქტის „ბ“ ქვეპუნქტის თანახმად, შესაბამისი ნიშნით აღნიშნულ საცხოვრებელ ზონებში, მძღოლი უნდა გადაადგილდეს არაუმეტეს 20კმ/სთ სიჩქარით. ამავე კანონის პირველი დანართის მე-5 თავის (განსაკუთრებული მითითებების ნიშნები) 5.21 პუნქტის თანახმად საგზაო ნიშანი 5.21 „საცხოვრებელი ზონა“ - აღნიშნავს ტერიტორიას (ზონას) სადაც მოქმედებს საცხოვრებელ ზონაში მოძრაობისათვის დადგენილი წესები. ნიშანი იდგმება ასეთი საცხოვრებელი ზონის ყველა შესასვლელში.

ქვემოთ ჩამოთვლილი რომელი ქმედების განხორციელება არ არის აკრძალული ქვეითთა ზონებად გამოცხადებულ ადგილებში და საცხოვრებელ ზონებში?

1

ავტოსატრანსპორტო საშუალებათა გამჭოლი მოძრაობა

2

სასწავლო სვლა

3

ჩართული ძრავით სატრანსპორტო საშუალების დგომა

4

იმ ავტომობილით გადაადგილება, რომლის კონსტრუქციული სიჩქარე აღემატება 120 კმ/სთ

ბანმარტეზა:

„საგზაო მოძრაობის შესახებ“ საქართველოს კანონის 44-ე მუხლის მე-3 პუნქტის თანახმად, ქვეითთა ზონად გამოცხადებულ ადგილზე და საცხოვრებელ ზონაში აკრძალულია გამჭოლი მოძრაობა, სასწავლო სვლა და ჩართული ძრავითი დგომა; ამასთანავე, ქვეითს უპირატესობა აქვს სხვა საგზაო მოძრაობის მონაწილეების მიმართ.

ქვეითთა ზონებად გამოცხადებულ ადგილებში და საცხოვრებელ ზონებში სხვა საგზაო მოძრაობის მონაწილეთა მიმართ მოძრაობის უპირატესობა ენიჭება:

1

მძღოლებს

2

ქვეითებს

ბანმარტეზა:

„საგზაო მოძრაობის შესახებ“ საქართველოს კანონის 44-ე მუხლის მე-3 პუნქტის თანახმად, ქვეითთა ზონად გამოცხადებულ ადგილზე და საცხოვრებელ ზონაში აკრძალულია გამჭოლი მოძრაობა, სასწავლო სვლა და ჩართული ძრავითი დგომა; ამასთანავე, ქვეითს უპირატესობა აქვს სხვა საგზაო მოძრაობის მონაწილეების მიმართ.



I



II



III



IV

მოცემული საგზაო ნიშნების კომბინაციიდან რომელი იდგმება დაუსახლებელ პუნქტში, რკინიგზის უშლავაუზო გადასასვლელამდე, 150-300 მეტრის მანძილზე, გზის მარცხენა მხარეს?

1

I

2

II

3

III

4

IV

ბანმარტეზა:

„საგზაო მოძრაობის შესახებ“ საქართველოს კანონის პირველი დანართის პირველი თავის (მაფრთხილებელი ნიშნები) პენიშვნის „ა“, „ბ“ და „ვ“ ქვეპუნქტების თანახმად: ა) 1.1 „რკინიგზის შლავაუზმიანი გადასასვლელი“ და 1.2 „რკინიგზის უშლავაუზო გადასასვლელი“ ნიშნები დაუსახლებელ პუნქტში იდგმება სახიფათო მონაკვეთის დასაწყისამდე 150–300 მეტრ მანძილზე; ბ) 1.1 „რკინიგზის შლავაუზმიანი გადასასვლელი“, 1.2 „რკინიგზის უშლავაუზო გადასასვლელი“, 1.10 „გასახსნელი ხიდი“, 1.11 „სანაპიროზე გასასვლელი“, 1.23 „ქვეითა გადასასვლელი“, 1.24 „ბავშვები“ და 1.26 „საგზაო სამუშაოები“ ნიშნები მეორდება დაუსახლებელ პუნქტში, ხოლო 1.24 და 1.26 ნიშნები - დასახლებულ პუნქტშიც. მეორე ნიშანი იდგმება სახიფათო მონაკვეთის დასაწყისიდან არანაკლებ 50 მეტრის მანძილზე; ვ) 1.4.1-1.4.3 „რკინიგზის გადასასვლელთან მიახლოება“ ნიშნები იდგმება გზის მარჯვენა მხარეს, ხოლო 1.4.4-1.4.6 „რკინიგზის გადასასვლელთან მიახლოება“ ნიშნები - მარცხენა მხარეს. 1.4.1 და 1.4.4 ნიშნები იდგმება მოძრაობის მიმართულებით ძირითად და დუბლირებულ 1.1 ან 1.2 ნიშნებთან ერთად. ნიშნები 1.4.3 და 1.4.6 იდგმება მოძრაობის მიმართულებით განმეორებით 1.1 ან 1.2 ნიშნებთან, ხოლო ნიშნები 1.4.2 და 1.4.5 - დამოუკიდებლად, თანაბარ დაშორებაზე ძირითად და განმეორებითი 1.1 ან 1.2 ნიშნებს შორის.



I



II



III



IV

მოცემული საგზაო ნიშნებიდან რომელი აღნიშნავს სანაპიროზე ან წყალსაცავის ნაპირზე გასასვლელს?

1

მხოლოდ I და II

2

მხოლოდ II

3

მხოლოდ III

4

მხოლოდ I და IV

განმარტება:

„საგზაო მოძრაობის შესახებ“ საქართველოს კანონის პირველი დანართის პირველი თავის (მაფრთხილებელი ნიშნები) 1.11 პუნქტის თანახმად საგზაო ნიშანი 1.11 „სანაპიროზე გასასვლელი“ - აღნიშნავს სანაპიროზე ან წყალსაცავის ნაპირზე გასასვლელს.



I



II



III



IV

მოცემული საგზაო ნიშნებიდან, რომელი აღნიშნავს გზის მონაკვეთს სახიფათო მოსახვევებით?

1

I

2

II

3

III

4

IV

ბანმარტუბა:

„საგზაო მოძრაობის შესახებ“ საქართველოს კანონის პირველი დანართის პირველი თავის (მაფრთხილებელი ნიშნები) 1.13.1 და 1.13.2 პუნქტების თანახმად საგზაო ნიშნები 1.13.1, 1.13.2 „სახიფათო მოსახვევები“ - აღნიშნავს გზის მონაკვეთს სახიფათო მოსახვევებით: 1.13.1 – პირველი მოსახვევით მარჯვნივ, 1.13.2 – პირველი მოსახვევით მარცხნივ.



I



II



III



IV

მოცემული საგზაო ნიშნებიდან რომელი აფრთხილებს ციცაბოაღმართიან გზის მონაკვეთთან მიახლოების თაობაზე?

1

I

2

II

3

III

4

IV

განმარტება:

„საგზაო მოძრაობის შესახებ“ საქართველოს კანონის პირველი დანართის პირველი თავის (მაფრთხილებელი ნიშნები) 1.15 პუნქტის თანახმად საგზაო ნიშანი 1.15 „ციცაბო აღმართი“- იძლევა გაფრთხილებას ციცაბოაღმართიან გზის მონაკვეთთან მიახლოების თაობაზე.



I



II



III



IV

მოცემული საგზაო ნიშნებიდან რომელი აღნიშნავს გზის მონაკვეთს, რომლის სავალი ნაწილის სიგანე ვიწროვდება მარცხენა მხრიდან?

1

I

2

II

3

III

4

IV

განმარტება:

„საგზაო მოძრაობის შესახებ“ საქართველოს კანონის პირველი დანართის პირველი თავის (მაფრთხილებელი ნიშნები) 1.21.1-1.21.3 პუნქტების თანახმად საგზაო ნიშნები 1.21.1–1.21.3 „გზის შევიწროება“ - აღნიშნავს გზის მონაკვეთს, რომლის სავალი ნაწილის სიგანე ვიწროვდება. 1.21.1 - ორივე მხრიდან; 1.21.2 - მარჯვნიდან; 1.21.3 - მარცხნიდან.



I



II



III



IV

მოცემული საგზაო ნიშნებიდან რომელი აღნიშნავს გზის მონაკვეთს, რომელიც გადის პირუტყვის (საქონლის) სადგომთან, ფერმებთან ან/და პირუტყვის (საქონლის) მუდმივი გადარეკვის ადგილთან, სადაც მოსალოდნელია მათი სავალ ნაწილზე გამოჩენა?

1

I

2

II

3

III

4

IV

განმარტება:

„საგზაო მოძრაობის შესახებ“ საქართველოს კანონის პირველი დანართის პირველი თავის (მაფრთხილებელი ნიშნები) 1.27 პუნქტის თანახმად საგზაო ნიშანი 1.27 „პირუტყვის გადარეკვა“ - გზის მონაკვეთი, რომელიც გადის პირუტყვის (საქონლის) სადგომთან, ფერმასთან ან/და პირუტყვის (საქონლის) მუდმივი გადარეკვის ადგილთან, სადაც მოსალოდნელია მისი სავალ ნაწილზე გამოჩენა.



I



II



III



IV

მოცემული საგზაო ნიშნებიდან რომელი აღნიშნავს ნაკრძალთან, სანადირო მეურნეობასთან, ტყის მასივთან გამავალ გზის მონაკვეთებს ან სხვა უბნებს, სადაც მოსალოდნელია გარეული ცხოველების გამოჩენა?

1

I

2

II

3

III

4

IV

განმარტება:

„საგზაო მოძრაობის შესახებ“ საქართველოს კანონის პირველი დანართის პირველი თავის (მაფრთხილებელი ნიშნები) 1.28 პუნქტის თანახმად საგზაო ნიშანი 1.28 „გარეული ცხოველები“ - ნაკრძალთან, სანადირო მეურნეობასთან, ტყის მასივთან გამავალი გზის მონაკვეთთან სხვა უბანი, სადაც მოსალოდნელია გარეული ცხოველების გამოჩენა.



I



II



III



IV

მოცემული საგზაო ნიშნებიდან რომელი აღნიშნავს გვირაბს, რომელშიც არ არსებობს ხელოვნური განათება ან რომლის შესასვლელი პორტალის ხილვადობა, ადგილის რელიეფის გამო, 150 მ-ზე ნაკლებია?

1

I

2

II

3

III

4

IV

განმარტება:

„საგზაო მოძრაობის შესახებ“ საქართველოს კანონის პირველი დანართის პირველი თავის (მაფრთხილებელი ნიშნები) 1.32 პუნქტის თანახმად საგზაო ნიშანი 1.32 „გვირაბი“ - აღნიშნავს გვირაბს, რომელშიც არ არსებობს ხელოვნური განათება ან რომლის შესასვლელი პორტალის ხილვადობა, ადგილის რელიეფის გამო, 150 მ-ზე ნაკლებია.

ჩასასხდომი ბაქანის არ არსებობის შემთხვევაში, სამარშრუტო სატრანსპორტო საშუალებებისა და ტაქსის მოცდა ნებადართულია:

1

მხოლოდ სავალი ნაწილის უკიდურეს მარჯვენა მხარეს

2

მხოლოდ სავალი ნაწილის შუაში დაყენებულ უსაფრთხოების კუნძულზე

3

მხოლოდ ტროტუარზე ან გვერდულაზე

4

ამ ბილეთში ჩამოთვლილ ნებისმიერ ადგილას

განმარტება:

„საგზაო მოძრაობის შესახებ“ საქართველოს კანონის 24-ე მუხლის მე-13 პუნქტის „ თანახმად, სამარშრუტო სატრანსპორტო საშუალებისა და ტაქსის მოცდა ნებადართულია მხოლოდ გზის სავალი ნაწილის შედარებით ამაღლებულ ჩასასხდომ ბაქანზე, ხოლო მისი არარსებობისას – ტროტუარზე ან გვერდულაზე.

ტრაქტორების ტექნიკური მომსახურების პერიოდულობა ამჟამინდელი ნორმატივების მიხედვით შეადგენს:

1

ტმ-1 – 100 ძრ.სთ; ტმ-2 – 400 ძრ.სთ; ტმ-3 – 1600 ძრ.სთ

2

ტმ-1 – 60 ძრ.სთ; ტმ-2 – 240 ძრ.სთ; ტმ-3 – 960 ძრ.სთ

3

ტმ-1 – 200 ძრ.სთ; ტმ-2 – 800 ძრ.სთ; ტმ-3 – 2400 ძრ.სთ

4

ტმ-1 – 50 ძრ.სთ; ტმ-2 – 200 ძრ.სთ; ტმ-3 – 800 ძრ.სთ

განმარტება:

ტრაქტორების ტექნიკური მომსახურების პერიოდულობა ამჟამინდელი ნორმატივების მიხედვით შეადგენს: - ტმ-1 – 60 ძრ.სთ; - ტმ-2 – 240 ძრ.სთ; - ტმ-3 – 960 ძრ.სთ.

საერთაშორისო სტანდარტით ტრაქტორებს უტარდებათ:

1

ყოველი ცვლის, პერიოდული და სეზონური ტექნიკური მომსახურება, მიმდინარე რემონტი და კაპიტალური რემონტი

2

ყოველი ცვლის და სეზონური ტექნიკური მომსახურება, მიმდინარე რემონტი და კაპიტალური რემონტი

3

ყოველი ცვლის, პერიოდული და სეზონური ტექნიკური მომსახურება, აგრეთვე მიმდინარე რემონტი

4

პერიოდული და სეზონური ტექნიკური მომსახურება, მიმდინარე რემონტი და კაპიტალური რემონტი

ბანმარტეხა:

საერთაშორისო სტანდარტით ტრაქტორებს უტარდებათ ყოველი ცვლის, პერიოდული და სეზონური ტექნიკური მომსახურება, მიმდინარე რემონტი და კაპიტალური რემონტი.

ღია არხების განმენდა წარმოებს:

1

აქტიური და პასიური მუშა ორგანოებიანი არხსაწმენდი მანქანებით

2

უწყვეტი ქმედების არხსაწმენდი მანქანით

3

ფრეზული არხსაწმენდი მანქანებით

ბანმარტეხა:

ღია არხების განმენდა წარმოებს აქტიური და პასიური მუშა ორგანოებიანი არხსაწმენდი მანქანებით.

ღია არხების გაყვანა წარმოებს:

1

მხოლოდ აქტიური და გუთნისებური
არხსათხრელი მანქანებით

2

მხოლოდ აქტიური და კომბინირებული მუშა
ორგანოიანი არხსათხრელი მანქანებით

3

როგორც აქტიური და კომბინირებული, ასევე
გუთნისებური მუშა ორგანოიანი
არხსათხრელი მანქანებით

განმარტება:

ღია არხების გაყვანა წარმოებს როგორც აქტიური და კომბინირებული, ასევე გუთნისებური მუშა ორგანოიანი არხსათხრელი მანქანებით.

უწყვეტი ქმედების არხსაწმენდი მანქანის ციკხვებს შორის მანძილი აიღება შემდეგ ზღვრებში:

1

0,2 მეტრიდან 0,4 მეტრამდე

2

0,4 მეტრიდან 0,6 მეტრამდე

3

0,6 მეტრიდან 1,0 მეტრამდე

განმარტება:

უწყვეტი ქმედების არხსაწმენდი მანქანის ციკხვებს შორის მანძილი აიღება 0,2 მეტრიდან 0,4 მეტრამდე ზღვრებში.

კავალირების მოსწორება წარმოებს:

1

ბულდოზერის ფრთის საშუალებით

2

ერთციცხვიანი ექსკავატორით

3

ფრეზული მუშა ორგანოთი

განმარტება:

კავალირების მოსწორება წარმოებს ბულდოზერის ფრთის საშუალებით.არხის ფერდისა და ფსკერის მოსწორება წარმოებს პასიური დანით.

თემა 24:

ბუქსირება

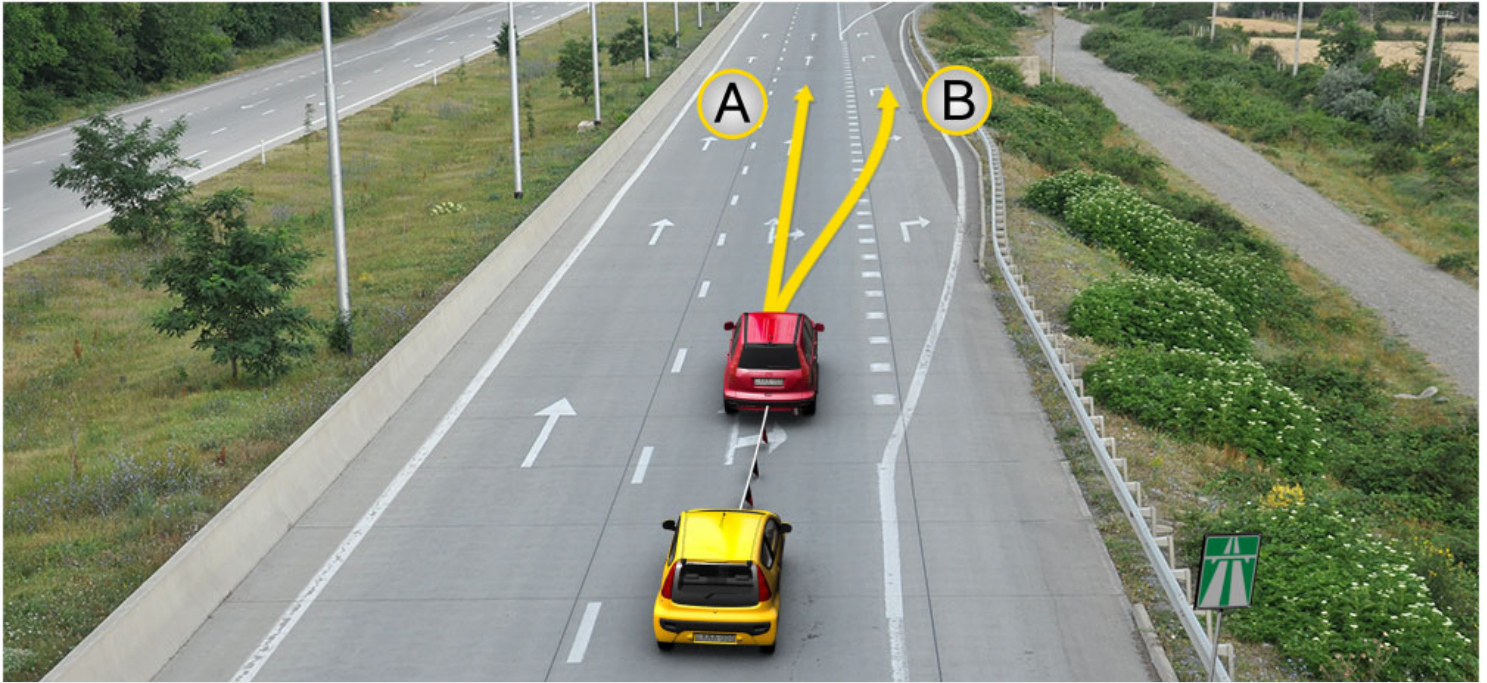

ავტომაგისტრალზე მწყობრიდან გამოსული ავტომობილის ბუქსირება ხდება თვითნაკეთი მოწყობილობით (თოკით). მობუქსირე სატრანსპორტო საშუალების მძღოლს უფლება აქვს იმოძრაოს:

1

მხოლოდ A მიმართულებით

2

მხოლოდ B მიმართულებით

3

როგორც A, ასევე B მიმართულებით

ბანმარტივა:

„საგზაო მოძრაობის შესახებ“ საქართველოს კანონის 38-ე მუხლის მე-4 პუნქტის თანახმად, თვითნაკეთი მოწყობილობით ბუქსირებულ სატრანსპორტო საშუალებას ეკრძალება ავტომაგისტრალზე შესვლა. თვითნაკეთი მოწყობილობით ბუქსირებულმა გაუმართავმა სატრანსპორტო საშუალებამ, რომელიც ავტომაგისტრალზე მწყობრიდან გამოვიდა, ავტომაგისტრალი უახლოეს გამოსასვლელზე უნდა დატოვოს. ამ პუნქტით გათვალისწინებულ თვითნაკეთი მოწყობილობაში იგულისხმება თოკი, მავთული და სხვა მსგავსი საშუალება.

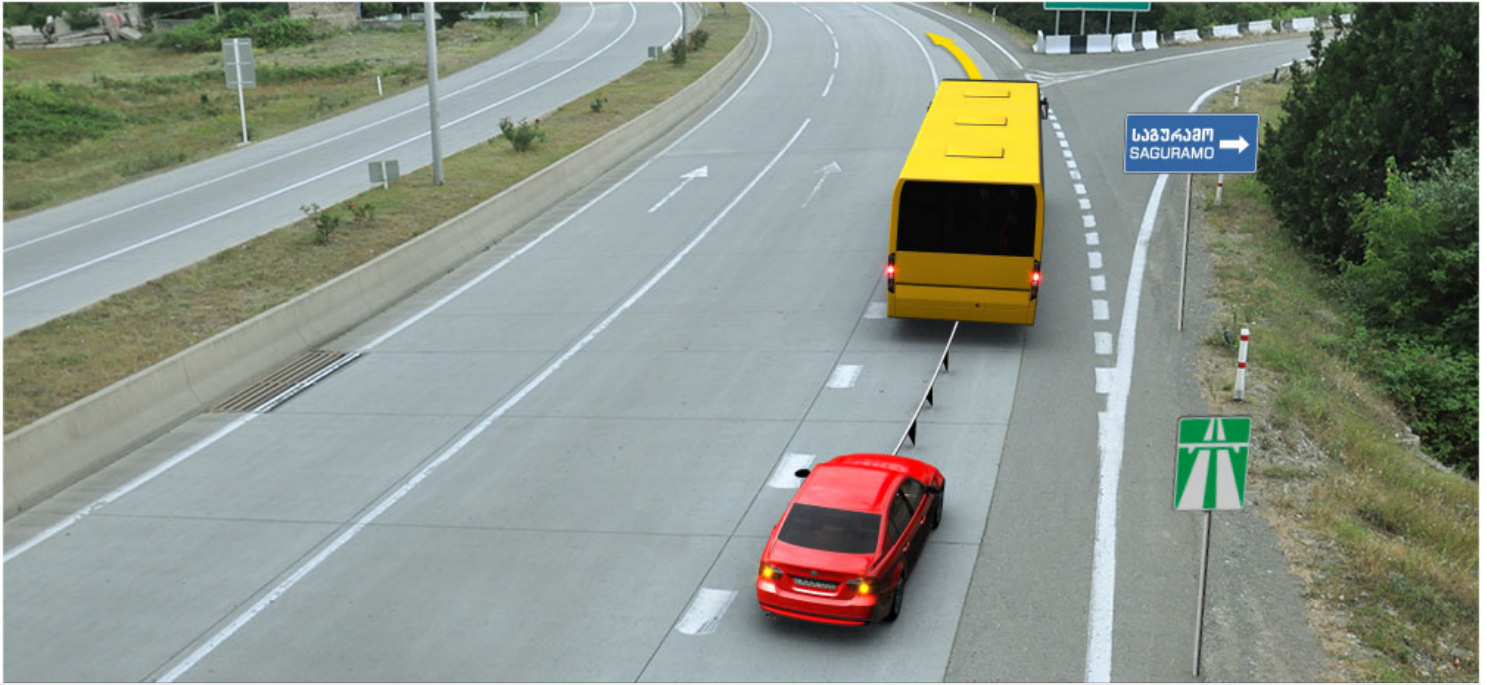

აქვს თუ არა უფლება მანქანის მძღოლს გააგრძელოს მოძრაობა ისრის მიმართულებით, თუ ბუქსირება ხდება თვითნაკვეთი მონყობილობით (თოკით)?

1

აქვს უფლება

2

არ აქვს უფლება

განმარტება:

„საგზაო მოძრაობის შესახებ“ საქართველოს კანონის 38-ე მუხლის მე-4 პუნქტის თანახმად, თვითნაკვეთი მონყობილობით ბუქსირებულ სატრანსპორტო საშუალებას ეკრძალება ავტომაგისტრალზე შესვლა. თვითნაკვეთი მონყობილობით ბუქსირებულმა გაუმართავმა სატრანსპორტო საშუალებამ, რომელიც ავტომაგისტრალზე მწყობრიდან გამოვიდა, ავტომაგისტრალი უახლოეს გამოსასვლელზე უნდა დატოვოს. ამ პუნქტით გათვალისწინებულ თვითნაკვეთი მონყობილობაში იგულისხმება თოკი, მავთული და სხვა მსგავსი საშუალება.



არღვევს თუ არა ისრის მიმართულებით მოძრავი მობუქსირე ავტომობილის მძღოლი მექანიკური სატრანსპორტო საშუალების ბუქსირებისათვის დადგენილ მოთხოვნებს?

1

არღვევს

2

არ არღვევს

განმარტება:

„საგზაო მოძრაობის შესახებ“ საქართველოს კანონის 45-ე მუხლის მე-6 პუნქტის „ბ“ ქვეპუნქტის თანახმად, აკრძალულია ბუქსირება, ორი ან მეტი მექანიკური სატრანსპორტო საშუალებისა, აგრეთვე მექანიკური სატრანსპორტო საშუალებისა, რომელსაც ორი ან მეტი მისაბმელი აქვს.



რომელი ავტომობილის მძღოლი არღვევს საგზაო მოძრაობის წესებს, თუ ტრაქტორი მოძრაობს 50კმ/სთ სიჩქარით, ხოლო სატვირთო ავტომობილი ახორციელებს გასწრებას?

1

მხოლოდ ტრაქტორის მძღოლი

2

მხოლოდ სატვირთო ავტომობილის მძღოლი

3

როგორც ტრაქტორის, ასევე სატვირთო ავტომობილის მძღოლი

განმარტება:

„საგზაო მოძრაობის შესახებ“ საქართველოს კანონის 33-ე მუხლის მე-8 პუნქტის „ა“ და „დ“ ქვეპუნქტების თანახმად, თუ ამ კანონით სხვა რამ არ არის დადგენილი, დასახლებულ ან დაუსახლებელ პუნქტში ნებადართულია: ა) „T“ და „S“ კატეგორიების სატრანსპორტო საშუალებების მოძრაობა ყველა გზაზე არაუმეტეს 40 კმ/სთ სიჩქარით; დ) იმ მექანიკური სატრანსპორტო საშუალებების მოძრაობა, რომელიც ახორციელებს სხვა მექანიკური სატრანსპორტო საშუალებების ბუქსირებას, არაუმეტეს 50 კმ/სთ სიჩქარით.

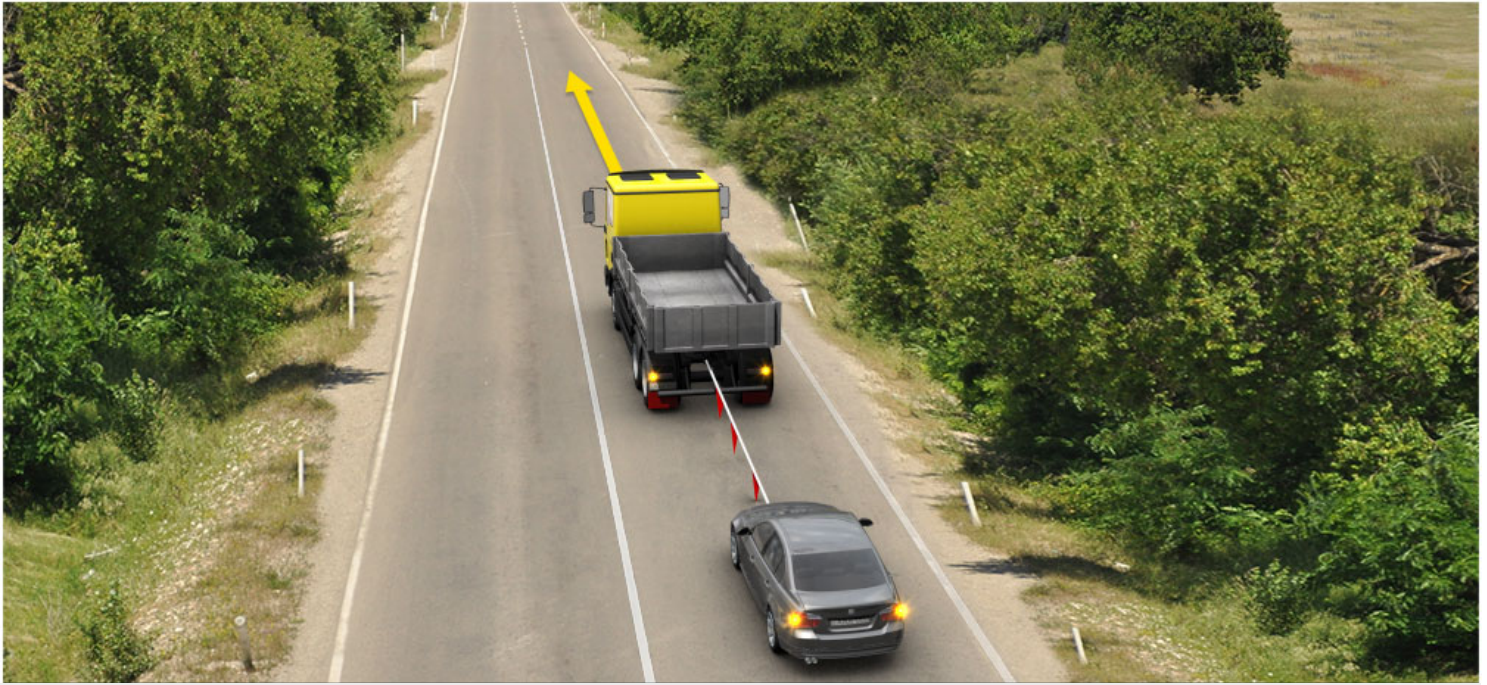

დასაშვებია თუ არა, გაუმართავი საჭის მართვის შექანიზმის მქონე მსუბუქი ავტომობილის მოცემული ხერხით ბუქსირება?

1

დასაშვებია

2

არ არის დასაშვები

განმარტება:

„საგზაო მოძრაობის შესახებ“ საქართველოს კანონის 45-ე მუხლის მე-6 პუნქტის „ა“ ქვეპუნქტის თანახმად, აკრძალულია ბუქსირება ხისტი ან მოქნილი გადაბმით, იმ შექანიკური სატრანსპორტო საშუალებისა, რომლის საჭის მართვის შექანიზმი გაუმართავია.

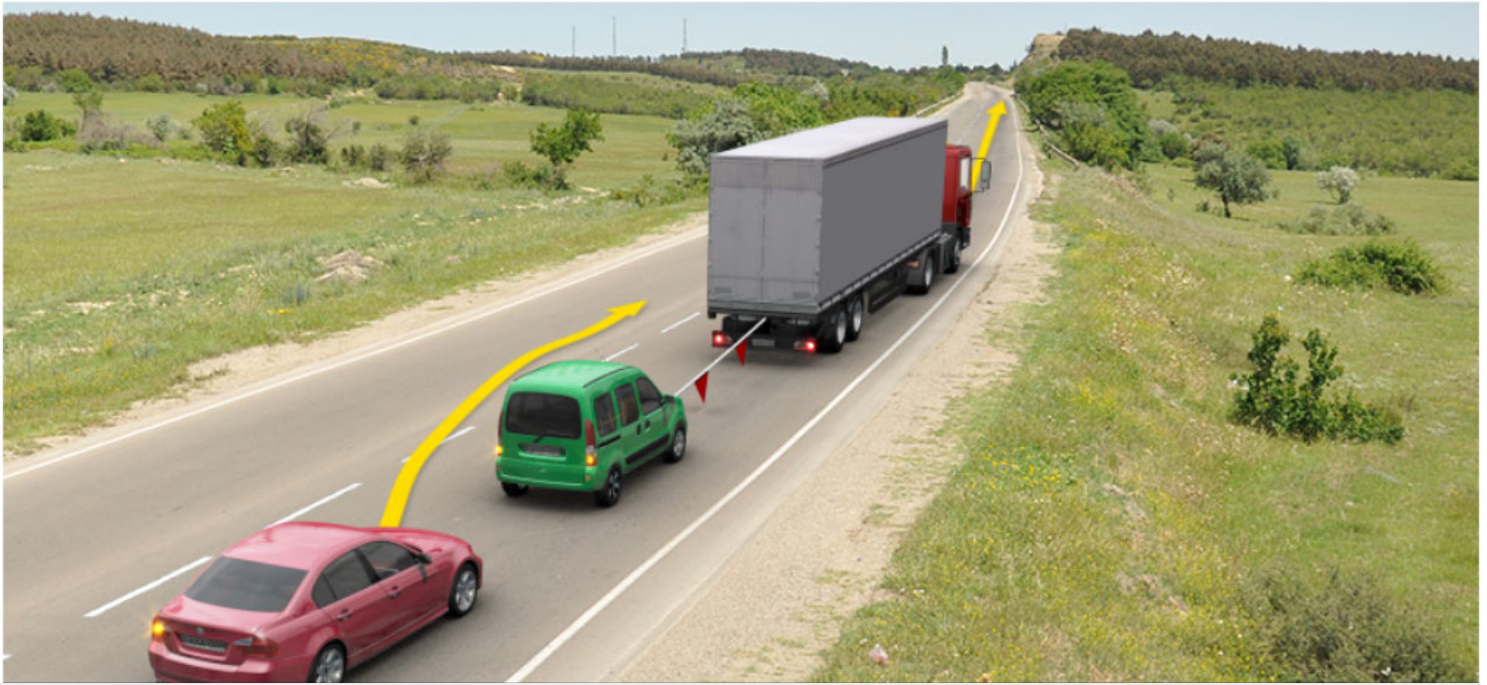

რომელი ავტომობილის მძღოლი დაარღვევს საგზაო მოძრაობის წესებს ისრის მიმართულებით მოძრაობის შემთხვევაში?

1

მობუქსირე ნახევარმისაბმელიანი საწვარას მძღოლი

2

წითელი მსუბუქი ავტომობილის მძღოლი

განმარტება:

„საგზაო მოძრაობის შესახებ“ საქართველოს კანონის 45-ე მუხლის პირველი პუნქტის თანახმად, დასაშვებია მექანიკური სატრანსპორტო საშუალებით (მისაბმელის გარეშე) სხვა მექანიკური სატრანსპორტო საშუალების ბუქსირება ამ კანონით დადგენილი წესით.

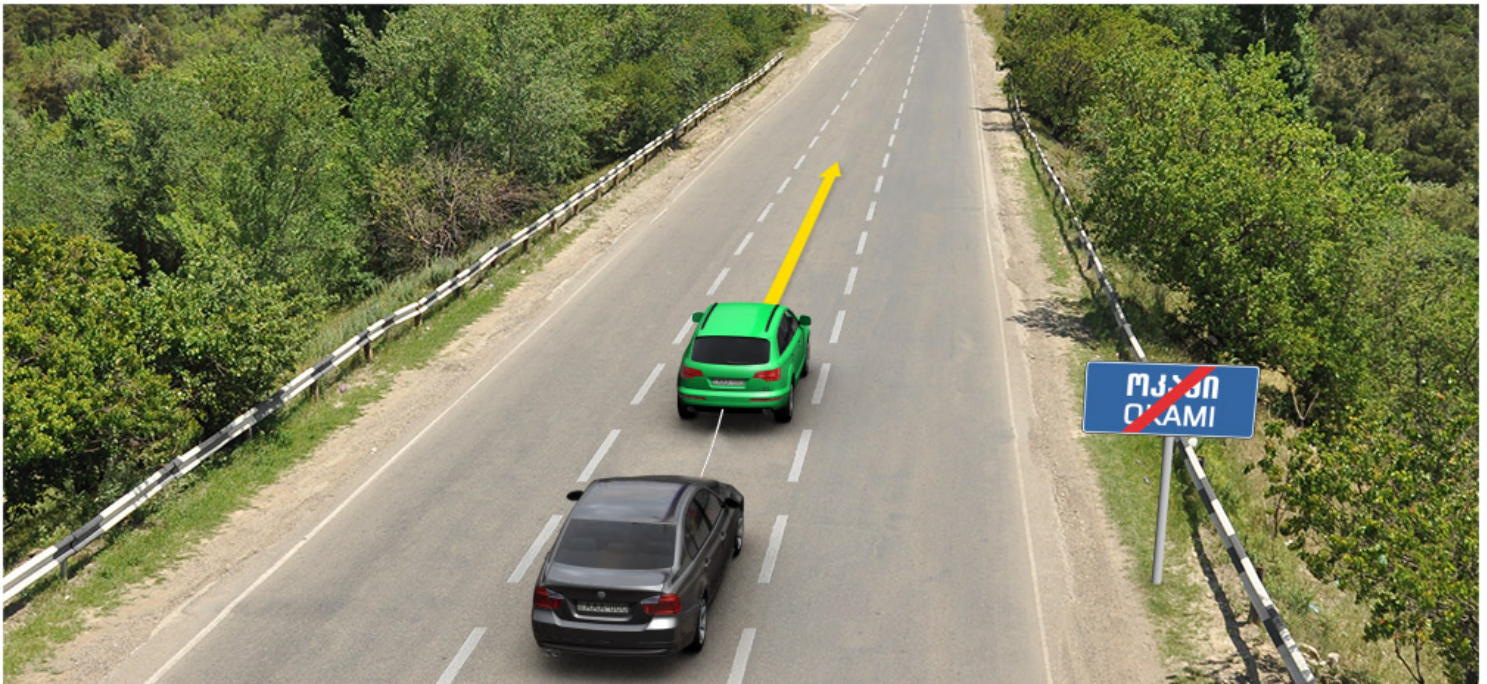

მოცემულ სიტუაციაში საგზაო მოძრაობის წესების რამდენი მოთხოვნაა დარღვეული, თუ მოქნილი გადამხმით ბუქსირებული შემადგენლობა მოძრაობს 50 კმ/სთ სიჩქარით, ხოლო მათ შორის მანძილი 5 მეტრია?

1

ორი

2

სამი

3

ოთხი

4

ხუთი

ბანმარტუბა:

„საგზაო მოძრაობის შესახებ“ საქართველოს კანონის 45-ე მუხლის მე-7, მე-8 და მე-9 პუნქტების თანახმად: 7. დღე-ღამის ნებისმიერ პერიოდში მობუქსირე მექანიკურ სატრანსპორტო საშუალებას ჩართული უნდა ჰქონდეს ახლო განათების ფარები, საბუქსირო მექანიკურ სატრანსპორტო საშუალებას ჩართული უნდა ჰქონდეს საავარიო შუქსიგნალიზაცია, ხოლო მისი არარსებობის ან გაუმართაობის შემთხვევაში ამ ტრანსპორტის უკანა ნაწილზე უნდა დამაგრდეს საავარიო გაჩერების ნიშანი. 8. მექანიკური სატრანსპორტო საშუალების ბუქსირებისას საბუქსირო (შემაერთებელი) მოწყობილობა აღნიშნული უნდა იქნეს ალმებით ან სხვა გამაფრთხილებელი მოწყობილობით, ისე, რომ ადვილი შესამჩნევი იყოს სხვა საგზაო მოძრაობის მონაწილისათვის დღე-ღამის ნებისმიერ პერიოდში. 9. მექანიკური სატრანსპორტო საშუალების ბუქსირებისას დრეკადი შემაერთებელი რგოლების აღსანიშნავად გამოიყენება ალმები, გამაფრთხილებელი მოწყობილობა ან 200X200 მმ ზომის დაფა, რომელზედაც დიაგონალურადაა დახაზული 50 მმ სიგანის ურთიერთმონაცვლე წითელი და თეთრი ზოლები შუქამრეკლი ზედაპირით. დრეკად შემაერთებელ რგოლზე მაგრდება არანაკლებ ორი გამაფრთხილებელი მოწყობილობა (ალამი). ამავე კანონის 31-ე მუხლის მე-11 პუნქტის თანახმად, დაუსახლებელ პუნქტში, აგრეთვე დასახლებულ პუნქტში გზის სავალი ნაწილის იმ მონაკვეთზე, რომელზედაც მოძრაობა ნებადართულია 80 კმ/სთ-ზე მეტი სიჩქარით, მძღოლმა უნდა იმოძრაოს სავალი ნაწილის მარჯვენა კიდედან რაც შეიძლება ახლოს. აკრძალულია მარცხენა ზოლის დაკავება, როცა მარჯვენა ზოლი თავისუფალია, გარდა დაბრკოლების შემთხვევის, მარცხნივ მოხვევის ან მობრუნების შემთხვევისა. აქ დარღვევაა: სავალ ნაწილზე განლაგება; მობუქსირე ავტომობილს არა აქვს ჩართული ახლო განათების ფარები; საბუქსიროს - ავარიული სიგნალიზაცია და საბუქსირო მოწყობილობა აღნიშნული არ არის ალმებით.

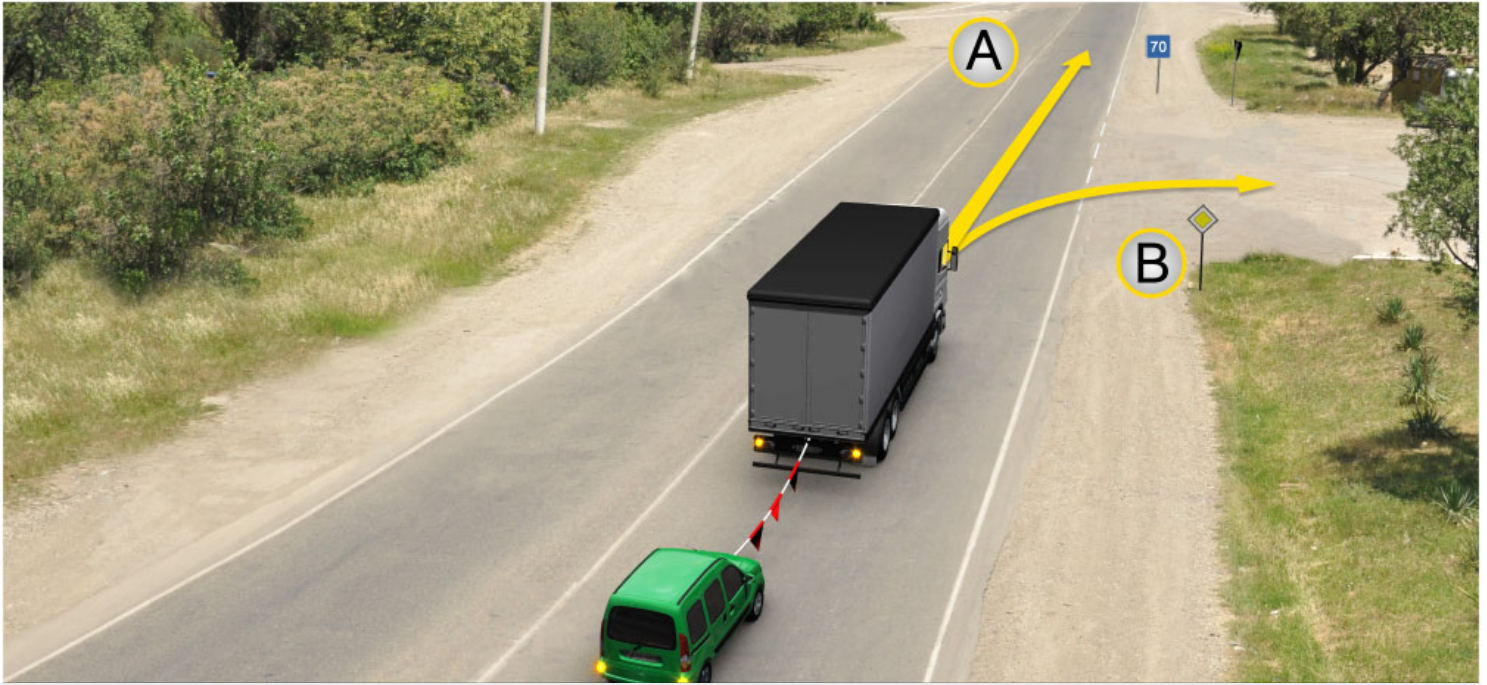

მოცემულ სიტუაციაში, მობუქსირე ავტომობილის მძღოლს მოძრაობის გაგრძელების უფლება აქვს:

1

მხოლოდ A მიმართულებით

2

მხოლოდ B მიმართულებით

3

როგორც A, ასევე B მიმართულებით

ბანმარტუბა:

„საგზაო მოძრაობის შესახებ“ საქართველოს კანონის პირველი დანართის მე-7 თავის (საინფორმაციო-მაჩვენებელი ნიშნები) 7.2 პუნქტის თანახმად საგზაო ნიშანი 7.2 „რეკომენდებული სიჩქარე“ - მიუთითებს სიჩქარეს, რომლითაც რეკომენდებულია მოძრაობა გზის მოცემულ მონაკვეთზე. ნიშანი იდგმება გზის დასაწყისში. ნიშნის მოქმედების ზონა ვრცელდება უახლოეს გზაჯვარედინამდე, ხოლო გამაფრთხილებელ ნიშანთან ერთად - სახიფათო უბნის მთელ სიგრძეზე.



მოცემულ სიტუაციაში, ევრძალება თუ არა მობუქსირე ავტომობილის მძღოლს, ისრის მიმართულებით მოძრაობა, თუ გზა მოყინულია?

1

ევრძალება

2

არა ევრძალება

განმარტება:

„საგზაო მოძრაობის შესახებ“ საქართველოს კანონის 45-ე მუხლის მე-6 პუნქტის „ე“ ქვეპუნქტის თანახმად, აკრძალულია ბუქსირება მოქნილი გადაბმით, როცა გზა მოყინულია.

დასაშვებია თუ არა მისაბმელიანი მექანიკური სატრანსპორტო საშუალებით სხვა მექანიკური სატრანსპორტო საშუალების ბუქსირება?

1

დასაშვებია

2

არ არის დასაშვები

3

დასაშვებია, მხოლოდ იმ შემთხვევაში, თუ მობუქსირე მექანიკური სატრანსპორტო საშუალების მისაბმელის ნებადართული მაქსიმალური მასა 750 კგ-ზე ნაკლებია

განმარტება:

„საგზაო მოძრაობის შესახებ“ საქართველოს კანონის 45-ე მუხლის პირველი პუნქტის თანახმად, დასაშვებია მექანიკური სატრანსპორტო საშუალებით (მისაბმელის გარეშე) სხვა მექანიკური სატრანსპორტო საშუალების ბუქსირება ამ კანონით დადგენილი წესით.

მექანიკური სატრანსპორტო საშუალების ბუქსირება შეიძლება განხორციელდეს:

1

მხოლოდ ხისტი გადაბმით

2

მხოლოდ მოქნილი გადაბმით

3

მხოლოდ ნაწილობრივი დატვირთვით

4

როგორც ხისტი, ასევე მოქნილი გადაბმით და ნაწილობრივი დატვირთვით

განმარტება:

„საგზაო მოძრაობის შესახებ“ საქართველოს კანონის 45-ე მუხლის მე-2 პუნქტის თანახმად, მექანიკური სატრანსპორტო საშუალების ბუქსირება შეიძლება განხორციელდეს ხისტი ან მოქნილი გადაბმით ან ნაწილობრივი დატვირთვით.

სავალდებულოა თუ არა, ხისტი გადაბმით ბუქსირებისას, საბუქსირო სატრანსპორტო საშუალებას მართავდეს მძღოლი, როცა გადაბმის კონსტრუქცია უზრუნველყოფს საბუქსირო სატრანსპორტო საშუალების მობუქსირე ტრანსპორტის ტრაექტორიით მიყოლას?

1

სავალდებულოა

2

არ არი სავალდებულო

ბანმარტეზა:

„საგზაო მოძრაობის შესახებ“ საქართველოს კანონის 45-ე მუხლის მე-3 პუნქტის თანახმად, მექანიკური სატრანსპორტო საშუალების ხისტი ან მოქნილი გადაბმით ბუქსირებისას საბუქსირო სატრანსპორტო საშუალებას მძღოლი უნდა მართავდეს, გარდა იმ შემთხვევისა, როცა მოძრაობისას ხისტი გადაბმის კონსტრუქცია უზრუნველყოფს საბუქსირო სატრანსპორტო საშუალების მობუქსირე სატრანსპორტო საშუალების ტრაექტორიით მიყოლას.

ხისტი ან მოქნილი გადაბმით ბუქსირებისას მგზავრთა გადაყვანა აკრძალულია:

1

მხოლოდ საბუქსირო ავტობუსით

2

მხოლოდ საბუქსირო ტროლეიბუსით

3

მხოლოდ საბუქსირო სატვირთო ავტომობილის დარით

4

როგორც საბუქსირო ავტობუსითა და ტროლეიბუსით, ასევე საბუქსირო სატვირთო ავტომობილის დარით

ბანმარტეზა:

„საგზაო მოძრაობის შესახებ“ საქართველოს კანონის 45-ე მუხლის მე-4 პუნქტის თანახმად, ხისტი ან მოქნილი გადაბმით ბუქსირებისას აკრძალულია მგზავრის გადაყვანა საბუქსირო ავტობუსით, ტროლეიბუსითა და სატვირთო ავტომობილის დარათი, ხოლო ნაწილობრივი დატვირთვით ბუქსირებისას – ადამიანის ყოფნა საბუქსირო მექანიკურ სატრანსპორტო საშუალებაში, აგრეთვე მობუქსირე სატრანსპორტო საშუალების დარაზე.

მოქნილი გადაბმით ბუქსირებისას მანძილი მობუქსირე და საბუქსირო სატრანსპორტო საშუალებებს შორის უნდა შეადგენდეს:

1

2-4 მეტრს

2

4-6 მეტრს

3

6-8 მეტრს

ბანმარტეზა:

„საგზაო მოძრაობის შესახებ“ საქართველოს კანონის 45-ე მუხლის მე-5 პუნქტის თანახმად, მობუქსირე და საბუქსირო სატრანსპორტო საშუალებებს შორის მანძილი მოქნილი გადაბმით ბუქსირებისას უნდა იყოს 4–6 მეტრი, ხოლო ხისტი გადაბმით ბუქსირებისას – არაუმეტეს 4 მეტრისა.

აკრძალულია თუ არა, იმ მექანიკური სატრანსპორტო საშუალების ბუქსირება, რომელსაც ორი მისაბმელი აქვს?

1

არ არის აკრძალული

2

აკრძალულია

ბანმარტეზა:

„საგზაო მოძრაობის შესახებ“ საქართველოს კანონის 45-ე მუხლის მე-6 პუნქტის „ბ“ ქვეპუნქტის თანახმად, ორი ან მეტი მექანიკური სატრანსპორტო საშუალებისა, აგრეთვე მექანიკური სატრანსპორტო საშუალებისა, რომელსაც ორი ან მეტი მისაბმელი აქვს.

ბუქსირება დასაშვებია:

1

მოტოციკლით, გვერდითი მისაბმელის გარეშე, აგრეთვე ასეთი მოტოციკლის ბუქსირება

2

მოქნილი გადაბმით, როცა გზები მოყინულია

3

ამ ბილეთში ჩამოთვლილი არცერთი პასუხი არ არის სწორი

განმარტება:

„საგზაო მოძრაობის შესახებ“ საქართველოს კანონის 45-ე მუხლის მე-6 პუნქტის „დ“ და „ე“ ქვეპუნქტების თანახმად, აკრძალულია ბუქსირება: დ) მოტოციკლით, გვერდითი მისაბმელის გარეშე, აგრეთვე ასეთი მოტოციკლის ბუქსირება; ე) მოქნილი გადაბმით, როცა გზა მოყინულია.

სულ მცირე, რამდენი გამაფრთხილებელი მონყობილობა (ალამი) უნდა დამაგრდეს დრეკად შემაერთებელ რგოლზე მექანიკური სატრანსპორტო საშუალების მოქნილი გადაბმით ბუქსირებისას?

1

ორი

2

სამი

3

ოთხი

განმარტება:

„საგზაო მოძრაობის შესახებ“ საქართველოს კანონის 45-ე მუხლის მე-9 პუნქტის თანახმად, მექანიკური სატრანსპორტო საშუალების ბუქსირებისას დრეკადი შემაერთებელი რგოლების აღსანიშნავად გამოიყენება ალმები, გამაფრთხილებელი მონყობილობა ან 200X200 მმ ზომის დაფა, რომელზედაც დიაგონალურადაა დახაზული 50 მმ სიგანის ურთიერთმონაცვლე წითელი და თეთრი ზოლები შექამრეკლი ზედაპირით. დრეკად შემაერთებელ რგოლზე მაგრდება არანაკლებ ორი გამაფრთხილებელი მონყობილობა (ალამი).

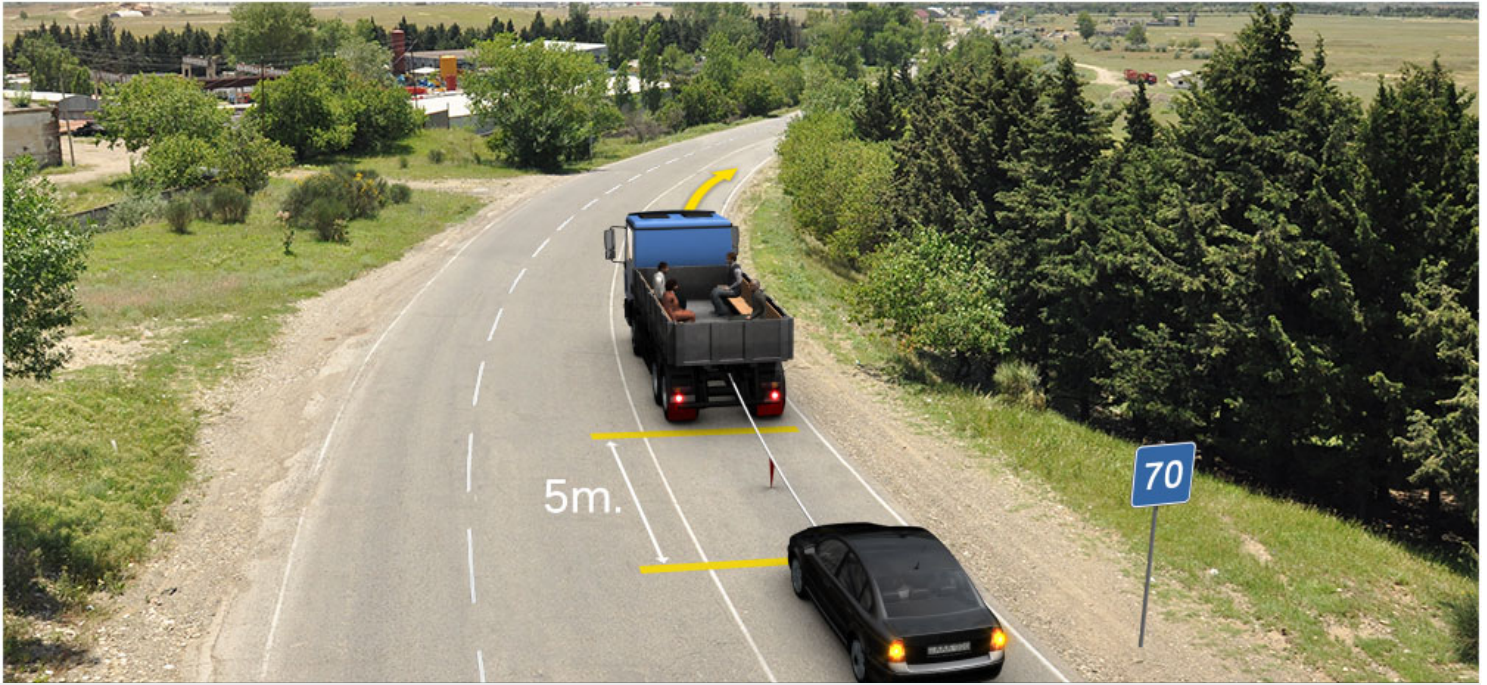

მოცემულ სიტუაციაში, რამდენ საგზაო მოძრაობის წესს არღვევს ისრის მიმართულებით მოძრავი მობუქსირე სატვირთო ავტომობილის მძღოლი, თუ იგი მოძრაობს 60 კმ/სთ სიჩქარით?

1

არც ერთს

2

ერთს

3

ორს

4

სამს

განმარტება:

„საგზაო მოძრაობის შესახებ“ საქართველოს კანონის 33-ე მუხლის მე-8 პუნქტის „დ“ ქვეპუნქტის თანახმად, თუ ამ კანონით სხვა რამ არ არის დადგენილი, დასახლებულ ან დაუსახლებელ პუნქტში ნებადართულია იმ მექანიკური სატრანსპორტო საშუალების მოძრაობა, რომელიც ახორციელებს სხვა მექანიკური სატრანსპორტო საშუალების ბუქსირებას, არაუმეტეს 50 კმ/სთ სიჩქარით. ამავე კანონის 45-ე მუხლის მე-5 პუნქტის თანახმად, მობუქსირე და საბუქსირო სატრანსპორტო საშუალებებს შორის მანძილი მოქნილი გადაბმით ბუქსირებისას უნდა იყოს 4–6 მეტრი, ხოლო ხისტი გადაბმით ბუქსირებისას – არაუმეტეს 4 მეტრისა. ამავე მუხლის მე-9 პუნქტის თანახმად, მექანიკური სატრანსპორტო საშუალების ბუქსირებისას დრეკადი შემაერთებელი რგოლების აღსანიშნავად გამოიყენება ალმები, გამაფრთხილებელი მოწყობილობა ან 200X200 მმ ზომის დაფა, რომელზედაც დიაგონალურადაა დახაზული 50 მმ სიგანის ურთიერთმონაცვლე წითელი და თეთრი ზოლები შუქმარეკლი ზედაპირით. დრეკად შემაერთებელ რგოლზე მაგრდება არანაკლებ ორი გამაფრთხილებელი მოწყობილობა (ალამი). აქ დარღვევაა: სიჩქარე და საბუქსირო მოწყობილობაზე ერთი ალამი



მოცემული საგზაო ნიშანი კრძალავს:

1

სატვირთო ავტომობილით სხვა სატრანსპორტო საშუალების გასწვრივ, მიუხედავად გასასწვრები ტრანსპორტის სიჩქარისა

2

3,5 ტონზე მეტი ნებადართული მაქსიმალური მასის მქონე სატვირთო ავტომობილით სხვა სატრანსპორტო საშუალების გასწვრივ (გარდა 30 კმ/სთ-ზე ნაკლები სიჩქარით მოძრაობისა)

3

მოცემული გზის მონაკვეთზე მსუბუქი და სატვირთო ავტომობილებით მოძრაობას

განმარტება:

„საგზაო მოძრაობის შესახებ“ საქართველოს კანონის პირველი დანართის მე-3 თავის (ამკრძალავი ნიშნები) 3.22 პუნქტის თანახმად, საგზაო ნიშანი 3.22 „სატვირთო ავტომობილით გასწვრივ აკრძალულია“ - კრძალავს 3,5 ტონაზე მეტი ნებადართული მაქსიმალური მასის მქონე სატვირთო ავტომობილით სხვა სატრანსპორტო საშუალების გასწვრივ (გარდა 30 კმ/სთ-ზე ნაკლები სიჩქარით მოძრაობისა), აგრეთვე ტრაქტორით სხვა სატრანსპორტო საშუალების გასწვრივ (გარდა საჭაპანო ტრანსპორტისა და ველოსიპედისა).

არხის ფერდისა და ფსკერის მოსწორება წარმოებს:

1

პასიური დანით

2

ციცხვებიანი დანით

3

ციცხვებიანი როტორით

განმარტება:

ახალი ფართობების ათვისებისას ქვებისაგან გაწმენდა წარმოებს კბილებიანი ფოცხების საშუალებით ან კბილებიანი დანების საშუალებით.

ახალი ფართობების ათვისებისას ქვებისაგან გაწმენდა წარმოებს:

1

კბილებიანი ფოცხების საშუალებით;
კბილებიანი დანების საშუალებით

2

ბულდოზერის ფრთის საშუალებით

განმარტება:

ახალი ფართობების ათვისებისას ქვებისაგან გაწმენდა წარმოებს კბილებიანი ფოცხების საშუალებით ან კბილებიანი დანების საშუალებით.

დახურული დრენაჟის სადრენაჟე მილების განმედა წარმოებს:

1 სპეციალური ბუნიკით წყლის ჭავლით

2 გამწმენდი მილების საშუალებით

3 საფხევიანი დანების საშუალებით

განმარტება:

დახურული დრენაჟის სადრენაჟე მილების განმედა წარმოებს სპეციალური ბუნიკით წყლის ჭავლით.

არხსაწმენდი მანქანები არსებობს:

1 უწყვეტი და ციკლური ქმედების

2 უწყვეტი და წყვეტილი ქმედების

3 მთლიანი და არასრულპროფილიანი წმენდის

განმარტება:

არხსაწმენდი მანქანები არსებობს უწყვეტი და ციკლური ქმედების.

შნეკური არხსანშენდი მანქანის მუშა ორგანოა:

1

ცილინდრული შნეკი

2

კონუსური შნეკი

3

მართკუთხა შნეკი

ბანმარტიბა:

შნეკური არხსანშენდი მანქანის მუშა ორგანოა ცილინდრული შნეკი.

ღია არხების განშნდა ციკლური ქმედების მანქანებით წარმოებს:

1

ერთციცხვიანი ექსკავატორებით

2

მრავალციცხვიანი ექსკავატორებით

3

კომბინირებული მუშა ორგანოიანი
არხსანშენდით

ბანმარტიბა:

ღია არხების განშნდა ციკლური ქმედების მანქანებით წარმოებს კომბინირებული მუშა ორგანოიანი
არხსანშენდით.

თემა 25:

სასწავლო სვლა



მოცემული საგზაო ნიშანი:

1

კრძალავს სატრანსპორტო საშუალებების მოძრაობას, ნიშანზე აღნიშნულზე ნაკლები დისტანციით

2

კრძალავს იმ სატრანსპორტო საშუალებებით, აგრეთვე იმ სატრანსპორტო საშუალებათა შემადგენლობით მოძრაობას, რომლის საერთო ფაქტობრივი მასა აღემატება ნიშანზე მითითებულს

3

კრძალავს იმ სატრანსპორტო საშუალებით მოძრაობას, რომლის ფაქტობრივი დატვირთვა რომელიმე ღერძზე აღემატება ნიშანზე აღნიშნულს

განმარტება:

„საგზაო მოძრაობის შესახებ“ საქართველოს კანონის პირველი დანართის მე-3 თავის (ამკრძალავი ნიშნები) 3.11 პუნქტის თანახმად საგზაო ნიშანი 3.11 „მასის შეზღუდვა“ - კრძალავს იმ სატრანსპორტო საშუალებით და სატრანსპორტო საშუალებათა შემადგენლობით მოძრაობას, რომელთა საერთო ფაქტობრივი მასა აღემატება ნიშანზე აღნიშნულს.



I



II



III



IV

მოცემული საგზაო ნიშნებიდან რომელი კრძალავს იმ სატრანსპორტო საშუალებით, აგრეთვე სატრანსპორტო საშუალებათა შემადგენლობით მოძრაობას, რომელთა გაბარიტული სიგრძე (ტვირთიანად ან უტვირთოდ) აღემატება ნიშანზე აღნიშნულს?

1

I

2

II

3

III

4

IV

განმარტება:

„საგზაო მოძრაობის შესახებ“ საქართველოს კანონის პირველი დანართის მე-3 თავის (ამკრძალავი ნიშნები) 3.15 პუნქტის თანახმად საგზაო ნიშანი 3.15 „სიგრძის შეზღუდვა“ - კრძალავს იმ სატრანსპორტო საშუალებით და სატრანსპორტო საშუალებათა შემადგენლობით მოძრაობას, რომელთა გაბარიტული სიგრძე (ტვირთიანად ან უტვირთოდ) აღემატება ნიშანზე აღნიშნულს.



I



II



III



IV

მოცემული საგზაო ნიშნებიდან რომელი კრძალავს ყველა იმ სატრანსპორტო საშუალებით, აგრეთვე სატრანსპორტო საშუალებათა შემადგენლობებით მოძრაობას, რომელთა ნებადართული მაქსიმალური მასა აღემატება ნიშანზე აღნიშნულ ნებადართული მაქსიმალური მასის ზღვარს?

1

I

2

II

3

III

4

IV

განმარტება:

„საგზაო მოძრაობის შესახებ“ საქართველოს კანონის პირველი დანართის მე-3 თავის (ამკრძალავი ნიშნები) 3.4 პუნქტის თანახმად საგზაო ნიშანი 3.4 „სატვირთო მოძრაობა აკრძალულია“ - კრძალავს იმ სატრანსპორტო საშუალებით და სატრანსპორტო საშუალებათა შემადგენლობებით მოძრაობას, რომელთა ნებადართული მაქსიმალური მასა აღემატება ნიშანზე აღნიშნულ ნებადართული მაქსიმალური მასის ზღვარს.



მოცემული საგზაო ნიშანი კრძალავს:

1

მსუბუქი ავტომობილების მოძრაობას 70 კმ/სთ-ზე მეტი სიჩქარით

2

სატრანსპორტო საშუალებებით მოძრაობას ნიშანზე აღნიშნულზე ნაკლები დისტანციით

3

ერთ რიგში მსუბუქი ავტომობილების მოძრაობას

განმარტება:

„საგზაო მოძრაობის შესახებ“ საქართველოს კანონის პირველი დანართის მე-3 თავის (ამკრძალავი ნიშნები) 3.16 პუნქტის თანახმად საგზაო ნიშანი 3.16 „მინიმალური დისტანციის შეზღუდვა“ - კრძალავს სატრანსპორტო საშუალებებით მოძრაობას ნიშანზე აღნიშნულ მანძილზე ნაკლები დისტანციით.



მოცემული საგზაო ნიშანი კრძალავს:

1

ნებისმიერი სახის სატრანსპორტო საშუალების გასწრებას, მიუხედავად მისი სიჩქარისა

2

მსუბუქი ავტომობილისაგან განსხვავებული სხვა სატრანსპორტო საშუალებით მოძრაობას

3

კრძალავს ნებისმიერი სახის მექანიკური სატრანსპორტო საშუალების გასწრებას (გარდა 30 კმ/სთ-ზე ნაკლები სიჩქარით მოძრავი ტრანსპორტისა)

ბანმართება:

„საგზაო მოძრაობის შესახებ“ საქართველოს კანონის პირველი დანართის მე-3 თავის (ამკრძალავი ნიშნები) 3.20 პუნქტის თანახმად საგზაო ნიშანი 3.20 „გასწრება აკრძალულია“ - კრძალავს ყველა სახის მექანიკური სატრანსპორტო საშუალების გასწრებას (გარდა 30 კმ/სთ-ზე ნაკლები სიჩქარით მოძრავი ტრანსპორტისა). ნებადართულია გასწრება უეტლო მოტოციკლის, მოპედისა და ველოსიპედის შემხვედრი მოძრაობის ზოლში გადაუსვლელად.



I



II



III



IV

მოცემული საგზაო ნიშნებიდან რომელი აღნიშნავს საგზაო ნიშნის 3.22-ის („სატვირთო ავტომობილით გასწრება აკრძალულია“) მოქმედების ზონის დასასრულს?

1

I

2

II

3

III

4

IV

განმარტება:

„საგზაო მოძრაობის შესახებ“ საქართველოს კანონის პირველი დანართის მე-3 თავის (ამჟრძალავი ნიშნები) 3.23 პუნქტის თანახმად საგზაო ნიშანი 3.23 „სატვირთო ავტომობილით გასწრების აკრძალვის დასასრული“ - აღნიშნავს საგზაო ნიშნის 3.22-ის („სატვირთო ავტომობილით გასწრება აკრძალულია“) მოქმედების ზონის დასასრულს.



I



II



III



IV

მოცემული საგზაო ნიშნებიდან რომლის მოქმედება არ ვრცელდება სამარშრუტო სატრანსპორტო საშუალებაზე?

1

მხოლოდ I და III

2

მხოლოდ II და IV

3

მხოლოდ II და III

4

მხოლოდ III და IV

განმარტება:

„საგზაო მოძრაობის შესახებ“ საქართველოს კანონის პირველი დანართის მე-3 თავის (ამკრძალავი ნიშნები) შენიშვნის „გ.ა“ ქვეპუნქტის თანახმად ნიშნების მოქმედება არ ვრცელდება: გ.ა) 3.1–3.3, 3.18.1, 3.18.2, 3.19, 3.27 ნიშნებისა – სამარშრუტო სატრანსპორტო საშუალებაზე. სურათზე ნაჩვენები საგზაო ნიშნებია: 3.18.2 „მარცხნივ მოხვევა აკრძალულია“, 1.8 „წრიულიმოძრაობიანი გადაკვეთა“, 3.19 „მობრუნება აკრძალულია“ და 1.33 „ხერგილი“.

სასწავლო სვლის განხორციელებისას ინსტრუქტორ-მასწავლებელი გათანაბრებულია:

1

მგზავთან

2

მძღოლთან

3

ამ ბილეთში ჩამოთვლილთაგან არცერთთან

ბანმარტივა:

„საგზაო მოძრაობის შესახებ“ საქართველოს კანონის 5-ე მუხლის 49-ე პუნქტის თანახმად, მძღოლი - ფიზიკური პირი, რომელიც მართავს სატრანსპორტო საშუალებას. მძღოლთან გათანაბრებულია მეხრე, სასწავლო სვლის განხორციელებისას მძღოლთან გათანაბრებულია ინსტრუქტორ-მასწავლებელიც.

როგორი მუშა ორგანო აქვს მრავალციცხვიან არხსანმენდს?

1

მთლიანი და არასრული წმენდის

2

ჭაჭვური და როტორული

3

უწყვეტი და წყვეტილი ქმედების

ბანმარტივა:

მრავალციცხვიან არხსანმენდს აქვს უწყვეტი და წყვეტილი ქმედების მუშა ორგანო.

როტაციული მუშა ორგანოებიდან არხების საწმენდად გამოყენებულია?

- 1

ჰიდროცილინდრები
- 2

ფრეზები
- 3

ისრის ჰიდროცილინდრები

ბანმარტივა:

როტაციული მუშა ორგანოებიდან არხების საწმენდად გამოყენებულია ფრეზები.

ხვეტია არხსაწმენდის მუშა ორგანოა?

- 1

შნევი
- 2

უწყვეტი ჯაჭვი ფირფიტებით(ხვეტიებით)
- 3

ჯაჭვური ცელი

ბანმარტივა:

ხვეტია არხსაწმენდის მუშა ორგანოა უწყვეტი ჯაჭვი ფირფიტებით(ხვეტიებით).

როგორი სახის გვხვდება დახრილშენიანი არხსაწმენდები?

1 ვერტიკალური

2 სანაპირო და მცურავი

3 კონუსური

ბანმარტივა:

დახრილშენიანი არხსაწმენდები გვხვდება სანაპირო და მცურავი სახის.

სრულპროფილიანი კომბინირებული არხსაწმენდი შედგება:

1 ფრეზისა და გამტყორცნელისაგან

2 სახელურისა და ციცხვისაგან

3 ციცხვისა და დამცლელისაგან

ბანმარტივა:

სრულპროფილიანი კომბინირებული არხსაწმენდი შედგება ფრეზისა და გამტყორცნელისაგან.

ვერტიკალურ კონუსურშენკიანი არხსაწმენდი გამოიყენება?

1 დიდი სიღრმის არხების გასაწმენდად

2 საშუალო სიღრმის არხების გასაწმენდად

3 პატარა სიღრმის არხების გასაწმენდად

ბანმარტივა:

ვერტიკალურ კონუსურშენკიანი არხსაწმენდი გამოიყენება პატარა სიღრმის არხების გასაწმენდად.

თემა 26:

გადაზიდვები, ხალხი, ტვირთი

ვალდებულია თუ არა მძღოლი ბავშვთა ჯგუფების გამცილებლის მინიშნებისას გზა დაუთმოს იმ ბავშვებს, რომლებიც კვეთენ სავალ ნაწილს?

1

არ არის ვალდებული

2

ვალდებულია

ბანმარტიბა:

„საგზაო მოძრაობის შესახებ“ საქართველოს კანონის 26-ე მუხლის მე-5 პუნქტის თანახმად, ბავშვთა ჯგუფების გამცილებლის მინიშნებისას მძღოლი ვალდებულია გზა დაუთმოს იმ ბავშვებს, რომლებიც კვეთენ გზის სავალ ნაწილს.

ბავშვთა ჯგუფების გადაყვანისას ჯგუფი უნდა დაიყოს რიგებად, რიგში არაუმეტეს:

1

ორი ბავშვისა

2

სამი ბავშვისა

3

ოთხი ბავშვისა

ბანმარტიბა:

„საგზაო მოძრაობის შესახებ“ საქართველოს კანონის 26-ე მუხლის მე-5 პუნქტის თანახმად, ბავშვთა ჯგუფების გადაყვანილი უნდა იქნეს სრულწლოვანი გამცილებლის თანმხლებით, ამასთანავე ბავშვთა ჯგუფი უნდა დაიყოს რიგებად, რიგში არაუმეტეს ორი ბავშვისა.

ნებადართულია თუ არა მგზავრების იმ რაოდენობით ან ისე გადაყვანა, რომ ეს ხელს უშლიდეს მართვას ან მძღოლს უზღუდავდეს ხედვის არეს?

1

არ არის ნებადართული

2

ნებადართულია, მხოლოდ მძღოლის თანხმობით

3

ნებადართულია, მხოლოდ დაუსახლებელ პუნქტებში, მეორეხარისხოვან გზაზე, იმ პირობით, რომ სატრანსპორტო საშუალების სიჩქარე არ უნდა აღემატებოდეს 40 კმ/სთ

განმარტება:

„საგზაო მოძრაობის შესახებ“ საქართველოს კანონის 46-ე მუხლის პირველი პუნქტის თანახმად, აკრძალულია მგზავრთა იმ რაოდენობით ან ისე გადაყვანა, რომ ეს ხელს უშლიდეს სატრანსპორტო საშუალების მართვას ან მძღოლს უზღუდავდეს ხედვის არეს.

აკრძალულია თუ არა მგზავრთა გადაყვანა იმ სატრანსპორტო საშუალებით, რომლის ფაქტობრივი მასა აღემატება მის ნებადართულ მაქსიმალურ მასას?

1

არ არის აკრძალული

2

აკრძალულია

განმარტება:

„საგზაო მოძრაობის შესახებ“ საქართველოს კანონის 46-ე მუხლის მე-10 პუნქტის „გ“ ქვეპუნქტის თანახმად, აკრძალულია მგზავრთა გადაყვანა თუ სატრანსპორტო საშუალების ფაქტობრივი მასა აღემატება მის ნებადართულ მაქსიმალურ მასას.

სატრანსპორტო საშუალებაზე ნებისმიერი ტვირთი იმგვარად უნდა მოთავსდეს და აუცილებლობის შემთხვევაში დამაგრდეს, რომ მისი გადაზიდვისას:

1

მხოლოდ საფრთხე არ შეექმნას საგზაო მოძრაობის სხვა მონაწილეს, ზიანი არ მიაღგეს სახელმწიფო, საზოგადოებრივ და კერძო ქონებას, ტვირთი არ ეთრეოდეს და არ ცვიოდეს გზაზე

2

მხოლოდ არ იქნეს შეზღუდული ხილვადობა და მხედველობის არე, არ დაირღვეს სატრანსპორტო საშუალების მდგრადობა და არ გაძნელდეს მისი მართვა

3

მხოლოდ არ დაიფაროს სინათლეები, სდექ-სიგნალი, მოხვევის მაჩვენებლები, შექამრეკლი მოწყობილობები, რეგისტრაციის ნომერი და მარეგისტრირებული სახელმწიფოს განმასხვავებელი ნიშანი, აგრეთვე ამ კანონით განსაზღვრული ხელით მისაცემი სიგნალები

4

დაცული იქნეს ამ ბილეთში ჩამოთვლილი ყველა პირობა

განმარტება:

„საგზაო მოძრაობის შესახებ“ საქართველოს კანონის 47-ე მუხლის მე-11 პუნქტის „ა“, „ბ“ და „გ“ ქვეპუნქტების თანახმად, სატრანსპორტო საშუალებაზე ნებისმიერი ტვირთი იმგვარად უნდა მოთავსდეს და აუცილებლობის შემთხვევაში დამაგრდეს, რომ მისი გადაზიდვისას: ა) საფრთხე არ შეექმნას სხვა საგზაო მოძრაობის მონაწილეებს, ზიანი არ მიაღგეს სახელმწიფო, საზოგადოებრივ და კერძო ქონებას, ტვირთი არ ეთრეოდეს და არ ცვიოდეს გზაზე; ბ) არ შეიზღუდოს ხილვადობა და ხედვის არე, არ დაირღვეს სატრანსპორტო საშუალების მდგრადობა და არ გაძნელდეს მისი მართვა; გ) არ დაიფაროს სატრანსპორტო საშუალების სინათლეები, „სდექ“ სიგნალი, მოხვევის შექ-მაჩვენებლები, შექამრეკლი მოწყობილობები, რეგისტრაციის ნომერი და მარეგისტრირებული სახელმწიფოს განმასხვავებელი ნიშანი, აგრეთვე ამ კანონით განსაზღვრული ხელით მისაცემი სიგნალები.

ტვირთი უნდა აღინიშნოს საცნობი ნიშნით - „არაგაბარიტული (მსხვილგაბარიტიანი) ტვირთი“, თუ ის სატრანსპორტო საშუალების გაბარიტს გარეთ, წინ ან/და უკან გადმოშვებულია:

1

1,0 მეტრზე მეტად

2

არანაკლებ 1,5 მეტრით

3

არანაკლებ 2,0 მეტრით

განმარტება:

„საგზაო მოძრაობის შესახებ“ საქართველოს კანონის 47-ე მუხლის მე-13 პუნქტის თანახმად, სატრანსპორტო საშუალების გაბარიტის გარეთ წინ ან/და უკან 1 მეტრზე მეტად ან გვერდიდან საგაბარიტო სინათლის გარე ნაპირიდან 0,4 მეტრზე მეტად გადმოშვებული ტვირთი უნდა აღინიშნოს საცნობი ნიშნით „არაგაბარიტული (მსხვილგაბარიტიანი) ტვირთი“, აგრეთვე დღე-ღამის ბნელ დროს ან არასაკმარისი ხილვადობის პირობებში, წინ – თეთრი ფარნით ან შუქამრეკლით, უკან – წითელი ფარნით ან შუქამრეკლით.

ტვირთი უნდა აღინიშნოს საცნობი ნიშნით - „არაგაბარიტული (მსხვილგაბარიტიანი) ტვირთი“, თუ ის გვერდიდან, საგაბარიტო სინათლის გარე ნაპირიდან გადმოშვებულია:

1

არანაკლებ 2 მეტრით

2

არანაკლებ 1,5 მეტრით

3

0,4 მეტრზე მეტად

განმარტება:

„საგზაო მოძრაობის შესახებ“ საქართველოს კანონის 47-ე მუხლის მე-13 პუნქტის თანახმად, სატრანსპორტო საშუალების გაბარიტის გარეთ წინ ან/და უკან 1 მეტრზე მეტად ან გვერდიდან საგაბარიტო სინათლის გარე ნაპირიდან 0,4 მეტრზე მეტად გადმოშვებული ტვირთი უნდა აღინიშნოს საცნობი ნიშნით „არაგაბარიტული (მსხვილგაბარიტიანი) ტვირთი“, აგრეთვე დღე-ღამის ბნელ დროს ან არასაკმარისი ხილვადობის პირობებში, წინ – თეთრი ფარნით ან შუქამრეკლით, უკან – წითელი ფარნით ან შუქამრეკლით.

დღე-ღამის ბნელ დროს ან არასაკმარისი ხილვადობის პირობებში, სატრანსპორტო საშუალების გაბარიტს გარეთ, წინ ან/და უკან ერთ მეტრზე მეტად, ან გვერდიდან საგაბარიტო სინათლის გარე ნაპირიდან 0,4 მეტრზე მეტად გადმოშვებული ტვირთი დამატებით უნდა აღინიშნოს:

1

მხოლოდ წინ - თეთრი ფარნით ან
შუქამრეკლით

2

მხოლოდ უკან – წითელი ფარნით ან
შუქამრეკლით

3

როგორც წინ - თეთრი ფარნით ან
შუქამრეკლით, ასევე უკან – წითელი ფარნით
ან შუქამრეკლით

ბანმარტუბა:

„საგზაო მოძრაობის შესახებ“ საქართველოს კანონის 47-ე მუხლის მე-13 პუნქტის თანახმად, სატრანსპორტო საშუალების გაბარიტის გარეთ წინ ან/და უკან 1 მეტრზე მეტად ან გვერდიდან საგაბარიტო სინათლის გარე ნაპირიდან 0,4 მეტრზე მეტად გადმოშვებული ტვირთი უნდა აღინიშნოს საცნობი ნიშნით „არაგაბარიტული (მსხვილგაბარიტიანი) ტვირთი“, აგრეთვე დღე-ღამის ბნელ დროს ან არასაკმარისი ხილვადობის პირობებში, წინ – თეთრი ფარნით ან შუქამრეკლით, უკან – წითელი ფარნით ან შუქამრეკლით.

სატრანსპორტო საშუალებით ბავშვთა გადაყვანა დასაშვებია:

1

მხოლოდ დგომით მდგომარეობაში

2

ჯდომით მდგომარეობაში, თუ სატრანსპორტო საშუალების კონსტრუქცია ითვალისწინებს დასაჯდომ ადგილებს, ხოლო თუ არ ითვალისწინებს - დგომით მდგომარეობაში

3

მხოლოდ ჯდომით მდგომარეობაში

ბანმარტუბა:

„საგზაო მოძრაობის შესახებ“ საქართველოს კანონის 26-ე მუხლის მე-3 პუნქტის თანახმად, სატრანსპორტო საშუალებით ბავშვთა გადაყვანა დასაშვებია მხოლოდ დამსხდარ მდგომარეობაში, კონსტრუქციულად განსაზღვრული დასასხდომი ადგილებით. ბავშვთა დამდგარ მდგომარეობაში გადაყვანა აკრძალულია.

გზაზე ან მის სიახლოვეს ბავშვის დანახვის შემთხვევაში, მძღოლმა უნდა:

1

გააჩეროს სატრანსპორტო საშუალება და ჩართოს საავარიო შექსიგნალიზაცია

2

გამოიჩინოს განსაკუთრებული სიფრთხილე და იმოძრაოს სიჩქარით, რომელიც თავიდან ააცილებს საფრთხეს და აუცილებლობის შემთხვევაში მკვეთრი დამუხრუჭების გარეშე გაჩერების შესაძლებლობას მისცემს

3

გაზარდოს სიჩქარე, რათა დროულად გაიაროს აღნიშნული გზის მონაკვეთი

ბანმარტივა:

„საგზაო მოძრაობის შესახებ“ საქართველოს კანონის 26-ე მუხლის მე-2 პუნქტის თანახმად, გზაზე ან მის სიახლოვეს ბავშვის დანახვისას ან გაჩერებული ავტობუსის დანახვისას, რომელზედაც დამაგრებულია საცნობი ნიშანი „ბავშვების გადაყვანა“, მძღოლმა უნდა გამოიჩინოს განსაკუთრებული სიფრთხილე და იმოძრაოს ისეთი სიჩქარით, რომელიც თავიდან ააცილებს საფრთხეს და აუცილებლობის შემთხვევაში მკვეთრი დამუხრუჭების გარეშე გაჩერების შესაძლებლობას მისცემს.

გზაზე გაჩერებული ავტობუსის დანახვისას, რომელზეც დამაგრებულია საცნობი ნიშანი - „ბავშვების გადაყვანა“, მძღოლი ვალდებულია:

1

მისცეს ხმოვანი სიგნალი და გაიაროს შეუჩერებლივ

2

გააჩეროს სატრანსპორტო საშუალება და არ დაძრას იგი, სანამ აღნიშნული ავტობუსი არ გააგრძელებს მოძრაობას

3

გამოიჩინოს განსაკუთრებული სიფრთხილე და იმოძრაოს სიჩქარით, რომელიც თავიდან ააცილებს საფრთხეს და აუცილებლობის შემთხვევაში მკვეთრი დამუხრუჭების გარეშე შეძლებს გაჩერებას

ბანმარტივა:

„საგზაო მოძრაობის შესახებ“ საქართველოს კანონის 26-ე მუხლის მე-2 პუნქტის თანახმად, გზაზე ან მის სიახლოვეს ბავშვის დანახვისას ან გაჩერებული ავტობუსის დანახვისას, რომელზედაც დამაგრებულია საცნობი ნიშანი „ბავშვების გადაყვანა“, მძღოლმა უნდა გამოიჩინოს განსაკუთრებული სიფრთხილე და იმოძრაოს ისეთი სიჩქარით, რომელიც თავიდან ააცილებს საფრთხეს და აუცილებლობის შემთხვევაში მკვეთრი დამუხრუჭების გარეშე გაჩერების შესაძლებლობას მისცემს.

ვალდებულია თუ არა გზაზე მოძრავი სატრანსპორტო საშუალების მძღოლი, გზა დაუთმოს თეთრი ფერის ხელჯოხით მოძრავ უსინათლო ქვეითს, რომელიც კვეთს სავალ ნაწილს?

1

ვალდებულია ყველა შემთხვევაში

2

ვალდებულია, მხოლოდ იმ შემთხვევაში, თუ უსინათლო ქვეითი მოძრაობს რეგულირებულ ქვეითთა გადასასვლელზე

3

არ არის ვალდებული

ბანმარტიბა:

„საგზაო მოძრაობის შესახებ“ საქართველოს კანონის 21-ე მუხლის მე-6 პუნქტის თანახმად, მძღოლმა განსაკუთრებული სიფრთხილე უნდა გამოიჩინოს საგზაო მოძრაობის ისეთი მონაწილეების მიმართ, როგორებიც არიან ქვეითები (განსაკუთრებით ბავშვები, ხანდაზმულები, შეზღუდული შესაძლებლობის მქონე პირები) და ველოსიპედისტები. მძღოლი ვალდებულია ყველა შემთხვევაში გზა დაუთმოს თეთრი ხელჯოხით ან გამყოლ-ძაღლთან ერთად მოძრავ უსინათლო ქვეითს.

რა შემთხვევაშია ვალდებული მძღოლი, გზა დაუთმოს გამყოლ ძაღლთან ერთად მოძრავ უსინათლო ქვეითს?

1

ვალდებულია ყველა შემთხვევაში

2

ვალდებულია, მხოლოდ იმ შემთხვევაში, თუ უსინათლო ქვეითი მოძრაობს რეგულირებულ ქვეითთა გადასასვლელზე

3

ვალდებულია, მხოლოდ იმ შემთხვევაში, თუ უსინათლო ქვეითი მოძრაობს არარეგულირებულ ქვეითთა გადასასვლელზე

ბანმარტიბა:

„საგზაო მოძრაობის შესახებ“ საქართველოს კანონის 21-ე მუხლის მე-6 პუნქტის თანახმად, მძღოლმა განსაკუთრებული სიფრთხილე უნდა გამოიჩინოს საგზაო მოძრაობის ისეთი მონაწილეების მიმართ, როგორებიც არიან ქვეითები (განსაკუთრებით ბავშვები, ხანდაზმულები, შეზღუდული შესაძლებლობის მქონე პირები) და ველოსიპედისტები. მძღოლი ვალდებულია ყველა შემთხვევაში გზა დაუთმოს თეთრი ხელჯოხით ან გამყოლ-ძაღლთან ერთად მოძრავ უსინათლო ქვეითს.

სატრანსპორტო საშუალებაზე გადასაზიდი ტვირთის განთავსებისას ან/და დამაგრებისას ქვემოთ ჩამოთვლილი რომელი მოთხოვნის გათვალისწინება არ არის სავალდებულო?

1

საფრთხე არ უნდა შეექმნას სხვა საგზაო მოძრაობის მონაწილეებს, ზიანი არ მიაღდეს სახელმწიფო, საზოგადოებრივ და კერძო ქონებას, ტვირთი არ ეთრეოდეს და არ ცვიოდეს გზაზე

2

არ უნდა იქნეს შეზღუდული ხილვადობა და მხედველობის არე, არ უნდა დაირღვეს სატრანსპორტო საშუალების მდგრადობა და არ გაძნელდეს მისი მართვა

3

არ უნდა დაიფაროს სინათლეები, სდექ-სიგნალი, მოხვევის შუქ-მაჩვენებლები, შუქამრეკლი მოწყობილობები, რეგისტრაციის ნომერი და მარეგისტრირებელი სახელმწიფოს განმასხვავებელი ნიშანი, აგრეთვე ხელით მისაცემი სიგნალები

4

ამ ბილეთში ჩამოთვლილი ყველა მოთხოვნის გათვალისწინება სავალდებულოა

ბანმარტიბა:

„საგზაო მოძრაობის შესახებ“ საქართველოს კანონის 47-ე მუხლის მე-11 პუნქტის „ა“, „ბ“ და „გ“ ქვეპუნქტების თანახმად, სატრანსპორტო საშუალებაზე ნებისმიერი ტვირთი იმგვარად უნდა მოთავსდეს და აუცილებლობის შემთხვევაში დამაგრდეს, რომ მისი გადაზიდვისას: ა) საფრთხე არ შეექმნას სხვა საგზაო მოძრაობის მონაწილეებს, ზიანი არ მიაღდეს სახელმწიფო, საზოგადოებრივ და კერძო ქონებას, ტვირთი არ ეთრეოდეს და არ ცვიოდეს გზაზე; ბ) არ შეიზღუდოს ხილვადობა და ხედვის არე, არ დაირღვეს სატრანსპორტო საშუალების მდგრადობა და არ გაძნელდეს მისი მართვა; გ) არ დაიფაროს სატრანსპორტო საშუალების სინათლეები, „სდექ“ სიგნალი, მოხვევის შუქ-მაჩვენებლები, შუქამრეკლი მოწყობილობები, რეგისტრაციის ნომერი და მარეგისტრირებელი სახელმწიფოს განმასხვავებელი ნიშანი, აგრეთვე ამ კანონით განსაზღვრული ხელით მისაცემი სიგნალები;



აქვს თუ არა უფლება სატვირთო ავტომობილის მძღოლს გააგრძელოს მოძრაობა ისრის მიმართულებით?

1

აქვს უფლება

2

არ აქვს უფლება

ბანმარტიბა:

„საგზაო მოძრაობის შესახებ“ საქართველოს კანონის პირველი დანართის მე-4 თავის (მიმთითებელი ნიშნები) 4.1.2 პუნქტისა და ამავე პუნქტის შენიშვნის „ა“ ქვეპუნქტის თანახმად, საგზაო ნიშანი 4.1.2 „მოძრაობა მარჯვნივ“ - რთავს მხოლოდ ისრებით ნაჩვენები მიმართულებებით მოძრაობის ნებას. ამავე დანართის მე-8 თავის (დამატებითი ინფორმაციის ნიშნები) 8.4.1-8.4.8 პუნქტების თანახმად, დაფები 8.4.1-8.4.8 „სატრანსპორტო საშუალების სახეობა“ - მიუთითებს იმ სატრანსპორტო საშუალების სახეობას, რომლებზედაც ვრცელდება ნიშნის მოქმედება, ხოლო ამავე თავის შენიშვნის „ა“ ქვეპუნქტის თანახმად დაფა 8.4.1 ნიშნის მოქმედებას ავრცელებს სატვირთო ავტომობილებზე (მისაბმელით ან მის გარეშე), რომელთა ნებადართული მაქსიმალური მასა 3,5 ტ-ზე მეტია.



I



II



III



IV

მოცემული საგზაო ნიშნებიდან რომელი მიუთითებს სახიფათო ტვირთის გადამზიდი სატრანსპორტო საშუალებით ნებადართულ მოძრაობის მიმართულებას?

1

მხოლოდ II

2

მხოლოდ I

3

მხოლოდ IV

4

მხოლოდ III

განმარტება:

„საგზაო მოძრაობის შესახებ“ საქართველოს კანონის პირველი დანართის მე-4 თავის (მიმთითებელი ნიშნები) 4.9.1-4.9.3 პუნქტების თანახმად, საგზაო ნიშნები 4.9.1–4.9.3. „სახიფათო ტვირთის გადამზიდავი სატრანსპორტო საშუალებით მოძრაობის მიმართულება“ – მიუთითებს იმ სახიფათო ტვირთის გადამზიდავი სატრანსპორტო საშუალებით ნებადართული მოძრაობის მიმართულებას, რომელიც, საქართველოს კანონმდებლობის თანახმად, აღნიშნული უნდა იყოს საცნობი ნიშნით „სახიფათო ტვირთი“: 4.9.1 – პირდაპირ, 4.9.2 – მარჯვნივ, 4.9.3 – მარცხნივ.

ფრეზულ არხსაწმენდზე შეიძლება დაყენდეს:

1

საბრუნო როტორი

2

ხვეტია ტიპის მომსწორებლები

3

ფრეზი

განმარტება:

ფრეზულ არხსაწმენდზე შეიძლება დაყენდეს ხვეტია ტიპის მომსწორებლები.

მცირე სარწყავი ან დასაშრობი ქსელის სარემონტოდ და გასაწმენდად იყენებენ:

1

შნეკურ და როტაციულ არხსაწმენდებს

2

ციკლურ ქმედების არხსაწმენდებს

3

უწყვეტი ქმედების არხსაწმენდებს

განმარტება:

მცირე სარწყავი ან დასაშრობი ქსელის სარემონტოდ და გასაწმენდად იყენებენ უწყვეტი ქმედების არხსაწმენდებს.

რამდენი ტიპისაა ტრაქტორებზე საკიდი არხსაწმენდები?

1

სამი

2

ორი

3

ხუთი

განმარტება:

ტრაქტორებზე საკიდი არხსაწმენდები სამი ტიპისაა.

როგორი სიმკვრივის გრუნტებში სამუშაოდ გამოიყენება ექსკავატორი - დრაგლაინი?

1

მე-5 კატეგორიის

2

მსუბუქი და საშუალო კატეგორიის

3

მე-6 კატეგორიის

ბანმარტიბა:

ექსკავატორი - დრაგლაინი გამოიყენება მსუბუქი და საშუალო კატეგორიის სიმკვრივის გრუნტებში სამუშაოდ.

როგორი სიმკვრივის გრუნტებში სამუშაოდ გამოიყენება ექსკავატორი - გრეიფერი?

1

მსუბუქი

2

მე-6 კატეგორიის

3

მე-7 კატეგორიის

ბანმარტიბა:

ექსკავატორი - გრეიფერი გამოიყენება მსუბუქი სიმკვრივის გრუნტებში სამუშაოდ.

რამდენ დოლიანი ჯალამბარი აქვს ექსკავატორ - გრეიფერს?

1

სამი

2

ერთი

3

ხუთი

განმარტება:

ექსკავატორ - გრეიფერს აქვს სამ დოლიანი ჯალამბარი.

თემა 27:

ველოსიპედის, მოპედის, სატაპნე ოთხთვალის
მოძრაობა და პირუტყვის გადარეკვა



რომელი ავტომობილის მძღოლს წარმოექმნება გზის დათმობის ვალდებულება ისრის მიმართულებით მოძრაობის შემთხვევაში, თუ მსუბუქი ავტომობილი გამოდის ავტოგასამართი სადგურის ტერიტორიიდან?

1

მსუბუქი ავტომობილის მძღოლს

2

მოპედის მძღოლს

ბანმართება:

„საგზაო მოძრაობის შესახებ“ საქართველოს კანონის 32-ე მუხლის მე-3 პუნქტის თანახმად, მიმდებარე ტერიტორიიდან გზაზე გასვლისას მძღოლი ვალდებულია გზა დაუთმოს გზაზე მოძრავ სატრანსპორტო საშუალებასა და ქვეითს, ხოლო გზიდან გადასვლისას – იმ ქვეითს, ველოსიპედისტს, მოპედისა და ორბორბლიანი ელექტროთვითმგორავის მძღოლებს, რომლებსაც გზას უჭრის.

სასაპალნე და დასაჯდომი პირუტყვის, აგრეთვე საჭაპანო ტრანსპორტის კოლონები გზის სავალ ნაწილზე მოძრაობისას უნდა დაიყოს ჯგუფებად, თითოეულში არაუმეტეს:

1 15 სასაპალნე და დასაჯდომი პირუტყვისა და 10 საჭაპანო ტრანსპორტისა

2 10 სასაპალნე და დასაჯდომი პირუტყვისა და 5 საჭაპანო ტრანსპორტისა

განმარტება:

„საგზაო მოძრაობის შესახებ“ საქართველოს კანონის 22-ე მუხლის მე-4 პუნქტის თანახმად, სასაპალნე და დასაჯდომი პირუტყვის, აგრეთვე საჭაპანო ტრანსპორტის კოლონები გზის სავალ ნაწილზე მოძრაობისას უნდა დაიყოს ჯგუფებად, მაგრამ არაუმეტეს 10 სასაპალნე და დასაჯდომი პირუტყვისა და 5 საჭაპანო ტრანსპორტისა თითოეულში. გასწრების გასაადვილებლად ჯგუფებს შორის მანძილი უნდა იყოს 80-100 მეტრი.

სასაპალნე და დასაჯდომი პირუტყვის, აგრეთვე საჭაპანო ტრანსპორტის ჯგუფების გზის სავალ ნაწილზე მოძრაობის შემთხვევაში, გასწრების გასაადვილებლად ჯგუფებს შორის მანძილი უნდა შეადგენდეს:

1 20-40 მეტრს

2 40-60 მეტრს

3 60-80 მეტრს

4 80-100 მეტრს

განმარტება:

„საგზაო მოძრაობის შესახებ“ საქართველოს კანონის 22-ე მუხლის მე-4 პუნქტის თანახმად, სასაპალნე და დასაჯდომი პირუტყვის, აგრეთვე საჭაპანო ტრანსპორტის კოლონები გზის სავალ ნაწილზე მოძრაობისას უნდა დაიყოს ჯგუფებად, მაგრამ არაუმეტეს 10 სასაპალნე და დასაჯდომი პირუტყვისა და 5 საჭაპანო ტრანსპორტისა თითოეულში. გასწრების გასაადვილებლად ჯგუფებს შორის მანძილი უნდა იყოს 80-100 მეტრი.

ვალდებულია თუ არა საჭაპანო ტრანსპორტის მესხრე, გზის მიმდებარე ტერიტორიიდან ან მეორეხარისხოვანი გზიდან იმ ადგილზე გასვლისას, სადაც ცუდი ხილვადობაა, პირუტყვი აღვირით ატაროს?

1

არ არის ვალდებული

2

ვალდებულია

ბანმარტივა:

„საგზაო მოძრაობის შესახებ“ საქართველოს კანონის 22-ე მუხლის მე-5 პუნქტის თანახმად, საჭაპანო ტრანსპორტის მესხრემ გზის მიმდებარე ტერიტორიიდან ან მეორეხარისხოვანი გზიდან იმ ადგილზე გასვლისას, სადაც ცუდი ხილვადობაა, პირუტყვი აღვირით უნდა ატაროს.

პირუტყვის გზაზე გადარეკვა, როგორც წესი, უნდა განხორციელდეს:

1

დღე-ღამის ბნელ დროს

2

დღე-ღამის ნათელ დროს

3

როგორც დღე-ღამის ნათელ, ასევე ბნელ დროს

ბანმარტივა:

„საგზაო მოძრაობის შესახებ“ საქართველოს კანონის 22-ე მუხლის მე-6 პუნქტის თანახმად, პირუტყვის გზაზე გადარეკვა, როგორც წესი, უნდა განხორციელდეს დღე-ღამის ნათელ დროს.

სავალდებულოა თუ არა პირუტყვის რკინიგზის ლიანდაგებზე გადარეკვისას მთელი პირუტყვი დაიყოს ჯგუფებად, მესხრეთა რაოდენობის გათვალისწინებით?

1

სავალდებულოა

2

არ არის სავალდებულო

ბანმარტივა:

„საგზაო მოძრაობის შესახებ“ საქართველოს კანონის 22-ე მუხლის მე-7 პუნქტის თანახმად, პირუტყვის რკინიგზის ლიანდაგებზე გადარეკვისას (მესხრეთა რაოდენობის გათვალისწინებით) მთელი პირუტყვი უნდა დაიყოს ჯგუფებად, რათა უზრუნველყოფილი იქნეს თითოეული ჯგუფის უსაფრთხო გადარეკვა.

მესხრეს ეკრძალება:

1

მხოლოდ პირუტყვის გზაზე უმეტვალყურეოდ მიტოვება

2

მხოლოდ სხვა გზების არსებობისას პირუტყვის გარეკვა ასფალტისა და ცემენტ-ბეტონის საფრის მქონე გზებზე

3

როგორც პირუტყვის გზაზე უმეტვალყურეოდ მიტოვება, ასევე სხვა გზების არსებობისას პირუტყვის გარეკვა ასფალტისა და ცემენტ-ბეტონის საფრის მქონე გზებზე

ბანმარტივა:

„საგზაო მოძრაობის შესახებ“ საქართველოს კანონის 22-ე მუხლის მე-8 პუნქტის „ა“ და „გ“ ქვეპუნქტების თანახმად, მესხრეს ეკრძალება: ა) პირუტყვის გზაზე უმეტვალყურეოდ მიტოვება; გ) სხვა გზის არსებობისას პირუტყვის გარეკვა ასფალტისა და ცემენტ-ბეტონის საფრის მქონე გზებზე.

დაუსახლებელ პუნქტში, არასაკმარისი ხილვადობის პირობებში ან სატრანსპორტო საშუალებათა მოძრაობის მაღალი ინტენსიურობის შემთხვევაში ქვეითებმა (გარდა მსვლელობით სიარულის შემთხვევებისა), რომლებიც მოძრაობენ გზის სავალ ნაწილზე (რაც შეიძლება ახლოს სავალი ნაწილის კიდესთან), შეძლებისდაგვარად უნდა იმოძრაონ:

1

ერთ მწკრივად

2

ორ მწკრივად

3

სამ მწკრივად

ბანმარტეზა:

„საგზაო მოძრაობის შესახებ“ საქართველოს კანონის 24-ე მუხლის მე-5 პუნქტის თანახმად, მოძრაობის უსაფრთხოების უზუნველსაყოფად, კერძოდ, ცუდი ხილვადობის პირობებში ან სატრანსპორტო საშუალებათა მოძრაობის მაღალი ინტენსიურობის შემთხვევაში ქვეითებმა (გარდა მსვლელობით სიარულის შემთხვევებისა), რომლებიც გზის სავალ ნაწილზე მოძრაობენ, შეძლებისდაგვარად ერთ მწკრივად უნდა იმოძრაონ. ამავე მუხლის მე-6 პუნქტის თანახმად, ამ მუხლის მე-2, მე-4 და მე-5 პუნქტებით გათვალისწინებულ შემთხვევებში ქვეითები გზის სავალ ნაწილზე გადაადგილებისას უნდა იმყოფებოდნენ სავალი ნაწილის კიდესთან რაც შეიძლება ახლოს.

აკრძალულია თუ არა ველოსიპედებისა და ორბორბლიანი ელექტროთვითმგორავების გზებზე კოლონად გადაადგილება?

1

აკრძალულია

2

არ არის აკრძალული

ბანმარტეზა:

„საგზაო მოძრაობის შესახებ“ საქართველოს კანონის 43-ე მუხლის მე-4 პუნქტის თანახმად, ველოსიპედისა და მოპედის მძღოლებისათვის დასაშვებია კოლონად გადაადგილება. ველოსიპედებისა და მოპედების კოლონების გზის სავალ ნაწილზე მოძრაობის შემთხვევაში ისინი უნდა დაიყოს ჯგუფებად, მაგრამ არაუმეტეს 10 ერთეულისა თითოეულში. გასწრების გასაადვილებლად ჯგუფებს შორის მანძილი უნდა იყოს 80–100 მეტრი. ამავე მუხლის მე-14 პუნქტის თანახმად გვერდულას, ტროტუარის, ქვეითთა ბილიკის, ველობილიკისა და ველოსიპედის მოძრაობის ზოლის არარსებობის შემთხვევაში დასაშვებია ორბორბლიანი ელექტროთვითმგორავით გზის სავალი ნაწილის კიდესთან მოძრაობა, თუ მოძრაობის ინტენსიურობა ამის საშუალებას იძლევა. ამ პუნქტით განსაზღვრულ შემთხვევებში ორბორბლიანი ელექტროთვითმგორავის მძღოლმა უნდა იხელმძღვანელოს ველოსიპედითა და მოპედით გზის სავალ ნაწილზე მოძრაობის წესებით.

ველოსიპედისა და მოპედის ჯგუფების გზის სავალ ნაწილზე მოძრაობის შემთხვევაში, გასწრების გასაადვილებლად, ჯგუფებს შორის მანძილი უნდა შეადგენდეს:

1

40-60 მეტრს

2

60-80 მეტრს

3

80-100 მეტრს

ბანმარტეზა:

„საგზაო მოძრაობის შესახებ“ საქართველოს კანონის 43-ე მუხლის მე-4 პუნქტის თანახმად, ველოსიპედისა და მოპედის მძღოლებისათვის დასაშვებია კოლონად გადაადგილება. ველოსიპედებისა და მოპედების კოლონების გზის სავალ ნაწილზე მოძრაობის შემთხვევაში ისინი უნდა დაიყოს ჯგუფებად, მაგრამ არაუმეტეს 10 ერთეულისა თითოეულში. გასწრების გასაადვილებლად ჯგუფებს შორის მანძილი უნდა იყოს 80–100 მეტრი.

ველოსიპედის მოძრაობის ზოლის ან ველობილიკის ან გვერდულას არარსებობისას, გზის სავალ ნაწილზე გართულებული მოძრაობის შემთხვევაში, თუ არ შეფერხებს ქვეითთა მოძრაობას, ტროტუარზე გადაადგილების უფლება აქვს:

1

ველოსიპედის მძღოლს

2

მოპედის მძღოლს

3

ამ ბილეთში ჩამოთვლილი ორივე
სატრანსპორტო საშუალების მძღოლს

4

ამ ბილეთში ჩამოთვლილი არცერთი
სატრანსპორტო საშუალების მძღოლს

ბანმარტეზა:

„საგზაო მოძრაობის შესახებ“ საქართველოს კანონის 43-ე მუხლის მე-3 პუნქტის თანახმად, ველოსიპედის მოძრაობის ზოლის ან ველობილიკის ან გვერდულას არარსებობისას, ამასთანავე, თუ გზის სავალ ნაწილზე გართულებულია მოძრაობა, დასაშვებია ველოსიპედით ტროტუარზე გადაადგილება იმ პირობით, რომ არ შეფერხდება ქვეითთა მოძრაობა. აკრძალულია მოპედით ტროტუარზე მოძრაობა.



I



II



III



IV

მოცემული საგზაო ნიშნებიდან რომელი მიუთითებს გზას ან სავალ ნაწილს, რომელზედაც სატრანსპორტო საშუალებების მოძრაობა მთელ სიგანეზე ხორციელდება ერთი მიმართულებით?

1

I

2

II

3

III

4

IV

განმარტება:

„საგზაო მოძრაობის შესახებ“ საქართველოს კანონის პირველი დანართის მე-5 თავის (განსაკუთრებული მითითებების ნიშნები) 5.5 პუნქტის თანახმად, საგზაო ნიშანი 5.5 „ცალმხრივმოძრაობიანი გზა“ - გზა ან სავალ ნაწილი, რომელზედაც სატრანსპორტო საშუალებებით მოძრაობა მთელ სიგანეზე ერთი მიმართულებით მოძრაობს.



მოცემული საგზაო ნიშანი მიუთითებს:

1

ორმხრივმოძრაობიანი გზის დასასრულს

2

რევერსული მოძრაობიანი გზის მონაკვეთის დასასრულს

3

გაქანების ზოლის დასასრულს

ბანმარტუბა:

„საგზაო მოძრაობის შესახებ“ საქართველოს კანონის პირველი დანართის მე-5 თავის (განსაკუთრებული მითითებების ნიშნები) 5.9 პუნქტის თანახმად, საგზაო ნიშანი 5.9 „რევერსული მოძრაობის დასასრული“ - მიუთითებს 5.8 ნიშნით აღნიშნული გზის მონაკვეთის დასასრულს.

ვალდებულია თუ არა მექანიკური სატრანსპორტო საშუალების მძღოლი გამოიჩინოს განსაკუთრებული სიფრთხილე ველოსიპედისტების მიმართ?

1

ვალდებულია

2

არ არის ვალდებული

ბანმარტუბა:

„საგზაო მოძრაობის შესახებ“ საქართველოს კანონის 21-ე მუხლის მე-6 პუნქტის თანახმად, მძღოლმა განსაკუთრებული სიფრთხილე უნდა გამოიჩინოს საგზაო მოძრაობის ისეთი მონაწილეების მიმართ, როგორებიც არიან ქვეითები (განსაკუთრებით ბავშვები, ხანდაზმულები, შეზღუდული შესაძლებლობის მქონე პირები) და ველოსიპედისტები.

საცნობი ნიშნი „ავტომატარებელი“ სავალდებულოა დამაგრდეს:

- 1

მხოლოდ ავტომატარებელზე
- 2

მხოლოდ შესახსრებულ ავტობუსზე
- 3

როგორც ავტომატარებელზე, ასევე შესახსრებულ ავტობუსზე

განმარტება:

„საგზაო მოძრაობის შესახებ“ საქართველოს კანონის მე-19 მუხლის პირველი პუნქტის „ა“ ქვეპუნქტის თანახმად, მძღოლი, ხოლო ამ კანონის მე-18 მუხლის პირველი პუნქტის „დ“ ქვეპუნქტით გათვალისწინებულ შემთხვევებში - საწარმო, ვალდებულია ამ პუნქტით განსაზღვრულ სატრანსპორტო საშუალებებზე დაამაგრონ შემდეგი საცნობი ნიშნები: ა) „ავტომატარებელი“ – კაბინის თავზე ჰორიზონტალურად განლაგებული, ერთმანეთისაგან 150-დან 300 მმ-დე დაშორებული, სამი ნარინჯისფერი ფარანი – მაგრდება ავტომატარებელზე და შესახსრებულ ავტობუსზე.



I

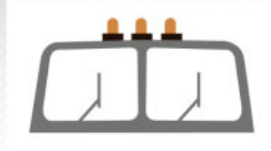

II



III

რომელი საცნობი ნიშანი მაგრდება ავტომატარებელზე და შესახსრებულ ავტობუსზე?

1

მხოლოდ I

2

მხოლოდ II

3

მხოლოდ III

4

სამივე

განმარტება:

„საგზაო მოძრაობის შესახებ“ საქართველოს კანონის მე-19 მუხლის პირველი პუნქტის „ა“ ქვეპუნქტის თანახმად, მძღოლი, ხოლო ამ კანონის მე-18 მუხლის პირველი პუნქტის „დ“ ქვეპუნქტით გათვალისწინებულ შემთხვევებში – საწარმო ვალდებულია ამ პუნქტით განსაზღვრულ სატრანსპორტო საშუალებებზე დაამაგროს შემდეგი საცნობი ნიშნები: ა) „ავტომატარებელი“ – კაბინის თავზე ჰორიზონტალურად განლაგებული, ერთმანეთისაგან 150-დან 300 მმ-მდე დაშორებული სამი ნარინჯისფერი მაშუქი – მაგრდება ავტომატარებელსა და შესახსრებულ ავტობუსზე.



I



II



III

რომელი საცნობი ნიშანი მაგრდება მსხვილგაბარიტიანი ტვირთის გადამტანი სატრანსპორტო საშუალების წინა და უკანა მხარეს?

1

მხოლოდ III

2

მხოლოდ II

3

მხოლოდ I

განმარტება:

„საგზაო მოძრაობის შესახებ“ საქართველოს კანონის მე-19 მუხლის პირველი პუნქტის „დ“ ქვეპუნქტის თანახმად, მძღოლი, ხოლო ამ კანონის მე-18 მუხლის პირველი პუნქტის „დ“ ქვეპუნქტით გათვალისწინებულ შემთხვევებში – საწარმო ვალდებულია ამ პუნქტით განსაზღვრულ სატრანსპორტო საშუალებებზე დაამაგროს შემდეგი საცნობი ნიშნები: დ) „არაგაბარიტული (მსხვილგაბარიტიანი) ტვირთი“ – 400X400 მმ ზომის დაფა, რომელზედაც დიაგონალურადაა დახაზული 50 მმ სიგანის ურთიერთმონაცვლე წითელი და თეთრი ზოლები შუქამრეკლი ზედაპირით – მაგრდება არაგაბარიტული (მსხვილგაბარიტიანი) და ამ კანონის 47-ე მუხლის მე-13 პუნქტით განსაზღვრული სატრანსპორტო საშუალებების წინა და უკანა მხარეს.



I



II



III

რომელი საცნობი ნიშანი მაგრდება იმ სატრანსპორტო საშუალების უკანა მხარეს, რომლის სიგრძე ტვირთით ან უმისოდ აღემატება 20 მეტრს, და ავტომატარებელზე ორი ან მეტი მისაბმელით?

1

მხოლოდ III

2

მხოლოდ II

3

მხოლოდ I

განმარტება:

„საგზაო მოძრაობის შესახებ“ საქართველოს კანონის მე-19 მუხლის პირველი პუნქტის „ე“ ქვეპუნქტის თანახმად, მძღოლი, ხოლო ამ კანონის მე-18 მუხლის პირველი პუნქტის „დ“ ქვეპუნქტით გათვალისწინებულ შემთხვევებში – საწარმო ვალდებულია ამ პუნქტით განსაზღვრულ სატრანსპორტო საშუალებებზე დაამაგროს შემდეგი საცნობი ნიშნები: ე) „გრძელი სატრანსპორტო საშუალება“ – არანაკლებ 1200X200 მმ ზომის, ყვითელი მართკუთხედი 40 მმ სიგანის წითელი არშიით და შუქამრეკლი ზედაპირით – მაგრდება იმ არაგაბარითული (მსხვილგაბარითიანი) სატრანსპორტო საშუალების უკანა მხარეს, რომლის სიგრძე ტვირთით ან უმისოდ აღემატება 20 მეტრს, აგრეთვე სატრანსპორტო საშუალებათა შემადგენლობაზე, რომელშიც ორი ან ორზე მეტი მისაბმელია. თუ აღნიშნული ზომის ნიშნის დამაგრება შეუძლებელია, დასაშვებია დამაგრდეს არანაკლებ 600X200 მმ ზომის ორი ერთნაირი ნიშანი სატრანსპორტო საშუალების ღერძის სიმეტრიულად.



რომელ სატრანსპორტო საშუალების მძღოლს წარმოეჩნება გზის დათმობის ვალდებულება ისრის მიმართულებით მოძრაობის შემთხვევაში?

1

ველოსიპედის მძღოლს

2

მსუბუქი ავტომობილის მძღოლს

ბანმარტივა:

„საგზაო მოძრაობის შესახებ“ საქართველოს კანონის 43-ე მუხლის მე-6 პუნქტის თანახმად, გზაჯვარედინის მიღმა გამავალ გზასთან ველობილიკის არარეგულირებულ გადაკვეთაზე ველოსიპედისა და მოპედის მძღოლებმა გზა უნდა დაუთმონ ამ გზაზე მოძრავ სატრანსპორტო საშუალებათა მძღოლებს.

თუ სატრანსპორტო საშუალების წინ გზის სავალ ნაწილზე გადადის საქონლის ჯოგი, მძღოლმა უნდა გაითვალისწინოს, რომ:

- | | |
|--|--|
| <div style="background-color: #f8d7da; padding: 10px; border: 1px solid #f5c6cb;"><div style="background-color: #f8d7da; padding: 5px; text-align: center; margin-bottom: 5px;">1</div><p>ჯოგის გადასვლის შემდეგ გზის სავალ ნაწილზე აღარ შეიძლება გამოვიდეს ცალკეული საქონელი</p></div> | <div style="background-color: #f8d7da; padding: 10px; border: 1px solid #f5c6cb;"><div style="background-color: #f8d7da; padding: 5px; text-align: center; margin-bottom: 5px;">2</div><p>ჯოგის გადასვლის შემდეგ გზის სავალ ნაწილზე კიდევ შეიძლება გამოვიდეს ჯოგს ჩამორჩენილი ცალკეული საქონელი</p></div> |
|--|--|

ბანმარტივა:

თუ სატრანსპორტო საშუალების წინ გზის სავალ ნაწილზე გადადის საქონლის ჯოგი, მძღოლმა უნდა გაითვალისწინოს, რომ ჯოგის გადასვლის შემდეგ გზის სავალ ნაწილზე შეიძლება გამოვიდეს ერთეული ცხოველები.

თუ სატრანსპორტო საშუალების წინ ქვეითთა გადასასვლელზე გადაადგილდება მოხუცი ქვეითი, მძღოლმა უნდა გაითვალისწინოს:

- | | |
|--|---|
| <div style="background-color: #f8d7da; padding: 10px; border: 1px solid #f5c6cb;"><div style="background-color: #f8d7da; padding: 5px; text-align: center; margin-bottom: 5px;">1</div><p>მხოლოდ გარემოება, რომ ის სავალ ნაწილზე მოძრაობს უფრო ნელა ვიდრე სხვა საგზაო მოძრაობის მონაწილეები</p></div> | <div style="background-color: #f8d7da; padding: 10px; border: 1px solid #f5c6cb;"><div style="background-color: #f8d7da; padding: 5px; text-align: center; margin-bottom: 5px;">2</div><p>მხოლოდ გარემოება, რომ ის შეიძლება ნახევარი გზიდან მობრუნდეს უკან</p></div> |
| <div style="background-color: #f8d7da; padding: 10px; border: 1px solid #f5c6cb;"><div style="background-color: #f8d7da; padding: 5px; text-align: center; margin-bottom: 5px;">3</div><p>მხოლოდ გარემოება, რომ მან შეიძლება დაკარგოს წონასწორობა და წაიქცეს</p></div> | <div style="background-color: #f8d7da; padding: 10px; border: 1px solid #f5c6cb;"><div style="background-color: #f8d7da; padding: 5px; text-align: center; margin-bottom: 5px;">4</div><p>რომ შეიძლება წარმოიშვას ამ ბილეთში ჩამოთვლილი ნებისმიერი გარემოება</p></div> |

ბანმარტივა:

თუ სატრანსპორტო საშუალების წინ ქვეითთა გადასასვლელზე გადაადგილდება მოხუცი ქვეითი მძღოლმა უნდა გაითვალისწინოს, რომ ის სავალ ნაწილზე მოძრაობენ უფრო ნელა ვიდრე სხვა საგზაო მოძრაობის მონაწილეები, ასევე შეიძლება ნახევარი გზიდან მობრუნდნენ უკან და მან შეიძლება დაკარგონ წონასწორობა და წაიქცნენ.

რისი საშუალებით ხდება ბულდოზერის ფრთის აწევა და დაშვება?

1

დომკრატის

2

ჰიდრავლიკური ცილინდრებით

3

მექანიკური საშუალებით

ბანმარტივა:

ბულდოზერის ფრთის აწევა და დაშვება ხდება ჰიდრავლიკური ცილინდრებით.

რა სისქის ყრილის გასამკვრივებლად გამოიყენება სატკეპნი მანქანები?

1

0,4 – 2,0 მეტრი სისქის

2

0,8 – 1,5 მეტრი სისქის

3

0,1 – 1,0 მეტრი სისქის

ბანმარტივა:

სატკეპნი მანქანები გამოიყენება 0,8 – 1,5 მეტრი სისქის ყრილის გასამკვრივებლად.

არხის ფერდისა და ფსკერის მოსწორება წარმოებს:

1

პასიური დანით

2

ციცხვებიანი დანით

3

ციცხვებიანი როტორით

განმარტება:

არხის ფერდისა და ფსკერის მოსწორება წარმოებს პასიური დანით.

ნაკერების დაჭრა მოპირკეთებულ ბეტონში წარმოებს:

1

არხის გრძივი მიმართულებით

2

არხის გრძივი და განივი მიმართულებით

3

არხის ფერდის მიმართულებით

განმარტება:

ნაკერების დაჭრა მოპირკეთებულ ბეტონში წარმოებს არხის გრძივი და განივი მიმართულებით.

ღია არხის პერიმეტრზე მოპირკეთებულ ბეტონში ნაკვრების დაჭრა წარმოებს:

1

გრძივი მიმართულებით - გილიოტინისებური დანით; განივი მიმართულებით - ანკერული დანით

2

გრძივი მიმართულებით - ანკერული დანით. განივი მიმართულებით - V-ს ფორმის დანი

ბანმარტივა:

ღია არხის პერიმეტრზე მოპირკეთებულ ბეტონში ნაკვრების დაჭრა წარმოებს: - გრძივი მიმართულებით - ანკერული დანით. - განივი მიმართულებით - V-ს ფორმის დანით.

გუთნისებური ფრთიანი არხსათხრელი მანქანის სამუშაო ორგანოებია:

1

ბრტყელი სახნისი, ფრთა, ფრთისებრი ზედაპირი, ფრთოვანები

2

სახნისი, ველის ფიცარი, წინამხვნელი, საკვეთელი

3

ოვალური ფრთა, ფრთისებრი ზედაპირი, გრუნტის მჭრელი, საკვეთელი

ბანმარტივა:

გუთნისებური ფრთიანი არხსათხრელი მანქანის სამუშაო ორგანოებია: სახნისი, ველის ფიცარი, წინამხვნელი და საკვეთელი.

თემა 28:

საგზაო მონიშვნა

თუ საგზაო ნიშნებისა და საგზაო მონიშვნების მოთხოვნები ერთმანეთს ეწინააღმდეგება, მძღოლი ვალდებულია შეასრულოს:

1

საგზაო ნიშნების მოთხოვნები

2

საგზაო მონიშვნის მოთხოვნები

განმარტება:

„საგზაო მოძრაობის შესახებ“ საქართველოს კანონის 28-ე მუხლის მე-4 პუნქტის თანახმად, თუ საგზაო ნიშნებისა და საგზაო მონიშვნების მოთხოვნები ერთმანეთს ეწინააღმდეგება, მძღოლი ვალდებულია შეასრულოს საგზაო ნიშნების მოთხოვნები.

თუ უსაფრთხოების კუნძული, ტუმბო ან მონწყობილობა განლაგებულია ორმხრივმოძრაობიანი გზის სავალი ნაწილის ღერძზე, მძღოლმა მას უნდა შემოუაროს:

1

მხოლოდ მარჯვენა მხრიდან

2

მხოლოდ მარცხენა მხრიდან

3

მარჯვენა, ან მარცხენა მხრიდან

განმარტება:

„საგზაო მოძრაობის შესახებ“ საქართველოს კანონის 32-ე მუხლის მე-17 პუნქტის „ბ“ ქვეპუნქტის თანახმად, ამ მუხლით დადგენილ მოთხოვნათა გათვალისწინებით, მძღოლს შეუძლია მარჯვნიდან ან მარცხნიდან შემოუაროს იმ სავალ ნაწილზე დაყენებულ უსაფრთხოების კუნძულს, ტუმბოს ან სხვა მონწყობილობას, რომელზედაც იგი მოძრაობს, გარდა იმ შემთხვევისა, როცა უსაფრთხოების კუნძული, ტუმბო ან სხვა მონწყობილობა ორმხრივმოძრაობიანი გზის სავალი ნაწილის ღერძზეა განლაგებული. ამ შემთხვევაში მძღოლმა უსაფრთხოების კუნძულს, ტუმბოს ან სხვა მონწყობილობას მხოლოდ მარჯვენა მხრიდან უნდა შემოუაროს.

თუ სატრანსპორტო საშუალებათა მოძრაობა არ რეგულირდება არც საგზაო შუქნიშნით და არც მარეგულირებლის მეშვეობით, მძღოლმა ქვეითთა გადასასვლელთან მიახლოებისას:

1

უნდა მისცეს ხმოვანი სიგნალი და გაიაროს ქვეითთა გადასასვლელი შეუჩერებლად

2

როგორც ქვეითების მიმართ უპირატესობის მქონემ, უფლება აქვს გაიაროს ქვეითთა გადასასვლელი ნებისმიერი სიჩქარით

3

სათანადოდ უნდა შეამციროს სიჩქარე, რათა საფრთხე არ შეუქმნას ამ გადასასვლელზე შესულ ან შემავალ ქვეითებს, ხოლო საჭიროების შემთხვევაში უნდა გაჩერდეს და გაატაროს ქვეითები

ბანმარტეზა:

„საგზაო მოძრაობის შესახებ“ საქართველოს კანონის 25-ე მუხლის მე-2 პუნქტის „ბ“ ქვეპუნქტის თანახმად, ქვეითთა გადასასვლელზე ამ კანონის 21-ე მუხლის მე-6 პუნქტით, 33-ე მუხლის მე-2 პუნქტითა და 34-ე მუხლის მე-11 პუნქტით დადგენილ მოთხოვნათა დაცვით უნდა შესრულდეს შემდეგი მოთხოვნები: ბ) თუ სატრანსპორტო საშუალებათა მოძრაობა არ რეგულირდება არც საგზაო შუქნიშნით და არც მარეგულირებლის მეშვეობით, მძღოლმა ქვეითთა გადასასვლელთან მიახლოებისას სათანადოდ უნდა შეამციროს სიჩქარე, რათა საფრთხე არ შეუქმნას ამ გადასასვლელზე შესულ ან შემავალ ქვეითებს, ხოლო საჭიროების შემთხვევაში უნდა გაჩერდეს და გაატაროს ქვეითები.

მძღოლებმა, რომლებიც მოძრაობის მიმართულების შესაბამისი მხრიდან სათანადო წესით მონიშნულ გაჩერებაზე მყოფ სამარშრუტო სატრანსპორტო საშუალებისთვის გვერდის ავლას აპირებენ, უნდა:

- 1 შეამცირონ სიჩქარე და აუცილებლობის შემთხვევაში გაჩერდნენ, რათა უზრუნველყონ საზოგადოებრივ ტრანსპორტში მგზავრების უსაფრთხო ჩასხდომის ან გადმოსხდომის შესაძლებლობა
- 2 გაზარდონ სიჩქარე, რათა სწრაფად გაიარონ და არ შეაფერხონ საზოგადოებრივ ტრანსპორტში მგზავრების ჩასხდომა-გადმოსხდომის პროცესი
- 3 გაჩერდნენ გვერდულასთან და არ დაიძრან საზოგადოებრივი ტრანსპორტის მოძრაობის გაგრძელებამდე

ბანმარტეხა:

„საგზაო მოძრაობის შესახებ“ საქართველოს კანონის 25-ე მუხლის მე-4 პუნქტის თანახმად, მძღოლმა, რომელიც მოძრაობის მიმართულების შესაბამისი მხრიდან სათანადო წესით მონიშნულ გაჩერებაზე მყოფი სამარშრუტო სატრანსპორტო საშუალებისთვის გვერდის ავლას აპირებს, უნდა შეამციროს სიჩქარე და, აუცილებლობის შემთხვევაში, გაჩერდეს, რათა უზრუნველყოს მგზავრების საზოგადოებრივ ტრანსპორტში უსაფრთხო ჩასხდომის ან იქიდან გადმოსხდომის შესაძლებლობა.

შესაბამისი საგზაო ნიშნებისა და მონიშვნების არარსებობის შემთხვევაში, ურელსო სატრანსპორტო საშუალებათა მოძრაობისათვის ზოლების რაოდენობა განისაზღვრება:

- 1 თვით მძღოლის მიერ, სავალი ნაწილის სიგანის, სატრანსპორტო საშუალებების გაბარიტებისა და მათ შორის აუცილებელი ინტერვალის გათვალისწინებით
- 2 ადგილობრივი თვითმართველობის ორგანოს მიერ
- 3 კონონით, რომლის თანახმად ასეთი სახის გზა ითვლება ცალხმრივ მოძრაობიან გზად

ბანმარტეხა:

„საგზაო მოძრაობის შესახებ“ საქართველოს კანონის 31-ე მუხლის მე-3 პუნქტის თანახმად, ურელსო სატრანსპორტო საშუალების მოძრაობისათვის მოძრაობის ზოლების რაოდენობა განისაზღვრება საგზაო მონიშვნით ან/და 5.15.1, 5.15.2, 5.15.7 და 5.15.8 საგზაო ნიშნებით, ხოლო მისი/მათი არარსებობის შემთხვევაში – თვით მძღოლის მიერ, გზის სავალი ნაწილის სიგანის, სატრანსპორტო საშუალებების გაბარიტებისა და მათ შორის აუცილებელი ინტერვალის გათვალისწინებით.

ორმხრივმოძრაობიანი გზის სავალი ნაწილის ღერძზე განლაგებულ უსაფრთხოების კუნძულს ან ტუმბოს მძღოლმა უნდა შემოუაროს:

1 მხოლოდ მარცხენა მხრიდან

2 მხოლოდ მარჯვენა მხრიდან

3 მარჯვენა ან მარცხენა მხრიდან

ბანმარტეპა:

„საგზაო მოძრაობის შესახებ“ საქართველოს კანონის 32-ე მუხლის მე-17 პუნქტის „ბ“ ქვეპუნქტის თანახმად, ამ მუხლით დადგენილ მოთხოვნათა გათვალისწინებით, მძღოლს შეუძლია მარჯვნიდან ან მარცხნიდან შემოუაროს იმ სავალ ნაწილზე დაყენებულ უსაფრთხოების კუნძულს, ტუმბოს ან სხვა მოწყობილობას, რომელზედაც იგი მოძრაობს, გარდა იმ შემთხვევისა, როცა: ბ) უსაფრთხოების კუნძული, ტუმბო ან სხვა მოწყობილობა ორმხრივმოძრაობიანი გზის სავალი ნაწილის ღერძზეა განლაგებული. ამ შემთხვევაში მძღოლმა უსაფრთხოების კუნძულს, ტუმბოს ან სხვა მოწყობილობას მხოლოდ მარჯვენა მხრიდან უნდა შემოუაროს.



I



II

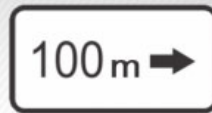

III



IV

მოცემული დამატებითი ინფორმაციის ნიშნებიდან (დაფებიდან) რომელი მიუთითებს გამაფრთხილებელი ნიშნებით აღნიშნული გზის სახიფათო მონაკვეთის სიგრძეს, ან ამკრძალავი და საინფორმაციო-მაჩვენებელი ნიშნების მოქმედების ზონას?

1

მხოლოდ I და III

2

მხოლოდ I

3

მხოლოდ II

4

მხოლოდ IV

განმარტება:

„საგზაო მოძრაობის შესახებ“ საქართველოს კანონის პირველი დანართის მე-8 თავის (დამატებითი ინფორმაციის ნიშნები (დაფები)) 8.2.1 პუნქტის თანახმად, 8.2.1 „მოქმედების ზონა“ - მიუთითებს მაფრთხილებელი ნიშნით აღნიშნული გზის სახიფათო მონაკვეთის სიგრძეს, ან ამკრძალავი და საინფორმაციო-მაჩვენებელი ნიშნის მოქმედების ზონას.



I



II



III



IV

მოცემული საგზაო ნიშნების კომბინაციიდან, რომლის მოქმედება ვრცელდება სატვირთო ავტომობილებზე მისაბმელის გარეშე, რომელთა ნებადართული მაქსიმალური მასა 3,5 ტ-ზე მეტია?

1

I და III

2

II და III

3

III და IV

4

II და IV

ბანმარტივა:

„საგზაო მოძრაობის შესახებ“ საქართველოს კანონის პირველი დანართის მე-8 თავის (დამატებითი ინფორმაციის ნიშნები (დაფები)) 8.4.1-8.4.8 პუნქტებისა და ამავე პუნქტის შენიშვნის „ა“ ქვეპუნქტის თანახმად, დაფები 8.4.1–8.4.8 „სატრანსპორტო საშუალების სახეობა“ - მიუთითებს იმ სატრანსპორტო საშუალების სახეობას, რომლებზედაც ვრცელდება ნიშნის მოქმედება. დაფა 8.4.1 ნიშნის მოქმედებას ავრცელებს სატვირთო ავტომობილებზე (მისაბმელით ან მის გარეშე), რომლის ნებადართული მაქსიმალური მასა 3,5 ტ-ზე მეტია. ამავე დანართის 8.5.2. პუნქტის თანახმად დამატებითი ინფორმაციის ნიშანი (დაფა) 8.5.2. „სამუშაო დღეები“ – მიუთითებს კვირის დღეებზე, როცა მოქმედებს ნიშნები.



I



II



III



IV

მოცემული საგზაო ნიშნების კომბინაციიდან, რომლის მოქმედება ვრცელდება სახიფათო ტვირთის გადამტან სატვირთო ავტომობილზე ნებისმიერი სახის მისაბმელით?

1

მხოლოდ II

2

მხოლოდ I და II

3

მხოლოდ I, II და III

4

მხოლოდ III

ბანმარტივა:

„საგზაო მოძრაობის შესახებ“ საქართველოს კანონის პირველი დანართის მე-8 თავის (დამატებითი ინფორმაციის ნიშნები (დაფები)) 8.4.1-8.4.8 პუნქტისა და ამავე პუნქტის შენიშვნის „ა“, „ბ“ და „დ“ ქვეპუნქტების თანახმად, დაფები 8.4.1–8.4.8. „სატრანსპორტო საშუალების სახეობა“ – მიუთითებს იმ სატრანსპორტო საშუალების სახეობას, რომელზედაც ვრცელდება ნიშნის მოქმედება. შენიშვნა: დაფები ნიშნის მოქმედებას ავრცელებენ: ა) 8.4.1 – სატვირთო ავტომობილზე (მისაბმელით ან მის გარეშე), რომლის ნებადართული მაქსიმალური მასა 3,5 ტ-ზე მეტია; ბ) 8.4.2 – სატვირთო ავტომობილზე ან ტრაქტორზე ნებისმიერი სახეობის მისაბმელით და ნახევარმისაბმელით, აგრეთვე მექანიკური სატრანსპორტო საშუალების მახუქსირებელ სატრანსპორტო საშუალებაზე; დ) 8.4.8 – საცნობი ნიშნით „სახიფათო ტვირთი“ აღნიშნულ სატრანსპორტო საშუალებაზე.



I



II



III



IV

მოცემული საგზაო ნიშნების კომბინაციიდან, რომლის მოქმედება ვრცელდება მხოლოდ საცნობი ნიშნით „სახიფათო ტვირთი“ აღჭურვილ სატრანსპორტო საშუალებებზე?

1

მხოლოდ IV

2

მხოლოდ I და III

3

მხოლოდ II

4

მხოლოდ I

განმარტება:

„საგზაო მოძრაობის შესახებ“ საქართველოს კანონის პირველი დანართის მე-8 თავის (დამატებითი ინფორმაციის ნიშნები (დაფები)) 8.4.1-8.4.8 პუნქტებისა და ამავე პუნქტის შენიშვნის „დ“ ქვეპუნქტის თანახმად, დაფები 8.4.1–8.4.8 „სატრანსპორტო საშუალების სახეობა“ - მიუთითებს იმ სატრანსპორტო საშუალების სახეობას, რომლებზედაც ვრცელდება ნიშნის მოქმედება. დაფა 8.4.8 ნიშნის მოქმედებას ავრცელებს საცნობი ნიშნით „სახიფათო ტვირთი“ აღჭურვილ სატრანსპორტო საშუალებებზე.

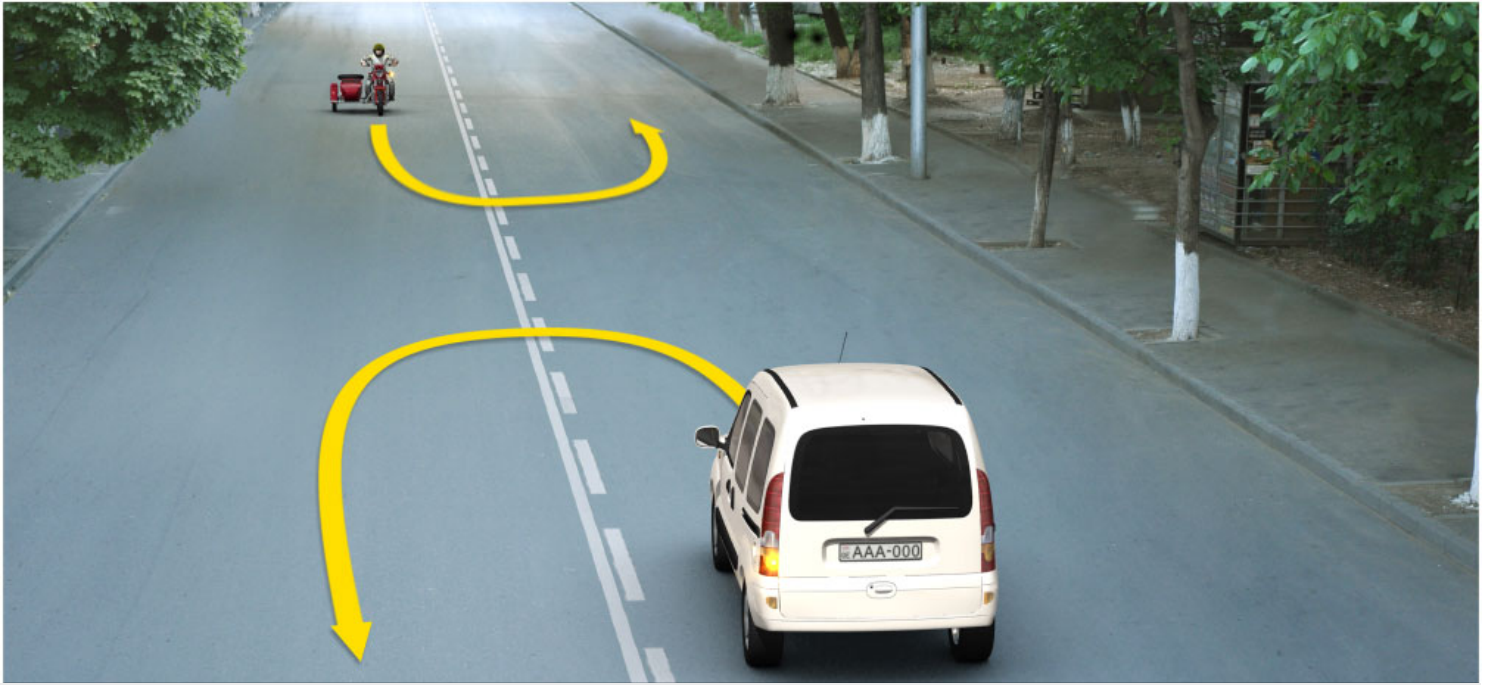

მოცემულ სიტუაციაში, რომელ მძღოლს ეკრძალება ისრის მიმართულებით სატრანსპორტო საშუალების მობრუნება?

1

მხოლოდ მოტოციკლის მძღოლს

2

მხოლოდ თეთრი ავტომობილის მძღოლს

3

არცერთი სატრანსპორტო საშუალების მძღოლს

ბანმარტეხა:

„საგზაო მოძრაობის შესახებ“ საქართველოს კანონის მე-2 დანართის პირველი თავის (ჰორიზონტალური მონიშვნა) 1.11 პუნქტის თანახმად, საგზაო მონიშვნა 1.11 ყოფს საპირისპირო ან იმავე მიმართულებით მოძრავ სატრანსპორტო ნაკადებს გზის მონაკვეთზე, სადაც გადაჯგუფება ნებადართულია მხოლოდ ერთი ზოლიდან; აღნიშნავს მობრუნების ადგილს, სადგომი მოედნიდან გამოსასვლელსა და შესასვლელს და ა. შ., სადაც მოძრაობა ნებადართულია მხოლოდ ერთ მხარეს. 1.11 ხაზის გადაკვეთა ნებადართულია წყვეტილი ხაზის მხრიდან, ასევე უწყვეტი ხაზის მხრიდან, მაგრამ მხოლოდ გასწრების ან შემოვლის დამთავრებისას.

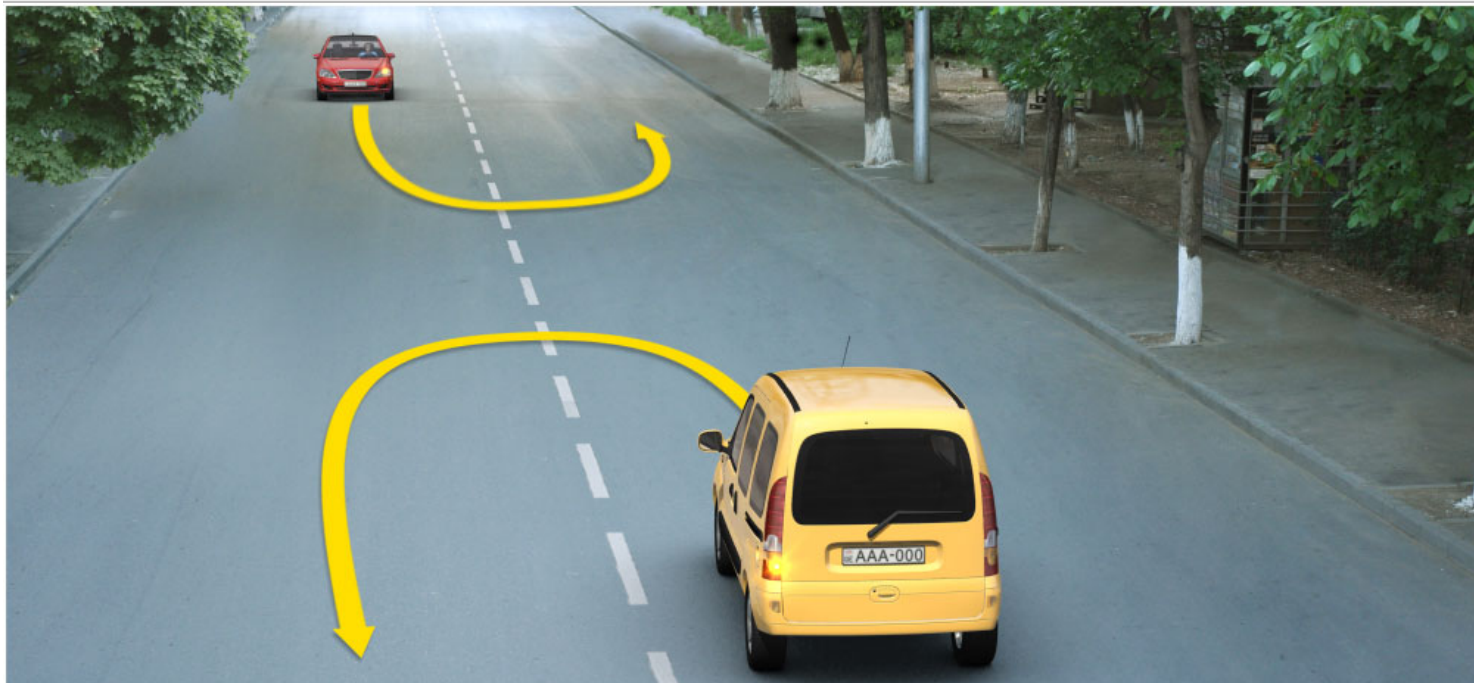

მოცემულ სიტუაციაში, რომელ მძღოლს ეკრძალება ისრის მიმართულებით ავტომობილის მობრუნება?

1

მხოლოდ ყვითელი ავტომობილის მძღოლს

2

მხოლოდ წითელი ავტომობილის მძღოლს

3

არცერთი ავტომობილის მძღოლს

განმარტება:

„საგზაო მოძრაობის შესახებ“ საქართველოს კანონის მე-2 დანართის პირველი თავის (ჰორიზონტალური მონიშვნა) 1.11 პუნქტის თანახმად, საგზაო მონიშვნა 1.5. ყოფს საპირისპირო მიმართულებით მოძრავ სატრანსპორტო ნაკადებს გზაზე, რომელსაც მოძრაობის ორი ან სამი ზოლი აქვს; აღნიშნავს მოძრაობის ზოლის საზღვარს ერთი მიმართულებით მოძრაობისათვის განკუთვნილი ორი ან ორზე მეტი ზოლის არსებობისას. 1.5 ხაზის გადაკვეთა ნებადართულია ნებისმიერი მხრიდან.



გზის სავალ ნაწილზე დატანილი წარწერები აღნიშნავენ:

1

მანძილს უახლოეს დასახლებულ პუნქტამდე

2

გზის (მარშრუტის) ნომერს

3

შესაბამისი ნომრის სამარშრუტო
სატრანსპორტო საშუალებებისათვის
განკუთვნილ მოძრაობის ზოლებს

ბანმარტივა:

„სავალი მოძრაობის შესახებ“ საქართველოს კანონის მე-2 დანართის პირველი თავის (ჰორიზონტალური მონიშვნა) 1.22 პუნქტის თანახმად, სავალი მონიშვნა 1.22 აღნიშნავს გზის (მარშრუტის) ნომერს.



გზის სავალ ნაწილზე დატანილი ყვითელი მონიშვნა აღნიშნავს:

1

სამარშრუტო სატრანსპორტო საშუალების
გაჩერებისა და ტაქსის სადგომს

2

ხაგრძლივი დასვენებისთვის დგომის ადგილს

პანმარტივა:

„საგზაო მოძრაობის შესახებ“ საქართველოს კანონის მე-2 დანართის პირველი თავის (ჰორიზონტალური მონიშვნა) 1.17 პუნქტის თანახმად, საგზაო მონიშვნა 1.17 ყვითელი ხაზი აღნიშნავს სამარშრუტო სატრანსპორტო საშუალების გაჩერების ადგილს და ტაქსის სადგომს.



გზის სავალ ნაწილზე დატანილი განივი მონიშვნა აღნიშნავს ადგილს, სადაც:

1

ქვეითთა ბილიკი კვეთს გზის სავალ ნაწილს

2

საველოსიპედო ბილიკი კვეთს გზის სავალ ნაწილს

ბანმარტუბა:

„საგზაო მოძრაობის შესახებ“ საქართველოს კანონის მე-2 დანართის პირველი თავის (ჰორიზონტალური მონიშვნა) 1.15 პუნქტის თანახმად, საგზაო მონიშვნა 1.15 აღნიშნავს ადგილს, სადაც ველობილიკი კვეთს გზის სავალ ნაწილს.



გზის სავალ ნაწილზე დატანილი ორმაგი წყვეტილი ხაზი აღნიშნავს:

1

გზატვარედინზე საველოსიპედო ბილიკებს

2

ადგილს, სადაც მძღოლი აუცილებლობის შემთხვევაში უნდა გაჩერდეს

3

რევერსულად მოწესრიგებული მოძრაობის ზოლების საზღვრებს

ბანმარტეზა:

„საგზაო მოძრაობის შესახებ“ საქართველოს კანონის მე-2 დანართის პირველი თავის (ჰორიზონტალური მონიშვნა) 1.9 პუნქტის თანახმად, საგზაო მონიშვნა 1.9 აღნიშნავს რევერსულად მოწესრიგებული მოძრაობის ზოლის საზღვარს; ყოფს საპირისპირო მიმართულებით მოძრავ სატრანსპორტო ნაკადებს (როდესაც გამორთულია რევერსული შუქნიშანი) გზაზე, რომელიც რევერსულად წესრიგდება.



გზის სავალ ნაწილზე დატანილი წარწერა "BUS" აღნიშნავს სპეციალურ ზოლს, რომელიც განკუთვნილია:

1

ნელმავალი სატრანსპორტო
საშუალებებისათვის

2

ველოსიპედებისა და მოპედებისათვის

3

სამარშრუტო სატრანსპორტო
საშუალებებისათვის

ბანმარტივა:

„საგზაო მოძრაობის შესახებ“ საქართველოს კანონის მე-2 დანართის პირველი თავის (ჰორიზონტალური მონიშვნა) 1.23 პუნქტის თანახმად, საგზაო მონიშვნა 1.23 აღნიშნავს სპეციალურ ზოლს, რომელიც განკუთვნილია სამარშრუტო სატრანსპორტო საშუალების მოძრაობისათვის.



გზის სავალ ნაწილზე საგზაო მოძრაობის ზოლის შუაში დატანილი ისრის ფორმის მონიშვნა აფრთხილებს:

1

სახიფათო მოსახვევიან გზის მონაკვეთთან მიახლოების თაობაზე

2

სავალი ნაწილის შევიწროებასთან, მონაკვეთთან, სადაც მცირდება მოცემული მიმართულებით მოძრაობის ზოლების რაოდენობა მიახლოების შესახებ

ბანმართება:

„საგზაო მოძრაობის შესახებ“ საქართველოს კანონის მე-2 დანართის პირველი თავის (ჰორიზონტალური მონიშვნა) 1.19 პუნქტის თანახმად, საგზაო მონიშვნა 1.19 იძლევა გაფრთხილებას სავალი ნაწილის შევიწროებასთან, იმ მონაკვეთთან, სადაც მცირდება მოცემული მიმართულებით მოძრაობის ზოლების რაოდენობა, ან საპირისპირო მიმართულებით მოძრაობის სატრანსპორტო ნაკადების გამყოფ 1.1 ან 1.11 მონიშვნასთან მიახლოების თაობაზე. 1.19 მონიშვნა პირველ შემთხვევაში შეიძლება გამოყენებულ იქნეს 1.21.1–1.21.3 ნიშნებთან ერთად.



ხიდზე დასაზღული ვერტიკალური მონიშვნა აღნიშნავს:

1

გზის სავალი ნაწილზე მოძრაობის ზოლების რაოდენობას

2

გვირაბის, ხიდის და გზაგამტარის და სხვა ნაგებობათა ელემენტების ქვედა ნაპირს, რომლებიც განთავსებულნი არიან 5 მ-ზე ნაკლებ სიმაღლეზე გზის სავალი ნაწილიდან და რომელთა ქვეშ მთლიანად ან ნაწილობრივ გადის გზის სავალი ნაწილი

განმარტება:

„საგზაო მოძრაობის შესახებ“ საქართველოს კანონის მე-2 დანართის მე-2 თავის (ვერტიკალური მონიშვნა) 2.2 პუნქტის თანახმად, საგზაო მონიშვნა 2.2 - აღნიშნავს გვირაბის, ხიდის, გზაგამტარისა და სხვა ნაგებობის ელემენტის ქვედა ნაპირს, რომელიც განთავსებულია გზის სავალი ნაწილიდან 5 მეტრზე ნაკლებ სიმაღლეზე და რომლის ქვეშ მთლიანად ან ნაწილობრივ გადის გზის სავალი ნაწილი.

შნეკურ-როტორული კომბინირებული არხსათხრელი მანქანის ძირითადი სამუშაო ორგანოებია:

1

ციცხვებიანი როტორი, ციციხვებიანი ჯაჭვი, ცილინდრული შნეკები, გამცლელი ტრანსპორტიორები

2

ცილინდრული შნეკები, ფრთოვანი ციციხვებიანი როტორი, გამცლელი ტრანსპორტიორები

3

კონუსური შნეკები, მრავალციცხვიანი როტორი, გამცლელი ტრანსპორტიორები

განმარტება:

შნეკურ-როტორული კომბინირებული არხსათხრელი მანქანის ძირითადი სამუშაო ორგანოებია: ცილინდრული შნეკები, ფრთოვანი ციციხვებიანი როტორი და გამცლელი ტრანსპორტიორები.

რას სწავლობს მანქანა-ტრაქტორთა პარკის ექსპლუატაცია?

1

მხოლოდ სასოფლო-სამეურნეო მანქანების მუშაობის კანონზომიერებას

2

რომელიმე კულტურის მოვლა-მოყვანის სასოფლო-სამეურნეო სამუშაოთა გეგმას

3

სასოფლო-სამეურნეო აგრეგატების მუშაობის კანონზომიერებების და ეფექტური გამოყენების მეთოდებს

4

რომელიმე კულტურის წარმოების ფინანსურ გეგმას

განმარტება:

მანქანა-ტრაქტორთა პარკის ექსპლუატაცია სწავლობს სასოფლო-სამეურნეო აგრეგატების მუშაობის კანონზომიერებების და ეფექტური გამოყენების მეთოდებს.

ტექნოლოგიური რუკა წარმოადგენს:

- | | | | |
|---|---|---|---|
| 1 | რომელიმე კულტურის მოვლა-მოყვანის სასოფლო-სამეურნეო სამუშაოთა გეგმას | 2 | მანქანათა სისტემას რომელიმე კულტურის მოსაყვანად |
| 3 | რომელიმე კულტურის წარმოების ფინანსურ გეგმას | 4 | რომელიმე კულტურის წარმოების ბიზნეს-გეგმას |

განმარტება:

ტექნოლოგიური რუკა წარმოადგენს რომელიმე კულტურის მოვლა-მოყვანის სასოფლო-სამეურნეო სამუშაოთა გეგმას.

ოპერაციულ-ტექნოლოგიური რუკა წარმოადგენს:

- | | | | |
|---|---|---|--|
| 1 | რომელიმე სამუშაოს შესრულების გეგმას | 2 | რომელიმე სამუშაოს შესრულების ბიზნეს-გეგმას |
| 3 | სამუშაოთა ჩამონათვალს მოცემული კულტურის წარმოებისთვის | 4 | სამუშაოს ჩატარების ფინანსურ მაჩვენებლებს |

განმარტება:

ოპერაციულ-ტექნოლოგიური რუკა წარმოადგენს რომელიმე სამუშაოს შესრულების გეგმას.

რა მახასიათებლების მიხედვით იყოფა ტრაექტორები კლასებად?

1

დანიშნულების მიხედვით

2

ტრანსმისიის მიხედვით

3

ნომინალური წევის ძალის მიხედვით

4

ძრავას მიხედვით

განმარტება:

ტრაექტორები კლასებად იყოფა ნომინალური წევის ძალის მიხედვით.

რა ფიზიკურ-მექანიკური თვისება ახასიათებს ნიადაგს?

1

კულტურული

2

წებოვნება

3

სიმკვრივე

განმარტება:

ნიადაგის ფიზიკურ-მექანიკური თვისებაა სიმკვრივე.

თემა 29:

სამედიცინო დახმარება

საგზაო-სატრანსპორტო შემთხვევის შედეგად დაზარალებულის მდგომარეობის შეფასების მიზნით უპირველესად საჭიროა:

- 1

მხოლოდ სასუნთქი გზების გახსნა და სუნთქვის კონტროლი
- 2

მხოლოდ ცნობიერების შემოწმება
- 3

მხოლოდ საძილე არტერიაზე პულსაციის შემოწმება
- 4

როგორც სასუნთქი გზების გახსნა და სუნთქვის კონტროლი, ასევე საძილე არტერიაზე პულსაციისა და ცნობიერების შემოწმება

ბანმარტუბა:

მნიშვნელოვანია დაზარალებულის მდგომარეობა სწრაფად და მართებულად შეფასდეს. პირველი ეტაპი არის ცნობიერების შემოწმება (არის თუ არა დაზარალებული გონზე). მეორე ეტაპი - სასუნთქი გზების გახსნა მესამე ეტაპი - სუნთქვის კონტროლი. მეოთხე ეტაპი - საძილე არტერიაზე პულსაციის შემოწმება.

თუ საგზაო-სატრანსპორტო შემთხვევის შედეგად დაშავებულს აღენიშნება კანის მე-2 ხარისხის დამწვრობა (კანის ქსოვილის დარღვევა და მონითალო შეფერილობა, დამწვრობის ადგილზე სითხით შევსებული ბუშტების წარმოქმნა, ძლიერი ტკივილი) პირველადი სამედიცინო დახმარების აღმოჩენის მიზნით მას უნდა:

1

დამწვარი ზედაპირი გადაურეცხოთ ცივი წყლით, დავუშვათ იოდის ხსნარით, დავადოთ ბაქტერიციდული ან სუფთა საფენი, შევუხვიოთ ბინტით

2

გავუხსნათ ბუშტები, გავუსუფთაოთ დამწვარი ზედაპირი ტანსაცმლის ნარჩენებიდან, დავადოთ ბაქტერიციდული ან სუფთა საფენი, დაშავებულს დავალევინოთ წყალი

3

ბუშტები არ გავუხსნათ, ტანსაცმლის ნარჩენები დამწვარი ზედაპირიდან არ მოვაცილოთ, ჭრილობაზე დავადოთ სტერილური საფენი, ბინტით არ შევუხვიოთ, მივადოთ ყინული ან ცივი საფენი, მივცეთ ტკივილგამაყუჩებელი საშუალება (თუ დაშავებულს მის მიმართ ალერგია არ გააჩნია) და დაშავებულს დავალევინოთ წყალი

ბანმარტუბა:

თუ საგზაო-სატრანსპორტო შემთხვევის შედეგად დაშავებულს აღენიშნება კანის მე-2 ხარისხის დამწვრობა (კანის ქსოვილის დარღვევა და მონითალო შეფერილობა, დამწვრობის ადგილზე სითხით შევსებული ბუშტების წარმოქმნა, ძლიერი ტკივილი) პირველადი სამედიცინო დახმარების აღმოჩენის მიზნით მას ბუშტები არ უნდა გავუხსნათ, ტანსაცმლის ნარჩენები დამწვარი ზედაპირიდან არ მოვაცილოთ, ჭრილობაზე დავადოთ სტერილური საფენი, ბინტით არ შევუხვიოთ, მივადოთ ყინული ან ცივი საფენი, მივცეთ ტკივილგამაყუჩებელი საშუალება (თუ დაშავებულს მის მიმართ ალერგია არ გააჩნია) და დაშავებულს დავალევინოთ წყალი.

თუ საგზაო-სატრანსპორტო შემთხვევის შედეგად დაშავებულს არ აღენიშნება სუნთქვა და პულსაცია საძილე არტერიაზე, პირველადი სამედიცინო დახმარების აღმოჩენის მიზნით, მას უნდა ჩაუტარდეს:

1

მხოლოდ ხელოვნური სუნთქვა

2

მხოლოდ გულის არაპირდაპირი მასაჟი

3

როგორც ხელოვნური სუნთქვა, ასევე გულის არაპირდაპირი მასაჟი

ბანმარტივა:

თუ დაზარალებულს არ აღენიშნება სუნთქვა და პულსაცია საძილე არტერიაზე, მას უნდა ჩაუტარდეს ხელოვნური სუნთქვა და გულის არაპირდაპირი მასაჟი (ორი ჩაბერვა და 30 გულის მასაჟი, ჯამში უნდა გამოვიდეს გულის მასაჟი ერთ წუთში 100).

თუ საგზაო-სატრანსპორტო შემთხვევის შედეგად დაშავებულს არ აღენიშნება სუნთქვა, მაგრამ აღენიშნება პულსაცია საძილე არტერიაზე, მას უნდა ჩაუტარდეს:

1

მხოლოდ ხელოვნური სუნთქვა

2

მხოლოდ გულის არაპირდაპირი მასაჟი

3

როგორც ხელოვნური სუნთქვა, ასევე გულის არაპირდაპირი მასაჟი

ბანმარტივა:

თუ დაზარალებული არ სუნთქავს, მაგრამ აღენიშნება პულსაცია საძილე არტერიაზე, მას უნდა ჩაუტარდეს მხოლოდ ხელოვნური სუნთქვა, ერთი ჩასუნთქვა ყოველ 6 წამში, მანამ ვიდრე არ აღუდგება სპონტანური სუნთქვა.

თუ არსებობს ეჭვი საგზაო-სატრანსპორტო შემთხვევის შედეგად დაშავებულის კისრის ან ხერხემლის დაზიანების შესახებ და მის სიცოცხლეს საფრთხე ემუქრება, როგორ უნდა მოხდეს დაშავებულის გადათრევით გადაადგილება დამხმარეს გარეშე (ერთი ადამიანის მიერ)?

1

მჭდომარე პოზიციაში დაშავებულს ზურგიდან მკლავები მხრებქვეშ უნდა შევუცუროთ, დავაფიქსიროთ ქვედა ყბა და კისერი და ისე გადათრევით გადავადგილოთ უკან

2

მჭდომარე პოზიციაში დაშავებულს ჩავუდგეთ ფეხებს შორის მკლავები მხრებქვეშ უნდა შევუცუროთ და ზურგზე ერთმანეთს ჩავჭიდოთ. ავნიეთ ფეხებით და დაშავებული გადათრევით გადავადგილოთ უკან

ბანმარტეზა:

დამხმარეს გარეშე დაშავებულის გადათრევით გადაადგილება კისრის ან ხერხემლის დაზიანების ეჭვის შემთხვევაში, თუ მის სიცოცხლეს საფრთხე ემუქრება უნდა მოხდეს შემდეგნაირად - მოათავსეთ დაშავებული მჭდომარე პოზიციაში. დადებით დაშავებულის ზურგს უკან, მკლავები მხრებქვეშ შევუცუროთ, დავაფიქსიროთ ქვედა ყბა და კისერი და ისე გადათრევით გადავადგილოთ უკან.

თუ საგზაო-სატრანსპორტო შემთხვევის შედეგად დაშავებულს მუცლის არეში აღენიშნება ჭრილობა, მისი ტრანსპორტირება უნდა მოხდეს:

1

გვერდზე დაწოლილ მდგომარეობაში მუხლებში მოხრილი ფეხებით

2

ნახევრად მჭდომარე მდგომარეობაში გამართული ფეხებით

3

ზურგზე დაწოლილ მდგომარეობაში მუხლებში მოხრილი ფეხებით

4

მჭდომარე მდგომარეობაში

ბანმარტეზა:

მუცლის არეში მიღებული ჭრილობის დროს დაშავებულის ტრანსპორტირება უნდა მოხდეს ზურგზე დაწოლილი მდგომარეობაში მუხლებში მოხრილი ფეხებით.

თუ საგზაო-სატრანსპორტო შემთხვევის შედეგად დაშავებული გულწასულია, პირველადი სამედიცინო დახმარების აღმოჩენის მიზნით იგი უნდა:

1

დავანვინოთ გვერდზე მოხრილი ფეხებით

2

დავანვინოთ ზურგზე, ამოვუდოთ თავქვეშ ბალიში, ვასუნთქოთ ნიშადურის სპირტი

3

დავანვინოთ ზურგზე, ფეხები წამოუწიოთ. ვასუნთქოთ ნიშადურის სპირტი, საფეთქლები დავუზილოთ ადეკოლონით (ან სხვა სპირტის შემცველი სითხით)

განმარტება:

გულის წასვლის შემთხვევაში დაზარალებული უნდა დავანვინოთ ზურგზე, ფეხები წამოუწიოთ. ვასუნთქოთ ნიშადურის სპირტი, საფეთქლები დავუზილოთ ადეკოლონით (ან სხვა სპირტის შემცველი სითხით).

საგზაო-სატრანსპორტო შემთხვევის შედეგად დაშავებულის თავის ტვინის შერყევის შემთხვევაში, მისი ტრანსპორტირება უნდა განხორციელდეს:

1

ზურგზე დანოლილ მდგომარეობაში, ამასთან უნდა ამოვუდოთ ბალიში კისრისა და წელის არეში

2

გვერდზე დანოლილ მდგომარეობაში

განმარტება:

თავის ტვინის შერყევის შემთხვევაში დაშავებული უნდა დავანვინოთ გვერდზე და გადავიყვანოთ ასეთ მდგომარეობაში უახლოეს სამედიცინო დაწესებულებაში.

თუ საგზაო-სატრანსპორტო შემთხვევის შედეგად დაშავებულს აღენიშნება გულმკერდის გამჭოლი ჭრილობა მისი ტრანსპორტირება უნდა განხორციელდეს:

1

მუცელზე დანოლილ მდგომარეობაში

2

ზურგზე დანოლილ მდგომარეობაში

3

ჯანმრთელ გვერდზე დანოლილ ან
ნახევრადმჯდომარე მდგომარეობაში**განმარტება:**

დაშავებულის გულმკერდის გამჭოლი ჭრილობით ტრანსპორტირება შეიძლება ჯანმრთელ გვერდზე დანოლილ ან ნახევრადმჯდომარე მდგომარეობაში.

ერთი ხელის დაშავების შემთხვევაში საგზაო-სატრანსპორტო შემთხვევის შედეგად დაშავებულს პიჯაკი ან პერანგი უნდა გავხადოთ:

1

ჯერ ჯანსაღ, ხოლო შემდეგ დაშავებულ
ხელზე

2

ჯერ დაშავებულ, ხოლო შემდეგ ჯანსაღ
ხელზე

3

ერთდროულად ორივე ხელზე

განმარტება:

ერთი ხელის დაზიანების შემთხვევაში დაშავებულს პიჯაკი ან პერანგი ჯერ უნდა გავხადოთ ჯანსაღ, ხოლო შემდეგ დაშავებულ ხელზე.

ტრამპული შოკის დროს პირველადი სამედიცინო დახმარების აღმოჩენის მიზნით, საგზაო-სატრანსპორტო შემთხვევის შედეგად დაშავებულს უნდა:

1 მივცეთ ტკივილგამაყუჩებელი საშუალება, დავანვინოთ ზურგზე, თავქვეშ ამოვუდოთ მჭიდროდ დახვეული საფენი ან ტანსაცმელი

2 გავხადოთ ტანსაცმელი, მივცეთ ტკივილგამაყუჩებელი საშუალება, შუბლზე დავადოთ ცივი საფენები

3 აუცილებლობის შემთხვევაში შევაჩეროთ სისხლდენა, დავათაროთ სათბურები; თუ არ ვეჭვობთ მუცლის ღრუს შიდა ორგანოების დაზიანებას, დავალევინოთ თბილი სასმელი

ბანმარტივა:

ტრამპული შოკის დროს დაშავებულს უნდა გაენიოს შემდეგი პირველადი სამედიცინო დახმარება - აუცილებლობის შემთხვევაში შევაჩეროთ სისხლდენა, დავათაროთ სათბურები, თუ არ ვეჭვობთ მუცლის ღრუს შიდა ორგანოების დაზიანებას - დავალევინოთ თბილი სასმელი.

საგზაო-სატრანსპორტო შემთხვევის შედეგად დაშავებულის მსხვილი არტერიიდან სისხლდენის დამახასიათებელი ნიშნებია:

1 ტანსაცმელი გაუღენთილია ალისფერი სისხლით, რომელიც ჭრილობიდან გამოედინება პულსირებული ნაკადით

2 ტანსაცმელი სწრაფად იჟლინთება მუქი ფერის სისხლით, რომელიც ჭრილობიდან გამოედინება სუსტი ნაკადით

3 ტანსაცმელი გაუღენთილია სისხლით მხოლოდ ჭრილობის ადგილზე, რომელიც ჭრილობიდან გამოედინება სუსტი ნაკადით

ბანმარტივა:

არტერიის დაზიანების დროს სისხლს აქვს ღია-ალისფერი და ჭრილობიდან გამოედინება პულსირებული ნაკადით. არტერიული სისხლდენა საშიშია სიცოცხლისათვის, განსაკუთრებით მსხვილი არტერიის დაზიანებისას, რადგა დაზარალებულმა დროის მოკლე მონაკვეთში შეიძლება დაკარგოს დიდი რაოდენობის სისხლი.

საგზაო-სატრანსპორტო შემთხვევის შედეგად დაშავებულის ჭრილობიდან ვენური სისხლდენის დამახასიათებელი ნიშნებია:

1

ტანსაცმელი გაუღენთილია ალისფერი სისხლით, რომელიც ჭრილობიდან გამოედინება პულსირებული ნაკადით

2

ტანსაცმელი ნელა იჟღინთება მუქი ფერის სისხლით, რომელიც ჭრილობიდან გამოედინება სუსტი ნაკადით

ბანმარტივა:

ჭრილობიდან ვენური სისხლდენის დამახასიათებელია მუქი-ალუბლისფერი სისხლის სუსტი ნაკადი. აუცილებელია მჭიდრო სახვევის დადება უშუალოდ ჭრილობის ადგილზე. სახვევის ქვედა ფენის სისხლით გაუღენთვისას, ის არ უნდა მოცილდეს და უნდა დაემატოს ახალი სახვევი.

საგზაო-სატრანსპორტო შემთხვევის შედეგად დაშავებულის კიდურების დაზიანების შემთხვევაში არტერიული სისხლდენის შემაჩერებელი ლახტი უნდა დავადოთ ჭრილობის:

1

ადგილის ზემოთ

2

ადგილის ქვემოთ

3

ადგილზე

ბანმარტივა:

საგზაო-სატრანსპორტო შემთხვევის შედეგად დაშავებულის კიდურების დაზიანების შემთხვევაში არტერიული სისხლდენის შემაჩერებელი ლახტი უნდა დავადოთ ჭრილობის ადგილის ზემოთ.

არტაშანის დასამზადებელი მასალის არარსებობისას საგზაო-სატრანსპორტო შემთხვევის შედეგად დაშავებულის ფეხის ძვლის მოტეხილობის შემთხვევაში, მას უნდა:

1

დაშავებული ფეხის მთელ სიგრძეზე დავადოთ ბინტის სახვევი

2

დაშავებული და ჯანმრთელი ფეხი დავუმაგროთ ერთმანეთს ბინტის სახვევის გამოყენებით, ამასთან აუცილებელია ფეხებს შორის ჩავუდოთ რბილი ქსოვილი

ბანმარტივა:

საგზაო-სატრანსპორტო შემთხვევის შედეგად დაშავებულის ფეხის ძვლის მოტეხილობის შემთხვევაში, თუ არა გვაქვს არტაშანის დასამზადებელი მასალა დაშავებულს დაზიანებული და ჯანმრთელი ფეხი უნდა დავამაგროთ ერთმანეთს ბინტის სახვევის გამოყენებით. ამასთან აუცილებელია ფეხებს შორის ჩავუდოთ რბილი ქსოვილი.

საგზაო-სატრანსპორტო შემთხვევის შედეგად დაშავებულის მენჯისა და ბარძაყის ძვლის მოტეხილობის შემთხვევაში „სასწრაფო სამედიცინო დახმარების“ მოსვლამდე, იგი უნდა:

1

დავანვინოთ ზურგზე მუხლებქვეშ ამოვუდოთ მჭიდროდ დახვეული საფენი ან ტანსაცმელი, მივცეთ ტკივილგამაყუჩებელი საშუალება

2

დავანვინოთ გვერდზე დაუზიანებელ მხარეს, დავადოთ დაშავებულ ადგილზე ცივი საფენი, მივცეთ ტკივილგამაყუჩებელი საშუალება

ბანმარტივა:

მენჯისა და ბარძაყის ძვლის მოტეხილობის შემთხვევაში „სასწრაფო სამედიცინო დახმარების“ მოსვლამდე დაშავებული უნდა დავანვინოთ ზურგზე მუხლებ ქვეშ ამოვუდოთ მჭიდროდ დახვეული საფენი ან ტანსაცმელი, მივცეთ ტკივილგამაყუჩებელი საშუალება.

რომელ შემთხვევაშია მიზანშეწონილი საგზაო-სატრანსპორტო შემთხვევის შედეგად დაშავებულის ავტომობილის კაბინიდან გადმოყვანა?

1

ყოველთვის დაშავებულის გონების დაკარგვის შემთხვევაში

2

დაშავებულის ქვედა კიდურების მოტეხილობის შემთხვევაში

3

როცა დაშავებულს გონება აქვს დაკარგული და არ აღენიშნება სუნთქვა და პულსაცია საძილე არტერიაზე

ბანმარტიბა:

საგზაო-სატრანსპორტო შემთხვევის შედეგად დაშავებულის ავტომობილის კაბინიდან გადმოყვანა მიზანშეწონილია, როცა დაშავებულს გონება აქვს დაკარგული და არ აღენიშნება სუნთქვა და პულსაცია საძილე არტერიაზე.

საგზაო-სატრანსპორტო შემთხვევის შედეგად დაშავებულის ზურგის ტვინის დაუზიანებლად კისრის ხერხემლის მალეების ტრავმების სიმპტომებია:

1

დაშავებული ვერ ამოძრავებს ზედა კიდურებს, სუნთქვა უძნელდება

2

დაშავებულს კისრისა და ზურგის არეში აქვს ტკივილი, რომელიც მატულობს ხელით შეხებისას

ბანმარტიბა:

საგზაო-სატრანსპორტო შემთხვევის შედეგად დაშავებულის ზურგის ტვინის დაუზიანებლად კისრის ხერხემლის მალეების ტრავმების სიმპტომებია - ტკივილი კისრისა და ზურგის არეში. ტკივილი მატულობს ხელით შეხებისას.

თუ საგზაო-სატრანსპორტო შემთხვევის შედეგად დაშავებულს დაზიანებული აქვს კისერი ან ხერხემალი ან არსებობს ეჭვი მათი დაზიანების შესახებ, არ შეიძლება:

1

მხოლოდ დაშავებულისთვის თავისა და კისრის მოძრაობა

2

მხოლოდ დაშავებულის ჭრილობაზე შეხება

3

მხოლოდ დაშავებულისათვის ძვლის ნამსხვრევების ჩასწორება და უცხო სხეულების მოცილება

4

როგორც დაშავებულისთვის თავისა და კისრის მოძრაობა, ასევე მის ჭრილობაზე შეხება, ძვლის ნამსხვრევების ჩასწორება და უცხო სხეულების მოცილება

ბანმარტიბა:

საგზაო-სატრანსპორტო შემთხვევის შედეგად დაშავებულის კისრის ან ხერხემალის დაზიანებისას ან მასზე ეჭვის მიტანისას არ შეიძლება: - დაზარალებულისთვის თავისა და კისრის მოძრაობა; - ჭრილობაზე შეხება; - ძვლის ნამსხვრევების ჩასწორება; - უცხო სხეულების მოცილება.

თუ საგზაო-სატრანსპორტო შემთხვევის შედეგად დაშავებულს დაზიანებული აქვს ხერხემალი, იგი უნდა:

1

დავანჯინოთ გვერდზე, სწორ და მაგარ ზედაპირზე, ამოვუდოთ ბალიში თავქვეშ

2

დავანჯინოთ ზურგზე, სწორ და მაგარ ზედაპირზე და ამოვუდოთ ბალიში კისრისა და წელის არეში

ბანმარტიბა:

საგზაო-სატრანსპორტო შემთხვევის შედეგად დაშავებულის ხერხემალის დაზიანების დროს დაშავებული უნდა დავანჯინოთ ზურგზე, სწორ და მაგარ ზედაპირზე და ამოვუდოთ ბალიში კისრისა და წელის არეში.

თუ საგზაო-სატრანსპორტო შემთხვევის შედეგად დაშავებულს აღენიშნება ხერხემლის დაზიანება მისი ტრანსპორტირება უნდა განხორციელდეს:

1

გვერდზე მწოლიარე მდგომარეობაში, სწორ და მაგარ ზედაპირზე

2

ზურგზე მწოლიარე მდგომარეობაში, სწორ და მაგარ ზედაპირზე

3

მჯდომარე მდგომარეობაში, სწორ და მაგარ ზედაპირზე

ბანმარტეხა:

ყველაზე საშიშია დაზიანებული ხერხემლით დაშავებულის ტრანსპორტირება. ხერხემლის ოღნავ გადაადგილებამ შეიძლება გამოიწვიოს ზურგის ტვინის განწყვეტა, ამიტომ თუ ეჭვი გვეპარება დაშავებულის ხერხემლის დაზიანებაზე, აკრძალულია მისი დაჯდომა ან ფეხზე დგომა. უპირველეს ყოვლისა აუცილებელია დავანწინოთ სწორ და მაგარ ზედაპირზე (ხის დაფა, ფიცარი და სხვა მსგავსი). იგივე საგნები გამოიყენება ტრანსპორტირებისათვის.

არტერიული სისხლდენის დროს სიცოცხლისათვის საშიში სისხლის რაოდენობა შეიძლება დაიკარგოს:

1

2-5 წთ-ის განმავლობაში

2

5-10 წთ-ის განმავლობაში

3

10-15 წთ-ის შემდეგ

ბანმარტეხა:

დაშავებულის სიცოცხლისათვის საშიში სისხლის რაოდენობა არტერიული სისხლდენის დროს შეიძლება დაიკარგოს 10-15 წთ-ის შემდეგ.

საგზაო-სატრანსპორტო შემთხვევის შედეგად დაშავებულის კანის საფარველისა და კუნთოვანი ქსოვილის დაზიანების შემთხვევაში, პირველადი სამედიცინო დახმარების აღმოჩენის მიზნით, მას უნდა:

1

ჭრილობაზე მოესხას იოდის ხსნარი

2

ჭრილობა გარშემო დამუშავდეს იოდის ხსნარით და დაედოს ბაქტერიციდული საფენი (მისი არ ქონის შემთხვევაში დაედოს სუფთა საფენი)

3

კუნთოვანი ქსოვილი გათავისუფლდეს უცხო სხეულებისაგან და დაედოს ბაქტერიციდული საფენი

ბანმარტეზა:

საგზაო-სატრანსპორტო შემთხვევის შედეგად დაშავებულის კანის საფარველისა და კუნთოვანი ქსოვილის დაზიანების შემთხვევაში ჭრილობა უნდა დამუშავდეს გარშემო იოდის ხსნარით და დაედოს ბაქტერიციდული საფენი (მისი არ ქონის შემთხვევაში დაედოს სუფთა საფენი).

როგორი სახის სახვევი გამოიყენება საგზაო-სატრანსპორტო შემთხვევის შედეგად დაშავებულის წვივ-ტერფის სახსრის დაზიანებისას?

1

თავთავისებური

2

რვიანისებური

3

შურდელისებური

ბანმარტეზა:

საგზაო-სატრანსპორტო შემთხვევის შედეგად დაშავებულის წვივ-ტერფის სახსრის დაზიანებისას გამოიყენება რვიანისებური სახვევი.

თუ საგზაო-სატრანსპორტო შემთხვევის შედეგად დაშავებულს აღენიშნება ლავინის ძვლის მოტეხილობა მისი ტრანსპორტირება უნდა განხორციელდეს:

1

მჭდომარე მდგომარეობაში

2

გვერდზე მწოლიარე მდგომარეობაში

3

ზურგზე მწოლიარე მდგომარეობაში

4

მუცელზე მწოლიარე მდგომარეობაში

ბანმარტეხა:

საგზაო-სატრანსპორტო შემთხვევის შედეგად დაშავებულის ტრანსპორტირება ლავინის ძვლის მოტეხილობის დროს უნდა მოხდეს მჭდომარე მდგომარეობაში.

საგზაო-სატრანსპორტო შემთხვევის შედეგად დაშავებულის თავის ქალისა და ტვინის დაზიანების გამო გონების დაკარგვის შემთხვევაში, იგი უნდა:

1

დავსვით

2

დავანვინოთ გვერდზე

3

დავანვინოთ ზურგზე

ბანმარტეხა:

საგზაო-სატრანსპორტო შემთხვევის შედეგად დაშავებულის თავის ქალისა და ტვინის დაზიანების გამო, გონების დაკარგვის შემთხვევაში დაშავებული უნდა დავანვინოთ გვერდზე.

საგზაო-სატრანსპორტო შემთხვევის შედეგად დაშავებულს გოგირდის მჟავით დაზიანებული კანის უბნები უნდა:

- 1 გაეწმინდოს სპირტით
- 3 გადაერეცხოს წყლის უხვი რაოდენობით

- 2 დაუმუშავდეს იოდის ხსნარით

განმარტება:

საგზაო-სატრანსპორტო შემთხვევის შედეგად დაშავებულს გოგირდის მჟავით დაზიანებული კანის უბნები უნდა გადაერეცხოს წყლის უხვი რაოდენობით.

საგზაო-სატრანსპორტო შემთხვევის შედეგად დაშავებულს წვივის ძვლების მოტეხილობის დროს დაზიანებულ ფეხზე არტაშანი უნდა დაედოს:

- 1 ორივე მხრიდან ტერფიდან შუა ბარძაყამდე
- 2 გარე მხრიდან ტერფიდან მენჯამდე

განმარტება:

საგზაო-სატრანსპორტო შემთხვევის შედეგად დაშავებულის წვივის ძვლების მოტეხილობის დროს დაშავებულ ფეხზე არტაშანი უნდა დაედოს ორივე მხრიდან ტერფიდან შუა ბარძაყამდე.

აუცილებელია თუ არა საგზაო-სატრანსპორტო შემთხვევის შედეგად დაშავებულის კიდურებზე სისხლდენის შემჩერებელი ლახტის დადების ზუსტი დროის აღნიშვნა?

1 აუცილებელია

2 არ არის აუცილებელი

განმარტება:

საგზაო-სატრანსპორტო შემთხვევის შედეგად დაშავებულის სისხლდენის შემჩერებელი ლახტი დადება მიზანშეწონილია კიდურის იმ ნაწილში, სადაც მხოლოდ ერთი ძვალია (მხარი, ბარძაყი). ლახტი არ იდება უშუალოდ კანზე: მის ქვეშ აუცილებლად უნდა მოთავსდეს ბამბა, ნაჭერი, ტანსაცმელი. სწორად დადებისას ჭრილობიდან წყდება სისხლდენა, პერიფერიაზე ქრება პულსაცია. აუცილებლად უნდა აღინიშნოს ლახტის დადების ზუსტი დრო.

საგზაო-სატრანსპორტო შემთხვევის შედეგად დაშავებულის წვივის ძვლის დაზიანების შემთხვევაში არტერიული სისხლდენის შემჩერებელი ლახტი უნდა დავადოთ:

1 წვივზე, ჭრილობის ზემოთ

2 ბარძაყზე

განმარტება:

საგზაო-სატრანსპორტო შემთხვევის შედეგად დაშავებულის წვივის ძვლის დაზიანების შემთხვევაში არტერიული სისხლდენის შემჩერებელი ლახტი უნდა დავადოთ ბარძაყზე.

თუ საგზაო-სატრანსპორტო შემთხვევის შედეგად დაშავებული არ სუნთქავს, მაგრამ აღენიშნება პულსი საძილე არტერიაზე, რამდენ ხანში ერთხელ უნდა შემოწმდეს პულსი?

1

ყოველ 2 წუთში

2

ყოველ 5 წუთში

3

ყოველ 6 წუთში

ბანმარტივა:

თუ საგზაო-სატრანსპორტო შემთხვევის შედეგად დაშავებული არ სუნთქავს, მაგრამ აღენიშნება პულსი საძილე არტერიაზე, ყოველ 2 წუთში ერთხელ უნდა მოხდეს პულსის შემოწმება.

ვალდებულია თუ არა საგზაო-სატრანსპორტო შემთხვევაში მონაწილე მძღოლი გაუწიოს პირველადი სამედიცინო დახმარება ავარიის შედეგად დაშავებულ პირს?

1

ვალდებულია

2

მხოლოდ იმ შემთხვევაში არ არის ვალდებული, თუ უზრუნველყოფს სასწრაფო სამედიცინო დახმარების გამოძახებას

3

მხოლოდ იმ შემთხვევაში ვალდებულია, თუ იგი ეჭიმა

4

არ არის ვალდებული

ბანმარტივა:

„საგზაო მოძრაობის შესახებ“ საქართველოს კანონის 27-ე მუხლის პირველი პუნქტის „ე“ ქვეპუნქტის თანახმად, საგზაო-სატრანსპორტო შემთხვევაში მონაწილე მძღოლი ვალდებულია: ე) მიიღოს საჭირო ზომები, რათა პირველადი სამედიცინო დახმარება აღმოუჩინოს საგზაო-სატრანსპორტო შემთხვევის შედეგად დაშავებულს, გამოიძახოს სასწრაფო სამედიცინო დახმარება, გადაუდებელი აუცილებლობის შემთხვევაში დაშავებული გაგზავნოს უახლოეს სამკურნალო დაწესებულებაში გზად მიმავალი სხვა სატრანსპორტო საშუალებით, ხოლო თუ ეს შეუძლებელია – თავად წაიყვანოს იგი, გარდა იმ შემთხვევისა, როდესაც არსებობს საფუძვლიანი ეჭვი, რომ გადაყვანამ შეიძლება ზიანი მიაყენოს დაშავებულს.

თუ არსებობს სამკურნალო დაწესებულებაში ავარიის შედეგად დაშავებულების გადაყვანის გადაუდებელი აუცილებლობა, საგზაო-სატრანსპორტო შემთხვევაში მონაწილე მძღოლი ვალდებულია:

1

შემთხვევის ადგილზე დაელოდოს საპატრულო პოლიციის უფლებამოსილ პირს და მხოლოდ მისი ნებართვის შემთხვევაში გადაიყვანოს დაშავებული სამკურნალო დაწესებულებაში

2

გაგზავნოს დაშავებული უახლოეს სამკურნალო დაწესებულებაში გზად მიმავალი სხვა სატრანსპორტო საშუალებით და თუ ეს შეუძლებელია, თავად განახორციელოს აღნიშნული

განმარტება:

„საგზაო მოძრაობის შესახებ“ საქართველოს კანონის 27-ე მუხლის პირველი პუნქტის „ე“ ქვეპუნქტის თანახმად, საგზაო-სატრანსპორტო შემთხვევაში მონაწილე მძღოლი ვალდებულია: ე) მიიღოს საჭირო ზომები, რათა პირველადი სამედიცინო დახმარება აღმოუჩინოს საგზაო-სატრანსპორტო შემთხვევის შედეგად დაშავებულს, გამოიძახოს სასწრაფო სამედიცინო დახმარება, გადაუდებელი აუცილებლობის შემთხვევაში დაშავებული გაგზავნოს უახლოეს სამკურნალო დაწესებულებაში გზად მიმავალი სხვა სატრანსპორტო საშუალებით, ხოლო თუ ეს შეუძლებელია – თავად წაიყვანოს იგი, გარდა იმ შემთხვევისა, როდესაც არსებობს საფუძვლიანი ეჭვი, რომ გადაყვანამ შეიძლება ზიანი მიაყენოს დაშავებულს.

ქვემოთ ჩამოთვლილი, რომელ შემთხვევაში არ წარმოეწმება საგზაო-სატრანსპორტო შემთხვევაში მონაწილე მძღოლს ავარიის შედეგად დაშავებულის სამკურნალო დაწესებულებაში გადაყვანის ვალდებულება?

1

თუ აშკარაა რომ მას (მძღოლს) არ მიუძღვის ბრალი ავარიის მოხდენაში

2

თუ მისი სატრანსპორტო საშუალების გადაადგილების შემთხვევაში განადგურდება ნაკვალევი, რომელიც შესაძლოა სასარგებლო იყოს პასუხისმგებლობის დასადგენად

3

თუ არსებობს საფუძვლიანი ეჭვი იმის თაობაზე, რომ მგზავრობამ შეიძლება ზიანი მიაყენოს დაშავებულს

4

ამ ბილეთში ჩამოთვლილ ნებისმიერ შემთხვევაში

ბანმარტება:

„საგზაო მოძრაობის შესახებ“ საქართველოს კანონის 27-ე მუხლის პირველი პუნქტის „ე“ ქვეპუნქტის თანახმად, საგზაო-სატრანსპორტო შემთხვევაში მონაწილე მძღოლი ვალდებულია: ე) მიიღოს საჭირო ზომები, რათა პირველადი სამედიცინო დახმარება აღმოუჩინოს საგზაო-სატრანსპორტო შემთხვევის შედეგად დაშავებულს, გამოიძახოს სასწრაფო სამედიცინო დახმარება, გადაუდებელი აუცილებლობის შემთხვევაში დაშავებული გაგზავნოს უახლოეს სამკურნალო დაწესებულებაში გზად მიმავალი სხვა სატრანსპორტო საშუალებით, ხოლო თუ ეს შეუძლებელია – თავად წაიყვანოს იგი, გარდა იმ შემთხვევისა, როდესაც არსებობს საფუძვლიანი ეჭვი, რომ გადაყვანამ შეიძლება ზიანი მიაყენოს დაშავებულს.

თუ საგზაო-სატრანსპორტო შემთხვევის შედეგად დაშავებულს აღენიშნება ნევნებისა და მკერდის ძვლის მოტეხილობა მისი ტრანსპორტირება უნდა განხორციელდეს:

1

გვერდზე დაწოლილ მდგომარეობაში

2

მჯდომარე ან ნახევარმჯდომარე მდგომარეობაში

3

ზურგზე დაწოლილ მდგომარეობაში

ბანმარტება:

საგზაო-სატრანსპორტო შემთხვევის შედეგად დაშავებულის ნევნებისა და მკერდის ძვლის მოტეხილობის დროს დაშავებულის ტრანსპორტირება უნდა მოხდეს მჯდომარე ან ნახევარმჯდომარე მდგომარეობაში.

საგზაო-სატრანსპორტო შემთხვევის შედეგად დაშავებულის ცხვირიდან სისხლდენის შესაჩერებლად იგი უნდა:

1

დავსვით ნახევარმჯდომარე მდგომარეობაში, თავი გადავუწიოთ უკან და ცხვირზე დავადლოთ ცივი საფენი

2

დავანვინოთ გვერდზე, ცხვირზე დავადლოთ ცივი საფენი

3

დავსვით ნახევარმჯდომარე მდგომარეობაში, თავი დავახრეწინოთ მკერდისკენ და ცხვირზე დავადლოთ ცივი საფენი

ბანმარტივა:

საგზაო-სატრანსპორტო შემთხვევის შედეგად დაშავებულის ცხვირიდან სისხლდენის შესაჩერებლად დაშავებული უნდა დავსვით ნახევარმჯდომარე მდგომარეობაში, მკერდისკენ თავის დახრით გამოვრიცხოთ სისხლის სასუნთქ ორგანოებში მოხვედრას. ცხვირზე ცივი საფენის დადებით ვცდილობთ სისხლდენის შეჩერებას.

საგზაო-სატრანსპორტო შემთხვევის შედეგად დაშავებულის ჭრილობის არსებობისას იოდის ხსნარი, როგორც სადეზინფექციო საშუალება, გამოიყენება:

1

ჭრილობის მთელი ზედაპირის დასამუშავებლად

2

ჭრილობის ნაპირებისა და მისი მიმდებარე კანის დასამუშავებლად

ბანმარტივა:

საგზაო-სატრანსპორტო შემთხვევის შედეგად დაშავებულის ჭრილობის შემთხვევაში იოდის ხსნარი, როგორც სადეზინფექციო საშუალება გამოიყენება ჭრილობის ნაპირებისა და მისი მიმდებარე კანის დასამუშავებლად.

თუ საგზაო-სატრანსპორტო შემთხვევის შედეგად დაშავებულს თვალზე აღენიშნება ჭრილობა, იგი უნდა:

1

დავანვინოთ ზურგზე და წამოვუწიოთ თავი წინ. დაზიანებულ თვალზე დავადოთ სუფთა საფენი

2

დავანვინოთ გვერდზე ჯანსაღი თვალის მხარეს. დაზიანებულ თვალზე დავადოთ სუფთა საფენი

3

დავსვით ნახევარმჯდომარე მდგომარეობაში. თავი გადავუწიოთ უკან და დაზიანებულ თვალზე დავადოთ სუფთა საფენი

ბანმარტივა:

საგზაო-სატრანსპორტო შემთხვევის შედეგად დაშავებულის თვალის ჭრილობის დროს დაშავებული უნდა დავანვინოთ ზურგზე და თავი წამოვუწიოთ წინ. დაზიანებულ თვალზე უნდა დავადოთ სუფთა საფენი.

საგზაო-სატრანსპორტო შემთხვევის შედეგად დაშავებულის იდაყვის ქვემოთ ხელის ძვლის დაზიანების შემთხვევაში არტერიული სისხლდენის შემაჩერებელი ლახტი უნდა დავადოთ:

1

იდაყვის ზემოთ, მხართან

2

ჭრილობის ზემოთ იდაყვამდე

ბანმარტივა:

საგზაო-სატრანსპორტო შემთხვევის შედეგად დაშავებულის იდაყვის ქვემოთ ხელის ძვლის დაზიანების შემთხვევაში არტერიული სისხლდენის შემაჩერებელი ლახტი უნდა დავადოთ იდაყვის ზემოთ, მხართან.

თუ საგზაო-სატრანსპორტო შემთხვევის შედეგად დაშავებულს აღენიშნება ტრამეები თავის თმთან ადგილზე, პირველადი სამედიცინო დახმარების აღმოჩენის მიზნით, მას უნდა:

1

კისერზე დაედოს იმპროვიზირებული ნახვევი, ჭრილობაზე დაედოს სტერილური ბამბის ტამპონი, დაშავებული დავანჯინოთ ზურგზე

2

კისერზე დაედოს იმპროვიზირებული ნახვევი, ჭრილობაზე სტერილური ბინტით დაედოს დამწოლი ნახვევი, დაშავებული დავანჯინოთ გვერდზე მუხლებში მოხრილი ფეხებით, თავზე მივადოთ ყინული ან ცივი საფენი

განმარტება:

თუ საგზაო-სატრანსპორტო შემთხვევის შედეგად დაშავებულს აღენიშნება ტრამეები თავის თმთან ადგილებზე, პირველადი სამედიცინო დახმარების აღმოჩენის მიზნით, მას უნდა კისერზე დაედოს იმპროვიზირებული ნახვევი, ჭრილობაზე სტერილური ბინტით დაედოს დამწოლი ნახვევი, დაშავებული დავანჯინოთ გვერდზე მუხლებში მოხრილი ფეხებით, თავზე მივადოთ ყინული ან ცივი საფენი.



მოცემულ სიტუაციაში, ვალდებულია თუ არა მსუბუქი ავტომობილს მძღოლი ისრის მიმართულებით მოძრაობისას გაჩერდეს გზატკარედიდან გასასვლელზე არსებული შექნიშნის მოძრაობის ამკრძალავ მაშუქ სიგნალზე?

1

ვალდებულია

2

არ არის ვალდებული

განმარტება:

„საგზაო მოძრაობის შესახებ“ საქართველოს კანონის 36-ე მუხლის მე-3 პუნქტის „ე“ ქვეპუნქტის თანახმად, რეგულირებულ გზატკარედიზე შექნიშნის ნებადართველ სიგნალზე გზატკარედიზე შესულ მძღოლს შეუძლია იმოძრაოს დასახული მიმართულებით, გზატკარედიდან გასასვლელზე არსებული შექნიშნის ამკრძალავი სიგნალების მიუხედავად, მაგრამ იმ პირობით, რომ ეს არ დააბრკოლებს სხვა საგზაო მოძრაობის მონაწილეთა იმ მიმართულებით მოძრაობას, რომელზედაც მოძრაობა გახსნილია. თუ გზატკარედიზე მისი მოძრაობისას გზაზე არსებული შექნიშნების წინ „სდექ“ ხაზებია (ან/და 7.16 საგზაო ნიშნებია), მძღოლმა უნდა იხელმძღვანელოს თითოეული შექნიშნის სიგნალით.

საგზაო-სატრანსპორტო შემთხვევის შედეგად დაშავებულის სასუნთქ გზებში უცხო სხეულის მოსაცილებლად აუცილებლად უნდა:

1

რამდენჯერმე ხელისგული დავარტყათ ზურგზე, უარყოფითი შედეგის შემთხვევაში დავდგეთ დაშავებულის უკან, ქვედა ნეკნის დონეზე მუცელთან ხელები მუშტად გადავაჭდოთ ერთმანეთს, ერთდროულად მოვახდინოთ დანოლა ნეკნებზე და მკვეთრად დავანვეთ მუშტებით მუცლის არეში შიდა და ზედა მიმართულებით

2

დაშავებული დავაყენოთ მუხლებზე სახით დაბლა და რამდენჯერმე მუშტი დავარტყათ ზურგზე

განმარტება:

საგზაო-სატრანსპორტო შემთხვევის შედეგად დაშავებულის სასუნთქ გზებში უცხო სხეულის მოსაცილებლად აუცილებლად უნდა რამდენჯერმე ხელისგული დავარტყათ ზურგზე, უარყოფითი შედეგის შემთხვევაში დავდგეთ დაშავებულის უკან, ქვედა ნეკნის დონეზე მუცელთან ხელები მუშტად გადავაჭდოთ ერთმანეთს, ერთდროულად მოვახდინოთ დანოლა ნეკნებზე და მკვეთრად დავანვეთ მუშტებით მუცლის არეში შიდა და ზედა მიმართულებით.

ნებადართულია თუ არა საგზაო-სატრანსპორტო შემთხვევის შედეგად უგონო მდგომარეობაში მყოფ დაშავებულისათვის სამკურნალო პრეპარატების მიცემა?

1

ნებადართულია

2

არ არის ნებადართული

განმარტება:

საგზაო-სატრანსპორტო შემთხვევის შედეგად უგონო მდგომარეობაში მყოფ დაშავებულისათვის სამკურნალო პრეპარატების მიცემა ნებადართული არ არის.

არტაშანის დასამზადებელი მასალის არარსებობისას საგზაო-სატრანსპორტო შემთხვევის შედეგად დაშავებულის ხელის ძვლის მოტეხილობის შემთხვევაში, მას უნდა:

1

გასწორებული ხელი ბინტის დახვევით მივუმაგროთ ტანზე

2

იდაყვში მოხრილი ხელი ჩამოვკიდოთ კისერზე და ბინტის დახვევით მივუმაგროთ ტანზე

განმარტება:

არტაშანის დასამზადებელი მასალის არარსებობისას საგზაო-სატრანსპორტო შემთხვევის შედეგად დაშავებულის ხელის ძვლის მოტეხილობის შემთხვევაში, მას უნდა იდაყვში მოხრილი ხელი ჩამოვკიდოთ კისერზე და ბინტის დახვევით მივუმაგროთ ტანზე.

მუშაობის პერიოდში, სამუშაო ადგილიდან გარეშე პირი რა მანძილზე უნდა იყოს მოშორებული?

1

2 მ

2

5 მ

3

10 მ

4

15 მ

განმარტება:

მუშაობის პერიოდში, სამუშაო ადგილიდან გარეშე პირი მოშორებული უნდა იყოს 15 მეტრის მანძილზე.

რემონტის მიმდინარეობისას გარეშე პირი რა მანძილზე უნდა იყოს მოშორებული?

- 1

1.5 მ
- 2

2 მ
- 3

5 მ
- 4

10 მ

განმარტება:

რემონტის მიმდინარეობისას გარეშე პირი მოშორებული უნდა იყოს 1,5 მეტრის მანძილზე.

მაღალი დაბვის ქვეშ მუშაობა დაშვებულია იმ შემთხვევაში თუ დაშორება ექსკალატორის მაღალ წერტილსა და დაბვის მართულებს შორის არა ნაკლებია:

- 1

1.5 მ
- 2

2 მ
- 3

5 მ
- 4

10 მ

განმარტება:

მაღალი დაბვის ქვეშ მუშაობა დაშვებულია იმ შემთხვევაში თუ დაშორება ექსკალატორის მაღალ წერტილსა და დაბვის მართულებს შორის არა ნაკლებ 2 მეტრია.

ექსკალატორი დაკომპლექტებული უნდა იყოს:

1

მხოლოდ აფთიაქით

2

მხოლოდ ხანძარსაწინააღმდეგო
მონწყობილობით

3

როგორც აფთიაქით, ასევე
ხანძარსაწინააღმდეგო მონწყობილობით

4

ამ ბილეთში ჩამოთვლილი არცერთი პასუხი
არ არის სწორი

განმარტება:

ექსკალატორი დაკომპლექტებული უნდა იყოს როგორც აფთიაქით, ასევე ხანძარსაწინააღმდეგო მონწყობილობით.

უნდა იცოდეს თუ არა ტრაქტორისტ-მემანქანემ საგზაო მოძრაობის წესები?

1

არ არის აუცილებელი

2

დიახ

განმარტება:

ტრაქტორისტ-მემანქანემ საგზაო მოძრაობის წესები უნდა იცოდეს.

როდის უნდა ჩაირთოს საჭირო გადაცემა ბულდოზერის დახრილ ზედაპირზე მოძრაობისთვის?

1

დახრილ ზედაპირზე მოძრაობის დაწყების
წინ

2

დახრილ ზედაპირზე მოძრაობისას

განმარტება:

ბულდოზერის დახრილ ზედაპირზე მოძრაობისთვის საჭირო გადაცემა უნდა ჩაირთოს დახრილ ზედაპირზე მოძრაობის დაწყების წინ.

ბულდოზერის შემზღუდულ სივრცეში მანევრირების შესრულებისას ან აღმართის გადალახვისას უნდა:

- 1

გაიზარდოს ლილვა მუხლის ბრუნვის სიხშირე
- 2

შემცირდეს ლილვა მუხლის ბრუნვის სიხშირე

განმარტება:

ბულდოზერის შემზღუდულ სივრცეში მანევრირების შესრულებისას ან აღმართის გადალახვისას თქვენ უნდა შეამციროთ ლილვა მუხლის ბრუნვის სიხშირე.

ბულდოზერის მუშაობა დაუშვებელია, თუ:

- 1

ფრთის აწევა და გრუნტის დამუშავება გრძივი დახრილობისას 15°-ზე მეტია
- 2

ფრთის აწევა და გრუნტის დამუშავება გრძივი დახრილობისას 20°-ზე მეტია
- 3

ფრთის აწევა და გრუნტის დამუშავება გრძივი დახრილობისას 30°-ზე მეტია

განმარტება:

ბულდოზერის მუშაობა დაუშვებელია, თუ ფრთის აწევა და გრუნტის დამუშავება გრძივი დახრილობისას 20°-ზე მეტია.

ბულდოზერის მუშაობა დაუშვევებულია, თუ:

1

ფერდობზე მუშაობა პარალელური დახრილობისას 16° მეტია

2

ფერდობზე მუშაობა პარალელური დახრილობისას 20° მეტია

3

ფერდობზე მუშაობა პარალელური დახრილობისას 24° მეტია

განმარტება:

ბულდოზერის მუშაობა დაუშვევებულია ფერდობზე, 16°-ზე მეტი პარალელური დახრილობისას.

დასაშვებია თუ არა მოხვევის განხორციელება ბულდოზერის და საფხიერებელი კბილის ღრმა ნაყარით?

1

დიახ

2

არა

განმარტება:

ბულდოზერის და საფხიერებელი კბილის ღრმა ნაყარით მოხვევის განხორციელება დასაშვები არ არის.

ბულდოზერის რამდენი საათის მუშაობის შემდეგ ტარდება პირველი ტექნიკური მომსახურება?

1

მუშაობის 40 საათის შემდეგ

2

მუშაობის 50 საათის შემდეგ

3

მუშაობის 75 საათის შემდეგ

განმარტება:

ბულდოზერის პირველი ტექნიკური მომსახურება ტარდება 50 საათის მუშაობის შემდეგ.

ბულდოზერის რამდენი საათის მუშაობის შემდეგ ტარდება მეორე ტექნიკური მომსახურება?

1

მუშაობის 250 საათის შემდეგ

2

მუშაობის 300 საათის შემდეგ

3

მუშაობის 350 საათის შემდეგ

განმარტება:

ბულდოზერის მეორე ტექნიკური მომსახურება ტარდება 250 საათის მუშაობის შემდეგ.

ბულდოზერის რამდენი საათის მუშაობის შემდეგ ტარდება მესამე ტექნიკური მომსახურება?

1

მუშაობის 500 საათის შემდეგ

2

მუშაობის 750 საათის შემდეგ

3

მუშაობის 1000 საათის შემდეგ

განმარტება:

ბულდოზერის მესამე ტექნიკური მომსახურება ტარდება 1000 საათის მუშაობის შემდეგ.

ბულდოზერის ტრანსპორტირება შესაძლებელია?

1

მხოლოდ თავისი სვლით

2

მხოლოდ საავტომობილო ტრანსპორტით

3

მხოლოდ სარკინიგზო ტრანსპორტით

4

ამ ბილეთში ჩამოთვლილი ნებისმიერი ხერხით

განმარტება:

ბულდოზერის ტრანსპორტირება შესაძლებელია როგორც თავისი სვლით, ასევე საავტომობილო და სარკინიგზო ტრანსპორტით.

მანქანის გამოსადევობის ვადა წარმოადგენს:

1

მანქანის ექსპლოატაციის კალენდარულ ხანგრძლივობას იმ მომენტამდე, როცა მისი ტექნიკური დოკუმენტაციით განსაზღვრული პარამეტრები აღწევს ზღვრულ მნიშვნელობას

2

მისი მორალური ცვეთის ვადას

3

სეზონური ტექნიკური მომსახურებებს შორის დროის შუალედს

4

მანქანის სამსახურის საგარანტიო ვადას

განმარტება:

მანქანის გამოსადევობის ვადა წარმოადგენს მანქანის ექსპლოატაციის კალენდარულ ხანგრძლივობას იმ მომენტამდე, როცა მისი ტექნიკური დოკუმენტაციით განსაზღვრული პარამეტრები აღწევს ზღვრულ მნიშვნელობას.

მანქანათა ტექნიკური მომსახურება წარმოადგენს ოპერაციათა გარკვეულ ერთობლიობას:

1

რომელთა ჩატარებაც უზრუნველყოფს მანქანის მუშაუნარიანობის შენარჩუნებას

2

რომელთა ჩატარებაც აუცილებელია მანქანათა საიმედოობის გაზრდისთვის

3

დიაგნოსტიკური და საექსპერტური

4

რომელთა ჩატარებაც აუცილებელია მანქანის გამოსახმარისებისთვის

განმარტება:

მანქანათა ტექნიკური მომსახურება წარმოადგენს ოპერაციათა გარკვეულ ერთობლიობას რომელთა ჩატარებაც უზრუნველყოფს მანქანის მუშაუნარიანობის შენარჩუნებას.

გამოყენებული ენერგიის წყაროს მიხედვით სასოფლო-სამეურნეო აგრეგატი შეიძლება იყოს:

1

თბური, ელექტრული, ჰიდრავლიკური, საჭაპანე

2

ბენზინის, დიზელის, ნავთის, ხის სპირტის

3

მობილური და სტაციონარული

4

მარტივი, კომპლექსური, კომბინირებული

ბანმარტეზა:

გამოყენებული ენერგიის წყაროს მიხედვით სასოფლო-სამეურნეო აგრეგატი შეიძლება იყოს თბური, ელექტრული, ჰიდრავლიკური და საჭაპანე.

ტრაქტორების და ავტომობილების ტექნიკური მომსახურების სისტემაში შედის:

1

გამოსახმარისება, ყოველი ცვლის, პერიოდული და სეზონური ტექნიკური მომსახურება

2

ტექნიკური დათვალიერება, ყოველი ცვლის და სეზონური ტექნიკური მომსახურება

3

გამოსახმარისება, პერიოდული და სეზონური ტექნიკური მომსახურება

4

დიაგნოსტიკა, ყოველი ცვლის, პერიოდული და სეზონური ტექნიკური მომსახურება

ბანმარტეზა:

ტრაქტორების და ავტომობილების ტექნიკური მომსახურების სისტემაში შედის: დიაგნოსტიკა, ყოველი ცვლის, პერიოდული და სეზონური ტექნიკური მომსახურება.

ტრაექტორების ტექნიკური დიაგნოსტიკა წარმოადგენს:

1

მათი ტექნიკური მდგომარეობის დადგენის პროცესს დაუშლელად

2

მათი ტექნიკური მდგომარეობის დადგენის პროცესს დაშლის საშუალებით

3

მათი ტექნიკური მდგომარეობის პროგნოზირების პროცესს

ბანმარტივა:

ტრაექტორების ტექნიკური დიაგნოსტიკა წარმოადგენს მათი ტექნიკური მდგომარეობის დადგენის პროცესს დაუშლელად.

მანქანათა სისტემების ოპტიმიზაციის ამოცანის მიზანს წარმოადგენს:

1

მოცემული პირობებისათვის ისეთი მანქანათა სისტემის შერჩევა, რომელიც უზრუნველყოფს ეკოლოგიურად სუფთა პროდუქციის წარმოებას, შრომითი რესურსების ეკონომიური გამოყენებით

2

მოცემული პირობებისათვის ისეთი მანქანათა სისტემის შერჩევა, რომელიც უზრუნველყოფს მოცემული პროდუქციის წარმოებას, ისე, რომ რომელიმე კრიტერიუმი მიაღწევს მინიმალურ მნიშვნელობას

3

მოცემული პირობებისათვის ისეთი მანქანათა სისტემის შერჩევა, რომელიც უზრუნველყოფს ეკოლოგიურად სუფთა პროდუქციის წარმოებას, ხელის შრომის გამორიცხვით

4

მოცემული პირობებისათვის ისეთი მანქანათა სისტემის შერჩევა, რომელიც უზრუნველყოფს რაღაც სახის პროდუქციის წარმოებას, ენერგომატარებლების დაზოგვით

ბანმარტივა:

მანქანათა სისტემების ოპტიმიზაციის ამოცანის მიზანს წარმოადგენს მოცემული პირობებისათვის ისეთი მანქანათა სისტემის შერჩევა, რომელიც უზრუნველყოფს მოცემული პროდუქციის წარმოებას, ისე, რომ რომელიმე კრიტერიუმი მიაღწევს მინიმალურ მნიშვნელობას.

რა ტექნოლოგიური თვისებები ახასიათებს ნიადაგს?

1 ნებოვნება

2 ნიადაგის ტენიანობა

3 ფორიანობა

განმარტება:

ნიადაგის ტექნოლოგიური თვისებაა ნებოვნება.

ხვნის სახეებია?

1 მხოლოდ კულტურული

2 მხოლოდ ხვნა ბელტის მთლიანი გადაბრუნებით

3 მხოლოდ რომბული

4 ყველა ჩამოთვლილი სახეები

განმარტება:

ხვნის სახეებია:კულტურული, ხვნა ბელტის მთლიანი გადაბრუნებით და რომბული.

რომელი მექანიზმია გამოყენებული დგუშიან შიგანვის ძრავაში?

- | | | | |
|---|----------------------------|---|-----------------------|
| 1 | ჭიახრახნული მექანიზმი | 2 | კულისა მექანიზმი |
| 3 | მრუმხარა-ბარბაცა მექანიზმი | 4 | პლანეტარული მექანიზმი |

განმარტება:

დგუშიან შიგანვის ძრავაში გამოყენებულია მრუმხარა-ბარბაცა მექანიზმი.

სავალი ნაწილის მიხედვით სასოფლო-სამეურნეო ტრაქტორები კლასიფიცირდება:

- | | | | |
|---|---|---|---|
| 1 | საერთო დანიშნულების, უნივერსალური სათოხნი, სპეციალური | 2 | ჩარჩოიანი, ნახევრადჩარჩოიანი, უჩარჩო |
| 3 | მუხლუხა, ნახევრადმუხლუხა, თვლიანი | 4 | სამთო, ჭაობნარის, სამელიორაციო, საბაღბოსტნე |

განმარტება:

სავალი ნაწილის მიხედვით სასოფლო-სამეურნეო ტრაქტორები კლასიფიცირდება: მუხლუხა, ნახევრადმუხლუხა და თვლიანი.

რომელ ძრავაში გამოიყენება ანთების ბატარეული სისტემა?

1 დიზელის ძრავებში

2 კარბურატორიან ძრავებში

3 ელექტრო ძრავებში

4 ჰიდრავლიკურ ძრავებში

განმარტება:

ანთების ბატარეული სისტემა გამოიყენება კარბურატორიან ძრავებში.

თემა 30:

მოდრობის უსაფრთხოება

ვალდებულია თუ არა მძღოლი, უზრუნველყოს, რომ მის მფლობელობაში არსებულმა სატრანსპორტო საშუალებებმა მინიმალური ზიანი მიაყენონ გარემოს?

1

არ არის ვალდებული

2

ვალდებულია

ბანმარტივა:

„საგზაო მოძრაობის შესახებ“ საქართველოს კანონის მე-16 მუხლის პირველი პუნქტის თანახმად, მძღოლმა უნდა უზრუნველყოს, რომ მის მფლობელობაში მყოფმა სატრანსპორტო საშუალებამ მინიმალური ზიანი მიაყენონ გარემოს.

შესაბამისი უფლებამოსილი ორგანოსგან (უწყებისგან) ნებართვის, დაშვების, თანხმობის მიღების ან ამ ორგანოსთან (უწყებასთან) შეთანხმების გარეშე, დაუშვებელია:

1

მხოლოდ მექანიკური სატრანსპორტო საშუალების გადაკეთება

2

მხოლოდ სპეციალური შუქური და ხმოვანი სიგნალების, აგრეთვე სპეციალური ხმამაღლამოლაპარაკე ხელსაწყო დაყენება

3

მხოლოდ მექანიკური სატრანსპორტო საშუალების ძარის გვერდებზე დახრილი თეთრი ზოლების დახაზვა

4

ამ ბილეთში ჩამოთვლილი ნებისმიერი ქმედება

ბანმარტივა:

„საგზაო მოძრაობის შესახებ“ საქართველოს კანონის მე-17 მუხლის პირველი პუნქტის „ვ“ ქვეპუნქტის თანახმად, საგზაო მოძრაობის უსაფრთხოების უზრუნველსაყოფად მხოლოდ საქართველოს კანონმდებლობით დადგენილი წესით შესაბამისი უფლებამოსილი ორგანოსაგან (უწყებისაგან) ნებართვის, დაშვების, თანხმობის მიღების ან ამ ორგანოსთან (უწყებასთან) შეთანხმებითაა დასაშვანი შემდეგი საქმიანობა: ვ) სატრანსპორტო საშუალების გადაკეთება, მასზე სპეციალური ციმიცა ან/და ხმოვანი სიგნალის ან/და სპეციალური ხმამაღლამოლაპარაკე ხელსაწყო დაყენება, ან/და სატრანსპორტო საშუალებისათვის სპეციალური შეფერილობის მიცემა ან/და სატრანსპორტო საშუალების ძარას გვერდებზე დახრილი თეთრი ზოლების დახაზვა.

საგზაო მოძრაობის მონაწილეს უფლება აქვს, საქართველოს კანონმდებლობით დადგენილი წესით უფლებამოსილი სახელმწიფო და ადგილობრივი თვითმმართველობის ორგანოებისგან, აგრეთვე სხვა უფლებამოსილი პირებისგან მიიღოს ინფორმაცია:

1

მხოლოდ გზაზე მოძრაობის უსაფრთხოების პირობების თაობაზე

2

მხოლოდ გზაზე მოძრაობის შეზღუდვის ან შეწყვეტის დაწესების მიზეზის თაობაზე

3

მხოლოდ საგზაო მოძრაობის უსაფრთხოების უზრუნველყოფასთან დაკავშირებული პროდუქციისა და მომსახურების ხარისხის შესახებ

4

ამ ბილეთში ჩამოთვლილი ნებისმიერი ინფორმაცია

განმარტება:

„საგზაო მოძრაობის შესახებ“ საქართველოს კანონის მე-20 მუხლის პირველი პუნქტის „ბ.ა“, „ბ.ბ“ და „ბ.გ“ ქვეპუნქტების თანახმად, საგზაო მოძრაობის მონაწილეს უფლება აქვს საქართველოს კანონმდებლობით დადგენილი წესით უფლებამოსილი სახელმწიფო და ადგილობრივი თვითმმართველობის ორგანოებისგან, აგრეთვე სხვა უფლებამოსილი პირებისგან მიიღოს: ბ.ა) ინფორმაცია გზაზე მოძრაობის უსაფრთხოების პირობების შესახებ; ბ.ბ) ინფორმაცია გზაზე მოძრაობის შეზღუდვის ან შეწყვეტის დაწესების მიზეზთა შესახებ; ბ.გ) ინფორმაცია პროდუქციისა და მომსახურების ხარისხის შესახებ, რომელიც დაკავშირებულია საგზაო მოძრაობის უსაფრთხოების უზრუნველყოფასთან.

აქვს თუ არა უფლება საგზაო მოძრაობის მონაწილეს გზაზე ნივთების დაწყობით, დაყრით ან დატოვებით ან მასზე რაიმე სხვა დაბრკოლების შექმნით შეზღუდოს საგზაო მოძრაობა ან/და შექმნას საფრთხე?

1

აქვს უფლება

2

არ აქვს უფლება

განმარტება:

„საგზაო მოძრაობის შესახებ“ საქართველოს კანონის მე-20 მუხლის მე-3 პუნქტის თანახმად, საგზაო მოძრაობის მონაწილემ გზაზე ნივთების დაწყობით, დაყრით ან დატოვებით ან მასზე რაიმე სხვა დაბრკოლების შექმნით არ უნდა შეზღუდოს საგზაო მოძრაობა ან/და შექმნას საფრთხე.

თუ საგზაო მოძრაობის მონაწილემ გზაზე ნივთების დაყრით ან მასზე რაიმე სხვა დაბრკოლების შექმნით შეზღუდა საგზაო მოძრაობა ან/და შექმნა საფრთხე, მან დაუყოვნებლივ უნდა:

1

მიიღოს აუცილებელი ზომები მისი თავიდან აცილებისათვის, ხოლო თუ ამის დაუყოვნებლივ გაკეთება შეუძლებელია, მან უნდა უზრუნველყოს აღნიშნულის თაობაზე სხვა საგზაო მოძრაობის მონაწილეთა დროული გაფრთხილება

2

აცნობოს შესაბამის ადგილობრივი თვითმმართველობის ორგანოს დასუფთავების სამსახურში და განსაკუთრებული სიფრთხილის დაცვით გააგრძელოს მოძრაობა

ბანმარტეზა:

„საგზაო მოძრაობის შესახებ“ საქართველოს კანონის მე-20 მუხლის მე-3 პუნქტის თანახმად, საგზაო მოძრაობის მონაწილემ გზაზე ნივთების დაწყობით, დაყრით ან დატოვებით ან მასზე რაიმე სხვა დაბრკოლების შექმნით არ უნდა შეზღუდოს საგზაო მოძრაობა ან/და შექმნას საფრთხე. საგზაო მოძრაობის მონაწილემ, რომელმაც ობიექტური მიზეზის გამო ვერ მოახერხა ასეთი შეზღუდვის ან ასეთი საფრთხის შექმნის თავიდან აცილება, დაუყოვნებლივ უნდა მიიღოს აუცილებელი ზომები მისი თავიდან აცილებისათვის, ხოლო თუ ამის დაუყოვნებლივ გაკეთება შეუძლებელია, მან უნდა უზრუნველყოს აღნიშნულის თაობაზე სხვა საგზაო მოძრაობის მონაწილეთა დროული გაფრთხილება.

თუ საგზაო მოძრაობის მონაწილემ გზაზე ნივთების დაწყობით ან დაყრით შეზღუდა საგზაო მოძრაობა ან/და შექმნა საფრთხე და ობიექტური მიზეზის გამო დაუყოვნებლივ ვერ ახერხებს ამ შეზღუდვის ან საფრთხის აცილებისათვის აუცილებელი ზომების მიღებას, მან უნდა:

1

უზრუნველყოს აღნიშნულის თაობაზე საგზაო მოძრაობის სხვა მონაწილეთა დროული გაფრთხილება

2

გააგრძელოს მოძრაობა განსაკუთრებული სიფრთხილით, ამასთან იგი ვალდებული არ არის აღნიშნული შეზღუდვის ან საფრთხის შესახებ გააფრთხილოს საგზაო მოძრაობის სხვა მონაწილეები

ბანმარტეზა:

„საგზაო მოძრაობის შესახებ“ საქართველოს კანონის მე-20 მუხლის მე-3 პუნქტის თანახმად, საგზაო მოძრაობის მონაწილემ გზაზე ნივთების დაწყობით, დაყრით ან დატოვებით ან მასზე რაიმე სხვა დაბრკოლების შექმნით არ უნდა შეზღუდოს საგზაო მოძრაობა ან/და შექმნას საფრთხე. საგზაო მოძრაობის მონაწილემ, რომელმაც ობიექტური მიზეზის გამო ვერ მოახერხა ასეთი შეზღუდვის ან ასეთი საფრთხის შექმნის თავიდან აცილება, დაუყოვნებლივ უნდა მიიღოს აუცილებელი ზომები მისი თავიდან აცილებისათვის, ხოლო თუ ამის დაუყოვნებლივ გაკეთება შეუძლებელია, მან უნდა უზრუნველყოს აღნიშნულის თაობაზე სხვა საგზაო მოძრაობის მონაწილეთა დროული გაფრთხილება.

თუ შექნიშანის წინ დგანან ბავშვები, შექნიშანთან მიახლოებული სატრანსპორტო საშუალების მძღოლმა უნდა გაითვალისწინოს:

1

მხოლოდ, ის გარემოება რომ ბავშვები შეიძლება სავალ ნაწილზე გადმოვიდნენ შექნიშნის მწვანე მაშუქი სიგნალის ყვითელი სიგნალით შეცვლისთანავე

2

მხოლოდ, ის გარემოება რომ ჯგუფიდან ხელის კვრით რომელიმე ბავშვს შეიძლება აიძულონ სავალ ნაწილზე გადმოსვლა

3

მხოლოდ, ის გარემოება რომ შეიძლება ბავშვები სავალ ნაწილზე გადმოვიდნენ მათთვის მოძრაობის ნებადართველი შექნიშნის სიგნალის ჩართვამდე

4

ამ ბილეთში ჩამოთვლილი ყველა გარემოება

ბანმარტივა:

თუ შექნიშანის წინ ბავშვები აპირებენ გზაზე გადასვლას შექნიშანთან მიახლოებული სატრანსპორტო საშუალების მძღოლმა უნდა გაითვალისწინოს, რომ: - ბავშვები შეიძლება სავალ ნაწილზე გადმოვიდნენ შექნიშნის მწვანე მაშუქი სიგნალის ყვითელი სიგნალით შეცვლისთანავე; - ჯგუფიდან ხელის კვრით რომელიმე ბავშვს შეიძლება აიძულონ სავალ ნაწილზე გადმოსვლა; - შეიძლება ბავშვები სავალ ნაწილზე გადმოვიდნენ მათთვის შექნიშნის ნებადართველი სიგნალის ჩართვამდე.

ვალდებულია თუ არა მძღოლი უზრუნველყოს, რომ მისმა სატრანსპორტო საშუალებამ დაბრკოლება არ შეუქმნას პრიორიტეტის მქონე საგზაო მოძრაობის სხვა მონაწილეებს?

1

არ არის ვალდებული

2

ვალდებულია

ბანმარტივა:

„საგზაო მოძრაობის შესახებ“ საქართველოს კანონის 21-ე მუხლის მე-7 პუნქტის თანახმად, მძღოლმა უნდა უზრუნველყოს, რომ მისმა სატრანსპორტო საშუალებამ დაბრკოლება არ შეუქმნას პრიორიტეტის მქონე სხვა საგზაო მოძრაობის მონაწილეებს.

საქართველოს შინაგან საქმეთა სამინისტროს უფლებამოსილი პირების გარდა, კანონმდებლობით მინიჭებული უფლებამოსილების ფარგლებში საგზაო მოძრაობის რეგულირება აგრეთვე შეიძლება განახორციელონ:

1

მხოლოდ მაშველებმა და პირებმა, რომლებიც მონაწილეობენ სამაშველო სამუშაოებში

2

მხოლოდ რკინიგზის თანამშრომლებმა

3

მხოლოდ საბორნე გადაზიდვის ორგანიზატორებმა

4

ამ ბილეთში ჩამოთვლილმა ნებისმიერმა პირმა

ბანმარტუბა:

„საგზაო მოძრაობის შესახებ“ საქართველოს კანონის 30-ე მუხლის მე-3 პუნქტის „გ“, „ვ“ და „ზ“ ქვეპუნქტების თანახმად, საგზაო მოძრაობას არეგულირებენ საქართველოს შინაგან საქმეთა სამინისტროს უფლებამოსილი პირები. საქართველოს კანონმდებლობით მინიჭებული უფლებამოსილების ფარგლებში საგზაო მოძრაობის რეგულირება აგრეთვე შეიძლება განახორციელონ/განახორციელონ: გ) მაშველებმა და პირებმა, რომლებიც მონაწილეობენ სამაშველო სამუშაოებში, – სამაშველო სამუშაოების შესრულების უზრუნველსაყოფად; ვ) რკინიგზის თანამშრომლებმა - რკინიგზის გადასასვლელზე; ზ) საბორნე გადაზიდვის ორგანიზატორებმა - ნავსადგურში.

სატრანსპორტო საშუალების მართვისას, ქვემოთ ჩამოთვლილი რომელი გარემოება მიანიშნებს მძღოლის დაღლილობაზე?

1

მხოლოდ ქუთუთოების დამძიმება

2

მხოლოდ ხშირი მოქნარება

3

მხოლოდ რეცეიის გაუარესება

4

ამ ბილეთში ჩამოთვლილი ნებისმიერი გარემოება

ბანმარტუბა:

სატრანსპორტო საშუალების მართვისას მძღოლის დაღლილობაზე მიანიშნებს როგორც ქუთუთოების დამძიმება, ასევე ხშირი მოქნარება და რეცეიის გაუარესება.

გარდა კანონით განსაზღვრული მაქსიმალური სიჩქარის შეზღუდვისა, მძღოლს ეკრძალება გადაჭარბოს:

1

მხოლოდ სატრანსპორტო საშუალებისათვის დადგენილი მაქსიმალური კონსტრუქციული სიჩქარეს

2

მხოლოდ სატრანსპორტო საშუალებაზე დამაგრებულ საცნობ ნიშანზე „სიჩქარის შეზღუდვა“ მითითებული სიჩქარეს

3

მხოლოდ საგზაო ნიშნით დადგენილი მაქსიმალური სიჩქარეს

4

როგორც სატრანსპორტო საშუალებისათვის დადგენილი მაქსიმალური კონსტრუქციულ, ასევე სატრანსპორტო საშუალებაზე დამაგრებულ საცნობ ნიშანზე „სიჩქარის შეზღუდვა“ მითითებულ და საგზაო ნიშნით დადგენილ მაქსიმალურ სიჩქარეს

ბანმარტეზა:

„საგზაო მოძრაობის შესახებ“ საქართველოს კანონის 33-ე მუხლის მე-9 პუნქტის „ა“, „ბ“ და „გ“ ქვეპუნქტების თანახმად, გარდა ამ მუხლის მე-6-მე-8 პუნქტებით განსაზღვრული მაქსიმალური სიჩქარის შეზღუდვისა, მძღოლს ეკრძალება: ა) სატრანსპორტო საშუალებისათვის დადგენილი მაქსიმალური კონსტრუქციული სიჩქარის გადაჭარბება; ბ) სატრანსპორტო საშუალებაზე დამაგრებულ საცნობ ნიშანზე „სიჩქარის შეზღუდვა“ მითითებული სიჩქარის გადაჭარბება; გ) საგზაო ნიშნით დადგენილი მაქსიმალური სიჩქარის გადაჭარბება.

ეკრძალება თუ არა საგზაო მოძრაობის მონაწილეს გზის საფარის და გზის მიმდებარე ტერიტორიის დანაგვიანება ან სხვა სახით დაბინძურება?

1

ეკრძალება

2

ეკრძალება, მხოლოდ იმ შემთხვევაში, თუ ამით საფრთხე ექმნება საგზაო მოძრაობის სხვა მონაწილეებს

3

არ ეკრძალება

ბანმარტეზა:

„საგზაო მოძრაობის შესახებ“ საქართველოს კანონის მე-16 მუხლის მე-3 პუნქტის „ა“ ქვეპუნქტის თანახმად, საგზაო მოძრაობის მონაწილეს ეკრძალება გზის საფარის და გზის მიმდებარე ტერიტორიის დანაგვიანება ან სხვაგვარად დაბინძურება.

აკრძალულია თუ არა სატრანსპორტო საშუალების გარეცხვა ზღვაში, ტბებში, წყალსაცავებში, მდინარეებში და ზედაპირული წყლის სხვა ობიექტებში და აგრეთვე მათ ნაპირებთან წყლიდან არანაკლებ 10 მეტრისა?

1

არ არის აკრძალული, როგორც დასახლებულ, ასევე დაუსახლებელ პუნქტებში

2

დასახლებულ პუნქტებში აკრძალულია, ხოლო დაუსახლებელ პუნქტებში ნებადართულია, მხოლოდ მსუბუქი ავტომობილებისათვის

3

აკრძალულია

ბანმარტივა:

„საგზაო მოძრაობის შესახებ“ საქართველოს კანონის მე-16 მუხლის მე-2 პუნქტის თანახმად, დაუშვებელია სატრანსპორტო საშუალების გარეცხვა ზღვაში, ტბაში, წყალსაცავში, მდინარეში, ზედაპირული წყლის სხვა ობიექტში და მათ ნაპირებთან წყლიდან 10 მეტრზე უფრო ახლო მანძილზე.

დასაშვებია თუ არა სატრანსპორტო საშუალების მართვა ისეთი ნივთიერებების გაჟონვის შემთხვევაში, რომლებიც აბინძურებენ გარემოს?

1

დასაშვებია

2

დასაშვებია, მხოლოდ იმ შემთხვევაში, თუ კანონმდებლობა არ ითვალისწინებს აღნიშნული სატრანსპორტო საშუალების გზისთვის ვარგისობაზე ტესტირების გავლის ვალდებულებას

3

დაუშვებელია

ბანმარტივა:

„საგზაო მოძრაობის შესახებ“ საქართველოს კანონის მე-16 მუხლის მე-3 პუნქტის „გ“ ქვეპუნქტის თანახმად, საგზაო მოძრაობის მონაწილეს ეკრძალება სატრანსპორტო საშუალების მართვა ისეთი ნივთიერებების გაჟონვის შემთხვევაში, რომელიც აბინძურებს გარემოს.

ვალდებულია თუ არა მძღოლი, გათვითცნობიერებული ჰქონდეს ისეთი ფაქტორები, რომლებიც ზეგავლენას ახდენენ მის მოქმედებაზე (მაგალითად დაღლილობა, უძილობა, სამედიცინო პრეპარატების მიღება, ალკოჰოლის მიღება და ა.შ)?

1

არ არის ვალდებული

2

ვალდებულია მხოლოდ ის მძღოლი, რომელიც მართავს ძრავიან სატრანსპორტო საშუალებას

3

ვალდებულია მიუხედავად იმისა, თუ რომელ სატრანსპორტო საშუალებას მართავს იგი

4

ვალდებულია მხოლოდ იმ ავტობუსის ან სატვირთო ავტომობილის მძღოლი, რომელიც რეგულარულად ახორციელებს მგზავრთა გადაყვანას, ან ტვირთის გადაზიდვას

განმარტება:

„საგზაო მოძრაობის შესახებ“ საქართველოს კანონის 21-ე მუხლის მე-5 პუნქტის თანახმად, მძღოლი ვალდებულია იცოდეს საგზაო მოძრაობის წესები, აგრეთვე გათვითცნობიერებული ჰქონდეს ისეთი ფაქტორები, რომლებიც ზეგავლენას ახდენს მძღოლის მოქმედებაზე, მაგალითად დაღლილობა, უძილობა, სამედიცინო პრეპარატების მიღება, ალკოჰოლის მიღება და ა.შ..

დასაშვებია თუ არა საგზაო მოძრაობის მონაწილეების მიერ თავიანთი უფლებების რეალიზება, თუ აღნიშნულით შეიზღუდება ან დაირღვევა სხვა საგზაო მოძრაობის მონაწილეების უფლებები?

1

დასაშვებია

2

დაუშვებელია

განმარტება:

„საგზაო მოძრაობის შესახებ“ საქართველოს კანონის მე-20 მუხლის მე-2 პუნქტის თანახმად, საგზაო მოძრაობის მონაწილის მიერ თავისი უფლებების განხორციელება არ უნდა ზღუდავდეს ან არღვევდეს საგზაო მოძრაობის სხვა მონაწილეთა უფლებებს. საგზაო მოძრაობის მონაწილე თავისი მოქმედებით არ უნდა უქმნიდეს საფრთხეს ან დაბრკოლებას საგზაო მოძრაობას. მან არ უნდა შეუქმნას საფრთხე ადამიანებს და არ უნდა მიაყენოს ზიანი სახელმწიფო, საზოგადოებრივ ან კერძო ქონებას.

ქვემოთ ჩამოთვლილი რომელი ფაქტორი არ ახდენს ზეგავლენას მძღოლის მოქმედებაზე?

1

უძილობა

2

დაღლილობა

3

ალკოჰოლის მიღება

4

ამ ბილეთში ჩამოთვლილი არც ერთი პასუხი არ არის სწორი

ბანმარტეზა:

„საგზაო მოძრაობის შესახებ“ საქართველოს კანონის 21-ე მუხლის მე-5 პუნქტის თანახმად, მძღოლი ვალდებულია იცოდეს საგზაო მოძრაობის წესები, აგრეთვე გათვითცნობიერებული ჰქონდეს ისეთი ფაქტორები, რომლებიც გავლენას ახდენს მძღოლის მოქმედებაზე, მაგალითად, დაღლილობა, უძილობა, სამედიცინო პრეპარატების მიღება, ალკოჰოლის მიღება და ა. შ.

დასაშვებია თუ არა სატრანსპორტო საშუალების მართვისას მძღოლის მიერ მობილური კომუნიკაციის საშუალებით სარგებლობა?

1

დაუშვებელია ნებისმიერ შემთხვევაში

2

დასაშვებია, თუ იგი სარგებლობს მობილური კომუნიკაციის ხმამაღალი საუბრის ფუნქციით და ორივე ხელი თავისუფალი აქვს სატრანსპორტო საშუალების სამართავად

3

დასაშვებია, თუ ერთი ხელი თავისუფალი აქვს სატრანსპორტო საშუალების სამართავად

ბანმარტეზა:

„საგზაო მოძრაობის შესახებ“ საქართველოს კანონის 21-ე მუხლის მე-8 პუნქტის თანახმად, სატრანსპორტო საშუალების გადაადგილებისას მძღოლი უნდა მოერიდოს ნებისმიერ მოქმედებას, რომელიც დაკავშირებული არ არის მართვასთან. მძღოლს ეკრძალება სატრანსპორტო საშუალების მართვისას მობილური კომუნიკაციის საშუალებით სარგებლობა. ეს აკრძალვა არ ვრცელდება ისეთ შემთხვევებზე, როდესაც მძღოლი სარგებლობს მობილური კომუნიკაციის საშუალების ყურსასმენით ან მობილური კომუნიკაციის ხმამაღალი (ან დისტანციური) საუბრის ფუნქციით და ორივე ხელი თავისუფალი აქვს სატრანსპორტო საშუალების სამართავად.

ქვემოთ ჩამოთვლილი რომელი უწყისიგობის დროს ეკრძალება მძღოლს სატრანსპორტო საშუალებით მოძრაობა?

1

მხოლოდ ხმოვანი სიგნალის გაუმართაობის დროს

2

მხოლოდ საჭის მექანიზმის გაუმართაობის დროს

3

მხოლოდ ნისლსაწინააღმდეგო ფარების გაუმართაობის დროს

4

ამ ბილეთში ჩამოთვლილ ნებისმიერ შემთხვევაში

განმარტება:

„საგზაო მოძრაობის შესახებ“ საქართველოს კანონის მე-21-ე მუხლის მე-13 პუნქტის თანახმად, მძღოლს ეკრძალება მოძრაობა მუშა სამუხრუჭო სისტემის, საჭის მექანიზმის, სატრანსპორტო საშუალებათა შემადგენლობაში მისაბმელი მოწყობილობის გაუმართაობისას, აგრეთვე დღე-ღამის ბნელ დროს ერთდროულად მწყობრიდან გამოსული (ჩამქრალი) ახლო და შორი განათების ფარებით (ან მათი არარსებობისას) ან/და უკანა საგაბარიტო სინათლეებით იმ გზაზე, რომელზედაც არ არის ხელოვნური განათება ან არასაკმარისი ხილვადობაა. მძღოლის მხარეს არსებული მინასაწმენდის უმოქმედობისას აკრძალულია მექანიკური სატრანსპორტო საშუალების მართვა ნისლის, წვიმისა და თოვის დროს.

ნისლის, წვიმის, ან თოვის დროს, მექანიკური სატრანსპორტო საშუალების მართვა აკრძალულია:

1

ნისლსაწინააღმდეგო ფარების არ არსებობის შემთხვევაში

2

საავარიო გაჩერების ნიშნის არ არსებობის შემთხვევაში

3

მძღოლის მხარეს არსებული მინასაწმენდის უმოქმედობის შემთხვევაში

4

ამ ბილეთში ჩამოთვლილ ნებისმიერ შემთხვევაში

განმარტება:

„საგზაო მოძრაობის შესახებ“ საქართველოს კანონის მე-21-ე მუხლის მე-13 პუნქტის თანახმად, მძღოლს ეკრძალება მოძრაობა მუშა სამუხრუჭო სისტემის, საჭის მექანიზმის, სატრანსპორტო საშუალებათა შემადგენლობაში მისაბმელი მოწყობილობის გაუმართაობისას, აგრეთვე დღე-ღამის ბნელ დროს ერთდროულად მწყობრიდან გამოსული (ჩამქრალი) ახლო და შორი განათების ფარებით (ან მათი არარსებობისას) ან/და უკანა საგაბარიტო სინათლეებით იმ გზაზე, რომელზედაც არ არის ხელოვნური განათება ან არასაკმარისი ხილვადობაა. მძღოლის მხარეს არსებული მინასაწმენდის უმოქმედობისას აკრძალულია მექანიკური სატრანსპორტო საშუალების მართვა ნისლის, წვიმისა და თოვის დროს.

მძღოლმა უნდა გააცნობიეროს, რომ ყველაზე უფრო ხშირად გზა მოყინულია:

1

გვირაბებში, რომლებშიც არ არის ხელოვნური განათება

2

ხიდზე, გზაგამტარსა და ესტაკადაზე

3

დასახლებული პუნქტების ცენტრალურ ქუჩებზე

ბანმარტეპა:

„საგზაო მოძრაობის შესახებ“ საქართველოს კანონის 25-ე მუხლის მე-10 პუნქტის „დ“ ქვეპუნქტის თანახმად, გზაზე მოძრაობისას მძღოლმა უნდა გაითვალისწინოს შემდეგი გარემოებები - მოყინულ გზის მონაკვეთზე მძღოლმა შეძლებისდაგვარად თავი უნდა აარიდოს დამუხრუჭებას, სიჩქარის ცვლილებასა და მიმართულების მკვეთრ შეცვლას. ამასთანავე, მძღოლმა უნდა გააცნობიეროს, რომ ყველაზე უფრო ხშირად გზა მოყინულია ხიდზე, გზაგამტარსა და ესტაკადაზე.

გზის ნათელი მონაკვეთიდან ბნელ მონაკვეთზე გასვლისას, მძღოლმა უნდა გაითვალისწინოს, რომ:

1

სავალდებულოა ნისლსაწინააღმდეგო ფარების ჩართვა

2

იზრდება სატრანსპორტო საშუალების დამუხრუჭებისათვის საჭირო დრო და მანძილი

3

თვალი ნელა ეჩვევა სიბნელეს, რის გამოც მძღოლის წინ არსებული შესაძლო დაბრკოლებები რთული შესამჩნევია

ბანმარტეპა:

„საგზაო მოძრაობის შესახებ“ საქართველოს კანონის 25-ე მუხლის მე-10 პუნქტის „ბ“ ქვეპუნქტის თანახმად, გზაზე მოძრაობისას მძღოლმა უნდა გაითვალისწინოს შემდეგი გარემოებები - გზის ნათელი მონაკვეთიდან ბნელ მონაკვეთზე გასვლისას თვალი ნელა ეჩვევა სიბნელეს, რის გამოც მძღოლის წინ არსებული შესაძლო დაბრკოლება რთული შესამჩნევია.

დამე ცუდად ან არათანაბრად განათებულ გზის მონაკვეთებზე მოძრაობისას, მძღოლმა უნდა გაითვალისწინოს, რომ:

1

გართულებულია საგზაო მოძრაობის მონაწილეთა მიერ ერთმანეთის შემჩნევა

2

იზრდება სატრანსპორტო საშუალების დამუხრუჭებისათვის საჭირო დრო და მანძილი

3

სავალდებულოა საავარიო შეუსიგნალიზაციის ჩართვა

ბანმარტუბა:

„საგზაო მოძრაობის შესახებ“ საქართველოს კანონის 25-ე მუხლის მე-10 პუნქტის „გ“ ქვეპუნქტის თანახმად, გზაზე მოძრაობისას მძღოლმა უნდა გაითვალისწინოს შემდეგი გარემოებები - დამე, ცუდად განათებული ან არათანაბრად განათებული გზის მონაკვეთებზე მოძრაობისას გართულებულია საგზაო მოძრაობის მონაწილეთა მიერ ერთმანეთის შემჩნევა.

მოყინულ გზის მონაკვეთზე მძღოლმა:

1

შეძლებისდაგვარად თავი უნდა აარიდოს დამუხრუჭებას, სიჩქარის ცვლილებასა და მიმართულების მკვეთრ შეცვლას

2

დამუხრუჭებისათვის დამატებით უნდა გამოიყენოს ხელის მუხრუჭი

3

მიმართულების შეცვლა უნდა განახორციელოს საჭის მკვეთრი მობრუნებითა და სიჩქარის მომატებით

ბანმარტუბა:

„საგზაო მოძრაობის შესახებ“ საქართველოს კანონის 25-ე მუხლის მე-10 პუნქტის „დ“ ქვეპუნქტის თანახმად, გზაზე მოძრაობისას მძღოლმა უნდა გაითვალისწინოს შემდეგი გარემოებები - მოყინულ გზის მონაკვეთზე მძღოლმა შეძლებისდაგვარად თავი უნდა აარიდოს დამუხრუჭებას, სიჩქარის ცვლილებასა და მიმართულების მკვეთრ შეცვლას. ამასთან მძღოლმა უნდა გაათვინცნობიეროს, რომ ყველაზე უფრო ხშირად გზა მოყინულია ხიდზე, გზაგამტარებზე და ესტაკადებზე.

წვიმისა და თოვის დროს მოძრაობისას, მძღოლმა უნდა:

1

შეამციროს დისტანცია მასსა და მის წინ მიმავალ სატრანსპორტო საშუალებას შორის

2

შეამციროს სიჩქარე და გაზარდოს დისტანცია მასსა და მის წინ მიმავალ სატრანსპორტო საშუალებას შორის

3

ჩართოს საავარიო შექსიგნალიზაცია

ბანმარტეპა:

„საგზაო მოძრაობის შესახებ“ საქართველოს კანონის 25-ე მუხლის მე-10 პუნქტის „ე“ ქვეპუნქტის თანახმად, გზაზე მოძრაობისას მძღოლმა უნდა გაითვალისწინოს შემდეგი გარემოებები - ვინაიდან წვიმისა და თოვის დროს მოძრაობისას იზრდება სატრანსპორტო საშუალების დამუხრუჭებისათვის საჭირო დრო და მანძილი, ამასთანავე, ნალექი აუარესებს ხილვადობას, მძღოლმა უნდა შეამციროს სიჩქარე და გაზარდოს დისტანცია თავის სატრანსპორტო საშუალებასა და მის წინ მიმავალ სატრანსპორტო საშუალებას შორის.

წვიმისა და თოვის დროს მოძრაობისას მძღოლმა უნდა გაითვალისწინოს, რომ:

1

აკრძალულია უკუსვლით მოძრაობა

2

მიზანშეწონილია მასსა და მის წინ მიმავალ სატრანსპორტო საშუალებას შორის დისტანციის შემცირება

3

იზრდება სატრანსპორტო საშუალების დამუხრუჭებისათვის საჭირო დრო და მანძილი, ამასთან, ნალექი აუარესებს ხილვადობას

ბანმარტეპა:

„საგზაო მოძრაობის შესახებ“ საქართველოს კანონის 25-ე მუხლის მე-10 პუნქტის „ე“ ქვეპუნქტის თანახმად, გზაზე მოძრაობისას მძღოლმა უნდა გაითვალისწინოს შემდეგი გარემოებები - ვინაიდან წვიმისა და თოვის დროს მოძრაობისას იზრდება სატრანსპორტო საშუალების დამუხრუჭებისათვის საჭირო დრო და მანძილი, ამასთან ნალექი აუარესებს ხილვადობას, მძღოლმა უნდა შეამციროს სიჩქარე და გაზარდოს დისტანცია მისი და მის წინ მიმავალ სატრანსპორტო საშუალებას შორის.

წვიმის დაწყებისას გზის ზედაპირი ტალახიანდება და ქმნის მოცურების საშიშროებას, რის გამოც მძღოლმა უნდა:

1

შეამციროს სიჩქარე მდორე დამუხრუჭებით

2

შეამციროს სიჩქარე მკვეთრი დამუხრუჭებით

3

გაზარდოს სიჩქარე

ბანმარტეზა:

„საგზაო მოძრაობის შესახებ“ საქართველოს კანონის 25-ე მუხლის მე-10 პუნქტის „ვ“ ქვეპუნქტის თანახმად, გზაზე მოძრაობისას მძღოლმა უნდა გაითვალისწინოს შემდეგი გარემოებები - წვიმის დაწყებისას გზის ზედაპირი ტალახიანდება და ქმნის მოცურების საშიშროებას, რის გამოც მძღოლმა უნდა შეამციროს სიჩქარე მდორე დამუხრუჭებით.

მძღოლმა უნდა გაითვალისწინოს, რომ:

1

მოსახვევში მუხრუჭის მკვეთრად გამოყენებამ ან/და მაღალი სიჩქარით შესვლამ შესაძლოა გამოიწვიოს სატრანსპორტო საშუალების მართვაზე კონტროლის დაკარგვა

2

მოსახვევში შესასვლელად სიჩქარის შემცირება უნდა განხორციელდეს მკვეთრი დამუხრუჭებით

3

მიზანშეწონილია მოხვევა განხორციელდეს მაღალი სიჩქარით

ბანმარტეზა:

„საგზაო მოძრაობის შესახებ“ საქართველოს კანონის 25-ე მუხლის მე-10 პუნქტის „თ“ ქვეპუნქტის თანახმად, გზაზე მოძრაობისას მძღოლმა უნდა გაითვალისწინოს შემდეგი გარემოებები - მოსახვევში მუხრუჭის მკვეთრად გამოყენებამ ან/და მაღალი სიჩქარით შესვლამ (განსაკუთრებით გზის სველი ზედაპირის არსებობისას) შესაძლოა გამოიწვიოს სატრანსპორტო საშუალებაზე კონტროლის დაკარგვა.

გზაზე წყლის გუბეების არსებობისას მძღოლმა უნდა გაითვალისწინოს, რომ:

1

მიზანშეწონილია გუბეში გავლისას სიჩქარის გაზრდა

2

გართულებულია სატრანსპორტო საშუალების მართვა და დამუხრუჭება, ამასთან, დიდია სატრანსპორტო საშუალების მოცურების ალბათობა

3

მიზანშეწონილია მასსა და მის წინ მიმავალ სატრანსპორტო საშუალებას შორის დისტანციის შემცირება

ბანმარტივა:

„საგზაო მოძრაობის შესახებ“ საქართველოს კანონის 25-ე მუხლის მე-10 პუნქტის „ი“ ქვეპუნქტის თანახმად, გზაზე მოძრაობისას მძღოლმა უნდა გაითვალისწინოს შემდეგი გარემოებები - გზაზე წყლის გუბეების არსებობისას მძღოლმა უნდა გაითვალისწინოს, რომ სატრანსპორტო საშუალების მართვა და დამუხრუჭება გართულებულია, ამასთანავე, დიდია სატრანსპორტო საშუალების მოცურების ალბათობა (განსაკუთრებით გაცვეთილი საბურავებით ან მაღალი სიჩქარით მოძრაობისას).

თუ სატრანსპორტო საშუალების მართვისას მძღოლი გრძნობს დაღლილობას, მიზანშეწონილია:

1

სატრანსპორტო საშუალების სიჩქარის მომატება

2

კოფეინის შემცველი სითხის მიღება

3

სატრანსპორტო საშუალების გაჩერება და დასვენება, შესაძლებლობის შემთხვევაში საჭესთან სხვა მძღოლის დასმა

ბანმარტივა:

„საგზაო მოძრაობის შესახებ“ საქართველოს კანონის 25-ე მუხლის მე-10 პუნქტის „ვ“ ქვეპუნქტის თანახმად, გზაზე მოძრაობისას მძღოლმა უნდა გაითვალისწინოს შემდეგი გარემოებები - თუ სატრანსპორტო საშუალების მართვისას მძღოლი გრძნობს დაღლილობას, მიზანშეწონილია სატრანსპორტო საშუალების გაჩერება და დასვენება, ხოლო შესაძლებლობის შემთხვევაში – საჭესთან სხვა მძღოლის დასმა.

თუ მძღოლი გზაზე ამჩნევს სხვა სატრანსპორტო საშუალების მძღოლს, რომელიც აგრესიულად არის განწყობილი და გამომწვევად იქცევა, მან:

1 უნდა შეინარჩუნოს სიმშვიდე და აკონტროლოს თავისი სატრანსპორტო საშუალება

2 ორი გაბმული და ერთი მოკლე ხმოვანი სიგნალის მიცემით უნდა მოუწოდოს აგრესიულ მძღოლს სიმშვიდისაკენ

3 თვითონაც უნდა გამოიჩინოს აგრესიულობა

ბანმარტეზა:

„საგზაო მოძრაობის შესახებ“ საქართველოს კანონის 25-ე მუხლის მე-10 პუნქტის „ლ“ ქვეპუნქტის თანახმად, გზაზე მოძრაობისას მძღოლმა უნდა გაითვალისწინოს შემდეგი გარემოებები - თუ მძღოლი გზაზე ამჩნევს სხვა სატრანსპორტო საშუალების მძღოლს, რომელიც აგრესიულად არის განწყობილი და გამომწვევად იქცევა, მან უნდა შეინარჩუნოს სიმშვიდე და აკონტროლოს თავისი სატრანსპორტო საშუალება.

დიდი ხნის განმავლობაში მაღალი სიჩქარით სატრანსპორტო საშუალებით მოძრაობა იწვევს:

1 სატრანსპორტო საშუალების სამუხრუჭო სისტემის მწყობრიდან გამოსვლას

2 მძღოლის კონცენტრაციისა და მაღალი სიჩქარის შეგრძნების დაქვეითებას

3 ამ ბილეთში ჩამოთვლილ ყველა გარემოებას

ბანმარტეზა:

„საგზაო მოძრაობის შესახებ“ საქართველოს კანონის 25-ე მუხლის მე-10 პუნქტის „ნ“ ქვეპუნქტის თანახმად, გზაზე მოძრაობისას მძღოლმა უნდა გაითვალისწინოს შემდეგი გარემოებები - დიდი ხნის განმავლობაში მაღალი სიჩქარით მოძრაობა აქვეითებს კონცენტრაციასა და მაღალი სიჩქარის შეგრძნებას.

მძღოლმა სატრანსპორტო საშუალება უნდა მართოს:

1

აგრესიულად, როგორც უპირატესმა გზაზე

2

მშვიდად, თუმცა უნდა ცდილობდეს თავის გამოჩენას, როგორც უპირატესი გზაზე

3

მშვიდად და არ უნდა იჩენდეს აგრესიულობას, არ უნდა ცდილობდეს თავის გამოჩენას, როგორც უპირატესი გზაზე

განმარტება:

„საგზაო მოძრაობის შესახებ“ საქართველოს კანონის 25-ე მუხლის მე-10 პუნქტის „ო“ ქვეპუნქტის თანახმად, გზაზე მოძრაობისას მძღოლმა უნდა გაითვალისწინოს შემდეგი გარემოებები - მძღოლი სატრანსპორტო საშუალებას უნდა მართავდეს მშვიდად, არ უნდა იჩენდეს აგრესიულობას და არ უნდა ცდილობდეს თავის გამოჩენას, როგორც უპირატესი გზაზე.

დასაშვებია თუ არა სატრანსპორტო საშუალების მართვა ნარკოტიკული სიმთვრალის მდგომარეობაში მყოფი იმ პირის მიერ, რომელსაც ნარკოტიკული საშუალება მოხმარებული აქვს სამედიცინო მიზნებისათვის, ექიმის დანიშნულებით?

1

დასაშვებია

2

არ არის დასაშვები

განმარტება:

„საგზაო მოძრაობის შესახებ“ საქართველოს კანონის 21-ე მუხლის მე-15 პუნქტის თანახმად, აკრძალულია სატრანსპორტო საშუალების მართვა ალკოჰოლური, ნარკოტიკული ან ფსიქოტროპული სიმთვრალის მდგომარეობაში, ან იმ სამკურნალო პრეპარატის ზემოქმედებისას, რომელიც აქვეითებს რეაქციას და ყურადღებას.

დასაშვებია თუ არა სატრანსპორტო საშუალების მართვა ფსიქოტროპული სიმთვრალის მდგომარეობაში მყოფი იმ პირის მიერ, რომელსაც ფსიქოტროპული საშუალება მოხმარებული აქვს სამედიცინო მიზნებისათვის, ექიმის დანიშნულებით?

1

დასაშვებია

2

არ არის დასაშვები

ბანმარტივა:

„საგზაო მოძრაობის შესახებ“ საქართველოს კანონის 21-ე მუხლის მე-15 პუნქტის თანახმად, აკრძალულია სატრანსპორტო საშუალების მართვა ალკოჰოლური, ნარკოტიკული ან ფსიქოტროპული სიმთვრალის მდგომარეობაში, ან იმ სამკურნალო პრეპარატის ზემოქმედებისას, რომელიც აქვეითებს რეაქციას და ყურადღებას.

აკრძალულია თუ არა სატრანსპორტო საშუალების სამართავად გადაცემა ნარკოტიკული სიმთვრალის მდგომარეობაში მყოფი იმ პირისათვის, რომელსაც ნარკოტიკული საშუალება მოხმარებული აქვს სამედიცინო მიზნებისათვის, ექიმის დანიშნულებით?

1

აკრძალულია

2

არ არის აკრძალული

ბანმარტივა:

„საგზაო მოძრაობის შესახებ“ საქართველოს კანონის მე-20 მუხლის მე-4 პუნქტის თანახმად, აკრძალულია სატრანსპორტო საშუალების სამართავად გადაცემა იმ პირისათვის, რომელიც იმყოფება ალკოჰოლური, ნარკოტიკული ან ფსიქოტროპული სიმთვრალის მდგომარეობაში,

აკრძალულია თუ არა სატრანსპორტო საშუალების სამართავად გადაცემა ფსიქოტროპული სიმთვრალის მდგომარეობაში მყოფი იმ პირისათვის, რომელსაც ფსიქოტროპული საშუალება მოხმარებული აქვს სამედიცინო მიზნებისათვის, ექიმის დანიშნულებით?

1

აკრძალულია

2

არ არის აკრძალული

ბანმარტიბა:

„საგზაო მოძრაობის შესახებ“ საქართველოს კანონის მე-20 მუხლის მე-4 პუნქტის თანახმად, აკრძალულია სატრანსპორტო საშუალების სამართავად გადაცემა იმ პირისათვის, რომელიც იმყოფება ალკოჰოლური, ნარკოტიკული ან ფსიქოტროპული სიმთვრალის მდგომარეობაში,

აკრძალულია თუ არა სატრანსპორტო საშუალების მართვა იმ პირის მიერ, რომელიც განიცდის ისეთი სამკურნალო პრეპარატების ზემოქმედებას, რომლებიც აქვეითებენ რეაქციასა და ყურადღებას?

1

არ არის აკრძალული, თუ აღნიშნული პრეპარატების მიღება განხორციელდა სამედიცინო მიზნებისათვის, ექიმის დანიშნულებით

2

არ არის აკრძალული, თუ პირი გადაადგილდება სიფრთხილის აუცილებელი ზომების გამოყენებით

3

აკრძალულია

ბანმარტიბა:

„საგზაო მოძრაობის შესახებ“ საქართველოს კანონის 21-ე მუხლის მე-15 პუნქტის თანახმად, აკრძალულია სატრანსპორტო საშუალების მართვა ალკოჰოლური, ნარკოტიკული ან ფსიქოტროპული სიმთვრალის მდგომარეობაში, ან იმ სამკურნალო პრეპარატის ზემოქმედებისას, რომელიც აქვეითებს რეაქციას და ყურადღებას.

აკრძალულია თუ არა სატრანსპორტო საშუალების სამართავად გადაცემა იმ პირისათვის, რომელიც განიცდის ისეთი სამკურნალო პრეპარატების ზემოქმედებას, რომლებიც აქვეითებენ რეაქციასა და ყურადღებას?

1

აკრძალულია

2

არ არის აკრძალული, თუ აღნიშნული პრეპარატების მიღება განხორციელდა სამედიცინო მიზნებისათვის ექიმის დანიშნულებით

3

არ არის აკრძალული, თუ პირი გადაადგილდება სიფრთხილის აუცილებელი ზომების გამოყენებით

ბანმარტივა:

„საგზაო მოძრაობის შესახებ“ საქართველოს კანონის მე-20 მუხლის მე-4 პუნქტის თანახმად, აკრძალულია სატრანსპორტო საშუალების სამართავად გადაცემა იმ პირისათვის, რომელიც იმყოფება ალკოჰოლური, ნარკოტიკული ან ფსიქოტროპული სიმთვრალის მდგომარეობაში. ამავე კანონის 21-ე მუხლის მე-15 პუნქტის თანახმად, აკრძალულია სატრანსპორტო საშუალების მართვა ალკოჰოლური, ნარკოტიკული ან ფსიქოტროპული სიმთვრალის მდგომარეობაში, ან იმ სამკურნალო პრეპარატის ზემოქმედებისას, რომელიც აქვეითებს რეაქციას და ყურადღებას.

აკრძალულია თუ არა სატრანსპორტო საშუალების მართვა იმ პირის მიერ, რომელიც იმყოფება ნარკოტიკული სიმთვრალის მდგომარეობაში?

1

არ არის აკრძალული, თუ მას ნარკოტიკული საშუალება მოხმარებული აქვს სამედიცინო მიზნებისათვის, ექიმის დანიშნულებით

2

არ არის აკრძალული, თუ იგი აღნიშნულის თაობაზე წინასწარ გააფრთხილებს პოლიციის შესაბამის სამსახურს

3

აკრძალულია

ბანმარტივა:

„საგზაო მოძრაობის შესახებ“ საქართველოს კანონის 21-ე მუხლის მე-15 პუნქტის თანახმად, აკრძალულია სატრანსპორტო საშუალების მართვა ალკოჰოლური, ნარკოტიკული ან ფსიქოტროპული სიმთვრალის მდგომარეობაში, ან იმ სამკურნალო პრეპარატის ზემოქმედებისას, რომელიც აქვეითებს რეაქციას და ყურადღებას.

აკრძალულია თუ არა სატრანსპორტო საშუალების მართვა იმ პირის მიერ, რომელიც იმყოფება ფსიქოტროპული სიმთვრალის მდგომარეობაში?

1

აკრძალულია

2

არ არის აკრძალული, თუ აღნიშნული პრეპარატის მიღება განხორციელდა სამედიცინო მიზნებისათვის, ექიმის დანიშნულებით

3

არ არის აკრძალული, თუ იგი გადაადგილდება სიფრთხილის აუცილებელი ზომების გამოყენებით

განმარტება:

„საგზაო მოძრაობის შესახებ“ საქართველოს კანონის 21-ე მუხლის მე-15 პუნქტის თანახმად, აკრძალულია სატრანსპორტო საშუალების მართვა ალკოჰოლური, ნარკოტიკული ან ფსიქოტროპული სიმთვრალის მდგომარეობაში, ან იმ სამკურნალო პრეპარატის ზემოქმედებისას, რომელიც აქვეითებს რეაქციას და ყურადღებას.

აკრძალულია თუ არა სატრანსპორტო საშუალების მართვა იმ პირის მიერ, რომელიც იმყოფება ალკოჰოლური სიმთვრალის მდგომარეობაში?

1

აკრძალულია

2

არ არის აკრძალული, თუ მძღოლი საქართველოს ტერიტორიაზე იმყოფება საერთაშორისო მოძრაობაში

3

არ არის აკრძალული, თუ იგი გადაადგილდება სიფრთხილის აუცილებელი ზომების გამოყენებით

განმარტება:

„საგზაო მოძრაობის შესახებ“ საქართველოს კანონის 21-ე მუხლის მე-15 პუნქტის თანახმად, აკრძალულია სატრანსპორტო საშუალების მართვა ალკოჰოლური, ნარკოტიკული ან ფსიქოტროპული სიმთვრალის მდგომარეობაში, ან იმ სამკურნალო პრეპარატის ზემოქმედებისას, რომელიც აქვეითებს რეაქციას და ყურადღებას.

სველი ზედაპირის მქონე გზაზე მოძრაობისას მძღოლმა უნდა გაითვალისწინოს, რომ:

1

მოსახვევში მუხრუჭის მკვეთრად გამოყენებამ ან/და მაღალი სიჩქარით შესვლამ შესაძლოა გამოიწვიოს სატრანსპორტო საშუალების მართვაზე კონტროლის დაკარგვა

2

მუხრუჭის მკვეთრი გამოყენება ამცირებს სატრანსპორტო საშუალების მოცურების ალბათობას

3

მოსახვევში შესვლისას სატრანსპორტო საშუალების მოცურების საშიშროების თავიდან ასაცილებლად მიზანშეწონილია სიჩქარის შემცირება მუხრუჭის მკვეთრი გამოყენებით

ბანმარტივა:

„საგზაო მოძრაობის შესახებ“ საქართველოს კანონის 25-ე მუხლის მე-10 პუნქტის „თ“ ქვეპუნქტის თანახმად, გზაზე მოძრაობისას მძღოლმა უნდა გაითვალისწინოს შემდეგი გარემოებები: თ) მოსახვევში მუხრუჭის მკვეთრად გამოყენებამ ან/და მაღალი სიჩქარით შესვლამ (განსაკუთრებით გზის სველი ზედაპირის არსებობისას) შესაძლოა გამოიწვიოს სატრანსპორტო საშუალებაზე კონტროლის დაკარგვა.

სატრანსპორტო საშუალების მოცურების საშიშროება უფრო მაღალია:

1

წვიმის დასაწყისში

2

წვიმის პერიოდში, მისი დაწყებიდან 30 წუთის შემდეგ

3

წვიმის დასრულების შემდეგ

ბანმარტივა:

„საგზაო მოძრაობის შესახებ“ საქართველოს კანონის 25-ე მუხლის მე-10 პუნქტის „ვ“ ქვეპუნქტის თანახმად, გზაზე მოძრაობისას მძღოლმა უნდა გაითვალისწინოს შემდეგი გარემოებები: ვ) წვიმის დაწყებისას გზის ზედაპირი ტალახიანდება და ქმნის მოცურების საშიშროებას, რის გამოც მძღოლმა უნდა შეამციროს სიჩქარე მდორე დამუხრუჭებით.

წვიმიან ამინდში მოძრაობისას მძღოლმა განსაკუთრებული ყურადღება უნდა გამოიჩინოს:

1

ტვირთის გადამზიდავი ავტომობილების მიმართ, რადგან მაღალია ავტომობილის ძარიდან ტვირთის გზაზე გადმოვარდნის საშიშროება

2

ქვეითა მიმართ, რადგან ქვეითთა შესაძლო სიჩქარის გამო შეიძლება შეიქმნას საფრთხის შემცველი სიტუაცია

3

ნელმავალი სატრანსპორტო საშუალების მიმართ

ბანმარტეზა:

„საგზაო მოძრაობის შესახებ“ საქართველოს კანონის 25-ე მუხლის მე-10 პუნქტის „ზ“ ქვეპუნქტის თანახმად, გზაზე მოძრაობისას მძღოლმა უნდა გაითვალისწინოს შემდეგი გარემოებები: ზ) წვიმიან ამინდში მოძრაობისას მძღოლმა განსაკუთრებული ყურადღება უნდა გამოიჩინოს ქვეითთა მიმართ, რადგან მათი შესაძლო სიჩქარის გამო შეიძლება შეიქმნას საფრთხის შემცველი სიტუაცია.

თუ მძღოლი სხვა გზაზე შესასვლელად მოხვევას ასრულებს, რომლის შესასვლელთანაც მდებარეობს ქვეითთა გადასასვლელი, მან ეს უნდა შეასრულოს:

1 მხოლოდ დაბალი სიჩქარით, ხოლო საჭიროების შემთხვევაში გაჩერდეს და გაატაროს გადასასვლელზე შესული ან შემავალი ქვეითები

2 ნებიმიერი სიჩქარით, ვინაიდან გადასასვლელზე შესული ან შემავალი ქვეითების მიმართ სარგებლობს პრიორიტეტით

3 მხოლოდ მაღალი სიჩქარით, რათა დროულად გაიაროს გზის აღნიშნული მონაკვეთი

ბანმარტება:

„საგზაო მოძრაობის შესახებ“ საქართველოს კანონის 25-ე მუხლის მე-2 პუნქტის „ა“ ქვეპუნქტის თანახმად, ქვეითთა გადასასვლელზე ამ კანონის 21-ე მუხლის მე-6 პუნქტით, 33-ე მუხლის მე-2 პუნქტითა და 34-ე მუხლის მე-11 პუნქტით დადგენილ მოთხოვნათა დაცვით უნდა შესრულდეს შემდეგი მოთხოვნები: ა) თუ სატრანსპორტო საშუალებათა მოძრაობა საგზაო შუქნიშნით ან მარეგულირებლის მეშვეობით რეგულირდება, მოძრაობის ამკრძალავი სიგნალის დროს მძღოლი უნდა გაჩერდეს ქვეითთა გადასასვლელის წინ ან მის წინ მდებარე განივ მონიშვნასთან, ხოლო როცა მოძრაობის გაგრძელების უფლებას მიიღებს, არ უნდა დააბრკოლოს და საფრთხე არ უნდა შეუქმნას ქვეითთა გადასასვლელზე შესულ ქვეითებს. თუ მძღოლი ასრულებს მოხვევას სხვა გზაზე შესასვლელად, რომლის შესასვლელთანაც მდებარეობს ქვეითთა გადასასვლელი, მან ეს მოხვევა უნდა შეასრულოს მხოლოდ დაბალი სიჩქარით, ხოლო საჭიროების შემთხვევაში უნდა გაჩერდეს და გაატაროს გადასასვლელზე შესული ან შემავალი ქვეითები.

აქვს თუ არა უფლება მძღოლს განსაკუთრებული საფუძვლის გარეშე, მეტისმეტად დაბალი სიჩქარით მოძრაობით გაართულოს სხვა სატრანსპორტო საშუალებების გადაადგილება?

1

აქვს უფლება, ვინაიდან საგზაო მოძრაობის წესების მიხედვით აკრძალულია მხოლოდ ნებადართული მაქსიმალური სიჩქარის გადაჭარბება

2

აქვს უფლება, თუ იგი მოძრაობს უკიდურეს მარჯვენა მოძრაობის ზოლში

3

არა აქვს უფლება

ბანმარტიბა:

„საგზაო მოძრაობის შესახებ“ საქართველოს კანონის 33-ე მუხლის მე-3 პუნქტის თანახმად, მძღოლმა განსაკუთრებული საფუძვლის გარეშე მეტისმეტად დაბალი სიჩქარით მოძრაობით არ უნდა გაართულოს სხვა სატრანსპორტო საშუალებების გადაადგილება.

თუ საგზაო მოძრაობის წესების მოთხოვნათა შესაბამისად მძღოლი ვალდებულია გზა დაუთმოს სხვა საგზაო მოძრაობის მონაწილეებს, მან გზის დათმობის თაობაზე თავისი განზრახვა უნდა გამოხატოს ნათლად:

1

სიჩქარის შემცირებით ან გაჩერებით

2

ხმოვანი ან მაშუქი სიგნალის მიცემით

3

ამ ბილეთში ჩამოთვლილი ნებისმიერი მოქმედებით

ბანმარტიბა:

„საგზაო მოძრაობის შესახებ“ საქართველოს კანონის 36-ე მუხლის მე-9 პუნქტის თანახმად, მძღოლმა, რომელმაც ამ კანონის მოთხოვნათა შესაბამისად გზა უნდა დაუთმოს სხვა საგზაო მოძრაობის მონაწილეებს, ვალდებულია გზის დათმობის თაობაზე თავისი განზრახვა ნათლად გამოხატოს სიჩქარის შემცირებით ან გაჩერებით.

როგორ მოქმედებს ალკოჰოლო მძღოლის რეაქციაზე?

1

გავლენას არ ახდენს რეაქციაზე

2

ამცირებს რეაქციის დროს

3

ზრდის რეაქციის დროს

განმარტება:

ალკოჰოლის მიღება ზრდის მძღოლის რეაქციის დროს.

თუ მთის გზებზე და ანალოგიური მახასიათებლების მქონე დიდი დახრილობის გზებზე, ორი ერთ და იგივე კატეგორიის სატრანსპორტო საშუალებებიდან გვერდის აქცევის მიზნით ერთ-ერთმა უნდა იმოძრაოს უკუსვლით, მაშინ უკუსვლით მოძრაობის ვალდებულება წარმოექმნება:

1

აღმართზე მოძრავ სატრანსპორტო საშუალების მძღოლს

2

დაღმართზე მოძრავ სატრანსპორტო საშუალების მძღოლს, იმ შემთხვევის გარდა, როცა აშკარად ნათელია, რომ აღმართზე მოძრავ სატრანსპორტო საშუალების მძღოლს გაცილებით იოლად შეუძლია ასეთი მანევრის შესრულება, ვერძოდ თუ ის იმყოფება გვერდის ასაქცევ ადგილთან ახლოს

3

დაღმართზე მოძრავ სატრანსპორტო საშუალების მძღოლს, მიუხედავად იმისა, თუ რომელი სატრანსპორტო საშუალებასთან ახლოს იმყოფება გვერდის ასაქცევი ადგილი და რომელი მძღოლისთვის უფრო იოლია ამ მანევრის შესრულება

განმარტება:

„საგზაო მოძრაობის შესახებ“ საქართველოს კანონის 35-ე მუხლის მე-2 პუნქტის თანახმად, მთის გზასა და ანალოგიური მახასიათებლების მქონე დიდი დახრილობის გზაზე, აგრეთვე 1.14 და 1.15 საგზაო ნიშნებით აღნიშნულ გზებზე, სადაც გვერდის აქცევა შეუძლებელია ან გართულებულია, ერთი და იმავე კატეგორიის ან ქვეკატეგორიის სატრანსპორტო საშუალებების შემთხვევაში უკუსვლით უნდა იმოძრაოს დაღმართზე მოძრავმა სატრანსპორტო საშუალებამ, გარდა იმ შემთხვევისა, როცა აშკარაა, რომ აღმართზე მოძრავი სატრანსპორტო საშუალების მძღოლს უფრო იოლად შეუძლია ასეთი მანევრის შესრულება, ვერძოდ, თუ ის გვერდის ასაქცევ ადგილთან ახლოს იმყოფება.

თუ მთის გზებზე და ანალოგიური მახასიათებლების მქონე დიდი დახრილობის გზებზე, ორი სატრანსპორტო საშუალებებიდან გვერდის აქცევის მიზნით ერთ-ერთმა უნდა იმოძრაოს უკუსვლით, მაშინ სატრანსპორტო საშუალებათა შემადგენლობებს უპირატესობა ენიჭებათ:

1

მხოლოდ მსუბუქი ავტომობილების მძღოლების მიმართ

2

მხოლოდ ავტობუსებისა და სატვირთო ავტომობილების მძღოლების მიმართ

3

ყველა სხვა კატეგორიის სატრანსპორტო საშუალების მძღოლების მიმართ

ბანმარტება:

„საგზაო მოძრაობის შესახებ“ საქართველოს კანონის 35-ე მუხლის მე-2 პუნქტის თანახმად, მთის გზასა და ანალოგიური მახასიათებლების მქონე დიდი დახრილობის გზაზე, აგრეთვე 1.14 და 1.15 საგზაო ნიშნებით აღნიშნულ გზებზე, სადაც გვერდის აქცევა შეუძლებელია ან გართულებულია, თუ გვერდის აქცევის მიზნით ორი სატრანსპორტო საშუალებიდან ერთ-ერთმა უნდა იმოძრაოს უკუსვლით, სატრანსპორტო საშუალებათა შემადგენლობის მძღოლს ენიჭება უპირატესობა ყველა სხვა სატრანსპორტო საშუალების მძღოლების მიმართ.

თუ მთის გზებზე და ანალოგიური მახასიათებლების მქონე დიდი დახრილობის გზებზე, ორი სატრანსპორტო საშუალებებიდან გვერდის აქცევის მიზნით ერთ-ერთმა უნდა იმოძრაოს უკუსვლით, მაშინ ავტობუსების მძღოლებს უპირატესობა ენიჭებათ:

1

მხოლოდ სატრანსპორტო საშუალებათა შემადგენლობების მძღოლების მიმართ

2

მხოლოდ სატვირთო და მსუბუქი ავტომობილების მძღოლების მიმართ

3

ყველა სატრანსპორტო საშუალების მიმართ

ბანმარტება:

„საგზაო მოძრაობის შესახებ“ საქართველოს კანონის 35-ე მუხლის მე-2 პუნქტის თანახმად, მთის გზასა და ანალოგიური მახასიათებლების მქონე დიდი დახრილობის გზაზე, აგრეთვე 1.14 და 1.15 საგზაო ნიშნებით აღნიშნულ გზებზე, სადაც გვერდის აქცევა შეუძლებელია ან გართულებულია, თუ გვერდის აქცევის მიზნით ორი სატრანსპორტო საშუალებიდან ერთ-ერთმა უნდა იმოძრაოს უკუსვლით, სატრანსპორტო საშუალებათა შემადგენლობის მძღოლს ენიჭება უპირატესობა ყველა სხვა სატრანსპორტო საშუალების მძღოლების მიმართ, მძიმეწონიანი სატრანსპორტო საშუალების მძღოლს – მსუბუქი სატრანსპორტო საშუალების მძღოლის მიმართ, ხოლო ავტობუსის მძღოლს – სატვირთო და მსუბუქი ავტომობილების მძღოლების მიმართ.

ახდენს თუ არა გავლენას მოძრაობის უსაფრთხოებაზე მძღოლის ემოციური მდგომარეობა?

1

დიახ, ახდენს

2

არ ახდენს

განმარტება:

მძღოლის ემოციური მდგომარეობაზე გავლენას ახდენს მოძრაობის უსაფრთხოებაზე.

როგორ მოქმედებს მძღოლის გადაღლილობა მის ყურადღებასა და რეაქციაზე საგზაო მოძრაობაში მონაწილეობისას?

1

ყურადღება ქვეითდება, რეაქციის დრო იზრდება

2

ყურადღება ქვეითდება, რეაქციის დრო მცირდება

3

არ იცვლება ყურადღება და არც რეაქციის დრო

განმარტება:

მძღოლის გადაღლილობა მის ყურადღებას აქვეითებს, რეაქციის დრო ზრდის.

აკრძალულია სატრანსპორტო საშუალების შემდგომი მოძრაობა:

1

მუშა სამუხრუჭო სისტემის გაუმართაობისას

2

კვების სისტემის ჰერმეტიკულობის
დარღვევისას

3

მაყუჩის გაუმართაობისას

4

ამ ბილეთში ჩამოთვლილი ნებისმიერი
გარემოების არსებობისას

ბანმარტეზა:

„საგზაო მოძრაობის შესახებ“ საქართველოს კანონის 21-ე მუხლის მე-13 პუნქტის თანახმად, მძღოლს ეკრძალება მოძრაობა მუშა სამუხრუჭო სისტემის, საჭის მექანიზმის, სატრანსპორტო საშუალებათა შემადგენლობაში მისაბმელი მოწყობილობის გაუმართაობისას, აგრეთვე დღე-ღამის ბნელ დროს ერთდროულად მწყობრიდან გამოსული (ჩამქრალი) ახლო და შორი განათების ფარებით (ან მათი არარსებობისას) ან/და უკანა საგაბარიტო სინათლეებით იმ გზაზე, რომელზედაც არ არის ხელოვნური განათება ან არასაკმარისი ხილვადობაა. მძღოლის მხარეს არსებული მინასანმენდის უმოქმედობისას აკრძალულია მექანიკური სატრანსპორტო საშუალების მართვა ნისლის, წვიმისა და თოვის დროს.

მძღოლი ვალდებულია შეამოწმოს და უზრუნველყოს სატრანსპორტო საშუალების ტექნიკური
გამართულობა:

1

მხოლოდ მგზავრობის დაწყებამდე

2

მგზავრობის დაწყებამდე და მგზავრობისას

3

მხოლოდ მგზავრობისას

ბანმარტეზა:

„საგზაო მოძრაობის შესახებ“ საქართველოს კანონის 21-ე მუხლის მე-12 პუნქტის თანახმად, მძღოლი ვალდებულია მგზავრობის დაწყებამდე შეამოწმოს და მგზავრობისას უზრუნველყოს სატრანსპორტო საშუალების ტექნიკური გამართულობა.

აკრძალულია სატრანსპორტო საშუალების შემდგომი მოძრაობა, თუ:

1

არ მუშაობს გატაცების საწინააღმდეგო
მონყობილობა

2

გაუმართავია სატრანსპორტო საშუალების
შემადგენლობაში მისაბმელი მონყობილობა

3

არ მუშაობს სპიდომეტრი

4

ამ ბილეთში ჩამოთვლილ ნებისმიერ
შემთხვევაში

ბანმარტება:

„საგზაო მოძრაობის შესახებ“ საქართველოს კანონის 21-ე მუხლის მე-13 პუნქტის თანახმად, მძღოლს ეკრძალება მოძრაობა მუშა სამუხრუჭო სისტემის, საჭის მექანიზმის, სატრანსპორტო საშუალებათა შემადგენლობაში მისაბმელი მონყობილობის გაუმართაობისას, აგრეთვე დღე-ღამის ბნელ დროს ერთდროულად მწყობრიდან გამოსული (ჩამქრალი) ახლო და შორი განათების ფარებით (ან მათი არარსებობისას) ან/და უკანა საგაბარიტო სინათლეებით იმ გზაზე, რომელზედაც არ არის ხელოვნური განათება ან არასაკმარისი ხილვადობა. მძღოლის მხარეს არსებული მინასანმენდის უმოქმედობისას აკრძალულია მექანიკური სატრანსპორტო საშუალების მართვა ნისლის, წვიმისა და თოვის დროს.

მძღოლს ეკრძალება სატრანსპორტო საშუალების შემდგომი მოძრაობა, თუ:

1

გაუმართავია გადამუშავებული აირების
გამოშვების სისტემა

2

არ არის სატრანსპორტო საშუალების
კონსტრუქციით გათვალისწინებული უკანა
ხედვის სარკე

3

მძღოლის მხარეს არსებული მინასანმენდი
უმოქმედოა ნისლის, წვიმის ან თოვის დროს

4

უსაფრთხოების ღვედები არამუშა
მდგომარეობაშია

ბანმარტება:

„საგზაო მოძრაობის შესახებ“ საქართველოს კანონის 21-ე მუხლის მე-13 პუნქტის თანახმად, მძღოლს ეკრძალება მოძრაობა მუშა სამუხრუჭო სისტემის, საჭის მექანიზმის, სატრანსპორტო საშუალებათა შემადგენლობაში მისაბმელი მონყობილობის გაუმართაობისას, აგრეთვე დღე-ღამის ბნელ დროს ერთდროულად მწყობრიდან გამოსული (ჩამქრალი) ახლო და შორი განათების ფარებით (ან მათი არარსებობისას) ან/და უკანა საგაბარიტო სინათლეებით იმ გზაზე, რომელზედაც არ არის ხელოვნური განათება ან არასაკმარისი ხილვადობა. მძღოლის მხარეს არსებული მინასანმენდის უმოქმედობისას აკრძალულია მექანიკური სატრანსპორტო საშუალების მართვა ნისლის, წვიმისა და თოვის დროს.

დღე-ღამის ბნელ დროს და არასაკმარისი ხილვადობის პირობებში შემხვედრი სატრანსპორტო საშუალების სიჩქარეს აღვიქვამთ:

1

უფრო მეტად, ვიდრე რეალურადაა

2

უფრო ნაკლებად, ვიდრე რეალურადაა

3

ისე, როგორც რეალურადაა

განმარტება:

დღის ნათელ დროს, შემხვედრი სატრანსპორტო საშუალების სიჩქარეს, ადამიანის თვალი განსაზღვრავს სივრცეში არსებულ სხვა ორიენტირებთან შედარებით (საგზაო ნიშნები, მონიშვნა, გზისპირზე გამწვანება და სხვა), ხოლო დღე-ღამის ბნელ დროს და არასაკმარისი ხილვადობის პირობებში ორიენტირება ხდება მხოლოდ ფარების შუქზე, ამიტომ შემხვედრი სატრანსპორტო საშუალების სიჩქარეს აღვიქვამთ უფრო ნაკლებად, ვიდრე რეალურადაა.

მექანიკური გადაცემათა კოლოფის მქონე სატრანსპორტო საშუალების მოძრაობის დაწყებისას ჩართული პირველი გადაცემით ხანგრძლივი გაქნების დროს საწვავის ხარჯი:

1

იზრდება

2

მცირდება

3

არ იცვლება

განმარტება:

მექანიკური გადაცემათა კოლოფის მქონე სატრანსპორტო საშუალების ჩართული პირველი გადაცემით მოძრაობისას სიჩქარე დაბალია, ხოლო ძრავი მუშაობს მაღალი ბრუნთა რიცხვით და საჭიროებს მეტ საწვავს. მოძრაობის დაწყებისას, პირველი გადაცემით ჩართული სატრანსპორტო საშუალების ხანგრძლივი გაქნების დროს საწვავის ხარჯი იზრდება.

სატრანსპორტო საშუალება გადაყირავების წინააღმდეგ უფრო მდგრადია, თუ მისი სიმძიმის ცენტრი მდებარეობს:

1 დაბლა

2 მაღლა

განმარტება:

რაც უფრო მაღლაა განლაგებული სატრანსპორტო საშუალების სიმძიმის ცენტრი მით უფრო ნაკლებია მისი მდგრადობა გადაყირავების წინააღმდეგ, განუჩევლად ტვირთის ხასიათისა. ტვირთიანი სატრანსპორტო საშუალების სიმძიმის ცენტრი ყოველთვის უფრო მაღლაა განლაგებული ვიდრე უტვირთოსი.

მჭიდრო სატრანსპორტო ნაკადში მოძრაობისას ავარიული სიტუაციის წარმოქმნის ალბათობა ნაკლებია, თუ თქვენი სატრანსპორტო საშუალების სიჩქარე სატრანსპორტო ნაკადის:

1 სიჩქარეზე საგრძნობლად მეტია

2 სიჩქარეზე საგრძნობლად ნაკლებია

3 სიჩქარის ტოლია

განმარტება:

მჭიდრო სატრანსპორტო ნაკადში მოძრაობისას ავარიული სიტუაციის წარმოქმნის ალბათობა ნაკლებია, თუ თქვენი სატრანსპორტო საშუალების სიჩქარე იქნება სატრანსპორტო ნაკადის სიჩქარის ტოლი.

მოსახვევში მოძრაობისას უკანა წამყვანდერძიანი ავტომობილის უკანა ხიდის მოცურების შემთხვევაში მძღოლმა უნდა:

1

დაამუხრუჭოს და მოაბრუნოს საჭე მოცურების მხარეს

2

ოდნავ შეამციროს საწვავის მიწოდება და საჭე მოაბრუნოს მოცურების მხარეს

3

ოდნავ მოუმატოს საწვავის მიწოდება და არ შეცვალოს საჭის მდგომარეობა

ბანმარტივა:

მოსახვევში მოძრაობისას უკანა წამყვანდერძიანი ავტომობილის უკანა ხიდის მოცურების შემთხვევაში მძღოლმა უნდა ოდნავ შეამციროს საწვავის მიწოდება და საჭე მოაბრუნოს მოცურების მხარეს.

სავალ ნაწილზე ღრმა თოვლის არსებობისას, გრუნტოვან გზაზე მოძრაობის შემთხვევაში სატრანსპორტო საშუალების მძღოლმა უნდა იმოძრაოს:

1

წინასწარ შერჩეული დაბალი გადაცემით და სიჩქარით, მკვეთრი მობრუნებებისა და გაჩერებების გარეშე

2

გზის საფარის მდგომარეობის შესაბამისად გადაცემისა და სიჩქარის ცვლილებით

ბანმარტივა:

სავალ ნაწილზე ღრმა თოვლის არსებობისას, გრუნტოვან გზაზე მოძრაობის შემთხვევაში სატრანსპორტო საშუალების მძღოლმა უნდა იმოძრაოს წინასწარ შერჩეული გადაცემითა და სიჩქარით გაჩერებების გარეშე, გამორიცხოს საჭის თვლის მკვეთრი მობრუნება.

აღმართზე მოძრაობის დაწყების შემთხვევაში, რომელ მომენტშია მიზანშეწონილი სადგომი მუხრუჭის ბერკეტის დაშვება?

1

მოძრაობის დაწყებამდე

2

მოძრაობის დაწყების შემდეგ

3

მოძრაობის დაწყებისთან ერთდროულად

განმარტება:

აღმართზე მოძრაობის დაწყების შემთხვევაში სადგომი მუხრუჭის ბერკეტის დაშვება მიზანშეწონილია ერთდროულად მოძრაობის დაწყებისას.

მოსახვევში სატრანსპორტო საშუალების მოძრაობის სიჩქარის გაზრდის შემთხვევაში ცენტრიდანული ძალის მნიშვნელობა:

1

მცირდება

2

იზრდება

3

არ იცვლება

განმარტება:

სატრანსპორტო საშუალების მოსახვევში მოძრაობისას სიჩქარის გაზრდის შემთხვევაში ცენტრიდანული ძალა იზრდება.

თუ სატრანსპორტო საშუალების მძღოლი სწორ გზაზე მოძრაობისას მოულოდნელად მოხვდა მოლიპულ მოკლე მონაკვეთზე, მან უნდა:

1

ერთჯერადი მკვეთრი დამუხრუჭებით შეანელოს მოძრაობის სიჩქარე

2

მრავალჯერადი მდორე დამუხრუჭებით შეანელოს მოძრაობის სიჩქარე

3

მოძრაობის სიჩქარის შეუცვლელად გააგრძელოს მოძრაობა იმავე ტრაექტორიით

ბანმარტივა:

თუ სატრანსპორტო საშუალების მძღოლი სწორ გზაზე მოძრაობისას მოულოდნელად მოხვდა მოლიპულ მოკლე მონაკვეთზე, მოძრაობის სიჩქარის შეუცვლელად უნდა გააგრძელოს მოძრაობა იმავე ტრაექტორიით.

წყლის დაბრკოლების გადალახვის შემდეგ სამუხრუჭო ხუნდების დასველების შემთხვევაში, სატრანსპორტო საშუალების მძღოლმა მუხრუჭის ეფექტურობის აღსადგენად უნდა:

1

გააგრძელოს მოძრაობა და გააშროს სამუხრუჭე ხუნდები სატერფულზე ფეხის მრავალჯერადი ხანმოკლე დაჭერით

2

იმოძრაოს სადგომი მუხრუჭის ნახევრად ამოწეული ბერკეტით

3

გააგრძელოს მოძრაობა სიფრთხილით, სარემონტო ადგილამდე

ბანმარტივა:

წყლის დაბრკოლების გადალახვის შემდეგ სამუხრუჭო ხუნდების დასველების შემთხვევაში, სატრანსპორტო საშუალების მუხრუჭების ეფექტურობის აღსადგენად, მძღოლმა უნდა გააგრძელოს მოძრაობა და გააშროს სამუხრუჭე ხუნდები მუხრუჭის სატერფულზე ფეხის მრავალჯერადი ხანმოკლე დაჭერით.

დღე-ღამის ბნელ დროს ან არასაკმარისი ხილვადობის პირობებში, სატრანსპორტო საშუალების მოძრაობის სიჩქარე მძღოლმა უნდა შეარჩიოს ისე, რომ გასაჩერებელი მანძილი იყოს:

1 მხედველობის არეზე მეტი

2 მხედველობის არეზე ნაკლები

განმარტება:

დღე-ღამის ბნელ დროს ან არასაკმარისი ხილვადობის პირობებში, სატრანსპორტო საშუალების მოძრაობის სიჩქარე მძღოლმა უნდა შეარჩიოს ისე, რომ გასაჩერებელი მანძილი იყოს მხედველობის არეზე ნაკლები.

დამუხრუჭებით გამოწვეული მოცურების შესაწყვეტად სატრანსპორტო საშუალების მძღოლმა, უნდა:

1 გამორთოს გადაბმულობა

2 შეწყვიტოს დამუხრუჭება

3 გააგრძელოს დამუხრუჭება სატერფულზე დაწოლის შეუცვლელად

განმარტება:

დამუხრუჭებით გამოწვეული მოცურების შესაწყვეტად სატრანსპორტო საშუალების მძღოლმა, უნდა შეწყვიტოს დამუხრუჭება.

ავტოსატრანსპორტო საშუალებათა მიმართ წაყენებული ტექნიკური მოთხოვნების თანახმად, დაუშვებელია:

1

მხოლოდ დისკების დასამაგრებელი თუნდაც ერთი ჭანჭიკის ან ქანჩის არქონა ან მათი სუსტი მოჭერა

2

მხოლოდ დისკებზე ბზარების არსებობა

3

როგორც დისკების დასამაგრებელი თუნდაც ერთი ჭანჭიკის ან ქანჩის არქონა ან მათი სუსტი მოჭერა, ასევე დისკებზე ბზარების არსებობა

ბანმარტუბა:

„ავტოსატრანსპორტო საშუალებების მიმართ წაყენებული ტექნიკური მოთხოვნები, რომლებთან შესაბამისობის დადგენის მიზნითაც ტარდება გზისთვის ვარგისობაზე ტესტირება და მისი ჩატარების მეთოდების“ საქართველოს მთავრობის 2014 წლის 3 იანვარის №30 დადგენილებით დამტკიცებული ტექნიკური რეგლამენტის მე-8 მუხლის მე-6 და მე-7 პუნქტების თანახმად: 6. დაუშვებელია დისკების დასამაგრებელი თუნდაც ერთი ჭანჭიკის ან ქანჩის არქონა ან მათი სუსტი მოჭერა. 7. დაუშვებელია დისკებზე ბზარების არსებობა.

მოსახვევში მოძრაობისას მოხვევის ცენტრის საწინააღმდეგო მხარეს მოძრავი წინა და მოხვევის მხარეს მოძრავი უკანა თვლებამდე მოხვევის ცენტრიდან გავლებული რადიუსების სხვაობას ეწოდება:

1

ავტომობილის მოხვევის რადიუსი

2

ავტომობილის დინამიკური დერეფანი

3

ავტომობილის დასაშვები ინტერვალი

ბანმარტუბა:

მოსახვევში მოძრაობისას სატვირთო ავტომობილებისა და ავტობუსების მოძრაობისათვის საჭირო ბოლი მნიშვნელოვნად ფართოვდება. მოხვევისას ავტომობილის წინა თვლები იკავებს მოხვევის ცენტრის საწინააღმდეგო მხარეს, ხოლო ავტომობილის ან მისაბმელის უკანა თვლები მოხვევის ცენტრის მხარეს. მოხვევის ცენტრის საწინააღმდეგო მხარეს მოძრავი წინა და მოხვევის მხარეს მოძრავი უკანა თვლებამდე მოხვევის ცენტრიდან გავლებული რადიუსების სხვაობას ეწოდება ავტომობილის დინამიკური დერეფანი.

მუშაობის პერიოდში მიწაში თუ აღმოჩენილი იქნა რაიმე სადენი, მაშინ?

1

მუშაობა უნდა გაგრძელდეს სიფრთხილის დაცვით

2

დაუყოვნებლივ უნდა შეწყდეს მუშაობა

3

დაუყოვნებლივ უნდა შეწყდეს მუშაობა და გაგრძელდეს მხოლოდ ოფიციალური თანხმობის მიღების შემდეგ

განმარტება:

მუშაობის პერიოდში მიწაში თუ აღმოჩენილი იქნა რაიმე სადენი, მაშინ დაუყოვნებლივ უნდა შეწყდეს მუშაობა და გაგრძელდეს ოფიციალური თანხმობის მიღების შემდეგ.

მექანიზმის მუშა მდგომარეობაში მოყვანისას ან მისი გადაადგილების წინ სამუშაო ადგილის გარეშე პირებისგან განთავისუფლების მიზნით მემანქანემ:

1

უნდა მისცეს ხმოვანი სიგნალი

2

გამაფრთხილებელი სიგნალი უნდა მისცეს ხელით

3

უნდა ჩავიდეს სამუშაო ადგილზე და პირადად გააფრთხილოს გარეშე პირები

განმარტება:

მექანიზმის მუშა მდგომარეობაში მოყვანისას ან მისი გადაადგილების წინ სამუშაო ადგილის გარეშე პირებისგან განთავისუფლების მიზნით მემანქანემ უნდა მისცეს ხმოვანი სიგნალი.

სამუშაოს დაწყების წინ, სამუშაო ადგილზე უნდა გაკეთდეს ტრაფარეტი წარწერით?

1

„შესვლა აკრძალულია“

2

მიმდინარე სამუშაოების შესახებ

3

მემანქანის გვარი, სახელი და მამის სახელი

განმარტება:

სამუშაოს დაწყების წინ, სამუშაო ადგილზე უნდა გაკეთდეს ტრაფარეტი წარწერით მიმდინარე სამუშაოების შესახებ.

ექსკალატორზე შეიძლება თუ არა უცხო პირთა დაშვება?

1

შეიძლება მემანქანესთან ერთად

2

არ შეიძლება

3

შეიძლება ხელმძღვანელობის თანხმობით

განმარტება:

ექსკალატორზე უცხო პირთა დაშვება არ შეიძლება.

ექსკალატორიდან ჩამოსვლის შემთხვევაში აუცილებელია:

1 მხოლოდ გამოირთოს ყველა გამშვები

2 მხოლოდ ყველა გამშვები დაყენდეს ნეიტრალურ მდგომარეობაში

3 ამ ბილეთში ჩამოთვლილი ყველა მოქმედების შესრულება

განმარტება:

ექსკალატორიდან ჩამოსვლის შემთხვევაში აუცილებელია გამორთოთ ყველა გამშვები და დავაყენოთ ნეიტრალურ მდგომარეობაში.

შეიძლება თუ არა მექანიზმის მუშა მდგომარეობაში დატოვება?

1 დიახ

2 შეიძლება 15-20 წუთის განმავლობაში

3 არა

განმარტება:

მექანიზმის მუშა მდგომარეობაში დატოვება არ შეიძლება.

შეიძლება თუ არა ექსკავატორის ციცხვის დატვირთულ მდგომარეობაში მიწიდან მოცილებით დატოვება?

1

შეიძლება ნებისმიერ სიმაღლეზე

2

შეიძლება მიწიდან 1-1,5 მეტრის სიმაღლეზე

3

აუცილებელია ციცხვი დავუშვათ მიწაზე

განმარტება:

დატვირთულ მდგომარეობაში ექსკავატორის ციცხვის დატოვების შემთხვევაში აუცილებელია ციცხვი დავუშვათ მიწაზე.

მექანიკური სატრანსპორტო საშუალების მართვის როგორი სტილი უზრუნველყოფს სანჯავის ნაკლებ ხარჯს?

1

მდორე აჩქარება მკვეთრი შენელებით

2

ხშირი და მკვეთრი აჩქარება მდორე შენელებით

3

მდორე აჩქარება მდორე შენელებით

განმარტება:

მექანიკური სატრანსპორტო საშუალების მოძრაობისას სანჯავის ნაკლებ ხარჯს უზრუნველყოფს მართვის სტილი მდორე აჩქარება მდორე შენელებით.

რა დადებითი მხარე აქვს სატრანსპორტო საშუალებაზე ზამთრის საბურავების გამოყენებას ზამთრის პერიოდში?

1

გამოირიცხება სატრანსპორტო საშუალების გვერდითი მოცურების საფრთხე

2

შესაძლებელი ხდება ნებისმიერ ამინდში სატრანსპორტო საშუალების მოძრაობა მაქსიმალური კონსტრუქციული სიჩქარით

3

მცირდება მოლიპულ გზის საფარზე თვლების სრიალისა და ბუქსაობის შესაძლებლობა

ბანმარტივა:

სატრანსპორტო საშუალებაზე ზამთრის საბურავების გამოყენება ზამთრის პერიოდში ამცირებს მოლიპულ გზის საფარზე თვლების სრიალსა და ბუქსაობის შესაძლებლობას.

რომელი მექანიზმი გამოიყენება შიგანვის ძრავებში?

1

სათბობგამანაწილებელი მექანიზმი

2

ზეთის გამანაწილებელი მექანიზმი

3

წყლის გაგრილების მექანიზმი

4

აირგამანაწილებელი მექანიზმი

ბანმარტივა:

შიგანვის ძრავებში გამოიყენება აირგამანაწილებელი მექანიზმი.

მოძრაობის საპირისპირო მიმართულების ზოლზე გადასვლით გასწრების მანევრის შესრულებისას, საავარიო სიტუაციის შექმნის ერთ-ერთი ძირითადი მიზეზია ის გარემოება, რომ მძღოლი საპირისპირო მიმართულებით მოძრავ სატრანსპორტო საშუალების სიჩქარეს აფასებს, როგორც:

1

უფრო ნაკლებს ვიდრე სინამდვილეშია

2

უფრო მეტს ვიდრე სინამდვილეშია

ბანმარტივა:

მოძრაობის საპირისპირო მიმართულების ზოლზე გადასვლით გასწრების მანევრის შესრულებისას, საავარიო სიტუაციის შექმნის ერთ-ერთ ძირითადი მიზეზია ის გარემოება, რომ მძღოლი საპირისპირო მიმართულებით მოძრავ სატრანსპორტო საშუალების სიჩქარეს აფასებს, როგორცუფრო ნაკლებს ვიდრე სინამდვილეშია.

რომელი გადაცემა გამოიყენება მბრუნავ ლილვებს შორის თუ მათი გეომეტრიული ღერძები ერთმანეთს არ ემთხვევა და შეადგენს ცვლად კუთხეს?

1

ჭიახრახნული გადაცემა

2

კბილანური გადაცემა

3

კარდანული გადაცემა

ბანმარტივა:

მბრუნავ ლილვებს შორის, თუ მათი გეომეტრიული ღერძები ერთმანეთს არ ემთხვევა და შეადგენს ცვლად კუთხეს გამოიყენება კარდანული გადაცემა.

რომელი დენის წყაროდან იკვებება ყველა მომხმარებელი ძრავას დაბალ ბრუნთა სიხშირეზე მუშაობის დროს?

- 1

გენერატორიდან
- 2

გამანაწილებელიდან
- 3

საიდუნქციო კოჭიდან
- 4

აკუმლიატორიდან

განმარტება:

ძრავას დაბალ ბრუნთა სიხშირეზე მუშაობის დროს ყველა მომხმარებელი იკვებება აკუმლიატორიდან.

რომელი დენის წყაროდან იკვებება ყველა მომხმარებელი ძრავას საშუალო და მაღალ ბრუნთა სიხშირეზე მუშაობის დროს?

- 1

გენერატორიდან
- 2

გამანაწილებელიდან
- 3

საიდუნქციო კოჭიდან
- 4

აკუმლიატორიდან

განმარტება:

ძრავას საშუალო და მაღალ ბრუნთა სიხშირეზე მუშაობის დროს ყველა მომხმარებელი იკვებება გენერატორიდან.

სატრანსპორტო საშუალების სიჩქარის გაზრდისას როგორ იცვლება მძღოლის მხედველობის არე?

1

მხედველობის არე ფართოვდება

2

მხედველობის არე ვიწროვდება

3

მხედველობის არე არ იცვლება

განმარტება:

სატრანსპორტო საშუალების სიჩქარის გაზრდისას მძღოლის მხედველობის მხედველობის არე ვიწროვდება.

ჩამოთვლილიდან რამ შეიძლება გამოიწვიოს სატრანსპორტო საშუალების მართვის უნარის გაუარესება?

1

მხოლოდ იმ სამკურნალო პრეპარატის მიღებამ, რომელიც აქვეითებს რეაქციას და ყურადღებას

2

მხოლოდ ძლიერმა დადლილობამ ან უძილობამ

3

მხოლოდ ალკოჰოლურმა, ნარკოტიკულმა ან ფსიქოტროპულმა თრობამ

4

ამ ბილეთში ჩამოთვლილმა ნებისმიერმა გარემოებამ

განმარტება:

სატრანსპორტო საშუალების მართვის უნარის გაუარესება შეიძლება გამოიწვიოს როგორც იმ სამკურნალო პრეპარატის მიღებამ, რომელიც აქვეითებს რეაქციას და ყურადღებას, ასევე ძლიერმა დადლილობამ ან უძილობამ და ალკოჰოლურმა, ნარკოტიკულმა ან ფსიქოტროპულმა თრობამ.

საავარიო სიტუაციის წარმოქმნის საფრხე იზრდება:

1

მხოლოდ იმ შემთხვევაში, თუ მძღოლი სათანადოდ არ იცავს დისტანციას ან გვერდით ინტერვალს სხვა სატრანსპორტო საშუალებების მიმართ

2

მხოლოდ იმ შემთხვევაში, თუ მძღოლი მანევრს იწყებს ისე, რომ არ რწმუნდება მის უსაფრთხოებაში

3

ამ ბილეთში ჩამოთვლილ ნებისმიერ შემთხვევაში

განმარტება:

საავარიო სიტუაციის წარმოქმნის საფრთხე იზრდება იმ შემთხვევაში, თუ მძღოლი სათანადოდ არ იცავს დისტანციას ან გვერდით ინტერვალს სხვა სატრანსპორტო საშუალებების მიმართ, ასევე თუ მძღოლი მანევრს იწყებს ისე, რომ არ რწმუნდება მის უსაფრთხოებაში.

დღე-ღამის ბნელ დროს საპირისპირო მიმართულებიდან მომავალი სატრანსპორტო საშუალების ფარების შუქით თვალის მოჭრის სიძლიერის შემცირების მიზნით, მძღოლისათვის მიზანშეწონილია:

1

ჩართოს ავტომობილის სალონის განათება

2

განახორციელოს მკვეთრი დამუხრუჭება და გაიკეთოს მსუბუქად ტონირებული მზის სათვალე

3

შეძლებისდაგვარად მიმართოს მზერა სავალი ნაწილის მარჯვენა ნაპირის მხარეს

განმარტება:

დღე-ღამის ბნელ დროს საპირისპირო მიმართულებიდან მომავალი სატრანსპორტო საშუალების ფარების შუქით თვალის მოჭრის სიძლიერის შემცირების მიზნით, მძღოლისათვის მიზანშეწონილია შეძლებისდაგვარად მიმართოს მზერა სავალი ნაწილის მარჯვენა ნაპირის მხარეს.

რა იგულისხმება, მძღოლის რეაქციის დროში?

1

დრო საფრთხის აღმოჩენიდან
სატრანსპორტო საშუალების სრულ
გაჩერებამდე

2

დრო საფრთხის აღმოჩენიდან მისი თავიდან
აცილებისათვის საჭირო ზომების მიღებამდე

3

აუცილებელი დრო აქსელერატორის
სატერფულიდან მუხრუჭის სატერფულზე
ფეხის გადატანისთვის

განმარტება:

მძღოლის რეაქციის დროში იგულისხმება - დრო საფრთხის აღმოჩენიდან მისი თავიდან აცილებისათვის საჭირო ზომების მიღებამდე.

ნისლიან ამინდში სატრანსპორტო საშუალებით მოძრაობისას მანძილს საგნებამდე აღვიქვამთ:

1

უფრო მეტად, ვიდრე რეალურადაა

2

უფრო ნაკლებად, ვიდრე რეალურადაა

3

ისე, როგორც რეალურადაა

განმარტება:

ნისლიან ამინდში სატრანსპორტო საშუალებით მოძრაობისას მანძილს საგნებამდე აღვიქვამთ უფრო მეტად, ვიდრე რეალურადაა.

თემა 31:

ადმინისტრაციული კანონი

თუ საგზაო-სატრანსპორტო შემთხვევის შედეგად დაიღუპა ან დაშავდა პირუტყვი, რომელიც გზაზე უმეტადალყურედ ან პირუტყვის ძოვების ან გარეკვის წესების დარღვევით იმყოფებოდა:

1

მძღოლი თავისუფლდება მისი დაღუპვით ან დაშავებით მიყენებული ზიანის ანაზღაურების ვალდებულებისაგან

2

მძღოლს ეკისრება მისი დაღუპვით ან დაშავებით მიყენებული ზიანის ანაზღაურების ვალდებულება

ბანმარტივა:

„საგზაო მოძრაობის შესახებ“ საქართველოს კანონის 22-ე მუხლის მე-9 პუნქტის თანახმად, თუ საგზაო-სატრანსპორტო შემთხვევის შედეგად დაიღუპა ან დაშავდა პირუტყვი, რომელიც გზაზე უმეტადალყურედ ან პირუტყვის ძოვების ან გარეკვის წესების დარღვევით იმყოფებოდა, მძღოლი თავისუფლდება მისი დაღუპვით ან დაშავებით მიყენებული ზიანის ანაზღაურების ვალდებულებისაგან.

ავტოსატრანსპორტო საშუალების გზისთვის ვარგისობაზე ტესტირების გავლის დამადასტურებელ ფირნიშს გაცემს:

1

საქართველოს შინაგან საქმეთა სამინისტრო

2

ტესტირების ცენტრი

3

სსიპ – სახმელეთო ტრანსპორტის სააგენტო

ბანმარტივა:

„საგზაო მოძრაობის შესახებ“ საქართველოს კანონის მე-11 მუხლის მე-6 პუნქტის თანახმად, ავტოსატრანსპორტო საშუალების გზისთვის ვარგისობაზე ტესტირების გავლის დამადასტურებელ ფირნიშს გაცემს ტესტირების ცენტრი.

ოპერატიულ-სამძებრო და საგამოძიებო მოქმედებების ჩატარების შემთხვევაში, სატრანსპორტო საშუალების მძღოლი ვალდებულია, მოთხოვნისას შინაგან საქმეთა სამინისტროს უფლებამოსილ პირს შემონმებისათვის წარუდგინოს:

1

ჯანმრთელობის დამადასტურებელი
სამედიცინო ცნობა

2

მხოლოდ პირადობის დამადასტურებელი
დოკუმენტი

3

სატრანსპორტო საშუალების რეგისტრაციის
მონმობა

განმარტება:

„საგზაო მოძრაობის შესახებ“ საქართველოს კანონის მე-13 მუხლის პირველი პუნქტის „ბ“ ქვეპუნქტისა და მე-2 პუნქტის თანახმად: 1. გზაზე სატრანსპორტო საშუალების მოძრაობის შემდგომ ან დროებით შეწყვეტა ხორციელდება: ბ) ცალკეული ოპერატიულ-სამძებრო და საგამოძიებო მოქმედებების ჩასატარებლად; 2. ამ მუხლის პირველი პუნქტის „ბ“ და „გ“ ქვეპუნქტებით გათვალისწინებულ შემთხვევებში სატრანსპორტო საშუალების მძღოლი ვალდებულია მოთხოვნისას საქართველოს შინაგან საქმეთა სამინისტროს უფლებამოსილ პირს შემონმებისათვის წარუდგინოს მხოლოდ პირადობის დამადასტურებელი დოკუმენტი.

ვალდებულია თუ არა საგზაო-სატრანსპორტო შემთხვევაში მონაწილე მძღოლი დარწმუნდეს რომ ავარიის შემთხვევის შედეგად არ არიან დაშავებულები ან დაღუპულები?

1

ვალდებულია

2

ვალდებულია, მხოლოდ იმ შემთხვევაში, თუ
იგი ეჭმიდა

3

არ არის ვალდებული, თუ უზრუნველყოფს
სასწრაფო სამედიცინო დახმარების
გამოძახებას

4

არ არის ვალდებული, თუ საგზაო-
სატრანსპორტო შემთხვევა არ მომხდარა
მისი ბრალით

განმარტება:

„საგზაო მოძრაობის შესახებ“ საქართველოს კანონის 27-ე მუხლის პირველი პუნქტის „ბ“ ქვეპუნქტის თანახმად, საგზაო-სატრანსპორტო შემთხვევის მონაწილე მძღოლი ვალდებულია: ბ) დარწმუნდეს, რომ საგზაო-სატრანსპორტო შემთხვევის შედეგად არავინ დაშავებულია ან დაღუპულა.

თუ არ არსებობს სამკურნალო დაწესებულებაში მისი მისვლის ან მის მიერ დაშავებულების გადაყვანის გადაუდებელი აუცილებლობა, საგზაო-სატრანსპორტო შემთხვევაში მონაწილე მძღოლი, ვალდებულია:

1 გადაიყვანოს კუთვნილი სატრანსპორტო საშუალება საპატრულო პოლიციის უახლოეს დანაყოფში და იქ განაცხადოს მომხდარი ფაქტის შესახებ

2 შეადგინოს შემთხვევის სქემა, ჩამოართვას ჩვენებები თვითმხილველებს და აღნიშნული დოკუმენტები წარადგინოს საპატრულო პოლიციის უახლოეს დანაყოფში

3 დარჩეს შემთხვევის ადგილზე და დაელოდოს უფლებამოსილი პირის მისვლას

ბანმარტუბა:

„საგზაო მოძრაობის შესახებ“ საქართველოს კანონის 27-ე მუხლის პირველი პუნქტის „გ“ ქვეპუნქტის თანახმად, საგზაო-სატრანსპორტო შემთხვევის მონაწილე მძღოლი ვალდებულია: გ) მომხდარის შესახებ დაუყოვნებლივ აცნობოს საქართველოს შინაგან საქმეთა სამინისტროს სისტემაში შემავალ შესაბამის სამსახურს და, თუ არ არსებობს სამკურნალო დაწესებულებაში მისი მისვლის ან მის მიერ დაშავებულის გადაყვანის გადაუდებელი აუცილებლობა, დარჩეს საგზაო-სატრანსპორტო შემთხვევის ადგილზე და დაელოდოს უფლებამოსილი პირის მისვლას.

საგზაო-სატრანსპორტო შემთხვევაში მონაწილე მძღოლი ვალდებულია მომხდარის შესახებ დაუყოვნებლივ აცნობოს:

1 საქართველოს შინაგან საქმეთა სამინისტროს სისტემაში შემავალ შესაბამის სამსახურს

2 ადგილობრივი თვითმმართველობის ორგანოს

3 საქართველოს შრომის, ჯანმრთელობისა და სოციალური დაცვის სამინისტროს

ბანმარტუბა:

„საგზაო მოძრაობის შესახებ“ საქართველოს კანონის 27-ე მუხლის პირველი პუნქტის „გ“ ქვეპუნქტის თანახმად, საგზაო-სატრანსპორტო შემთხვევის მონაწილე მძღოლი ვალდებულია: გ) მომხდარის შესახებ დაუყოვნებლივ აცნობოს საქართველოს შინაგან საქმეთა სამინისტროს სისტემაში შემავალ შესაბამის სამსახურს და, თუ არ არსებობს სამკურნალო დაწესებულებაში მისი მისვლის ან მის მიერ დაშავებულის გადაყვანის გადაუდებელი აუცილებლობა, დარჩეს საგზაო-სატრანსპორტო შემთხვევის ადგილზე და დაელოდოს უფლებამოსილი პირის მისვლას.

ქვემოთ ჩამოთვლილი, რომელი გარემოების არსებობისას შეუძლია საგზაო-სატრანსპორტო შემთხვევაში მონაწილე მძღოლს მიატოვოს შემთხვევის ადგილი და არ დაელოდოს უფლებამოსილი პირის მისვლას?

1

თუ აშკარაა, რომ ავარია არ მომხდარა მისი ბრალით

2

თუ არსებობს სამკურნალო დაწესებულებაში მძღოლის მისვლის ან მის მიერ დაშავებულების გადაყვანის გადაუდებელი აუცილებლობა

3

თუ ავარიაში მონაწილე მეორე მხარე მიიმალა შემთხვევის ადგილიდან

4

ამ ბილეთში ჩამოთვლილი ნებისმიერი გარემოების არსებობისას

ბანმარტეზა:

„საგზაო მოძრაობის შესახებ“ საქართველოს კანონის 27-ე მუხლის პირველი პუნქტის „გ“ და „ე“ ქვეპუნქტების თანახმად, საგზაო-სატრანსპორტო შემთხვევაში მონაწილე მძღოლი ვალდებულია: გ) მომხდარის შესახებ დაუყოვნებლივ აცნობოს საქართველოს შინაგან საქმეთა სამინისტროს სისტემაში შემავალ შესაბამის სამსახურს და, თუ არ არსებობს სამკურნალო დაწესებულებაში მისი მისვლის ან მის მიერ დაშავებულის გადაყვანის გადაუდებელი აუცილებლობა, დარჩეს საგზაო-სატრანსპორტო შემთხვევის ადგილზე და დაელოდოს უფლებამოსილი პირის მისვლას; ე) მიიღოს საჭირო ზომები, რათა პირველადი სამედიცინო დახმარება აღმოუჩინოს საგზაო-სატრანსპორტო შემთხვევის შედეგად დაშავებულს, გამოიძახოს სასწრაფო სამედიცინო დახმარება, გადაუდებელი აუცილებლობის შემთხვევაში დაშავებული გაგზავნოს უახლოეს სამკურნალო დაწესებულებაში გზად მიმავალი სხვა სატრანსპორტო საშუალებით, ხოლო თუ ეს შეუძლებელია – თავად წაიყვანოს იგი, გარდა იმ შემთხვევისა, როდესაც არსებობს საფუძვლიანი ეჭვი, რომ გადაყვანამ შეიძლება ზიანი მიაყენოს დაშავებულს.

შეუძლია თუ არა საგზაო-სატრანსპორტო შემთხვევაში მონაწილე მძღოლებს არსებულ გარემოებათა შეფასებით, ურთიერთშეთანხმების საფუძველზე, წინასწარ შეადგინონ შემთხვევის სქემა, მოაწერონ ხელი და მივიდნენ საპატრულო პოლიციის უახლოეს დანაყოფში ამ ფაქტის გასაფორმებლად?

1

არ შეუძლიათ, ვინაიდან უფლებამოსილი პირის მოსვლამდე, მათ გააჩნიათ შემთხვევის ადგილზე დარჩენის ვალდებულება

2

შეუძლიათ, მხოლოდ იმ შემთხვევაში, თუ საგზაო-სატრანსპორტო შემთხვევის შედეგად არავინ დაშავებულა

ბანმარტეზა:

„საგზაო მოძრაობის შესახებ“ საქართველოს კანონის 27-ე მუხლის მე-2 პუნქტის თანახმად, თუ საგზაო-სატრანსპორტო შემთხვევის შედეგად არავინ დაშავებულა, მძღოლებს, არსებულ გარემოებათა შეფასებით, შეთანხმების საფუძველზე შეუძლიათ წინასწარ შეადგინონ შემთხვევის სქემა, მოაწერონ ხელი და მივიდნენ საპატრულო პოლიციის უახლოეს დანაყოფში ამ ფაქტის გასაფორმებლად.

თუ საგზაო-სატრანსპორტო შემთხვევის შედეგად არავინ დაშავებულა, ურთიერთშეთანხმების საფუძველზე, შემთხვევის სქემის შედგენის შემდეგ, საგზაო-სატრანსპორტო შემთხვევაში მონაწილე მძღოლები, უნდა:

1

მივიდნენ საპატრულო პოლიციის უახლოეს დანაყოფში, ამ ფაქტის გასაფორმებლად

2

შეთანხმდნენ ზიანის ანაზღაურების პირობებზე, ამასთან მათი საპატრულო პოლიციის დანაყოფში მისვლა და საგზაო-სატრანსპორტო შემთხვევის ფაქტის გაფორმება სავალდებულო არ არის

ბანმარტიბა:

„საგზაო მოძრაობის შესახებ“ საქართველოს კანონის 27-ე მუხლის მე-2 პუნქტის თანახმად, თუ საგზაო-სატრანსპორტო შემთხვევის შედეგად არავინ დაშავებულა, მძღოლებს, არსებულ გარემოებათა შეფასებით, შეთანხმების საფუძველზე შეუძლიათ წინასწარ შეადგინონ შემთხვევის სქემა, მოაწერონ ხელი და მივიდნენ საპატრულო პოლიციის უახლოეს დანაყოფში ამ ფაქტის გასაფორმებლად.

თუ საგზაო-სატრანსპორტო შემთხვევაში მონაწილე მძღოლი იძულებულია მიატოვოს შემთხვევის ადგილი სამკურნალო დაწესებულებაში მისვლის აუცილებლობის გამო, იგი ვალდებულია სამკურნალო დაწესებულებაში:

1

განაცხადოს თავისი ვინაობა, (წარადგინოს პირადობის დამადასტურებელი დოკუმენტი და სატრანსპორტო საშუალების სარეგისტრაციო დოკუმენტები) და თუ ეს შეუძლებელი არ არის, დაბრუნდეს შემთხვევის ადგილზე

2

განაცხადოს თავისი, დაშავებულისა და ავარიის თვითმხილვევთა ვინაობა, წარადგინოს საგზაო-სატრანსპორტო შემთხვევის დაახლოებითი სქემა

ბანმარტიბა:

„საგზაო მოძრაობის შესახებ“ საქართველოს კანონის 27-ე მუხლის მე-3 პუნქტის თანახმად, თუ ამ მუხლის პირველი პუნქტის „ვ“ და „ე“ ქვეპუნქტებით განსაზღვრული გარემოებების არსებობისას მძღოლი იძულებულია მიატოვოს საგზაო-სატრანსპორტო შემთხვევის ადგილი სამკურნალო დაწესებულებაში მისვლის აუცილებლობის გამო, იგი ვალდებულია სამკურნალო დაწესებულებაში განაცხადოს თავისი ვინაობა (წარადგინოს პირადობის დამადასტურებელი დოკუმენტი და სატრანსპორტო საშუალების სარეგისტრაციო დოკუმენტები) და, თუ ეს შეუძლებელი არ არის, დაბრუნდეს შემთხვევის ადგილზე.

აქვთ თუ არა საგზაო-სატრანსპორტო შემთხვევის მონაწილეებს, უფლებამოსილი სახელმწიფო და ადგილობრივი თვითმმართველობის ორგანოებიდან, აგრეთვე სხვა უფლებამოსილი პირებისგან პირველადი სამედიცინო, მაშველი და სხვა სახის დახმარების მიღების უფლება?

1

აქვთ

2

არ აქვთ

განმარტება:

„საგზაო მოძრაობის შესახებ“ საქართველოს კანონის მე-20 მუხლის პირველი პუნქტის „ბ.დ“ ქვეპუნქტის თანახმად, საგზაო მოძრაობის მონაწილეს უფლება აქვთ კანონმდებლობით დადგენილი წესით უფლებამოსილი სახელმწიფო და ადგილობრივი თვითმმართველობის ორგანოებისაგან, აგრეთვე სხვა უფლებამოსილი პირებისგან მიიღოს პირველადი სამედიცინო, სამაშველო და სხვა დახმარება საგზაო-სატრანსპორტო შემთხვევის დროს.

საგზაო-სატრანსპორტო შემთხვევის შედეგად დაშავებულების სასწრაფო სამედიცინო დახმარების გამოძახებისათვის დისპეჩერს უნდა ვაცნობოთ:

1

საგზაო-სატრანსპორტო შემთხვევის ზუსტი ადგილი (ქუჩა, სახლის ნომერი და უახლოესი ორიენტირი), დაშავებულთა რაოდენობა, მათი სქესი, მიახლოებითი წლოვანება, სასიცოცხლო ნიშნების არსებობა, ასევე ძლიერი სისხლდენის შესახებ

2

მხოლოდ საგზაო-სატრანსპორტო შემთხვევის ადგილის უახლოესი ორიენტირი, დაშავებულების რაოდენობა, მათი სქესი და წლოვანება

განმარტება:

საგზაო-სატრანსპორტო შემთხვევის შედეგად დაშავებულების სასწრაფო სამედიცინო დახმარების გამოძახებისათვის დისპეჩერს უნდა ვაცნობოთ საგზაო-სატრანსპორტო შემთხვევის ზუსტი ადგილი (ქუჩა, სახლის ნომერი და უახლოესი ორიენტირი), დაშავებულთა რაოდენობა, მათი სქესი, მიახლოებითი წლოვანება, სასიცოცხლო ნიშნების არსებობა, ასევე ძლიერი სისხლდენა.

თუ საქონლის სასაქონლო ოპერაციაში მოქცევა საჭიროებს საბაჟო დეკლარაციის წარდგენას, სასაქონლო ოპერაციის განხორციელებისას საგადასახადო ვალდებულების წარმოშობის დროდ ითვლება:

1

საბაჟო დეკლარაციის რეგისტრაციის დღე

2

საქონლის საქართველოს საბაჟო ტერიტორიაზე შემოტანის დღე

ბანმარტივა:

საქართველოს საგადასახადო კოდექსის 222-ე მუხლის პირველი პუნქტის თანახმად, სასაქონლო ოპერაციის განხორციელებისას საგადასახადო ვალდებულების წარმოშობის დროდ ითვლება საბაჟო დეკლარაციის რეგისტრაციის დღე. თუ საქონლის სასაქონლო ოპერაციაში მოქცევა არ საჭიროებს საბაჟო დეკლარაციის წარდგენას, საგადასახადო ვალდებულების წარმოშობის დროდ ითვლება საბაჟო გამშვებ პუნქტში, საბაჟო ტერმინალში ან საქართველოს ფინანსთა მინისტრის მიერ განსაზღვრულ სხვა ადგილში შესაბამისი დოკუმენტის რეგისტრაციის დღე.

თუ საბაჟო ზედამხედველობის ქვეშ მოქცეული საქონელი განადგურდა ან დაზიანდა, საქონლის მფლობელი ვალდებულია:

1

დაუყოვნებლივ შეატყობინოს უახლოეს საგადასახადო ორგანოს და წარუდგინოს მას საქონლის განადგურების ან დაზიანების უტყუარი მტკიცებულებები, რომლებიც დამოწმებულია შესაბამისი უფლებამოსილი სახელმწიფო ორგანოს მიერ

2

დაუყოვნებლივ უზრუნველყოს განადგურებული ან დაზიანებული ქონების საქართველოს საბაჟო ტერიტორიიდან გატანა

ბანმარტივა:

თუ საბაჟო ზედამხედველობის ქვეშ მყოფი საქონელი განადგურდა ან დაზიანდა, საქონლის მფლობელი ვალდებულია, დაუყოვნებლივ შეატყობინოს უახლოეს საბაჟო ორგანოს და წარუდგინოს მას საქონლის განადგურების ან დაზიანების უტყუარი მტკიცებულებები, რომლებიც დამოწმებულია შესაბამისი უფლებამოსილი სახელმწიფო ორგანოს მიერ. სხვა შემთხვევებში საქონელი ჩაითვლება საბაჟო ზედამხედველობიდან უკანონოდ გასულად.

საქართველოს საბაჟო საზღვრის გადაკვეთა ნებადართულია:

1

მხოლოდ იმ საქონლისათვის, რომლის შემოტანა ან გატანა არ არის აკრძალული

2

ნებისმიერი საქონლისათვის

ბანმარტივა:

საქართველოს საგადასახადო კოდექსის 214-ე მუხლის მე-4 პუნქტის თანახმად, საქართველოს საბაჟო საზღვრის გადაკვეთა ნებადართულია მხოლოდ იმ საქონლისათვის, რომლის შემოტანა ან გატანა არ არის აკრძალული.

საქონელი საბაჟო ზედამხედველობას ექვემდებარება:

1

საქართველოს საბაჟო ტერიტორიაზე შემოტანიდან ზოგადი დეკლარირების განხორციელებამდე

2

საქართველოს საბაჟო ტერიტორიაზე შემოტანიდან გაფორმების დასრულებამდე

ბანმარტივა:

საქართველოს საგადასახადო კოდექსის 215-ე მუხლის მე-2 პუნქტის თანახმად, საქონელი საბაჟო ზედამხედველობას ექვემდებარება საქართველოს საბაჟო ტერიტორიაზე შემოტანიდან გაფორმების დასრულებამდე, ხოლო მიზნობრივი დანიშნულებით გაფორმებისას – საბაჟო ტერიტორიაზე შემოტანიდან მიზნობრივი დანიშნულების დასრულებამდე.

ერთი საბაჟო დეკლარაციით დეკლარირებული საქონელი გაშვებული უნდა იქნეს ერთდროულად, გარდა გამონაკლისი შემთხვევისა, რომელზედაც გადაწყვეტილებას იღებს:

1

დეკლარანტი

2

შინაგან საქმეთა სამინისტრო

3

საგადასახადო ორგანო

ბანმარტეზა:

საქართველოს საგადასახადო კოდექსის 220-ე მუხლის მე-2 პუნქტის თანახმად, ერთი საბაჟო დეკლარაციით დეკლარირებული საქონელი გაშვებული უნდა იქნეს ერთდროულად, გარდა გამონაკლისი შემთხვევისა, რომელზედაც გადაწყვეტილებას იღებს საგადასახადო ორგანო.

საქართველოს ადმინისტრაციული სამართალდარღვევათა კოდექსის თანახმად, სატრანსპორტო საშუალების მართვა ალკოჰოლური სიმთვრალის მდგომარეობაში გამოიწვევს:

1

სრულწლოვანი მძღოლისთვის -
სატრანსპორტო საშუალების მართვის
უფლების 6 თვით შეჩერებას, ხოლო 18 წლის
ასაკს მიუღწეველი პირისთვის -
სატრანსპორტო საშუალების მართვის
უფლების ერთი წლით შეჩერებას

2

სრულწლოვანი მძღოლისთვის -
სატრანსპორტო საშუალების მართვის
უფლების 3 თვით შეჩერებას, ხოლო 18 წლის
ასაკს მიუღწეველი პირისთვის -
სატრანსპორტო საშუალების მართვის
უფლების 6 თვით შეჩერებას

3

სატრანსპორტო საშუალების მძღოლის
დაჯარიმებას 200 ლარის ოდენობით

ბანმარტეზა:

საქართველოს ადმინისტრაციულ სამართალდარღვევათა კოდექსის 116-ე მუხლის პირველი ნაწილის „ა“ და „ბ“ ქვეპუნქტების თანახმად, სატრანსპორტო საშუალების მართვა ალკოჰოლური სიმთვრალის მდგომარეობაში, ან სატრანსპორტო საშუალების მართვისას საქართველოს კანონმდებლობით დადგენილი წესით ალკოჰოლური სიმთვრალის დასადგენად შემოწმებისათვის თავის არიდება –გამოიწვევს: ა) სატრანსპორტო საშუალების მართვის უფლების 6 თვით შეჩერებას; ბ) 18 წლის ასაკს მიუღწეველი პირისთვის – სატრანსპორტო საშუალების მართვის უფლების 1 წლით შეჩერებას.

საქართველოს ადმინისტრაციული სამართალდარღვევათა კოდექსის თანახმად, იმ პირის მიერ, რომელსაც შეჩერებული აქვს მართვის უფლება სატრანსპორტო საშუალების ალკოჰოლური სიმთვრალის მდგომარეობაში მართვისთვის, შეჩერების პერიოდში სატრანსპორტო საშუალების მართვა ალკოჰოლური სიმთვრალის მდგომარეობაში გამოიწვევს:

1

გამოიწვევს მძღოლის დაჯარიმებას 800 ლარის ოდენობით და სატრანსპორტო საშუალების მართვის უფლების შეჩერების ვადის 6 თვით გაზრდას

2

გამოიწვევს მძღოლისთვის სატრანსპორტო საშუალების მართვის უფლების ჩამორთმევას

3

გამოიწვევს მძღოლის დაჯარიმებას 700 ლარის ოდენობით და სატრანსპორტო საშუალების მართვის უფლების შეჩერების ვადის 1 წლით გაზრდას

ბანმარტეზა:

საქართველოს ადმინისტრაციული სამართალდარღვევათა კოდექსის 116-ე მუხლის მე-2 ნაწილის თანახმად, იმ პირის მიერ, რომელსაც დადებული აქვს ამ მუხლის პირველი ნაწილით გათვალისწინებული ადმინისტრაციული სახდელი, (შეჩერებული აქვს მართვის უფლება სატრანსპორტო საშუალების ალკოჰოლური სიმთვრალის მდგომარეობაში მართვისთვის), სატრანსპორტო საშუალების მართვის უფლების შეჩერების პერიოდში იმავე ნაწილით გათვალისწინებული სამართალდარღვევის ჩადენა (სატრანსპორტო საშუალების მართვა ალკოჰოლური სიმთვრალის მდგომარეობაში) - გამოიწვევს მძღოლის დაჯარიმებას 700 ლარის ოდენობით და სატრანსპორტო საშუალების მართვის უფლების შეჩერების ვადის 1 წლით გაზრდას.

საქართველოს ადმინისტრაციული სამართალდარღვევათა კოდექსის თანახმად, სატრანსპორტო საშუალების სამართავად გადაცემა წინასწარი შეცნობით ალკოჰოლური სიმთვრალის მდგომარეობაში მყოფი პირისათვის გამოიწვევს:

1

დაჯარიმებას 1500 ლარის ოდენობით

2

დაჯარიმებას 1000 ლარის ოდენობით

3

დაჯარიმებას 1000 ლარის ოდენობით და სატრანსპორტო საშუალების მართვის უფლების 6 თვით შეჩერებას

განმარტება:

საქართველოს ადმინისტრაციული სამართალდარღვევათა კოდექსის 116-ე მუხლის მე-3 ნაწილის თანახმად, სატრანსპორტო საშუალების სამართავად გადაცემა წინასწარი შეცნობით ალკოჰოლური სიმთვრალის მდგომარეობაში მყოფი პირისათვის - გამოიწვევს დაჯარიმებას 1000 ლარის ოდენობით.

საქართველოს ადმინისტრაციული სამართალდარღვევათა კოდექსის თანახმად, სატრანსპორტო საშუალების სამართავად გადაცემა წინასწარი შეცნობით ალკოჰოლური სიმთვრალის მდგომარეობაში მყოფი პირისათვის, რომელიც განხორციელდა განმეორებით, გათვალისწინებული სამართალდარღვევის ჩადენიდან ერთი წლის განმავლობაში გამოიწვევს:

1

დაჯარიმებას 1500 ლარის ოდენობით

2

დაჯარიმებას 2000 ლარის ოდენობით

3

დაჯარიმებას 1500 ლარის ოდენობით და სატრანსპორტო საშუალების მართვის უფლების 6 თვით შეჩერებას

განმარტება:

საქართველოს ადმინისტრაციული სამართალდარღვევათა კოდექსის 116-ე მუხლის მე-4 ნაწილის თანახმად, ამ მუხლის მე-3 ნაწილით გათვალისწინებული სამართალდარღვევის (სატრანსპორტო საშუალების სამართავად გადაცემა წინასწარი შეცნობით ალკოჰოლური სიმთვრალის მდგომარეობაში მყოფი პირისათვის) განმეორებით ჩადენა 1 წლის განმავლობაში – გამოიწვევს დაჯარიმებას 1500 ლარის ოდენობით.

საქართველოს ადმინისტრაციული სამართალდარღვევათა კოდექსის თანახმად, პირი, რომელიც ახორციელებს სატრანსპორტო საშუალების მართვას ალკოჰოლური სიმთვრალის მდგომარეობაში, როცა მას შეჩერებული აქვს სატრანსპორტო საშუალების მართვის უფლება სხვა დარღვევისათვის გამოიწვევს:

1

დაჯარიმებას 1500 ლარის ოდენობით

2

მძღოლის დაჯარიმებას 1000 ლარის ოდენობით და სატრანსპორტო საშუალების მართვის უფლების 6 თვით შეჩერებას

3

დაჯარიმებას 1000 ლარის ოდენობით

განმარტება:

საქართველოს ადმინისტრაციული სამართალდარღვევათა კოდექსის 116-ე მუხლის მე-4² ნაწილის თანახმად, ამ მუხლის პირველი ნაწილით გათვალისწინებული სამართალდარღვევის ჩადენა (სატრანსპორტო საშუალების მართვა ალკოჰოლური სიმთვრალის მდგომარეობაში), როდესაც სატრანსპორტო საშუალების ექსპლუატაციის განმახორციელებელ პირს არ აქვს სატრანსპორტო საშუალების მართვის უფლება ან ეს უფლება შეჩერებული აქვს სხვა დარღვევისათვის, – გამოიწვევს დაჯარიმებას 1000 ლარის ოდენობით.

საქართველოს ადმინისტრაციული სამართალდარღვევათა კოდექსის თანახმად, სატრანსპორტო საშუალების მართვა ნარკოტიკული ან ფსიქოტროპული სიმთვრალის მდგომარეობაში, ანდა სატრანსპორტო საშუალების მართვისას საქართველოს კანონმდებლობით დადგენილი წესით ნარკოტიკული ან ფსიქოტროპული სიმთვრალის დასადგენად შემოწმებისათვის თავის არიდება გამოიწვევს:

1

სატრანსპორტო საშუალების მართვის უფლების 2 წლით შეჩერებას

2

სატრანსპორტო საშუალების მართვის უფლების 3 წლით შეჩერებას

3

დაჯარიმებას 1000 ლარის ოდენობით და სატრანსპორტო საშუალების მართვის უფლების 3 წლით შეჩერებას

განმარტება:

საქართველოს ადმინისტრაციული სამართალდარღვევათა კოდექსის 116-ე მუხლის მე-5 ნაწილის თანახმად, სატრანსპორტო საშუალების მართვა ნარკოტიკული ან ფსიქოტროპული სიმთვრალის მდგომარეობაში, ანდა სატრანსპორტო საშუალების მართვისას საქართველოს კანონმდებლობით დადგენილი წესით ნარკოტიკული ან ფსიქოტროპული სიმთვრალის დასადგენად შემოწმებისათვის თავის არიდება - გამოიწვევს სატრანსპორტო საშუალების მართვის უფლების 3 წლით შეჩერებას.

საქართველოს ადმინისტრაციული სამართალდარღვევათა კოდექსის თანახმად, სატრანსპორტო საშუალების სამართავად გადაცემა წინასწარი შეცნობით ნარკოტიკული ან ფსიქოტროპული სიმთვრალის მდგომარეობაში მყოფი პირისათვის გამოიწვევს:

1

დაჯარიმებას 1500 ლარის ოდენობით

2

დაჯარიმებას 1000 ლარის ოდენობით და სატრანსპორტო საშუალების მართვის უფლების 1 წლით შეჩერებას

3

დაჯარიმებას 1000 ლარის ოდენობით

განმარტება:

საქართველოს ადმინისტრაციული სამართალდარღვევათა კოდექსის 116-ე მუხლის მე-51 ნაწილის თანახმად, სატრანსპორტო საშუალების სამართავად გადაცემა წინასწარი შეცნობით ნარკოტიკული ან ფსიქოტროპული სიმთვრალის მდგომარეობაში მყოფი პირისათვის - გამოიწვევს დაჯარიმებას 1000 ლარის ოდენობით.

საქართველოს ადმინისტრაციული სამართალდარღვევათა კოდექსის თანახმად, პოლიციელი, რომელიც უზრუნველყოფს საგზაო მოძრაობის მონაწილეთა უსაფრთხოებას და ზედამხედველობს საგზაო მოძრაობის წესების დაცვას, ვალდებულია სატრანსპორტო საშუალების მართვას ჩამოაშოროს პირი:

1

რომლის მიმართაც არსებობს საკმაო საფუძველი, რომ იგი ნარკოტიკული ან ფსიქოტროპული სიმთვრალის მდგომარეობაშია, და გამოკვლევის მიზნით წარადგინოს საქართველოს შინაგან საქმეთა მინისტრის მიერ საამისოდ უფლებამოსილ პირთან

2

რომლის მიმართაც არსებობს საკმაო საფუძველი, რომ იგი ალკოჰოლური სიმთვრალის მდგომარეობაშია, და დააპატიმროს 15 დღით

განმარტება:

საქართველოს ადმინისტრაციული სამართალდარღვევათა კოდექსის 116-ე მუხლის პენიშნის პირველი ნაწილის თანახმად, პოლიციელი, რომელიც უზრუნველყოფს საგზაო მოძრაობის მონაწილეთა უსაფრთხოებას და ზედამხედველობს საგზაო მოძრაობის წესების დაცვას, ვალდებულია სატრანსპორტო საშუალების მართვას ჩამოაშოროს პირი რომლის მიმართაც არსებობს საკმაო საფუძველი, რომ იგი ნარკოტიკული ან ფსიქოტროპული სიმთვრალის მდგომარეობაშია, და გამოკვლევის მიზნით წარადგინოს საქართველოს შინაგან საქმეთა მინისტრის მიერ საამისოდ უფლებამოსილ პირთან.

საქართველოს ადმინისტრაციული სამართალდარღვევათა კოდექსის თანახმად, ალკოჰოლური სიმთვრალის მდგომარეობად მიიჩნევა:

1

მძღოლის სისხლში 0,3 პრომილეზე მეტი ოდენობით ეთანოლის შემცველობა

2

თუ მძღოლის სისხლში ეთანოლის შემცველობა 0,2 პრომილე ან 0,2 პრომილეზე მეტია

3

მძღოლის სისხლში 0,1 პრომილეზე მეტი ოდენობით ეთანოლის შემცველობა

განმარტება:

საქართველოს ადმინისტრაციული სამართალდარღვევათა კოდექსის 116-ე მუხლის პენიშნის მე-10 ნაწილის თანახმად, ალკოჰოლური სიმთვრალის მდგომარეობად მიიჩნევა მძღოლის სისხლში 0,3 პრომილეზე მეტი ოდენობით ეთანოლის შემცველობა.

საქართველოს ადმინისტრაციული სამართალდარღვევათა კოდექსის თანახმად, მექანიკური სატრანსპორტო საშუალების მართვის დროს მძღოლის მიერ მობილური კომუნიკაციის საშუალებით სარგებლობა გამოიწვევს:

1

სატრანსპორტო საშუალების მართვის უფლების შეჩერებას 3 თვის ვადით

2

დაჯარიმებას 50 ლარის ოდენობით

3

დაჯარიმებას 10 ლარის ოდენობით

ბანმარტივა:

საქართველოს ადმინისტრაციული სამართალდარღვევათა კოდექსის 118²-ე მუხლის თანახმად, მექანიკური სატრანსპორტო საშუალების მართვის დროს მძღოლის მიერ მობილური კომუნიკაციის საშუალებით სარგებლობა- გამოიწვევს დაჯარიმებას 10 ლარის ოდენობით.

საქართველოს ადმინისტრაციული სამართალდარღვევათა კოდექსის თანახმად, სატრანსპორტო საშუალების მართვა პირის მიერ, რომელსაც არ აქვს სატრანსპორტო საშუალების მართვის უფლება ან ეს უფლება შეჩერებული აქვს სხვა დარღვევისათვის გამოიწვევს:

1

სატრანსპორტო საშუალების ექსპლუატაციის განმახორციელებელი პირის დაჯარიმებას 500 ლარის ოდენობით

2

სატრანსპორტო საშუალების ექსპლუატაციის განმახორციელებელი პირის დაჯარიმებას 1000 ლარის ოდენობით

3

სატრანსპორტო საშუალების მესაკუთრის/ მფლობელის 1000 ლარის ოდენობითა, ხოლო ექსპლუატაციის განმაცორციელებელი პირის მიმართ სიტყვიერ გაფრთხილებას

ბანმარტივა:

საქართველოს ადმინისტრაციული სამართალდარღვევათა კოდექსის 121-ე მუხლის პირველი ნაწილის თანახმად, სატრანსპორტო საშუალების მართვა პირის მიერ, რომელსაც არ აქვს სატრანსპორტო საშუალების მართვის უფლება ან ეს უფლება შეჩერებული აქვს სხვა დარღვევისათვის, - გამოიწვევს სატრანსპორტო საშუალების ექსპლუატაციის განმახორციელებელი პირის დაჯარიმებას 500 ლარის ოდენობით.

საქართველოს ადმინისტრაციული სამართალდარღვევათა კოდექსის თანახმად, სატრანსპორტო საშუალების მძღოლის მიერ გაუქმებული სატრანსპორტო საშუალების მართვის მოწმობით უკანონოდ სარგებლობა გამოიწვევს:

1

ადმინისტრაციულ პატიმრობას 15 დღემდე ვადით

2

დაჯარიმებას 100 ლარის ოდენობითა და სიტყვიერ გაფრთხილებას

3

დაჯარიმებას 150 ლარის ოდენობით

ბანმარტივა:

საქართველოს ადმინისტრაციული სამართალდარღვევათა კოდექსის 1211-ე მუხლის პირველი ნაწილის თანახმად, სატრანსპორტო საშუალების მძღოლის მიერ აღრე დაკარგული ან დაზიანებული და მის სანაცვლოდ გაცემული სატრანსპორტო საშუალებათა მართვის მოწმობებით ერთდროულად სარგებლობა ან გაუქმებული სატრანსპორტო საშუალების მართვის მოწმობით უკანონოდ სარგებლობა ან/და პირის მიერ სატრანსპორტო საშუალების მართვის მოწმობის დაკარგვის, დაზიანების ან განადგურების შესახებ უფლებამოსილი ორგანოსათვის ცრუ ინფორმაციის მიწოდება სანაცვლო სატრანსპორტო საშუალების მართვის მოწმობის მიღების მიზნით – გამოიწვევს დაჯარიმებას 150 ლარის ოდენობით.

საქართველოს ადმინისტრაციული სამართალდარღვევათა კოდექსის თანახმად, სატრანსპორტო საშუალების მართვა წინასწარი შეცნობით სახელმწიფო სანომრე ნიშნის გარეშე, ან სხვაგვარად შეცვლილი სახელმწიფო სანომრე ნიშნით, ან სატრანსპორტო საშუალების საქარე მინაზე დამაგრებული სახელმწიფო სანომრე ნიშნით გამოიწვევს:

1

დაჯარიმებას 100 ლარის ოდენობით

2

დაჯარიმებას 100 ლარის ოდენობით ან ადმინისტრაციულ პატიმრობას 15 დღემდე ვადით

3

დაჯარიმებას 50 ლარის ოდენობით

ბანმარტივა:

საქართველოს ადმინისტრაციული სამართალდარღვევათა კოდექსის 122-ე მუხლის პირველი ნაწილის თანახმად, სატრანსპორტო საშუალების მართვა წინასწარი შეცნობით სახელმწიფო სანომრე ნიშნის გარეშე, ან სხვაგვარად შეცვლილი სახელმწიფო სანომრე ნიშნით, ან სატრანსპორტო საშუალების საქარე მინაზე დამაგრებული სახელმწიფო სანომრე ნიშნით -გამოიწვევს დაჯარიმებას 100 ლარის ოდენობით.

საქართველოს ადმინისტრაციული სამართალდარღვევათა კოდექსის თანახმად, საგზაო-სატრანსპორტო შემთხვევის მონაწილე მძღოლის მიერ შემთხვევის ადგილის მიტოვება ან საგზაო-სატრანსპორტო შემთხვევის მონაწილე სატრანსპორტო საშუალების შემთხვევის ადგილიდან გადაადგილება, გარდა კანონით გათვალისწინებული შემთხვევებისა გამოიწვევს:

1

ადმინისტრაციულ პატიმრობას 3 თვემდე ვადით

2

დაჯარიმებას 250 ლარის ოდენობით

3

დაჯარიმებას 200 ლარის ოდენობით ან ადმინისტრაციულ პატიმრობას 15 დღემდე ვადით

განმარტება:

საქართველოს ადმინისტრაციული სამართალდარღვევათა კოდექსის 123-ე მუხლის პირველი ნაწილის თანახმად, საგზაო-სატრანსპორტო შემთხვევის მონაწილე მძღოლის მიერ შემთხვევის ადგილის მიტოვება ან საგზაო-სატრანსპორტო შემთხვევის მონაწილე სატრანსპორტო საშუალების შემთხვევის ადგილიდან გადაადგილება, გარდა კანონით გათვალისწინებული შემთხვევებისა, - გამოიწვევს დაჯარიმებას 250 ლარის ოდენობით.

საქართველოს ადმინისტრაციული სამართალდარღვევათა კოდექსის თანახმად, სატრანსპორტო საშუალების გაჩერების შესახებ იმ პოლიციელის მოთხოვნის შეუსრულებლობა, რომელიც უზრუნველყოფს საგზაო მოძრაობის მონაწილეთა უსაფრთხოებას და ზედამხედველობს საგზაო მოძრაობის წესების დაცვას გამოიწვევს:

1 დაჯარიმებას 300 ლარის ოდენობით ან სატრანსპორტო საშუალების მართვის უფლების 1 წლით შეჩერებას

2 დაჯარიმებას 500 ლარის ოდენობით ან სატრანსპორტო საშუალების მართვის უფლების 3 წლით შეჩერებას

3 დაჯარიმებას 1000 ლარის ოდენობით

ბანმარტიბა:

საქართველოს ადმინისტრაციული სამართალდარღვევათა კოდექსის 123-ე მუხლის მე-2 ნაწილის თანახმად, სატრანსპორტო საშუალების გაჩერების შესახებ იმ პოლიციელის მოთხოვნის შეუსრულებლობა, რომელიც უზრუნველყოფს საგზაო მოძრაობის მონაწილეთა უსაფრთხოებას და ზედამხედველობს საგზაო მოძრაობის წესების დაცვას, - გამოიწვევს დაჯარიმებას 300 ლარის ოდენობით ან სატრანსპორტო საშუალების მართვის უფლების 1 წლით შეჩერებას.

საქართველოს ადმინისტრაციული სამართალდარღვევათა კოდექსის თანახმად, სატრანსპორტო საშუალების მძღოლის მიერ მოძრაობის დადგენილი სიჩქარის გადაჭარბება 15 კმ/სთ-ზე მეტი სიჩქარით გამოიწვევს:

1 სიტყვიერ გაფრთხილებას

2 დაჯარიმებას 10 ლარის ოდენობით

3 დაჯარიმებას 50 ლარის ოდენობით

ბანმარტიბა:

საქართველოს ადმინისტრაციული სამართალდარღვევათა კოდექსის 125-ე მუხლის პირველი ნაწილის თანახმად, სატრანსპორტო საშუალების მძღოლის მიერ მოძრაობის დადგენილი სიჩქარის გადაჭარბება 15 კმ/სთ-ზე მეტი სიჩქარით - გამოიწვევს დაჯარიმებას 50 ლარის ოდენობით.

საქართველოს ადმინისტრაციული სამართალდარღვევათა კოდექსის თანახმად, სატრანსპორტო საშუალების მძღოლის მიერ მოძრაობის დადგენილი სიჩქარის გადაჭარბება 15 კმ/სთ-ზე მეტი სიჩქარის შედეგად, რასაც მოჰყვება სატრანსპორტო საშუალების, ტვირთის, გზის, საგზაო თუ სხვა ნაგებობის, სხვა ქონების ან ადამიანის სხეულის მსუბუქი დაზიანება, იწვევს:

1

სატრანსპორტო საშუალების მართვის უფლების 1 წლით შეჩერებას

2

დაჯარიმებას 500 ლარის ოდენობით ან სატრანსპორტო საშუალების მართვის უფლების 1 წლით შეჩერებას

3

დაჯარიმებას 500 ლარის ოდენობით ან ადმინისტრაციულ პატიმრობას 15 დღემდე ვადით

ბანმარტივა:

საქართველოს ადმინისტრაციული სამართალდარღვევათა კოდექსის 125-ე მუხლის მე-5 ნაწილის თანახმად, ამ მუხლის პირველი ნაწილით გათვალისწინებული სამართალდარღვევა (სატრანსპორტო საშუალების მძღოლის მიერ მოძრაობის დადგენილი სიჩქარის გადაჭარბება 15 კმ/სთ-ზე მეტი სიჩქარით), რომელსაც მოჰყვება სატრანსპორტო საშუალების, ტვირთის, გზის, საგზაო თუ სხვა ნაგებობის, სხვა ქონების ან ადამიანის სხეულის მსუბუქი დაზიანება, –გამოიწვევს სატრანსპორტო საშუალების მართვის უფლების 1 წლით შეჩერებას.

საქართველოს ადმინისტრაციული სამართალდარღვევათა კოდექსის თანახმად, მძღოლის მიერ ქვეითთა გადასასვლელის გავლის წესის, საგზაო ნიშნის ან საგზაო მონიშვნის მოთხოვნის დარღვევა, ან მოტოციკლით ან სხვა სატრანსპორტო საშუალებით ჯგუფურ მოძრაობაში მონაწილეობა, რაც აფერხებს საგზაო მოძრაობას ან საშიშროებას უქმნის მოძრაობის უსაფრთხოებას გამოიწვევს:

1

სიტყვიერ გაფრთხილებას

2

დაჯარიმებას 50 ლარის ოდენობით

3

დაჯარიმებას 20 ლარის ოდენობით

განმარტება:

საქართველოს ადმინისტრაციული სამართალდარღვევათა კოდექსის 125-ე მუხლის მე-6 ნაწილის თანახმად, მძღოლის მიერ ქვეითთა გადასასვლელის გავლის, საგზაო ნიშნის ან საგზაო მონიშვნის, ბუქსირების, გარე სანათი ხელსაწყოთი, ხმოვანი სიგნალით ან საავარიო შუქსიგნალიზაციით სარგებლობის, სასწავლო სვლის, საცხოვრებელ ზონაში ან გზაზე მოძრაობის წესების, სამარშრუტო სატრანსპორტო საშუალებების მოძრაობის პრიორიტეტის ან/და საჭაპანო ტრანსპორტის მართვის წესების დარღვევა, ან მოტოციკლით ან სხვა სატრანსპორტო საშუალებით ჯგუფურ მოძრაობაში მონაწილეობა, რაც აფერხებს საგზაო მოძრაობას ან საშიშროებას უქმნის მოძრაობის უსაფრთხოებას, –გამოიწვევს დაჯარიმებას 20 ლარის ოდენობით.

საქართველოს ადმინისტრაციული სამართალდარღვევათა კოდექსის თანახმად, გავლის უპირატესობის მქონე სატრანსპორტო საშუალებისათვის დაბრკოლების შექმნა გამოიწვევს:

1

სატრანსპორტო საშუალების მართვის უფლების ჩამორთმევას 1 წლის ვადით

2

დაჯარიმებას 50 ლარის ოდენობით

3

დაჯარიმებას 100 ლარის ოდენობით ან სატრანსპორტო საშუალების მართვის უფლების ჩამორთმევას 3 თვის ვადით

განმარტება:

საქართველოს ადმინისტრაციული სამართალდარღვევათა კოდექსის 125-ე მუხლის მე-7 ნაწილის თანახმად, მარეგულირებლის ან შუქნიშნის ამკრძალავ ნიშანზე გავლის წესების, პრიორიტეტული („დაუთმე გზა“, „მოძრაობა გაუჩერებლად აკრძალულია“) ან ამკრძალავი („შესვლა აკრძალულია“, „მოძრაობა აკრძალულია“) ნიშნის მოთხოვნის დაუცველობა, გასწრების, გზაჯვარედინის, რკინიგზაზე გადასასვლელის გავლის წესების დარღვევა, გავლის უპირატესობის მქონე სატრანსპორტო საშუალებისათვის დაბრკოლების შექმნა – გამოიწვევს დაჯარიმებას 50 ლარის ოდენობით.